



ASR 5500 System StarOS リリース 21.28 アドミニストレーションガイド

最終更新：2024年10月11日

シスコシステムズ合同会社

〒107-6227 東京都港区赤坂9-7-1 ミッドタウン・タワー

<http://www.cisco.com/jp>

お問い合わせ先：シスコ コンタクトセンター
0120-092-255（フリーコール、携帯・PHS含む）

電話受付時間：平日 10:00～12:00、13:00～17:00

<http://www.cisco.com/jp/go/contactcenter/>

【注意】 シスコ製品をご使用になる前に、安全上の注意（ www.cisco.com/jp/go/safety_warning/ ）をご確認ください。本書は、米国シスコ発行ドキュメントの参考和訳です。リンク情報につきましては、日本語版掲載時点で、英語版にアップデートがあり、リンク先のページが移動/変更されている場合がありますことをご了承ください。あくまでも参考和訳となりますので、正式な内容については米国サイトのドキュメントを参照ください。また、契約等の記述については、弊社販売パートナー、または、弊社担当者にご確認ください。

THE SPECIFICATIONS AND INFORMATION REGARDING THE PRODUCTS IN THIS MANUAL ARE SUBJECT TO CHANGE WITHOUT NOTICE. ALL STATEMENTS, INFORMATION, AND RECOMMENDATIONS IN THIS MANUAL ARE BELIEVED TO BE ACCURATE BUT ARE PRESENTED WITHOUT WARRANTY OF ANY KIND, EXPRESS OR IMPLIED. USERS MUST TAKE FULL RESPONSIBILITY FOR THEIR APPLICATION OF ANY PRODUCTS.

THE SOFTWARE LICENSE AND LIMITED WARRANTY FOR THE ACCOMPANYING PRODUCT ARE SET FORTH IN THE INFORMATION PACKET THAT SHIPPED WITH THE PRODUCT AND ARE INCORPORATED HEREIN BY THIS REFERENCE. IF YOU ARE UNABLE TO LOCATE THE SOFTWARE LICENSE OR LIMITED WARRANTY, CONTACT YOUR CISCO REPRESENTATIVE FOR A COPY.

The Cisco implementation of TCP header compression is an adaptation of a program developed by the University of California, Berkeley (UCB) as part of UCB's public domain version of the UNIX operating system. All rights reserved. Copyright © 1981, Regents of the University of California.

NOTWITHSTANDING ANY OTHER WARRANTY HEREIN, ALL DOCUMENT FILES AND SOFTWARE OF THESE SUPPLIERS ARE PROVIDED "AS IS" WITH ALL FAULTS. CISCO AND THE ABOVE-NAMED SUPPLIERS DISCLAIM ALL WARRANTIES, EXPRESSED OR IMPLIED, INCLUDING, WITHOUT LIMITATION, THOSE OF MERCHANTABILITY, FITNESS FOR A PARTICULAR PURPOSE AND NON-INFRINGEMENT OR ARISING FROM A COURSE OF DEALING, USAGE, OR TRADE PRACTICE.

IN NO EVENT SHALL CISCO OR ITS SUPPLIERS BE LIABLE FOR ANY INDIRECT, SPECIAL, CONSEQUENTIAL, OR INCIDENTAL DAMAGES, INCLUDING, WITHOUT LIMITATION, LOST PROFITS OR LOSS OR DAMAGE TO DATA ARISING OUT OF THE USE OR INABILITY TO USE THIS MANUAL, EVEN IF CISCO OR ITS SUPPLIERS HAVE BEEN ADVISED OF THE POSSIBILITY OF SUCH DAMAGES.

Any Internet Protocol (IP) addresses and phone numbers used in this document are not intended to be actual addresses and phone numbers. Any examples, command display output, network topology diagrams, and other figures included in the document are shown for illustrative purposes only. Any use of actual IP addresses or phone numbers in illustrative content is unintentional and coincidental.

All printed copies and duplicate soft copies of this document are considered uncontrolled. See the current online version for the latest version.

Cisco has more than 200 offices worldwide. Addresses and phone numbers are listed on the Cisco website at www.cisco.com/go/offices.

Cisco and the Cisco logo are trademarks or registered trademarks of Cisco and/or its affiliates in the U.S. and other countries. To view a list of Cisco trademarks, go to this URL: <https://www.cisco.com/c/en/us/about/legal/trademarks.html>. Third-party trademarks mentioned are the property of their respective owners. The use of the word partner does not imply a partnership relationship between Cisco and any other company. (1721R)

© 2022-2024 Cisco Systems, Inc. All rights reserved.



目次

はじめに :

| | |
|-------------------|--------|
| このマニュアルについて | xxxiii |
| 使用する表記法 | xxxiv |
| 関連資料 | xxxvi |
| MIO および DPC | xxxvi |
| カスタマー サポートへの問い合わせ | xxxvii |

第 1 章

| | |
|--------------------------------|----|
| システムの運用と設定 | 1 |
| システム管理の概要 | 1 |
| 用語 | 3 |
| コンテキスト | 3 |
| ポート | 3 |
| 論理インターフェイス | 4 |
| 管理インターフェイス | 4 |
| バインディング | 4 |
| サービス | 5 |
| AAA サーバー | 6 |
| サブスクライバ | 6 |
| システムがコンテキストを選択する方法 | 7 |
| コンテキストレベルの管理ユーザーセッションのコンテキスト選択 | 7 |
| サブスクライバセッションのコンテキスト選択 | 11 |
| ASR 5500 の起動プロセスの概要 | 11 |
| 構成ファイルの概要 | 13 |
| IP アドレスの表記法 | 15 |
| IPv4 ドット付き 10 進表記 | 15 |

| | |
|--------------------|----|
| IPv6 コロン区切り 16 進表記 | 15 |
| CIDR 表記 | 16 |
| 英数字の文字列 | 16 |
| 文字セット | 17 |
| 引用符付き文字列 | 18 |

第 2 章**使用する前に 19**

| | |
|-------------------------------|----|
| ASR 5500 の設定 | 19 |
| ASR 5500 クイック セットアップ ウィザードの使用 | 20 |
| クイック セットアップ ウィザード | 20 |
| StarOS クイック セットアップ ウィザードの使用 | 26 |
| CLI を使用した初期設定 | 30 |
| StarOS CLI を使用した初期設定 | 32 |
| システム管理ユーザーの設定 | 34 |
| 同時 CLI セッション数の制限 | 34 |
| CLI セッションの自動ログアウト | 35 |
| リモートアクセス用のシステムの設定 | 36 |
| リモートアクセス用のシステムの設定 | 39 |
| SSH オプションの設定 | 41 |
| SSH ホストキー | 42 |
| SSH キーのサイズ設定 | 42 |
| SSH キー生成の待機時間の設定 | 42 |
| SSH 暗号化暗号方式の指定 | 43 |
| MAC アルゴリズムの設定 | 44 |
| SSH キーの生成 | 46 |
| SSH キーペアの設定 | 47 |
| 承認済み SSH ユーザーアクセス | 47 |
| SSH ユーザーアクセスの認可 | 47 |
| SSH ユーザーログインの制限事項 | 48 |
| 許可済みユーザーリストの作成 | 48 |
| SSH ユーザーログイン認証 | 49 |

| | |
|---------------------------------------|----|
| セキュアなセッションログアウト | 50 |
| デフォルトの sshd セキュア セッション ログアウト パラメータの変更 | 51 |
| SSHD キーボードインタラクティブ認証 | 51 |
| キーボードインタラクティブ認証方式の有効化 | 51 |
| 不具合 | 52 |
| 外部サーバーへの SSH クライアントログイン | 53 |
| SSH クライアント暗号の設定 | 53 |
| 優先認証方式の設定 | 54 |
| SSH クライアントキーペアの生成 | 54 |
| 外部サーバーへの SSH クライアント公開キーのプッシュ | 55 |
| NETCONF の有効化 | 56 |
| 2 番目の IP アドレスを使用した管理インターフェイスの設定 | 56 |
| 2 番目の IP アドレスを使用した管理インターフェイスの設定 | 57 |
| Open SSH から Cisco SSH へのアップグレードと移行 | 58 |
| 機能の概要と変更履歴 | 58 |
| 変更された機能 | 58 |
| VM ハードウェアの検証 | 60 |

第 3 章

| | |
|--------------------------|----|
| システム設定 | 63 |
| 2 番目の管理インターフェイスの設定 | 64 |
| インターフェイスとポートの設定の確認と保存 | 64 |
| インターフェイスとポートの設定の確認と保存 | 65 |
| システムタイミングの設定 | 66 |
| システムクロックとタイムゾーンの設定 | 66 |
| クロックとタイムゾーンの設定の確認と保存 | 67 |
| ネットワーク時間プロトコルのサポートの設定 | 67 |
| ローカルソースを使用した NTP サーバーの設定 | 68 |
| タグ付きインターフェイスでの NTP の設定 | 69 |
| ロード バランサの使用 | 69 |
| NTP の設定確認 | 69 |
| ソフトウェア RSS の設定 | 71 |

| | |
|---|----|
| DI ネットワーク RSS の暗号化 | 71 |
| 機能の概要と変更履歴 | 71 |
| 変更された機能 | 72 |
| コマンドの変更 | 72 |
| SF ブート設定ポーズの設定 | 72 |
| CLI タイムスタンプの有効化 | 73 |
| CLI 確認プロンプトの設定 | 73 |
| 自動確認の有効化 | 74 |
| autoconfirm コマンドと configure コマンドに対する確認の要求 | 74 |
| 特定の Exec モードのコマンドに対する確認の要求 | 75 |
| システム管理ユーザーの設定 | 76 |
| ユーザー名の文字制限 | 76 |
| コンテキストレベルの管理ユーザーの設定 | 77 |
| コンテキストレベルのセキュリティ管理者の設定 | 78 |
| コンテキストレベルの管理者の設定 | 78 |
| コンテキストレベルのオペレータの設定 | 78 |
| コンテキストレベルのインスペクタの設定 | 79 |
| LI 管理者の設定 | 79 |
| システムと LI 設定の分離 | 80 |
| コンテキストレベルの管理ユーザー設定の確認 | 81 |
| ローカルユーザーの管理ユーザーの設定 | 82 |
| ローカルユーザー設定の確認 | 82 |
| ローカルユーザーデータベースの更新 | 83 |
| ローカルユーザーデータベースの更新とダウングレード | 83 |
| 合法的傍受のプロビジョニング | 83 |
| 指定されたルートディレクトリへのユーザーアクセスの制限 | 85 |
| SFTP ルートディレクトリの設定 | 85 |
| SFTP ルートディレクトリとローカルユーザーの関連付け | 86 |
| SFTP ルートディレクトリと管理者の関連付け | 86 |
| SFTP ルートディレクトリと設定管理者の関連付け | 86 |
| システム管理ユーザー用の TACACS+ の設定 | 86 |

| | |
|-------------------------------|-----|
| 動作 | 86 |
| ユーザーアカウントの要件 | 87 |
| TACACS+ ユーザーアカウントの要件 | 88 |
| StarOS ユーザーアカウントの要件 | 89 |
| TACACS+ AAA サービスの設定 | 89 |
| 非ローカル VPN 認証のための TACACS+ の設定 | 90 |
| TACACS+ の設定の確認 | 91 |
| TACACS+ サーバーでの IPv6 アドレスサポート | 92 |
| 認証方式の分離 | 92 |
| コンソールの TACACS+ 認証の無効化 | 92 |
| コンソールの AAA ベースの認証を無効化 | 93 |
| コンテキストレベルで TACACS+ 認証を無効化 | 93 |
| コンソール/VTY 回線でのローカルユーザーログインの制限 | 93 |
| AAA ベースのユーザーのコンソールアクセスの制限 | 94 |
| 設定変更の確認 | 95 |
| シャーシキーの設定 | 95 |
| 概要 | 95 |
| 新しいシャーシキーの値の設定 | 96 |
| CLI コマンド | 96 |
| クイック セットアップ ウィザード | 97 |
| MIO/UMIO ポートの冗長性の設定 | 97 |
| MIO/UMIO ポートの冗長性の自動リカバリを設定 | 99 |
| ポートの冗長性の自動リカバリに関する検証 | 100 |
| データ処理カードの可用性の設定 | 101 |
| カード設定の確認 | 101 |
| FSC ファブリックの自動リセットの有効化 | 102 |
| ASR 5500 のリンク集約の設定 | 102 |
| LAG およびマスターポート | 103 |
| LAG およびポートの冗長性 | 103 |
| LAG および複数のスイッチ | 103 |
| L2 冗長性を備えた複数のスイッチ | 104 |

| | |
|-------------------------|-----|
| 自動スイッチのためのポートの状態 | 104 |
| Hold Time | 105 |
| 優先スロット | 105 |
| 自動スイッチの基準 | 105 |
| リンクの切り替え | 105 |
| MIO/UMIO/MIO2 リンク集約 | 105 |
| リンク集約制御 | 106 |
| 最小リンク | 107 |
| 冗長性のオプション | 108 |
| 2つのイーサネットスイッチによる水平リンク集約 | 108 |
| 非冗長（アクティブ-アクティブ）LAG | 108 |
| データプレーンのコンバージェンスの短縮 | 110 |
| リンク集約のステータス | 110 |
| 逆多重化カードの設定 | 111 |
| 概要 | 111 |
| MIO Demux の制約事項 | 112 |
| 設定 | 113 |

第 4 章

| | |
|--------------------------|------------|
| モードロックメカニズムの設定 | 115 |
| モードロック設定の概要 | 115 |
| Exclusive-Lock の要求 | 116 |
| URL スクリプトに対するロック設定の効果 | 117 |
| 設定ファイルの保存 | 118 |
| リロードコマンドとシャットダウンコマンド | 119 |
| show administrators コマンド | 119 |

第 5 章

| | |
|------------------------|------------|
| 管理設定 | 121 |
| SNMP MIB ブラウザ | 121 |
| SNMP サポート | 123 |
| SNMP とアラームサーバーパラメータの設定 | 124 |
| SNMP パラメータの確認 | 125 |

SNMP トラップ生成の制御 126

第 6 章**設定の確認と保存 127**

設定の確認 127

機能設定 127

サービス構成 128

コンテキストの設定 128

システム設定 128

設定エラーの検出 128

ファイルシステムの同期 129

サービス機能カードのブートファイルの同期 129

設定の保存 129

第 7 章**システムインターフェイスとポート 133**

コンテキスト 133

コンテキストの作成 133

コンテキストの表示と確認 134

イーサネットインターフェイスとポート 134

インターフェイスの作成 135

ポートの設定とインターフェイスへのバインド 135

インターフェイスのスタティックルートの設定 136

ポート設定の表示と確認 137

VLANs 138

ハイパーバイザ 138

VLAN および管理ポート 139

第 8 章**システムセキュリティ 141**

シャード別のキー識別子 141

MIO の同期 142

パスワードの保護 142

セキュアなパスワードの暗号化 143

| | |
|--|-----|
| 最新ではない暗号化および復号化のサポート | 143 |
| ICSR 設定のサポート | 144 |
| 暗号化された SNMP コミュニティストリング | 144 |
| 強化されたパスワードセキュリティ | 145 |
| 合法的傍受の制約事項 | 145 |
| LI サーバーアドレス | 145 |
| 代行受信の変更 | 145 |
| ユーザーの追加、変更、削除 | 146 |
| ユーザーの追加または削除の通知 | 146 |
| 権限レベル変更の通知 | 146 |
| オペレーティング システム シェルへのユーザーアクセス | 146 |
| Test-Commands | 147 |
| cli test-commands モードの有効化 | 147 |
| CLI テストコマンドにアクセスするためのパスワードの有効化 | 147 |
| Exec モードの cli test-commands | 148 |
| 構成モードの cli test-commands | 149 |
| Exec モードと構成モードの cli test-commands のリスト | 149 |
| 暗号化のための COTS ハードウェアの使用 | 149 |
| OS とプラットフォームの乱数生成器のサポート | 151 |
| 機能の概要と変更履歴 | 151 |
| 機能説明 | 151 |

第 9 章

| | |
|---------------------|-----|
| セキュアなシステム構成ファイル | 153 |
| 機能の概要と変更履歴 | 153 |
| 機能説明 | 154 |
| システム構成ファイルの保護方法 | 154 |
| デジタル署名の作成 | 154 |
| デジタル署名の検証 | 155 |
| 署名検証の設定 | 155 |
| 検証用の RSA 公開キーのインポート | 155 |
| 署名検証の有効化または無効化 | 156 |

第 10 章

ソフトウェア管理の運用 157

- ローカルファイルシステムの概要 157
 - ローカルファイルシステムで 사용되는ファイルタイプ 158
 - boot.sys ファイルの概要 158
- ローカルファイルシステムの保守 159
 - ファイルシステム管理コマンド 159
 - ファイルシステムの同期 159
 - ディレクトリの作成 160
 - ファイルとディレクトリの名前の変更 160
 - ファイルのコピー 160
 - ファイルの削除 161
 - ディレクトリの削除 161
 - ローカルデバイスのフォーマット 162
 - 既存の CLI 構成ファイルの適用 162
 - ローカルファイルシステム上のファイルの表示 163
 - ローカルデバイスの内容の表示 163
 - CLI 設定と boot.sys ファイルの表示 163
 - オペレーティングシステムのファイルの検証 163
- Elastic Services Controller のクラウド初期化サポート 164
- 起動スタックの設定 164
 - システムの起動方式 165
 - 現在の起動スタックの表示 165
 - 新しい起動スタックエントリの追加 167
 - 起動スタックエントリの削除 167
 - ネットワーク起動設定の要件 168
 - 起動インターフェイスの設定 168
 - 起動ネットワークの設定 169
 - ブートネットワークの遅延時間の設定 169
 - 起動ネームサーバーの管理 170
- オペレーティング システム ソフトウェアのアップグレード 170

| | |
|--------------------------------------|-----|
| 前提条件 | 171 |
| AutoVNF、CF、ESC、および UEM の VIP アドレスの取得 | 171 |
| OS リリースバージョンとビルド番号の識別 | 173 |
| サポートサイトからソフトウェアイメージをダウンロード | 174 |
| Zookeeper データベースの確認 | 175 |
| ESC データベースの確認 | 176 |
| /flash デバイスの空き領域の確認 | 176 |
| StarOS イメージを /flash に転送 | 177 |
| 現在の設定ファイルのコピーの保存 | 179 |
| リリース 20.0 からのダウングレード | 179 |
| オフラインソフトウェアのアップグレード | 180 |
| 新規コールポリシーの設定 | 180 |
| Day バナーのメッセージの設定 | 181 |
| 現在の CLI 構成ファイルのバックアップ | 181 |
| 実行構成の保存 | 182 |
| 新しい起動スタックエントリの作成 | 183 |
| システムの再起動 | 184 |
| 実行構成の保存 | 189 |
| ファイルシステムの同期 | 190 |
| システムの再起動 | 192 |
| 以前のソフトウェアイメージの復元 | 196 |
| ICSR シャーシのアップグレード | 196 |
| 自動化された StarOS Bin のアップグレード | 197 |
| 前提条件 | 197 |
| StarOS CF QCOW2 イメージのダウンロード | 198 |
| Zookeeper データベースの確認 | 198 |
| ESC データベースの確認 | 199 |
| /flash デバイスの空き領域の確認 | 200 |
| 実行構成の保存 | 201 |
| StarOS アップグレードの開始 | 202 |
| CLI 経由 | 203 |

| | |
|--------------------------|-----|
| NETCONF API 経由 | 203 |
| ダイナミックソフトウェア更新の実施 | 204 |
| ダイナミックソフトウェア更新の実施 | 204 |
| 概要 | 204 |
| パッチキットのダウンロード | 205 |
| パッチキットの開梱 | 206 |
| プラグインの設定 | 206 |
| プラグインの読み込み | 207 |
| 以前のプラグインバージョンへのロールバック | 207 |
| DSU show コマンド | 207 |
| ライセンスキーの管理 | 208 |
| 新しいシステムライセンスキー | 208 |
| セッション使用とライセンス使用のライセンス | 209 |
| 新しいライセンスキーのインストール | 209 |
| キーのカットアンドペースト | 209 |
| ライセンスキーを構成ファイルに追加 | 210 |
| ライセンスの期限切れの動作 | 211 |
| ライセンスキーの要求 | 211 |
| ライセンス情報の表示 | 212 |
| ライセンスキーの削除 | 212 |
| 管理カードの交換とライセンスキー | 212 |
| ローカルユーザー管理アカウントの管理 | 212 |
| ローカルユーザーパスワードのプロパティの設定 | 212 |
| ローカルユーザーのアカウント管理プロパティの設定 | 213 |
| ローカルユーザーアカウントのロックアウト | 213 |
| ローカルユーザーアカウントの一時停止 | 213 |
| ローカルユーザーパスワードの変更 | 214 |

第 11 章

スマートライセンス 215

| | |
|-----------------|-----|
| 機能の概要と変更履歴 | 215 |
| スマートソフトウェアライセンス | 216 |

| | |
|--------------------------------|-----|
| Cisco Smart Software Manager | 218 |
| スマートアカウントおよびバーチャルアカウント | 218 |
| Cisco スマートアカウントの要求 | 218 |
| ソフトウェアタグと権限付与タグ | 219 |
| スマート ライセンスの設定 | 221 |
| スマートライセンシングのモニタリングとトラブルシューティング | 222 |
| スマートライセンシングのバルク統計情報 | 223 |

第 12 章**システムのモニタリング 225**

| | |
|-------------------------------|-----|
| SNMP 通知 | 226 |
| システムのステータスとパフォーマンスのモニタリング | 226 |
| ASR 5500 のハードウェアのステータスをモニタリング | 228 |
| 統計情報とカウンタのクリア | 229 |

第 13 章**モニタープロセスのリスト 231**

| | |
|----------------------|-----|
| 機能の概要と変更履歴 | 231 |
| 機能説明 | 232 |
| モニタリングおよびトラブルシューティング | 232 |
| コマンドや出力の表示 | 232 |
| show process status | 232 |

第 14 章**バルク統計情報 235**

| | |
|------------------------|-----|
| 機能の概要と変更履歴 | 235 |
| 収集サーバーとの通信の設定 | 236 |
| 標準の設定 | 237 |
| オプションの設定 | 237 |
| バルク統計情報スキーマの設定 | 238 |
| 個別のバルク統計情報設定ファイルの設定 | 238 |
| show bulkstats コマンドの使用 | 239 |
| 設定の確認 | 239 |
| 構成の保存 | 240 |

| | |
|----------------------|-----|
| 収集されたバルク統計情報データの表示 | 240 |
| SSD でのバルク統計情報サンプルの収集 | 241 |
| SFTP 公開キー認証 | 242 |
| 機能説明 | 242 |
| SFTP 公開キー認証 | 242 |
| バルク統計情報の手動収集と転送 | 242 |
| バルク統計のカウンタと情報のクリア | 243 |
| バルク統計情報スキーマの名称 | 243 |
| 統計タイプ | 243 |
| データ型 | 244 |
| 主な変数 | 244 |
| バルク統計情報のイベントログメッセージ | 246 |

第 15 章
システム ログ 249

| | |
|--------------------|-----|
| 機能の概要と変更履歴 | 249 |
| システムログのタイプ | 251 |
| イベントロギングパラメータの設定 | 252 |
| イベントログフィルタの設定 | 252 |
| Exec モードのフィルタリング | 253 |
| グローバル構成モードのフィルタリング | 255 |
| syslog サーバの設定 | 257 |
| アクティブログの設定 | 258 |
| ファシリティの指定 | 259 |
| トレースロギングの設定 | 269 |
| モニターログの設定 | 270 |
| モニターログの有効化 | 270 |
| モニターログの無効化 | 270 |
| ロギング設定と統計情報の表示 | 271 |
| CLI を使用したイベントログの表示 | 271 |
| クラッシュログの設定と表示 | 272 |
| クラッシュロギングのアーキテクチャ | 273 |

| | |
|----------------------------|-----|
| ソフトウェアクラッシュログ接続先の設定 | 274 |
| CLI を使用して要約されたクラッシュログ情報の表示 | 275 |
| 過剰なイベントロギングの削減 | 276 |
| ログソースのしきい値の設定 | 277 |
| ログのチェックポインティング | 277 |
| ログファイルの保存 | 278 |
| イベント ID の概要 | 278 |
| イベントのシビラティ（重大度） | 288 |
| ログ出力のイベント ID 情報の概要 | 289 |

第 16 章

| | |
|--------------------------------|-----|
| トラブルシューティング | 291 |
| ハードウェアの不具合の検出 | 291 |
| ライセンスの問題 | 292 |
| CLI を使用したステータス LED の表示 | 292 |
| PFU 上の LED の確認 | 292 |
| MIO カード上の LED の確認 | 294 |
| MIO 実行/障害 LED の状態 | 295 |
| MIO アクティブ LED の状態 | 296 |
| MIO 冗長性 LED の状態 | 297 |
| MIO マスター LED の状態 | 297 |
| MIO ビジー LED の状態 | 298 |
| MIO : インターフェイスリンク LED の状態 | 299 |
| MIO : インターフェイス アクティビティ LED の状態 | 299 |
| DPC 上の LED の確認 | 300 |
| DPC 実行/障害 LED の状態 | 300 |
| DPC アクティブ LED の状態 | 301 |
| DPC 冗長性 LED の状態 | 302 |
| FSC 上の LED の確認 | 303 |
| FSC 実行/障害 LED の状態 | 304 |
| FSC アクティブ LED の状態 | 305 |
| FSC 冗長性 LED の状態 | 306 |

| | |
|------------------------------------|-----|
| FSC ドライブ n アクティビティ LED の状態 | 306 |
| SSC 上の LED の確認 | 307 |
| SSC 実行/障害 LED の状態 | 308 |
| SSC アクティブ LED の状態 | 309 |
| SSC 冗長性 LED の状態 | 310 |
| SSC システムステータス LED の状態 | 310 |
| SSC システムサービス LED の状態 | 311 |
| テストシステムのアラーム出力 | 311 |
| 修正処置の実施 | 312 |
| MIO のスイッチング | 312 |
| DPC のビジーアウト | 313 |
| DPC の移行 | 314 |
| FSC スイッチオーバーの手動による起動 | 314 |
| カードの停止 | 315 |
| カード停止の開始 | 315 |
| 停止していたカードの復元 | 316 |
| ネットワーク接続の確認 | 316 |
| ping コマンドまたは ping6 コマンドの使用 | 317 |
| 構文 | 317 |
| トラブルシューティング | 317 |
| traceroute または traceroute6 コマンドの使用 | 318 |
| traceroute : IPv4 | 318 |
| traceroute6 : IPv6 | 318 |
| IP ルートの表示 | 319 |
| アドレス解決プロトコルテーブルの表示 | 319 |
| システム診断ユーティリティの使用 | 320 |
| モニターユーティリティの使用 | 320 |
| プロトコルモニターの使用 | 320 |
| 特定サブスライバのプロトコルモニターの使用 | 321 |
| DHCP テストツールの使用 | 323 |
| SSD の生成 | 324 |

サポートデータコレクターの設定と使用 324

ハイパーバイザによる強制再起動の開始 325

第 17 章

パケットキャプチャ (PCAP) トレース 327

機能情報 327

機能説明 328

PCAP トレースの設定 329

CDRMOD の複数のインスタンスの有効化 329

16 進ダンプモジュールの設定 329

16 進ダンプファイルパラメータの設定 332

16 進ダンプの有効化または無効化 335

MME の PCAP トレースの有効化 336

PCAP トレースのモニタリングとトラブルシューティング 337

コマンドや出力の表示 337

show cdr statistics 337

show { hexdump-module | cdr } file-space-usage 338

show hexdump-module statistics 339

第 18 章

システム リカバリ 343

前提条件 343

コンソールアクセス 343

起動イメージ 344

ブート CLI へのアクセス 344

再起動の開始 345

ブートシーケンスの割り込み 345

Enter CLI Mode 345

boot コマンドシンタックス 346

選択したイメージからの起動 346

設定ファイルを使用しない起動 346

指定された設定ファイルを使用した起動 347

起動できないシステムからの復旧 347

概要 349

ACL の概要 350

ルール 350

アクション 350

基準 351

ルールの順序 352

システム上での ACL の設定 352

ACL の作成 353

サブスクライバトラフィックのアクションと基準の設定 353

未定義の ACL の設定 354

ACL 設定の確認 354

IP ACL の適用 355

インターフェイスへの ACL の適用 357

個々のインターフェイスへの ACL の適用 357

インターフェイス上の ACL 設定の確認 358

コンテキストへの ACL の適用 358

コンテキスト内のすべてのトラフィックへの ACL の適用 359

コンテキストでの ACL 設定の確認 360

RADIUS ベースのサブスクライバにおける ACL の適用 360

個々のサブスクライバへの ACL の適用 361

個々のサブスクライバへの ACL 設定の確認 361

default というサブスクライバへの ACL の適用 362

default というサブスクライバへの ACL の適用 363

default というサブスクライバに対する ACL 設定の確認 363

サービス指定のデフォルトのサブスクライバへの ACL の適用 364

サービス指定のデフォルトのサブスクライバへの ACL の適用 365

サービス指定のデフォルトのサブスクライバへの ACL 設定の確認 365

複数のサブスクライバへの単一 ACL の適用 366

複数のサブスクライバへの APN を介した ACL の適用 366

VPP でのインターフェイス ACL サポート 368

第 20 章

輻輳制御 371

概要 371

輻輳制御の設定 372

輻輳制御のしきい値の設定 372

サービス輻輳ポリシーの設定 373

MME と ePDG でのオーバーロードレポートの設定 374

輻輳制御リダイレクトオーバーロードポリシーの有効化 374

サービスオーバーロードポリシーの検証 375

輻輳制御の設定の確認 375

MME と ePDG の輻輳アクションプロファイルの確認 377

コール時間または非アクティブ時間に基づくサブスクリバの接続解除 377

第 21 章

ルーティング 379

ルーティングポリシー 379

IP プレフィックスリストの作成 380

ルートアクセスリストの作成 380

AS パスアクセスリストの作成 380

ルートマップの作成 381

設定例 381

スタティックルーティング 381

コンテキストへのスタティックルートの追加 382

コンテキストからのスタティックルートの削除 382

OSPF ルーティング 383

OSPF バージョン 2 の概要 383

リンクステートアルゴリズム 384

OSPFv2 設定の基本 385

特定のコンテキストの OSPF ルーティングの有効化 385

特定のインターフェイスでの OSPF の有効化 385

OSPF へのルートの再配布 (オプション) 385

| | |
|---|-----|
| NSSA-AS-External LSA の転送アドレスの決定 (オプション) | 386 |
| OSPF 設定パラメータの確認 | 386 |
| OSPFv3 ルーティング | 387 |
| OSPFv3 の概要 | 387 |
| OSPFv3 設定の基本 | 387 |
| 特定のコンテキストにおける OSPFv3 ルーティングの有効化 | 387 |
| 特定のインターフェイスでの OSPFv6 の有効化 | 387 |
| OSPFv3 へのルートの再配布 (オプション) | 388 |
| OSPFv3 設定パラメータの確認 | 388 |
| 等コストマルチパス (ECMP) | 388 |
| BGP-4 ルーティング | 389 |
| BGP サポートの概要 | 389 |
| BGP の設定 | 390 |
| BGP へのルートの再配布 (オプション) | 391 |
| BGP コミュニティと BGP 拡張コミュニティ | 391 |
| BGP コミュニティ | 391 |
| BGP 拡張コミュニティ | 392 |
| BGP ローカルプリファレンス | 393 |
| ICSR および SRP グループ | 394 |
| スタンバイ ICSR シャーシからの BGP ルートのアドバタイジング | 394 |
| ICSR の設定可能な BGP ルートのアドバタイズメント間隔 | 394 |
| BGP CLI 設定コマンド | 395 |
| BGP 設定パラメータの確認 | 397 |
| BGP ピアの制限 | 397 |
| 機能の概要と変更履歴 | 397 |
| 機能説明 | 397 |
| 機能の仕組み | 398 |
| BGP ピア制限の設定 | 398 |
| モニタリングおよびトラブルシューティング | 399 |
| 双方向フォワーディング検出 | 400 |
| BFD サポートの概要 | 400 |

| | |
|--|-----|
| BFD の設定 | 401 |
| BFD コンテキストの設定 | 401 |
| スタティックルートの IPv4 BFD の設定 | 401 |
| スタティックルートの IPv6 BFD の設定 | 402 |
| シングルホップ用の BFD の設定 | 402 |
| マルチホップ BFD の設定 | 403 |
| BFD の拡張性 | 403 |
| BGP ネイバーとコンテキストの関連付け | 403 |
| OSPF ネイバーとコンテキストの関連付け | 404 |
| BFD ネイバークラスタと BFD プロトコルの関連付け | 404 |
| OSPF インターフェイスでの BFD の有効化 | 404 |
| ICSR の BFD 接続のモニタリング | 404 |
| 設定の保存 | 405 |
| ICSR のシャーマン間 BFD のモニタリング | 405 |
| プライマリシャーマン BFD モニタリングの有効化 | 405 |
| ICSR Dead 間隔を無視する BFD の設定 | 405 |
| ICSR スイッチオーバー ガードタイマー の設定 | 406 |
| BFD マルチホップ フォールオーバーの有効化 | 406 |
| BFD 間隔の調整 | 408 |
| スタンバイ ICSR シャーマンからの BGP ルートのアドバタイジングの有効化 | 408 |
| 設定の保存 | 408 |
| リンク集約メンバーリンクの BFD サポート | 408 |
| 概要 | 408 |
| BFD Linkagg メンバーリンクのサポートの設定 | 409 |
| 設定の保存 | 410 |
| ルーティング情報の表示 | 410 |

第 22 章

VLANs 411

概要 411

オーバーラッピング IP アドレスプールのサポート : GGSN 412

RADIUS VLAN サポート : Enhanced Charging サービス 412

| | |
|------------------------------|-----|
| APN サポート : PDN ゲートウェイ (P-GW) | 413 |
| VLAN および StarOS | 413 |
| VLAN およびハイパーバイザ | 413 |
| VLAN および KVM ハイパーバイザ | 414 |
| ネットワークの分離 | 414 |
| VLAN 対ブリッジインターフェイス | 414 |
| その他の情報 | 415 |
| VLAN 対応 VM | 415 |
| VLAN および VMware | 416 |
| VLAN の設定 | 416 |
| その他の情報 | 416 |
| VLAN タグの設定 | 417 |
| ポート設定の確認 | 417 |
| サブスライバ VLAN の関連付けの設定 | 418 |
| 使用される RADIUS 属性 | 418 |
| ローカルサブスライバのプロファイルの設定 | 419 |
| サブスライバのプロファイル設定の確認 | 419 |
| VLAN 関連の CLI コマンド | 419 |

第 23 章

| | |
|--------------------------|------------|
| BGP MPLS VPN | 423 |
| はじめに | 423 |
| PE に接続された MPLS-CE | 424 |
| ASR 5500VPC-SI PE として | 424 |
| 概要 | 424 |
| 設定例 | 425 |
| BGP MPLS VPN の IPv6 サポート | 426 |
| 概要 | 426 |
| 設定例 | 427 |
| VPN 関連の CLI コマンド | 430 |

第 24 章

| | |
|-------------------------|------------|
| コンテンツサービスのステアリング | 437 |
|-------------------------|------------|

| | |
|---------------------------------------|-----|
| 概要 | 437 |
| 内部コンテンツサービスのステアリングの設定 | 438 |
| 内部 CSS の IP アクセスリストの定義 | 438 |
| 個々のサブスライバへの ACL の適用 (オプション) | 439 |
| 複数のサブスライバへの ACL の適用 (オプション) | 439 |
| サブスライバの名前付きデフォルトへの ACL の適用 (オプション) | 439 |
| サービス指定のデフォルトのサブスライバへの ACL の適用 (オプション) | 439 |
| APN を介した複数のサブスライバへの ACL の適用 (オプション) | 440 |

第 25 章

セッションリカバリ 441

| | |
|------------------------------|-----|
| セッションリカバリの仕組み | 441 |
| ASR 5500 の追加ハードウェア要件 | 445 |
| セッションリカバリをサポートするためのシステムの設定 | 446 |
| セッションリカバリの有効化 | 446 |
| アウトオブサービスシステムでのセッションリカバリの有効化 | 446 |
| インサービスシステムでのセッションリカバリの有効化 | 447 |
| セッションリカバリ機能の無効化 | 448 |
| セッションリカバリ ステータスの表示 | 448 |
| セッション情報回復の確認 | 449 |
| 制御タスクの統計情報のリカバリ | 451 |
| show rct stats コマンド | 452 |
| show rct stats verbose の出力例 | 452 |

第 26 章

シャーン間セッションリカバリ 455

| | |
|-------------------|-----|
| 概要 | 455 |
| シャーン間の通信 | 458 |
| チェックポイントメッセージ | 458 |
| SRP CLI コマンド | 459 |
| Exec モード CLI コマンド | 459 |
| show コマンド | 460 |
| AAA モニター | 460 |

| | |
|---------------------------------------|-----|
| BGP の連携動作 | 461 |
| 要件 | 461 |
| ICSR の運用 | 463 |
| シャーシの初期化 | 466 |
| シャーシの動作 | 466 |
| シャーシ通信 | 466 |
| シャーシスイッチオーバー | 467 |
| ICSR の設定 | 468 |
| SRP チェックポイントの設定 | 469 |
| SRP チェックポイントの設定 | 469 |
| モニタリングおよびトラブルシューティング | 469 |
| サービス冗長性プロトコル (SRP) コンテキストの設定 | 470 |
| SRP コンテキストの作成とバインド | 470 |
| SRP コンテキストパラメータの設定 | 471 |
| スイッチオーバー移行の最適化 | 474 |
| SRP コンテキストのインターフェイスパラメータの設定 | 478 |
| SRP チェックポイントメッセージングエラーに対する NACK 生成の設定 | 478 |
| LZ4 圧縮アルゴリズムの設定 | 480 |
| スタンバイの ICSR シャーシによる同期時間の短縮 | 480 |
| SRP 設定の確認 | 481 |
| ICSR の送信元コンテキストの変更 | 481 |
| BGP ルータとゲートウェイアドレスの設定 | 482 |
| BGP 用の SRP コンテキストの設定 | 482 |
| BGP 設定の確認 | 483 |
| ICSR の接続先コンテキストの変更 | 483 |
| 接続先コンテキストでの BGP ルータとゲートウェイアドレスの設定 | 483 |
| 接続先コンテキスト用の BGP の SRP コンテキストの設定 | 483 |
| サブスクリバをデフォルトモードに設定 | 484 |
| 接続先コンテキストでの BGP 設定の確認 | 484 |
| スタンバイシステムでのバルク統計情報収集の無効化 | 484 |
| プライマリ設定とバックアップ設定の確認 | 484 |

| | |
|--|-----|
| サブスクリバ状態管理の監査プロセスの設定 | 485 |
| ICSR 運用のトラブルシューティング | 486 |
| オペレーティングシステムの更新 | 486 |
| 両方の ICSR システム | 491 |
| StarOS イメージのダウンロードと転送 | 491 |
| StarOS イメージのダウンロードと転送 | 492 |
| スタンバイ ICSR システム | 493 |
| 正常性チェックの実行 | 493 |
| SRP チェックの実施 | 493 |
| BGP チェックの実施 | 494 |
| ブートレコードの更新 | 494 |
| ファイルシステムの同期 | 495 |
| StarOS の再起動 | 495 |
| 設定ファイルの更新 | 495 |
| ソフトウェアバージョンの確認 | 495 |
| 設定ファイルの保存 | 496 |
| 更新プロセスの完了 | 496 |
| セッションの同期の待機 | 496 |
| プライマリシステム (Primary System) | 496 |
| SRP スイッチオーバーの開始 | 496 |
| 新しくアクティブになったシステムでの AAA モニターステータスの確認 | 497 |
| ソフトウェア更新の実行 | 497 |
| SRP スイッチオーバーの開始 | 498 |
| テストコールの実施 | 498 |
| フォールバック手順 | 498 |
| 第 27 章 | |
| パスワード期限切れ通知 | 501 |
| 機能の概要と変更履歴 | 501 |
| 機能説明 | 502 |
| Save Configuration コマンドを使用したアップグレードとダウングレードの手順 | 503 |

| | | |
|--------|---|------------|
| 第 28 章 | データコレクターのサポート | 505 |
| | 概要 | 505 |
| | SDR 収集の設定 | 506 |
| | SDR 収集設定の表示 | 506 |
| | SDR 情報の収集と保存 | 507 |
| | レコード収集の管理 | 507 |
| | SDR を使用した問題の診断 | 509 |
| | SDR CLI コマンド | 509 |
| | 設定コマンド (グローバル構成モード) | 510 |
| | support record | 510 |
| | support collection | 511 |
| | Exec モードのコマンド | 511 |
| | show support record | 511 |
| | delete support record | 512 |
| | show support collection | 512 |
| 付録 A : | エンジニアリングルール | 513 |
| | CLI セッションルール | 513 |
| | ASR 5500 インターフェイスとポートのルール | 514 |
| | パケットデータネットワーク (PDN) インターフェイスのルール | 514 |
| | VPC インターフェイスとポートのルール | 515 |
| | vNIC イーサネットポート | 515 |
| | パケットデータネットワーク (PDN) インターフェイスのルール | 515 |
| | コンテキストルール | 516 |
| | サブスクリイバルール | 519 |
| | サービスルール | 520 |
| | Access Control List (ACL; アクセスコントロールリスト) のエンジニアリングルール | 521 |
| | ECMP グループ | 521 |
| | VPN スケーリングの要件 | 522 |
| 付録 B : | StarOS のタスク | 527 |

| | |
|-------------------------|-----|
| 概要 | 527 |
| プライマリ タスク サブシステム | 528 |
| コントローラおよびマネージャ | 530 |
| サブシステムのタスク | 530 |
| システム開始サブシステム | 531 |
| 高可用性サブシステム | 532 |
| Resource Manager サブシステム | 533 |
| 仮想プライベート ネットワーク サブシステム | 533 |
| ネットワーク処理ユニットサブシステム | 536 |
| セッションサブシステム | 537 |
| プラットフォームプロセス | 551 |
| 管理プロセス | 555 |

付録 C :

| | |
|------------------------------|------------|
| NETCONF および ConfD | 557 |
| 機能の概要と変更履歴 | 557 |
| 概要 | 559 |
| ConfD の設定 | 560 |
| SSH キーの要件 | 560 |
| NETCONF プロトコル構成モード | 561 |
| bulkstats | 561 |
| confd-user | 562 |
| kpi | 562 |
| netconf notifications events | 562 |
| netconf notifications snmp | 563 |
| netconf port | 563 |
| rest auth-policy | 563 |
| rest certificate | 564 |
| rest hostname | 565 |
| rest port | 565 |
| 設定例 | 566 |
| 設定の確認 | 566 |
| show confdmgr コマンド | 566 |

| | |
|--------------------------------|-----|
| clear confdmgr confd cdb | 572 |
| clear confdmgr statistics | 572 |
| YANG モデル | 573 |
| Show Support Details (SSD) | 574 |
| ConfD の例 | 574 |
| サーバー ConfD | 574 |
| バルク統計情報 | 576 |
| Exec CLI モデル | 578 |
| ConfD のアップグレードサポート | 579 |
| ECS コマンド用の CLI ベースの YANG モデル | 579 |
| CDB のシーディングと同期 | 580 |
| show configuration confd コマンド | 580 |
| CDB のメンテナンス | 581 |
| clear confdmgr confd cdb | 581 |
| configure confd <url> | 582 |
| save configuration <url> confd | 582 |
| サポートされている StarOS ECS 設定コマンド | 582 |

付録 D :

| | |
|---------------------------------|------------|
| ICSR のチェックポイント | 585 |
| チェックポイントの概要 | 585 |
| マクロチェックポイント | 586 |
| GGSN_APN ID MAPPING | 586 |
| インスタンスレベルのチェックポイント | 586 |
| SERVICE_ID MAPPING | 587 |
| VPNMGR_ID MAPPING | 587 |
| マイクロチェックポイント | 587 |
| 未分類 | 588 |
| SESS_UCHKPT_CMD_INVALIDATE_CRR | 588 |
| SESS_UCHKPT_CMD_UPDATE_CLPSTATS | 588 |
| SESS_UCHKPT_CMD_UPDATE_IDLESECS | 588 |
| DCCA カテゴリ | 589 |
| SESS_UCHKPT_CMD_DCCA_SESS_INFO | 589 |

| | |
|--|-----|
| ECS カテゴリ | 589 |
| SESS_UCHKPT_CMD_ACS_CALL_INFO | 589 |
| SESS_UCHKPT_CMD_ACS_GX_LI_INFO | 589 |
| SESS_UCHKPT_CMD_ACS_SESS_INFO | 590 |
| SESS_UCHKPT_CMD_DEL_ACS_CALL_INFO | 590 |
| SESS_UCHKPT_CMD_DEL_ACS_SESS_INFO | 590 |
| SESS_UCHKPT_CMD_DYNAMIC_CHRG_CA_INFO | 591 |
| SESS_UCHKPT_CMD_DYNAMIC_CHRG_DEL_CA_INFO | 591 |
| SESS_UCHKPT_CMD_DYNAMIC_CHRG_DEL_QG_INFO | 591 |
| SESS_UCHKPT_CMD_DYNAMIC_CHRG_QG_INFO | 592 |
| SESS_UCHKPT_CMD_DYNAMIC_RULE_DEL_INFO | 592 |
| SESS_UCHKPT_CMD_DYNAMIC_RULE_INFO | 592 |
| ePDG カテゴリ | 593 |
| SESS_UCHKPT_CMD_DELETE_EPDG_BEARER | 593 |
| SESS_UCHKPT_CMD_UPDATE_EPDG_BEARER | 593 |
| SESS_UCHKPT_CMD_UPDATE_EPDG_PEER_ADDR | 593 |
| SESS_UCHKPT_CMD_UPDATE_EPDG_REKEY | 594 |
| SESS_UCHKPT_CMD_UPDATE_EPDG_STATS | 594 |
| ファイアウォール/ECS カテゴリ | 594 |
| SESS_UCHKPT_CMD_SFW_DEL_RULE_INFO | 594 |
| SESS_UCHKPT_CMD_SFW_RULE_INFO | 595 |
| GGSN カテゴリ | 595 |
| SESS_UCHKPT_CMD_GGSN_DELETE_SUB_SESS | 595 |
| SESS_UCHKPT_CMD_GGSN_UPDATE_RPR | 595 |
| SESS_UCHKPT_CMD_GGSN_UPDATE_SESSION | 596 |
| SESS_UCHKPT_CMD_GGSN_UPDATE_STATS | 596 |
| SESS_UCHKPT_CMD_UPDATE_COA_PARAMS | 596 |
| Gx インターフェイスカテゴリ | 597 |
| SESS_UCHKPT_CMD_ACS_VOLUME_USAGE | 597 |
| SESS_UCHKPT_CMD_UPDATE_SGX_INFO | 597 |
| NAT カテゴリ | 597 |
| SESS_UCHKPT_CMD_GR_UPDATE_NAT_REALM_PORT_INFO1 | 597 |
| SESS_UCHKPT_CMD_GR_UPDATE_NAT_REALMS | 598 |

| | |
|---|------------|
| SESS_UCHKPT_CMD_NAT_SIP_ALG_CALL_INFO | 598 |
| SESS_UCHKPT_CMD_NAT_SIP_ALG_CONTACT_PH_INFO | 598 |
| SESS_UCHKPT_CMD_UPDATE_DSK_FLOW_CHKPT_INFO | 599 |
| SESS_UCHKPT_CMD_UPDATE_NAT_BYPASS_FLOW_INFO | 599 |
| P-GW カテゴリ | 600 |
| SESS_UCHKPT_CMD_PGW_DELETE_SUB_SESS | 600 |
| SESS_UCHKPT_CMD_PGW_OVRCHRG_PRTCTN_INFO | 600 |
| SESS_UCHKPT_CMD_PGW_SGWRESTORATION_INFO | 600 |
| SESS_UCHKPT_CMD_PGW_UBR_MBR_INFO | 600 |
| SESS_UCHKPT_CMD_PGW_UPDATE_APN_AMBR | 601 |
| SESS_UCHKPT_CMD_PGW_UPDATE_INFO | 601 |
| SESS_UCHKPT_CMD_PGW_UPDATE_LI_PARAM | 601 |
| SESS_UCHKPT_CMD_PGW_UPDATE_PDN_COMMON_PARAM | 601 |
| SESS_UCHKPT_CMD_PGW_UPDATE_QOS | 601 |
| SESS_UCHKPT_CMD_PGW_UPDATE_SGW_CHANGE | 601 |
| SESS_UCHKPT_CMD_PGW_UPDATE_STATS | 601 |
| Rf インターフェイスカテゴリ | 602 |
| SESS_UCHKPT_CMD_ACS_ACCOUNTING_TYPE_QCI_RF | 602 |
| SESS_UCHKPT_CMD_ACS_ACCOUNTING_TYPE_QCI_RF_WITH_FC | 602 |
| SESS_UCHKPT_CMD_ACS_ACCOUNTING_TYPE_RATING_GROUP_RF | 602 |
| SESS_UCHKPT_CMD_ACS_ACCOUNTING_TYPE_RATING_GROUP_RF_WITH_FC | 603 |
| S6b インターフェイスカテゴリ | 603 |
| SESS_UCHKPT_CMD_S6B_INFO | 603 |
| SaMOG カテゴリ | 603 |
| SESS_UCHKPT_CMD_CGW_DELETE_BEARER | 603 |
| SESS_UCHKPT_CMD_CGW_DELETE_PDN | 604 |
| SESS_UCHKPT_CMD_CGW_UPDATE_BEARER_QOS | 604 |
| SESS_UCHKPT_CMD_CGW_UPDATE_PDN | 604 |
| SESS_UCHKPT_CMD_CGW_UPDATE_STATS | 604 |
| SESS_UCHKPT_CMD_CGW_UPDATE_UE_PARAM | 605 |
| SESS_UCHKPT_CMD_SAMOG_ACCT_INTERIM_INFO | 605 |
| SESS_UCHKPT_CMD_SAMOG_ACCT_START_INFO | 605 |
| SESS_UCHKPT_CMD_SAMOG_EOGRE_TUNNEL_INFO | 605 |
| SESS_UCHKPT_CMD_SAMOG_GTPV1_UPDATE_PDN_INFO | 606 |

| | |
|---|-----|
| SESS_UCHKPT_CMD_SAMOG_HANDOFF_AUTHEN_INFO | 606 |
| SESS_UCHKPT_CMD_SAMOG_HANDOFF_INIT_INFO | 606 |
| SESS_UCHKPT_CMD_SAMOG_LI_PROV_INFO | 607 |
| SESS_UCHKPT_CMD_SAMOG_MIPV6_TIMER_INFO | 607 |
| SESS_UCHKPT_CMD_SAMOG_MULTI_ROUND_AUTHEN_INFO | 607 |
| SESS_UCHKPT_CMD_SAMOG_REAUTHEN_INFO | 608 |
| SESS_UCHKPT_CMD_SAMOG_REAUTHOR_INFO | 608 |

| | | |
|--------|-------------------------|------------|
| 付録 E : | ASR 5500 SDR 文字列 | 609 |
|--------|-------------------------|------------|

| | | |
|--------|----------------------|------------|
| 付録 F : | シスコのセキュアブート | 623 |
| | 基本的な概念 | 623 |
| | セキュアブートの概要 | 624 |
| | MIO2 によるセキュアブートのサポート | 624 |
| | イメージの命名規則 | 624 |
| | 真正性の検証 | 624 |



このマニュアルについて

ここでは、『*ASR 5500VPC-SISystem Administration Guide*』、マニュアルの構成、および表記法について説明します。

『*System Administration Guide*』では、ASR 5500 プラットフォームで実行されている StarOS を設定および維持する一般的な方法について説明します。また、システムパフォーマンスのモニタリングとトラブルシューティングについても説明します。

Cisco 仮想パケット コア シングルインスタンス (VPC-SI) は、既製品 (COTS) のサーバー上の仮想マシン (VM) で実行されている単一の StarOS インスタンスで構成されます。このガイドでは、ハイパーバイザ制御 VM 内で実行されている StarOS インスタンスを設定および管理する方法について説明します。



(注) コントロールプレーンとユーザプレーンの分離 (CUPS) は、StarOS ベースの製品の 3G、4G、および 5G のネットワークでの展開方法におけるアーキテクチャ上の著しい変更を表します。別段の指定がない限り、このドキュメントで言及されている設定 (コマンド、統計、属性、MIB オブジェクト、アラーム、ログ、サービスを含むがこれらに限定されない) が、レガシー製品または CUPS 以外の製品との機能的な同等性を意味するものではありません。CUPS 製品または機能への言及は、情報提供のみを目的としています。この製品と CUPS 製品間のパリティに関するご質問については、シスコのアカウント担当者またはサポート担当者にお問い合わせください。



(注) この製品のマニュアルセットは、偏向のない言語を使用するように配慮されています。このドキュメントセットでの偏向のない言語とは、年齢、障害、性別、人種的アイデンティティ、民族的アイデンティティ、性的指向、社会経済的地位、およびインターセクショナリティに基づく差別を意味しない言語として定義されています。製品ソフトウェアのユーザインターフェイスにハードコードされている言語、RFP のドキュメントに基づいて使用されている言語、または参照されているサードパーティ製品で使用されている言語によりドキュメントに例外が存在する場合があります。



- (注) 現在のリリースは、シスコのセキュリティ開発ライフサイクルに完全には準拠していません。シスコは、このリリースに関連するセキュリティの脆弱性を分析して特定し、影響の大きな脆弱性を解決しました。脆弱性は、シスコのセキュリティ脆弱性ポリシーに従って開示されません。

このガイドでは、仮想化プラットフォームで実行されている StarOS を設定および維持する一般的な方法について説明します。また、システムパフォーマンスのモニタリングとトラブルシューティングについても説明します。StarOS の一般的な動作とサポートされているネットワークゲートウェイ機能に関連する補足情報については、StarOS のマニュアルを参照してください。

- [使用する表記法](#) (xxxiv ページ)
- [関連資料](#) (xxxvi ページ)
- [MIO および DPC](#) (xxxvi ページ)
- [カスタマー サポートへの問い合わせ](#) (xxxvii ページ)

使用する表記法

次の表に、このマニュアル全体で使用される表記法を示します。

| 通知タイプ | 説明 |
|-------|---|
| 情報メモ | 重要な機能または手順に関する情報を提供します。 |
| 注意 | プログラム、デバイス、またはシステムに損傷を与えるおそれがあることを注意喚起します。 |
| 警告 | 人身傷害または死亡事故のおそれがあることを警告します。また、電氣的障害のおそれがあることを警告する場合があります。 |

| 書体の表記法 | 説明 |
|------------------------|--|
| スクリーンディスプレイとして表されるテキスト | この書体は、端末画面に表示されるディスプレイを表します。次に例を示します。 ログイン: |

| 書体の表記法 | 説明 |
|-------------------------------------|---|
| commands として表されるテキスト | この書体は、入力したコマンドを表します。次に例を示します。 show ip access-list このマニュアルでは、コマンドの完全表記に常に小文字を使用しています。コマンドには、大文字と小文字の区別はありません。 |
| command variable として表されるテキスト | この書体は、コマンドの一部である変数を表します。次に例を示します。 show card slot_number <i>slot_number</i> は、目的のシャーシのスロット番号を表す変数です。 |
| メニュー名またはサブメニュー名として表されるテキスト | この書体は、ソフトウェアアプリケーション内でアクセスするメニューとサブメニューを表します。次に例を示します。 [File]メニュー、[New]の順にクリックしてください。 |

| コマンドシンタックスの表記法 | 説明 |
|--------------------------|--|
| { keyword または変数 } | 必須キーワードオプションと変数は、コマンドシンタックスの一部として入力する必要があるコンポーネントです。 必須キーワードオプションと変数は、波カッコ {} で囲まれています。次に例を示します。 sctp-max-data-chunks { limit max_chunks mtu-limit } キーワードまたは変数が、波カッコまたは角カッコで囲まれていない場合、これは必須です。次に例を示します。 snmp trap link-status |
| [keyword または変数] | オプションのキーワードや変数、またはユーザーが使用するかどうかを選択できるキーワードや変数は、角カッコで囲まれています。 |

| コマンドシンタックスの表記法 | 説明 |
|----------------|---|
| | <p>コマンドによっては、複数のオプションをサポートしています。これらは、各オプションを縦棒で区切って、波カッコまたは角カッコ内に記述されます。</p> <p>これらのオプションは、必須キーワードやオプションキーワードまたは変数と組み合わせて使用できます。次に例を示します。</p> <pre>action activate-flow-detection { intitiation termination }</pre> <p>または</p> <pre>ip address [count number_of_packets size number_of_bytes]</pre> |

関連資料

この製品の最新情報は、各ソフトウェアリリースに付属している製品の「リリースノート」で確認できます。

www.cisco.com では、次のユーザードキュメントを入手できます。

- *ASR 5500 Installation Guide*
- *AAA Interface Administration and Reference*
- *Command Line Interface Reference*
- *GTPP Interface Administration and Reference*
- *IPSec Reference*
- *Release Change Reference*
- *SNMP MIB Reference*
- *Statistics and Counters Reference*
- *Thresholding Configuration Guide*
- 製品固有および機能固有の管理ガイド

MIO および DPC

ASR 5500 は、さまざまな管理入出力とデータ処理カードのタイプをサポートしています。

現在サポートされている管理入出力カードのタイプは次のとおりです。

- 管理入出力 (MIO)
- ユニバーサル管理入出力 (UMIO)

MIO と UMIO のカードタイプは、ユニバーサルシャーシライセンスの UMIO 要件のみが異なります。

現在サポートされているデータ処理カードのタイプは次のとおりです。

- データ処理カード (DPC)
- ユニバーサルデータ処理カード (UDPC)
- データ処理カードバージョン 2 (DPC2)
- ユニバーサルデータ処理カードバージョン 2 (UDPC2)

DPC と UDPC のカードタイプは、ユニバーサルシャーシライセンスの UDPC の要件のみが異なります。DPC2 と UDPC2 のカードタイプは、ユニバーサルシャーシライセンスの UDPC2 の要件のみが異なります。DPC2/UDPC2 は ASR 5500 でサポートされています。

このガイドの MIO カードまたは DPC について言及する際は、上記に示したように、これらのカードのすべてのタイプに適用することを想定しています。

カスタマーサポートへの問い合わせ

カスタマーサポートに連絡するには、この項の情報を使用してください。

最新の製品マニュアルについては、<http://www.cisco.com> のサポートエリアを参照するか、サービスリクエストを送信してください。このサイトにアクセスするには、有効なユーザー名とパスワードが必要です。詳細については、シスコの販売担当者またはサービス担当者にお問い合わせください。



第 1 章

システムの運用と設定

ASR 5500 は、モバイルパケット コア ネットワーク用のサブスクリバ管理サービスを提供するように設計されています。

CLI (コマンドラインインターフェイス) に接続してシステム設定を開始する前に、システムがこれらのサービスをどのようにサポートするかを理解しておく必要があります。この章では、システムを設定する前に考慮すべき用語と背景情報について説明します。

- [システム管理の概要 \(1 ページ\)](#)
- [用語 \(3 ページ\)](#)
- [システムがコンテキストを選択する方法 \(7 ページ\)](#)
- [ASR 5500 の起動プロセスの概要 \(11 ページ\)](#)
- [構成ファイルの概要 \(13 ページ\)](#)
- [IP アドレスの表記法 \(15 ページ\)](#)
- [英数字の文字列 \(16 ページ\)](#)

システム管理の概要

ASR 5500 管理機能には、ネットワーク要素 (NE) と要素管理システム (EMS) の機能のための通信管理ネットワーク (TMN) モデルの要件が反映されています。また、システムは、標準ベースの protocols (CORBA や SNMPv1、v2) を介した外部要素管理アプリケーションもサポートしています。ワイヤレスオペレータは、ネットワーク、サービス、およびビジネス管理システム全体に ASR 5500 を簡単に統合できます。すべての管理は、セキュリティを考慮してアウトオブバンドで実行され、システムパフォーマンスを維持します。

アウトオブバンド管理インターフェイスを使用してローカルまたはリモートでシステムを管理する方法は複数あります。

図 1: システム管理インターフェイス

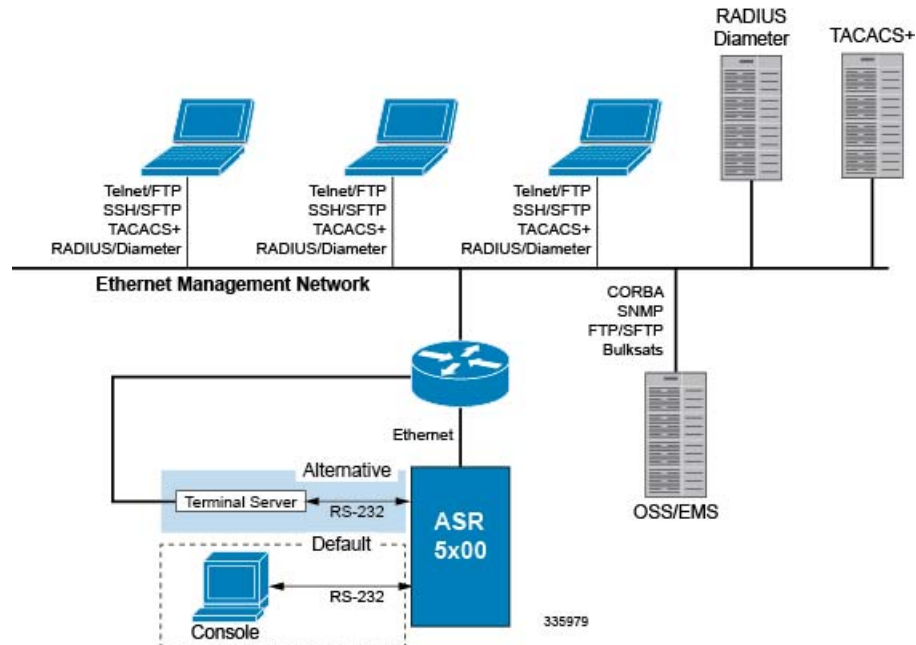

管理オプションには次のものがあります。

- RS-232 コンソール接続 (RJ45) を直接またはターミナルサーバーを介して間接的に使用した MIO カードのコンソールポートを介したローカルログイン
- MIO カードのイーサネット管理インターフェイスを介して、CLI への Telnet およびセキュアシェル (SSH) アクセスを使用したリモートログイン
 - 自動検知 RJ45 10/100/1000Base-T (IEEE 802.3 ab) シールド付きの 2 つのツイストペア (STP) ポート



重要 信頼できる StarOS ビルドでは、Telnet オプションと FTP オプションは使用できません。

- Object Request Broker Element Manager (ORBEM) インターフェイスと簡易ネットワーク管理プロトコルバージョン 1 (SNMPv1) およびバージョン 2 (SNMPv2) を介した Common Object Request Broker Architecture (CORBA) のサポート (障害管理用)
- RADIUS/Diameter または TACACS+ による認証

StarOS CLI は、このガイドの残りの章で説明されているように、完全な障害、設定、アカウント、パフォーマンス、およびセキュリティ (FCAPS) の機能を提供します。



重要 デフォルトでは、StarOS は、最初のシステム設定に RS-232 コンソールポートを介した CLI へのローカルコンソールアクセスをサポートしています。

用語

この項では、このガイド全体で使用されている重要な用語を定義します。

コンテキスト

コンテキストは、さまざまな物理ポート、論理 IP インターフェイス、およびサービスに関連する設定パラメータの論理的なグループ化またはマッピングです。コンテキストは、バーチャルプライベート ネットワーク (VPN) と考えることができます。

システムには複数コンテキストを設定することができます。各コンテキストは、他のコンテキストとは独立して設定され、動作します。コンテキストが作成されると、管理ユーザーはそのコンテキストのサービス、論理 IP インターフェイス、およびサブスクリバを設定した後、論理インターフェイスを物理ポートにバインドできます。

また、コンテキストにドメインエイリアスを割り当てることもできます。サブスクリバのドメイン名が、コンテキストに設定されているエイリアス名のいずれかと一致する場合は、そのコンテキストが使用されます。

ポート

ポートは、リモートアクセスやサブスクリバトラフィックをサポートするラインカード上の物理コネクタです。ポート設定には、トラフィックのプロファイル、データの 캡セル化方式、メディアタイプ、およびシステムとネットワークの他の部分との物理的な接続に関するその他の情報が含まれます。

ポートは、管理入力/出力 (MIO/UMIO) カードのシャーシスロット番号とその後に続く物理コネクタ番号によって識別されます。たとえば、ポート 5/10 はスロット 5 の MIO/UMIO カードのコネクタ番号 10 を示しています。

バインディングを使用して、ポートをコンテキストに関連付けます。バインディングの詳細については、次の「バインディング」の項を参照してください。それぞれが最大 17 個 (プライマリは 1 個、セカンダリは最大 16 個) の IP アドレスを持つ複数の論理 IP インターフェイスをサポートするように、物理ポートそれぞれを設定できます。

ラインカードとポートの割り当ての詳細については、『*ASR 5500 Installation Guide*』を参照してください。



重要 UMIO カードと UDPC/UDPC2 は、MIO カードと DPC/DPC2 を直接交換します。ただし、特別なユニバーサルPIDライセンスを購入して、インストールされている各UMIOとUDPC/UDPC2のシャーシ上にインストールする必要があります。追加ライセンスについては、シスコのアカウント担当者にお問い合わせください。



重要 このガイドでは、MIO カードまたは DPC への参照は、UMIO と UDPC/UDPC2 それぞれを参照することを前提としています。

論理インターフェイス

ポートがユーザーデータのフローを許可できるようにするには、論理インターフェイスと呼ばれる StarOS の仮想回路またはトンネルにポートを関連付ける必要があります。StarOS 内では、論理インターフェイスはレイヤ3 IP アドレッシングなどの上位層のプロトコル転送を行う仮想ルーティングインターフェイスに関連付けられた名前付きのインターフェイスです。インターフェイスは、VPN コンテキストの一部として設定され、仮想インターフェイスをネットワークにブリッジするために使用される物理ポートから独立しています。

論理インターフェイスは、イーサネット + ppp + トンネルアドレスに関連付けられており、設定プロセス時に特定のポートにバインドされます。論理インターフェイスは、バインディングによりサービスに関連付けられます。サービスは、特定の論理インターフェイスに対して設定されている IP アドレスにバインドされます。関連付けられている場合、インターフェイスはサービスによって有効化された機能の特性を引き継ぎます。

簡易 IP データアプリケーションとモバイル IP データアプリケーションをサポートするように設定するための論理インターフェイスにはいくつかのタイプがあります。次に、これらの簡単な定義を示します。

管理インターフェイス

このインターフェイスは、管理ネットワークへの接続ポイントを提供します。このインターフェイスは、StarOS のコマンドラインインターフェイス (CLI) へのリモートアクセスをサポートしています。また、Simple Network Management Protocol (SNMP) を介したイベント通知にも対応しています。

ローカルコンテキストで管理インターフェイスを定義し、管理入力/出力 (MIO/UMIO) カードのポートにバインドします。

バインディング

バインドは、システム内の要素間の関連付けです。バインドには、動的と静的という2つのタイプがあります。

静的バインドは、システム設定によって実現されます。静的バインドは、次のように関連付けを行います。

- 物理ポートに対して（特定のコンテキスト内で設定された）特定の論理インターフェイス。インターフェイスがバインドされると、トラフィックは物理的に定義された回路であるかのように、コンテキストを経由することができます。静的バインドは、任意のインターフェイスおよびポートタイプでのカプセル化方式をサポートします。
- 同じコンテキスト内の論理インターフェイスに割り当てられたIPアドレスへのサービス。これにより、インターフェイスは、サービスに必要な特性（つまり、プロトコルをサポートする）を引き継ぐことができます。

動的バインドは、プロファイルまたはシステムパラメータの設定に基づいて、サブスクリバを特定の出力コンテキストに関連付けます。これにより、ワイヤレスキャリアが複数のサービスをサポートし、複数のネットワークへのシームレスな接続を容易にすることができるため、導入の柔軟性が高まります。

管理ポートは、ローカルコンテキストでのみバインドできます。トラフィックポートまたはサブスクリバポートは、非ローカルのコンテキストでのみバインドできます。

サービス

特定の機能を有効にするには、コンテキスト内でサービスを設定します。次に、システムで設定できるサービスの例を示します。これは、ライセンスの可用性とプラットフォームのタイプによって異なります。

- ゲートウェイ GPRS サポートノード (GGSN) サービス
- サービング GPRS サポートノード (SGSN) サービス
- パケット データ サービング ノード (PDSN) サービス
- ホームエージェント (HA) サービス
- レイヤ 2 トンネリング プロトコル アクセス コンセントレータ (LAC) サービス
- ダイナミックホスト制御プロトコル (DHCP) サービス
- セッション制御マネージャ (SCM) サービス (P-CSCF、S-CSCF、A-BG)
- モビリティ マネージメント エンティティ (MME) サービス
- PDN ゲートウェイ (P-GW) サービス
- サービングゲートウェイ (S-GW) サービス
- Home-NodeB ゲートウェイ (HNB-GW) サービス
- Evolved Packet Data Gateway (ePDG)
- インテリジェントポリシー制御機能 (IPCF) サービス (PCC-Service、PCC-Policy、PCC-AF)

AAA サーバー

認証、許可、およびアカウンティング (AAA) サーバーは、プロファイルを保存し、認証を実行し、各モバイル データ サブスクライバの アカウンティングレコードを維持します。AAA サーバーは、AAA インターフェイスを介してシステムと通信します。システムでは、AAA サーバーへの最大 128 のインターフェイス設定がサポートされています。

モバイル IP の場合は、外部 AAA (FAAA) サーバーとホーム AAA (HAAA) サーバーが存在する可能性があることに注意することが重要です。通常、FAAA サーバーはキャリアのネットワークに存在します。HAAA サーバーは、キャリアかホームネットワークのいずれかによって所有および制御されていることがあります。HAAA サーバーがホームネットワークによって所有および制御されている場合、アカウンティングデータは AAA プロキシサーバー経由でキャリアに転送されます。



重要 モバイル IP のサポートは、ホームエージェント (HA) を含むライセンスバンドルの可用性と購入によって異なります。

サブスクライバ

サブスクライバは、サービスのエンドユーザーです。システムを介してインターネット、ホームネットワーク、またはパブリックネットワークへのアクセスを取得します。

サブスクライバには、主に次の 3 つのタイプがあります。

- **RADIUS ベースのサブスクライバ**：最も一般的なタイプのサブスクライバであるこれらのユーザーは、International Mobile Subscriber Identity (IMSI) 番号、電子シリアル番号 (ESN)、またはドメイン名やユーザー名によって識別されます。これらは、RADIUS AAA サーバーで設定され、認証されます。

認証が成功すると、サブスクライバプロファイルに含まれているさまざまな属性が返されます。属性は、セッションパラメータの設定 (たとえば、プロトコル設定と IP アドレスの割り当て方法)、およびサブスクライバが持っている権限などを決定します。



重要 RADIUS AAA サーバーからシステムが受信した属性設定は、システムに設定されているローカルサブスクライバの属性とパラメータよりも優先されます。

- **ローカルサブスクライバ**：これらは、主にテスト目的で使用されるサブスクライバであり、特定のコンテキスト内で設定および認証されます。RADIUS ベースのサブスクライバとは異なり、ローカルサブスクライバのユーザープロファイル (RADIUS ベースのサブスクライバによって使用される属性を含む) は、それらが作成されたコンテキスト内で設定されます。

ローカルサブスクライバのプロファイルが最初に作成されると、そのサブスクライバの属性はシステムのデフォルトに設定されます。すべてのサブスクライバのプロファイルに同

じデフォルト設定が適用されます。これには、各システムコンテキストのシステムによって自動的に作成される *default* という名前のサブスクリバが含まれます。ローカルプロファイルの属性を設定すると、サブスクリバごとに変更が行われます。



重要 ローカルサブスクリバ用に設定された属性は、コンテキストレベルのパラメータよりも優先されます。ただし、RADIUS AAA サーバーから返された属性によって、これらの属性が上書きされる可能性があります。

- **管理サブスクリバ**：管理ユーザーは、CLI を通じてシステムをモニター、制御、および設定できる権限を持つユーザーです。管理は、システムコンソールポートを介してローカルで実行されるか、Telnet またはセキュアシェル (SSH) プロトコルを使用してリモートで実行されます。管理ユーザーは通常、ローカルコンテキスト内でローカルサブスクリバとして設定されます。これは、システム管理と管理専用で使用されます。ローカルサブスクリバと同様に、管理者サブスクリバのユーザープロファイルは、サブスクリバが作成されたコンテキスト内（この場合はローカルコンテキスト内）で設定されます。ただし、ローカルコンテキスト内または TACACS+ 内に AAA 設定が存在する場合、管理サブスクリバは RADIUS を介してリモートで認証されることもあります。

システムがコンテキストを選択する方法

この項では、コンテキストレベルの管理ユーザーまたはサブスクリバのセッションに使用するコンテキストを決定するプロセスについて説明します。このプロセスを理解することで、設定が必要なコンテキストとインターフェイスの数の設定をより適切に計画できるようになります。

コンテキストレベルの管理ユーザーセッションのコンテキスト選択

システムは、管理目的で具体的に使用する *local* という名前のコンテキストで設定されます。コンテキストレベルの管理ユーザー（コンテキスト内で設定されている）のコンテキスト選択プロセスは、MIO の管理ポートがローカルコンテキストだけに関連付けられているため、簡素化されています。したがって、システム全体の管理を担当するコンテキストレベルの管理ユーザーの送信元と接続先のコンテキストは、常にローカルコンテキストである必要があります。

コンテキストレベルの管理ユーザーは、非ローカルのコンテキストで作成できます。これらの管理アカウントには、作成されたコンテキストでのみ権限が付与されます。このタイプの管理アカウントは、そのコンテキストでローカル接続が有効になっている場合 (SSHD など)、属しているコンテキストのポートに直接接続できます。

すべての FTP 接続または SFTP 接続については、MIO 管理インターフェイスを介して接続する必要があります。非ローカルのコンテキストアカウントとして SFTP または FTP を利用する場合は、*username@contextname* のユーザー名のシンタックスを使用する必要があります。



重要 FTP はサポートされていません。

ローカル認証を提供するようにシステムを設定している場合、またはコンテキストレベルの管理ユーザーを認証するために AAA サーバーと連携する場合に、コンテキスト選択プロセスはより複雑になります。

システムは、コンテキストレベルの管理ユーザーをローカルに設定する（つまり、プロファイルが設定され、独自のメモリに保存される）、またはリモートで AAA サーバー上に設定するといった柔軟性を提供します。ローカルに設定されたユーザーがシステムにログオンしようとする、システムは認証を実行します。AAA サーバーでユーザープロファイルを設定している場合、システムは AAA サーバーに接続して認証を実行する方法を決定する必要があります。これは、セッションの AAA コンテキストを決定することによって行われます。

次の表とフローチャートは、コンテキストレベルの管理ユーザーに対して AAA コンテキストを選択するためにシステムが使用するプロセスを示しています。表の項目は、フローチャート内の丸で囲まれた番号に対応しています。

図 2: コンテキストレベルの管理ユーザーの AAA コンテキスト

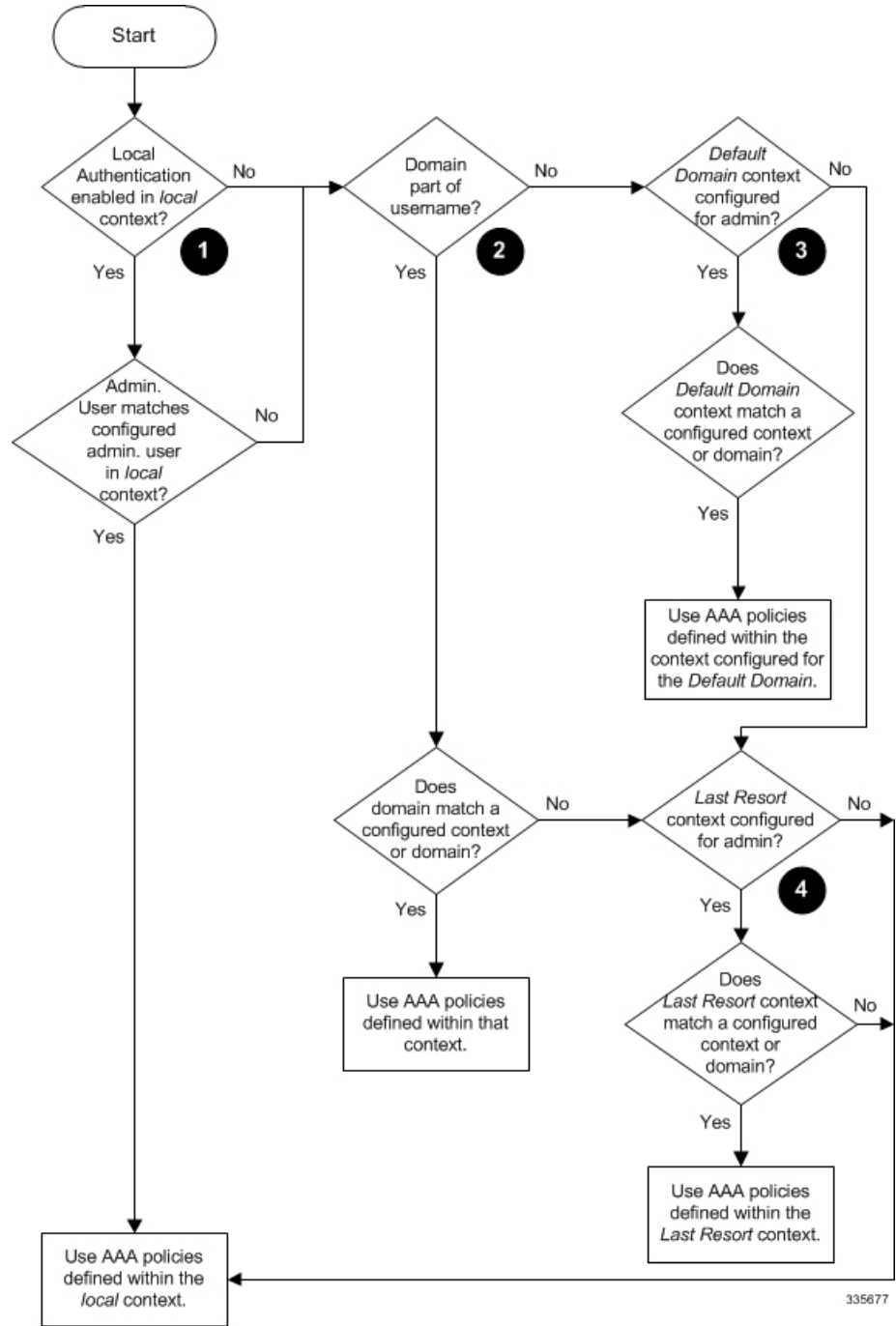

335677

表 1: コンテキストレベルの管理ユーザーの AAA コンテキストにおける選択

| アイテム | 説明 |
|------|--|
| 1 | <p>認証時に、ローカルコンテキストでローカル認証が有効になっているかどうかシステムによって判別されます。</p> <p>有効になっている場合、システムはローカルコンテキストで管理ユーザーの認証を試行します。有効になっていない場合、この表の項目 2 に進みます。</p> <p>管理ユーザーのユーザー名が設定されている場合、ローカルコンテキスト内の AAA 設定を使用して認証が実行されます。設定されていない場合、この表の項目 2 に進みます。</p> |
| 2 | <p>システムでローカル認証が無効になっている場合、または管理ユーザーのユーザー名がローカルコンテキストで設定されていない場合、システムはユーザー名の一部としてドメインが受信されたかどうかを判断します。</p> <p>ドメインが存在し、設定されているコンテキストまたはドメインの名前に一致する場合、システムはそのコンテキスト内で AAA 設定を使用します。</p> <p>ドメインが存在し、設定されているコンテキストまたはドメインの名前と一致しない場合、この表の項目 4 に進みます。</p> <p>ユーザー名の一部としてドメインが存在しない場合、この表の項目 3 に進みます。</p> |
| 3 | <p>ユーザー名にドメインが指定されていない場合、またはドメインが認識されていない場合、システムは AAA 管理者のデフォルトドメインが設定されているかどうかを判別します。</p> <p>デフォルトドメインが設定されており、設定済みコンテキストと一致する場合は、AAA 管理者のデフォルトドメインにおけるコンテキスト内の AAA 設定が使用されます。</p> <p>デフォルトドメインが設定されていないか、設定済みコンテキストまたはドメインと一致しない場合は、次の項目 4 に進みます。</p> |
| 4 | <p>ドメインがユーザー名の一部として指定されていても、設定済みコンテキストと一致しなかった場合、またはドメインがユーザー名の一部として指定されていない場合、システムは AAA 管理者のラストリゾートコンテキストパラメータが設定されているかどうかを判断します。</p> <p>ラストリゾートコンテキストが設定されており、設定済みコンテキストと一致する場合は、そのコンテキスト内の AAA 設定が使用されます。</p> <p>ラストリゾートコンテキストが設定されていない場合、または設定されたコンテキストやドメインと一致しない場合、ローカルコンテキスト内の AAA 設定が使用されます。</p> |

リリース 21.4 以降（信頼できるビルドのみ）：

- ユーザーは、それぞれのコンテキストインターフェイスを使用してのみシステムにアクセスできます。
- ユーザーが別のコンテキストインターフェイスを使用してそれぞれのコンテキストにログインしようとする、そのユーザーは拒否されます。

- ユーザーが「authorized-keys」または「allowusers」のいずれかのコンテキストに設定されているかどうかに関係なく、この機能では、独自のコンテキストインターフェイス以外のコンテキストインターフェイスを介してログインを試行すると、これらのユーザーは拒否されます。
- ローカル以外のコンテキストに設定されているユーザーは、ログインを試行するコンテキストを指定する必要があります。次に例を示します。

```
ssh username@ctx_name@ctx_ip_addr
```

サブスクライバセッションのコンテキスト選択

管理ユーザーの場合よりも、サブスクライバセッションのコンテキスト選択プロセスとの関係があります。特定製品のサブスクライバセッションコンテキストの選択情報は、個々の製品の「*Administration Guide*」に記載されています。

ASR 5500 の起動プロセスの概要

設定プロセスの一部では、処理と冗長性のためにハードウェアリソースを割り当てる必要があります。したがって、システムを設定する前に、ハードウェアコンポーネントがどのようにオンラインになるかを決定する起動プロセスを理解しておくことが重要です。

次のフローチャートは、スタートアッププロセスの各ステップを示しています。システム構成ファイルの詳細については、「設定ファイルの概要」の項を参照してください。

図 3: ASR 5500 プロセスフローチャート

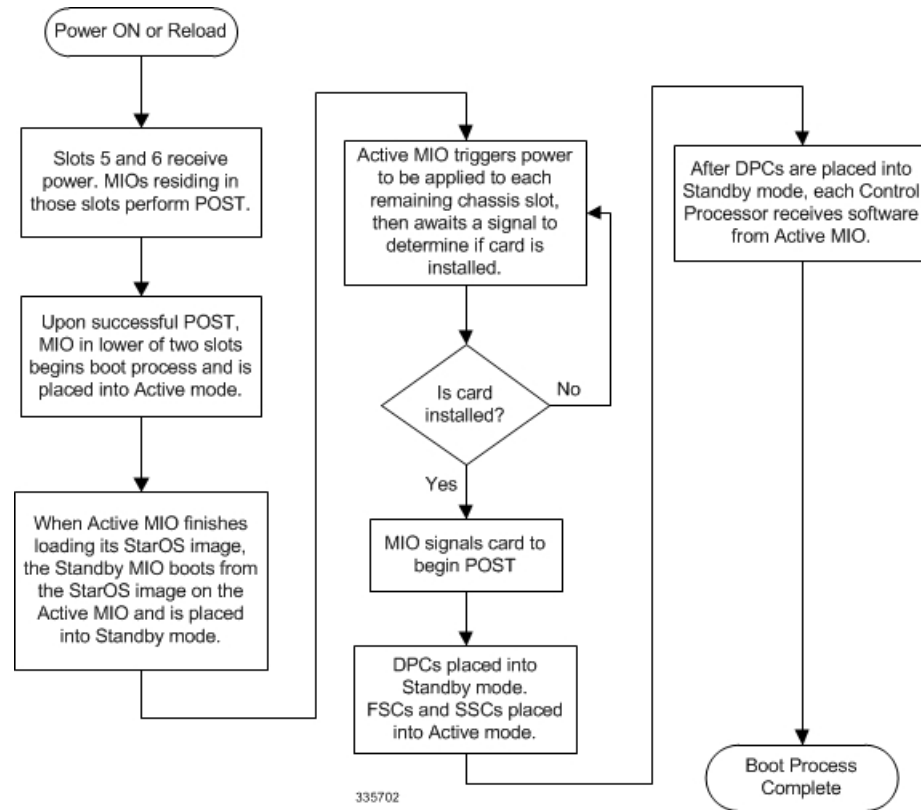

次のステップでは、システムの起動プロセスについて説明します。

手順

- ステップ 1** シャーシに電源が供給されたとき、または再起動後に、スロット 5 とスロット 6 の MIO/UMIO だけが電力を受信します。
- ステップ 2** スタートアッププロセス中に、MIO/UMIO は、一連の電源投入時自己診断テスト (POST) を実行して、ハードウェアが動作可能であることを確認します。
- ステップ 3** スロット 5 の MIO/UMIO がすべての POST を正常に実行すると、アクティブな MIO になります。スロット 6 の MIO がスタンバイカードになります。スロット 5 の MIO に問題がある場合、スロット 6 の MIO がアクティブな MIO になります。
- ステップ 4** アクティブ MIO/UMIO は、ブートスタックで指定されたオペレーティング システム ソフトウェア イメージのロードを開始します。ブートスタックエントリは、MIO/UMIO のフラッシュメモリ上に存在する boot.sys ファイルに含まれています。スタンバイ MIO/UMIO は、アクティブなカードのスタートアップを監視します。アクティブな MIO/UMIO 上のファイルが正常にロードされている場合、スタンバイ MIO/UMIO はアクティブなカードイメージから起動します。このフェーズでアクティブな MIO/UMIO で問題が発生した場合、スタンバイ MIO/UMIO は、自身のブートスタックエントリによって指定されたソフトウェアイメージをその boot.sys ファイルにロードし、アクティブな MIO/UMIO としてシステムの制御を引き継ぎます。

ステップ5 ソフトウェアイメージがそのメモリにロードされた後、アクティブなMIO/UMIOは、他のシャーシスロットに電源を投入し、それらをシグナリングすることで、他のカードがシャーシに取り付けられているかどうかを判断します。シャーシのスロットにカードが含まれている場合、そのスロットの電源はオンのままになります。すべての空のスロットの電源がオフになります。

MIOが取り付けられていない場合、または両方とも正常に起動しなかった場合は、システムに取り付けられている他のカードは起動しません。

ステップ6 システムにインストールされているDPC/UDPCまたはDPC2/UDPC2に電力が供給されている場合、それぞれが独自の一連のPOSTを実行します。

ステップ7 POSTが正常に完了すると、各DPC/UDPCまたはDPC2/UDPC2がスタンバイモードに入ります。

ステップ8 スタンバイモードに入ると、DPC/UDPCまたはDPC2/UDPC2の各制御プロセッサ（CP）は、アクティブなMIO/UMIOと通信して適切なコードを受信します。

ステップ9 ソフトウェアイメージが正常にロードされると、システムはブートスタック（boot.sys file）に指定された構成ファイルをロードします。システムの電源が最初にオンになっており、構成ファイルがない場合、アクティブなMIO/UMIOはシステムのクイックセットアップウィザードを呼び出します。管理ネットワーク全体で通信するための基本的なシステムパラメータを設定するには、クイックセットアップウィザードを使用します。

ウィザードによって、後続の設定の開始点として使用できる構成ファイル（system.cfg）が作成されます。これにより、後続の起動時に構成ファイルを適用することによって、システムを自動的に設定できます。システム構成ファイルの詳細については、「設定ファイルの概要」の項を参照してください。

構成ファイルの概要

システムでは、設定可能なパラメータを変更するためのファイルまたはスクリプトの使用がサポートされています。ファイルをオフラインのシステム設定に使用すると、複数のシステムでパラメータを設定するのにかかる時間が短縮されます。

システム構成ファイルは、コマンドと設定パラメータを含むASCIIテキストファイルです。構成ファイルを適用すると、システムはファイルを行単位で解析し、シンタックスをテストしてコマンドを実行します。シンタックスが正しくない場合は、CLIにメッセージが表示され、システムは次のコマンドに進みます。#で始まる行は注釈と見なされ、無視されます。



重要 **grep** キーワードおよび**more** キーワードとともに使用されるパイプ（|）は、構成ファイルの処理においてエラーを引き起こす可能性があります。したがって、システムは処理中にパイプのあるキーワードを自動的に無視します。



重要 構成ファイルは常にUNIX形式で保存してください。そうしないと、構成ファイルの処理を妨げるエラーが発生する可能性があります。

ファイル内のコマンドと設定データは、CLI プロンプトで入力した場合と同様に整理され、フォーマットされます。たとえば、CLI で *source* というコンテキストを作成する場合は、それぞれのプロンプトで次のコマンドを入力します。

```
[local]host_name# config
[local]host_name(config)# context source
[source]host_name(config-ctx)# end
```

構成ファイルを使用して *source* というコンテキストを作成するには、テキストエディタを使用して、次のもので構成される新しいファイルを作成します。

```
config
  context source
end
```

構成ファイルを使用する際に考慮すべき重要な点がいくつかあります。

- システムは、起動プロセスの最後に構成ファイルを自動的に適用します。システムを初めて起動した後、作成した構成ファイルと、ネットワークのニーズに合わせて調整した構成ファイルを適用できます。システムが構成ファイルを使用するようにするには、『*Software Management Operations*』に記載されている手順に従ってシステムの起動パラメータを変更します。
- 起動プロセス中に適用されるだけでなく、CLI プロンプトで適切なコマンドを実行することで、いつでも構成ファイルを手動で適用できます。『*Software Management Operations*』の手順を参照してください。



重要 起動プロセス後に構成ファイルを適用しても、ブートプロセスの一部としてロードされた構成は削除されません。重複しているコマンドだけが上書きされます。

- 構成ファイルは、次の場所のいずれかに保存することができます。
 - **USB メモリスティック** : アクティブな MIO (/usb1) 上の USB ポートを介してサポートされる。
 - **ネットワークサーバー** : システムがセキュアファイル転送プロトコル (SFTP) を使用してアクセスできるネットワーク上のワークステーションまたはサーバー。これは、複数のシステムが同じ設定を必要とする大規模なネットワークの展開に推奨される。
 - **/flash** : ストレージが制限されているソリッドステートデバイス。
 - **raid** : 内部 RAID ストレージ。
- CLI セッション中に行った設定変更を保存するたびに、構成ファイルとして使用可能なファイルにそれらの設定を保存できます。

IP アドレスの表記法

CLI を介してポートインターフェイスを設定する場合は、IP アドレスを入力する必要があります。CLI は常に IPv4 アドレスを受け入れ、場合によっては IPv6 アドレスを代替として受け入れます。

一部の設定コマンドでは、CLI は CIDR 表記も受け入れます。受け入れ可能な IP アドレスの表記法の形式を確認するには、常に CLI コマンドのオンラインヘルプを参照してください。

IPv4 ドット付き 10 進表記

インターネットプロトコルバージョン 4 (IPv4) アドレスは、4 つのオクテットに分割された 32 ビットで構成されます。これらの 4 つのオクテットは、0 ~ 255 の範囲の 10 進数の番号で記述され、各番号の間に終止符のデリミタ (ドット) を含む文字列として連結されます。

たとえば、通常はホスト名 localhost が割り当てられているループバック インターフェイスのアドレスは 127.0.0.1 です。これは、4 つのバイナリオクテット 01111111、00000000、00000000、および 00000001 で構成され、完全な 32 ビットアドレスを形成します。

IPv4 では、インターネットプロトコルアドレスに 32 ビットを使用できるため、 2^{32} (4,294,967,296) アドレスがサポートされます。

IPv6 コロン区切り 16 進表記

インターネットプロトコルバージョン 6 (IPv6) アドレスには、64 ビットのネットワークおよび 64 ビットのホストアドレスといった 2 つの論理的な部分があります。IPv6 アドレスは、16 ビット 16 進数の値のコロン (:) で区切られた 8 つのグループで表されます

完全な IPv6 アドレスの一般的な例は、2001:0db8:85a3:0000:0000:8a2e:0370:7334 です。

16 進数は大文字と小文字が区別されません。

128 ビットの IPv6 アドレスは、次のルールを使用して省略できます。

- 16 ビット値の先頭のゼロは省略できます。たとえば、アドレス fe80:0000:0000:0000:0202:b3ff:fe1e:8329 は、fe80:0:0:0:202:b3ff:fe1e:8329 として記述されます。
- アドレス内の連続したゼロの 1 つのグループは、二重コロンで置き換えることができます。たとえば、fe80:0:0:0:202:b3ff:fe1e:8329 は、fe80::202:b3ff:fe1e:8329 になります。

IPv6 では、インターネットプロトコルアドレスに 128 ビットを使用でき、 2^{128} ビット (340,282,366,920,938,000,000,000,000,000,000,000) のインターネットアドレスをサポートできます。

CIDR 表記

Classless Inter-Domain Routing (CIDR) の表記法は、インターネットプロトコルアドレスとそれに関連付けられているルーティングプレフィックスのコンパクトな仕様です。これは、ネットワークアーキテクチャで IPv4 と IPv6 の両方のアドレッシングに使用されます。

CIDR は、IP アドレスの解釈のためのビット単位のプレフィックススペースの標準規格です。アドレスのブロックを単一のルーティングテーブルエントリにグループ化することにより、ルーティングを容易にします。これらのグループ (CIDR ブロック) は、IP アドレスのバイナリ表記で最初のビットシーケンスを共有します。

CIDR 表記は、IP アドレスとプレフィックスのサイズから構築され、後者はルーティングプレフィックスの先頭の 1 ビットの数になります。IP アドレスは、IPv4 または IPv6 の標準規格に従って表されます。これには、区切り文字、スラッシュ (/) 文字、および 10 進数で表されるプレフィックスサイズが続きます。

アドレスは、単一、個別、インターフェイスアドレス、またはネットワーク全体の開始アドレスを表すことができます。後者の場合、CIDR 表記は、ネットワークのアドレスブロック割り当てを指定します。ネットワークの最大サイズは、プレフィックス以下の残りの最下位ビットによって有効になるアドレスの数で表されます。これは、ホスト識別子と呼ばれることがよくあります。

次に例を示します。

- アドレス指定 209.165.200.224/27 は、特定の IPv4 アドレスとそれに関連付けられたルーティングプレフィックス 209.165.200.0、または同等のサブネットマスク 255.255.255.224 を表します。
- IPv4 ブロック 192.168.0.0/22 は、192.168.0.0 から 192.168.3.255 までの 1024 IPv4 アドレスを表します。
- IPv6 ブロック 2001:DB8::/48 は、2001:DB8:0:0:0:0:0 から 2001:DB8:0:FFFF:FFFF:FFFF:FFFF:FFFF までの IPv6 アドレスを表します。
- ::1/128 は IPv6 ループバックアドレスを表します。プレフィックスサイズは 128 です。これはアドレス自体のサイズであり、このファシリティが 1 つのアドレスだけで構成されていることを示しています。

マスクまたはプレフィックスによって定義されたサブネットのアドレスの数は、 $2^{\text{address size} - \text{mask}}$ として計算することができます。この場合、IPv4 のアドレスサイズは 32、IPv6 のアドレスサイズは 128 です。たとえば、IPv4 では、/29 のマスクは $2^{32-29} = 2^3 = 8$ addresses を与えます。

英数字の文字列

一部の CLI コマンドでは、値を定義するために英数字文字列を入力する必要があります。この文字列は、定義された最小長および最大長 (文字数) を持つ連続した英数字のコレクションです。

文字セット

英数字セットは、アルファベット（ラテン文字）や数字（アラビア数字）の組み合わせです。このセットは、0～9の数字、A～Z（大文字）、a～z（小文字）で構成されます。アンダースコア文字（_）とダッシュ/ハイフン（-）は、英数字の文字セットの一部と見なされます。

空白文字（空白文字またはスペース文字）は、通常、時間や日付スタンプなどの特定のルール定義形式を除き、英数字文字列では回避する必要があります。

以下に示す通り、英数字文字列には次の「特殊」文字を使用しないてください。

- &（アンパサンド）
- '（アポストロフィ）
- <>（矢印ブラケット）[以下の例外を参照してください]
- *（アスタリスク）[以下のワイルドカードの例外を参照してください]
- { }（波カッコ）
- []（角カッコ）
- \$（ドル記号）[以下のワイルドカード例外を参照してください]
- !（感嘆符）[以下の例外を参照してください]
- () [丸カッコ]
- %（パーセント）[以下の例外を参照してください]
- #（ポンド記号）[以下の例外を参照してください]
- ?（疑問符）
- '（引用符：シングル）
- "（引用符：ダブル）
- ;（セミコロン）
- \（バックスラッシュ）[以下の例外を参照してください]
- /（普通のスラッシュ）[以下の例外を参照してください]
- ~（チルダ）
- |（縦棒）[以下の例外を参照してください]

ruledef、APN、ライセンスキー、およびその他の設定/表示パラメータで入力された文字列には、次の文字が表示される場合があります。

- <>（矢印ブラケット）[より小さい or より大きい]
- *（アスタリスク）[ワイルドカード]

- : (コロン)
- \$ (ドル記号) [ワイルドカード]
- 。 (ドット)
- = (等号)
- ! (感嘆符)
- % (パーセント)
- / (普通のスラッシュ)
- | (縦棒)

次の文字を使用して、グローバル AAA 機能のユーザー名からドメインを区切ることができます。

- @ (アットマーク)
- (ダッシュまたはハイフン)
- # (ハッシュまたはポンド記号)
- % [パーセント]
- \ (バックスラッシュ) [二重スラッシュ 「\\」 として入力する必要があります]
- / (普通のスラッシュ)

引用符付き文字列

説明文で単語の間にスペースを使用する必要がある場合は、二重引用符 (") 内に文字列を入力する必要があります。次に例を示します。

```
interface "Rack 3 Chassis 1 port 5/2"
```



第 2 章

使用する前に

- ASR 5500 の設定 (19 ページ)
- ASR 5500 クイック セットアップ ウィザードの使用 (20 ページ)
- StarOS クイック セットアップ ウィザードの使用 (26 ページ)
- CLI を使用した初期設定 (30 ページ)
- StarOS CLI を使用した初期設定 (32 ページ)
- システム管理ユーザーの設定 (34 ページ)
- リモートアクセス用のシステムの設定 (36 ページ)
- リモートアクセス用のシステムの設定 (39 ページ)
- SSH オプションの設定 (41 ページ)
- 2 番目の IP アドレスを使用した管理インターフェイスの設定 (56 ページ)
- 2 番目の IP アドレスを使用した管理インターフェイスの設定 (57 ページ)
- Open SSH から Cisco SSH へのアップグレードと移行 (58 ページ)
- VM ハードウェアの検証 (60 ページ)

ASR 5500 の設定

システムハードウェアが正常にインストールされたら、一連のソフトウェアパラメータを設定し、システムがリロードされるたびに起動されるシステム設定ファイルにこれらの設定を保存する必要があります。

システムに初めて電源が投入されると、アクティブな管理入出力 (MIO/UMIO/) カード (通常はシャーシのスロット 5 に取り付けられたカード) が自動的にコンソールポートでクイック セットアップウィザードを起動します。このウィザードの指示に従って、システムの初期設定を行います。

シリアルコンソールポート (論理ポート 3) は、MIO カードの前面パネルにあります。

ウィザードを使用せず、コマンドラインインターフェイス (CLI) からコマンドを発行して初期設定を実行することもできます。Exec モードで **setup** コマンドを実行することで、ウィザードを手動で起動できます。詳細については、『*Command Line Interface Reference*』を参照してください。

ASR 5500 クイックセットアップウィザードの使用

クイックセットアップウィザードは、次の3つのパートで構成されています。

- コンテキストレベルのセキュリティ管理者とホスト名の設定
- アウトオブバンド（OOB）管理用のイーサネットインターフェイスの設定
- リモート CLI アクセス用のシステムの設定

クイックセットアップウィザード

クイックセットアップウィザードは、次の質問に進む前に入力を求める一連の質問で構成されています。一部のプロンプトは、以前の回答によって、または StarOS リリースで特定の機能がサポートされているかどうかによってスキップされる場合があります。

次に、質問のほとんどが表示されるように設計されたクイックセットアップウィザードの例を示します（回答を含む）。

```
[local]<host_name># setup
1. Do you wish to continue with the Quick Setup Wizard[yes/no]: yes
2. Enable basic configuration[yes/no]: yes
3. Change chassis key value - WARNING: old configuration scripts will become
invalid after key change[yes/no]: no
5. Create new tech-support password[yes/no]: yes
6. New tech-support password: <ts_password>
7. local context administrator username[admin]: <admin_name>
8. local context administrator password: <admin_password>
9. confirm local context administrator password: <admin_password>
10. hostname[<host_name>]: <host_name>
11. Create single dedicated LI context[yes/no]: no
13. Enable segregated LI configuration[yes/no]: yes
14. Enable LOCAL interface[yes/no]: yes
17. LOCAL Out of band Ip Address: <ip_address>
18. LOCAL Out of band subnet mask: <subnet_mask>
19. Default gateway Ip Address: <gw_ip_address>
20. Enable remote access[yes/no]: yes
21. Enable sshd[yes/no]: yes
22. Enter a default SSH key size[2048/3072/4096/5120/7168/9216]: 2048
23. Enable sftp server[yes/no]: yes
24. Enable telnetd[yes/no]: no
25. Enable ftpd[yes/no]: no
Do you want to review your selections[no/yes]: no
Do you want to view the configuration script created[yes/no]: yes
<configuration_script_output>
Do you want to apply configuration script created[yes/no]: no
[local]<host_name>#
```

表 2:クイックセットアップウィザードの質問

| 質問 | タスク | 説明/注意事項 |
|-----|----------------------------|---|
| 1 | ウィザードを開始または終了します。 | プロンプトで no と入力すると、コマンドラインインターフェイス (CLI) が自動的に表示されます。CLIを使用してシステムの初期設定を行う手順については、 CLIを使用した初期設定 (30 ページ) に進みます。 コマンドプロンプトで setup と入力して、ウィザードを再起動します。 |
| 2 | 基本設定を有効にします。 | 基本設定ファイルを作成するには、 yes と入力します。 |
| 3 | シャージのキー値を変更します。 | 工場出荷時にシステムごとに固有のシャージキーが設定されています。このキーは、生成された設定ファイルにある暗号化されたパスワードを復号するために使用されます。システム管理者は、設定ファイルに保存されているパスワードの暗号化に使用される固有のシャージキーを作成できます。 yes と入力して、新しいシャージキーを設定します。詳細については、「システム設定」の手順を参照してください。詳細については、「システムセキュリティ」の章を参照してください。 |
| 5、6 | tech-support のパスワードを作成します。 | 詳細については、「システムセキュリティ」の章の「 <i>CLI</i> テストコマンドにアクセスのためのパスワードの有効化」を参照してください。 |
| 7 | システムの管理ユーザー名を設定します。 | ウィザードを使用して設定されたデフォルトの管理ユーザーの名前は <i>admin</i> です。 管理ユーザー名は、大文字と小文字を区別した 1 ~ 32 文字の英数字の文字列です。 |
| 8、9 | システムの管理パスワードを設定します。 | 管理ユーザーのパスワードは、大文字と小文字を区別した 1 ~ 63 文字の英数字の文字列です。リリース 21.0 以降では、パスワードとして 127 文字入力できます。 |
| 10 | システムのホスト名を変更します。 | StarOS CLI プロンプトにホスト名が表示されます。 |

| 質問 | タスク | 説明/注意事項 |
|------------|--|--|
| 11 | 単一の専用 LI コンテキストを作成します。 | 専用 LI コンテキストを作成する前に、『 <i>Lawful Intercept Configuration Guide</i> 』を参照してください。作成後は、専用 LI コンテキストを元に戻すことはできません。 |
| 13 | 分離した LI 設定を有効にします。 | システム設定と LI の設定を分離する前に、『 <i>Lawful Intercept Configuration Guide</i> 』を参照してください。 |
| 14, 17, 18 | アウトオブバンドシステムの管理用に 1 つの入出力 (MIO/UMIO) アウトオブバンド管理インターフェイスを設定します。 | <p>管理 LAN 上のトラフィックは、ユーザーデータおよび制御シグナリングと同じメディアを介して転送されません。</p> <p>セキュリティ上の理由から、管理機能をユーザーデータと制御シグナリングから分離したネットワーク上で維持することを推奨します。</p> <p>MIO ポート 1 (mio1) は、1000Base-T のデフォルトの管理ポートです。</p> <p>MIO ポート 2 (mio2) は、セカンダリ管理ポートとして使用できます。</p> <p>システムを CAT5 イーサネットケーブルを使用して管理ネットワークに接続するには、RJ-45 インターフェイスを使用します。</p> <p>インターフェイスに IP アドレスとサブネットマスクを設定します。</p> |
| 19 | インターフェイスごとにデフォルトゲートウェイを設定します。 | IP アドレスを入力します。 |
| 20 | リモートアクセスを有効にします。 | <p>yes と入力し、このシステムへのリモートアクセスを許可します。</p> <p>MIO 上に 2 番目の管理インターフェイスを設定する手順については、「システム設定」の章を参照してください。</p> |

| 質問 | タスク | 説明/注意事項 |
|---------|--|---|
| 21 ~ 23 | システムにアクセスするための SSH リモートアクセスプロトコルを有効にします。 | <p>セキュアシェル (SSH) は、デフォルトで TCP ポート番号 22 を使用します (有効になっている場合)。</p> <p>SSH キーのサイズを指定できます。SSHv2-RSA のキー生成では、そのキーサイズの値が使用されます。</p> <p>注：セキュリティを最大限にするには、SSHv2 のみを使用してください。</p> <p>SSH v2 のみがサポートされています。</p> <p>Secure File Transfer Protocol (SFTP) は、デフォルトで TCP ポート番号 22 を使用します (有効になっている場合 (subsystem sftp))。</p> |
| 24 | Telnet 経由でリモートアクセスを有効にします。 | <p>注：システムセキュリティを最大限にするには、telnet プロトコルを有効にしないでください。</p> <p>注：Telnet はサポートされていません。</p> |
| 25 | システムへの FTP アクセスを有効にします。 | <p>デフォルトでは、File Transfer Protocol (FTP) は TCP ポート番号 21 を使用します (有効になっている場合)。</p> <p>注：システムセキュリティを最大限にするには、FTP を有効にしないでください。</p> <p>注：FTP はサポートされていません。</p> |
| — | 前のプロンプトの設定の確認や変更を行います。 | <ol style="list-style-type: none"> 1. 変更するプロンプトの番号を入力します。 2. パラメータを設定します。 3. オプションです。追加の設定を変更するには、ステップ 1 とステップ 2 を繰り返します。 4. すべての変更を完了したら、「done」と入力します。 |
| — | 入力に基づいてウィザードによって作成されたスクリプトの設定を確認します。 | 作成したスクリプトの例を下記の例に示します。変数はイタリック体で表示されます (<i>variable</i>)。 |

| 質問 | タスク | 説明/注意事項 |
|----|--------------------|---|
| — | 設定ファイルをシステムに適用します。 | 適用されると、パラメータ設定は、MIO/UMIOのフラッシュメモリに保存されている system.cfg ファイルに自動的に保存されます。 |

Do you want to view the configuration script created[yes/no]: y
config

```

system hostname hostname
context local
  administrator admin_name password passwd
  interface miol
    ip address ip_address subnet
    #exit
  ip route 0.0.0.0 0.0.0.0 gw_address miol
  ssh key v1_key
  ssh key v2_rsa_key
  ssh key v2_dsa_key
  server sshd
  subsystem sftp
  #exit
no server telnetd
no server ftpd
#exit
port ethernet 5/1
bind interface miol local
no shutdown
#exit

```

end
Do you want to apply configuration script created[yes/no]:



重要 ウィザードを使用した設定が完了したら、他のシステムパラメータの設定方法に関する手順に進みます。

図 4: MIO インターフェイス

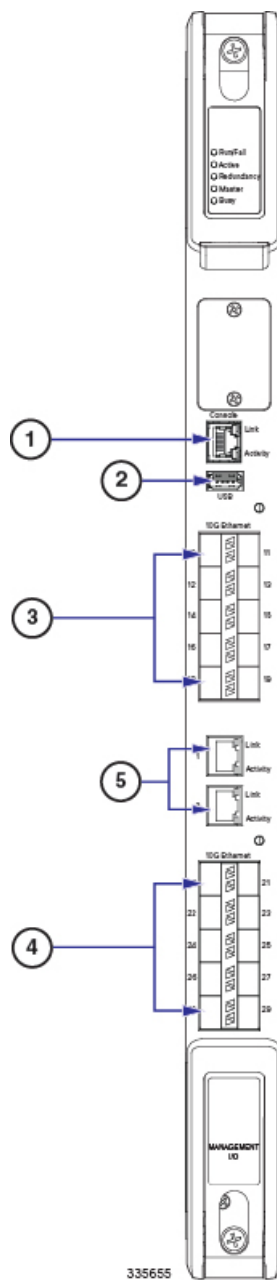

| | | | |
|---|------------------------------------|---|-------------------------------|
| 1 | コンソールポート (ポート 3) | 2 | USB ポート |
| 3 | 10 GbE ポート、DC-1 (ポート 10 ~ 19) | 4 | 10 GbE ポート、DC-2 (ポート 20 ~ 29) |
| 5 | 1 GbE ポート (1000Base-T) (ポート 1 と 2) | | |

StarOS クイック セットアップ ウィザードの使用

クイック セットアップ ウィザードは、次の 3 つのパートで構成されています。

- コンテキストレベルのセキュリティ管理者とホスト名の設定
- アウトオブバンド (OOB) 管理用のイーサネット インターフェイスの設定
- Telnet、セキュアシェル (SSH) 、または File Transfer Protocol (FTP) を介したリモート CLI アクセスのためのシステム設定

次の図表は、ウィザードの実行ロジックを追加情報と注意事項とともに示すフロー図です。

図 5: StarOS クイック セットアップ ウィザードのロジック図



表 3:クイック セットアップ ウィザードのロジック図に関する説明

| 項目 | タスク | 説明/注意事項 |
|----|---|---|
| 1 | ウィザードを開始または終了します。 | プロンプトで no と入力すると、コマンドライン インターフェイス (CLI) が自動的に表示されます。CLI を使用してシステムの初期設定を行う手順については、 StarOS CLI を使用した初期設定 (32 ページ) に進みます。 |
| | | コマンドプロンプトで setup と入力して、ウィザードを再起動します。 |
| 2 | リリース 19.2 以降の場合は、 tech-support のパスワードを設定します。 | tech-support のパスワードは、 cli test-commands にアクセスするために使用されます。 |
| | システムの管理ユーザー名/パスワードおよびホスト名を設定します。 | ウィザードを使用して設定されたデフォルトの管理ユーザーの名前は admin です。 |
| | | 管理ユーザーの名前は、大文字と小文字を区別した 1 ~ 32 文字の英数字の文字列です。 |
| | | 管理ユーザーのパスワードは、大文字と小文字を区別した 1 ~ 63 文字の英数字の文字列です。リリース 21.0 以降では、パスワードとして 127 文字入力できます。 |
| | | NULL 以外の有効なホスト名を設定します。ホスト名は、大文字と小文字が区別される 1 ~ 63 文字の英数字文字列です。 |
| 3 | システムに対して、単一のアウトオブバンド管理インターフェイスを設定します。 | 管理 LAN 上のトラフィックは、ユーザーデータおよび制御シグナリングと同じメディアを介して転送されません。 |
| | | セキュリティ上の理由から、管理機能をユーザーデータと制御シグナリングから分離したネットワーク上で維持することを推奨します。 |
| | | インターフェイスの IP アドレス、サブネットマスク、およびゲートウェイを設定します。 |

| 項目 | タスク | 説明/注意事項 |
|----|--|--|
| 4 | システムにアクセスするためのリモートアクセスプロトコルを有効にします。 | セキュアシェル (SSH) は、デフォルトで TCP ポート番号 22 を使用します (有効になっている場合)。 SSH V1 や V2 がサポートされています。 セキュリティを最大限にするには、SSH v2 のみを使用してください。 |
| 5 | システムとの間でファイルをコピーするためのファイル転送プロトコルを有効にします。 | SSH が有効になっている場合は、SSH ファイル転送プロトコル (SFTP) サーバー機能を有効にすることもできます。 デフォルトでは、Telnet は TCP ポート番号 23 を使用します (有効になっている場合)。 デフォルトでは、SSH File Transfer Protocol (FTP) は TCP ポート番号 21 を使用します (有効になっている場合)。 |
| 6 | 前のプロンプトの設定の確認や変更を行います。 | <ol style="list-style-type: none"> 1. 変更するプロンプトの番号を入力します。 2. パラメータを設定します。 3. オプションです。追加の設定を変更するには、ステップ 1 とステップ 2 を繰り返します。 4. すべての変更を完了したら、「done」と入力します。 |
| 7 | 入力に基づいてウィザードによって作成されたスクリプトの設定を確認します。 | 次の例では、作成されたスクリプトのサンプルが表示されています。変数はイタリック体で示されます (<i>variable</i>)。 |
| 8 | 設定ファイルをシステムに適用します。 | 適用されると、パラメータ設定は、フラッシュメモリに保存されている system.cfg ファイル自動的に保存されます。 |

クイック セットアップ スクリプトの例

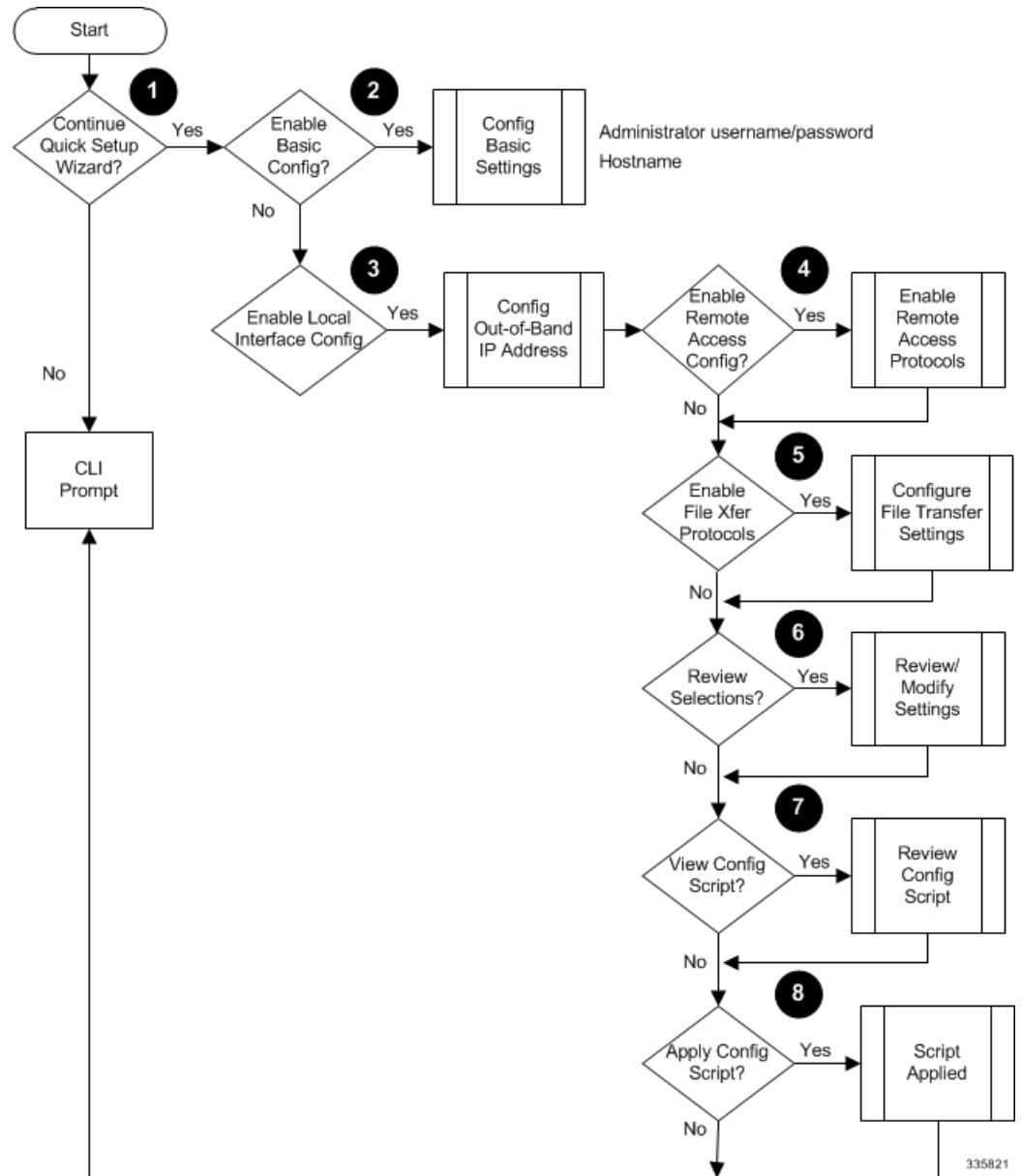
EXEC モードの **setup** コマンドを実行すると、次のようにセットアップスクリプトが表示されます。

```
[local]host_name# setup
1. Do you wish to continue with the Quick Setup Wizard[yes/no]: yes
2. Enable basic configuration[yes/no]: yes
3. Change chassis key value[yes/no]: yes
4. New chassis key value: chassis_key
```

```

5. Create new tech-support password[yes/no]: yes
6. New tech-support password: new_password
7. local context administrator username[admin]: context_admin_username
8. local context administrator password: context_admin_password
9. confirm local context administrator password: context_admin_password
10. hostname[asr5500]: hostname

```

CLI を使用した初期設定

初期設定は次のように構成されています。

- コンテキストレベルのセキュリティ管理者とホスト名の設定
- MIO/UMIO カード上のイーサネット インターフェイスの設定
- Telnet、SSH、または FTP（セキュアまたは非セキュア）によるリモート CLI アクセスのためのシステム設定



重要 FTP および telnet はサポートされていません。

この項では、CLI を使用してこれらのタスクを実行するための手順を説明します。

手順

ステップ 1 CLI プロンプトで、次のように入力します。

```

[local]host_name# configure
[local]host_name(config)#

```

ステップ 2 次のコマンドを入力してコンテキスト構成モードを開始します。

```

[local]host_name(config)# context local
[local]host_name(config-ctx)#

```

ローカルコンテキストは、システムの管理コンテキストです。コンテキストを使用すると、サービスまたはインターフェイスを論理的にグループ化することができます。1つのコンテキストは複数のサービスで構成でき、複数のインターフェイスにバインドできます。

ステップ 3 システムのコンテキストレベルのセキュリティ管理者、設定管理者、オペレータ、およびインスペクタを設定するには、次のコマンドを入力します。

```

administrator user_name [ encrypted ] [ nopassword ] password password [ max-age
days][ no-max-age ] [ ecs ] [ expiry-date date_time ] [ ftp [ sftp-server sftp_name
] ] [ li-administration ] [ nocli ] [ noconsole ] [ noecs ] [ timeout-absolute
timeout_absolute ] [ timeout-min-absolute timeout_min_absolute ] [ timeout-idle
timeout_idle ] [ timeout-min-idle timeout_min_idle ] [ exp-grace-interval days][
exp-warn-interval days][ no-exp-grace-interval ] [ no-exp-warn-interval ]

```

```
no administrator user_name
```

初期設定時にコンテキストレベルのセキュリティ管理者を設定する必要があります。初期設定プロセスが完了し、CLI セッションを終了した後、セキュリティ管理者が設定されていない場合は、CLI アクセスがロックされます。この項のコマンドの詳細については、『*Command Line Interface Reference*』の「*Context Configuration Mode Commands*」の章を参照してください。

- (注) セキュリティ上の理由から、**li-administration** アカウントは、一般的なシステム管理ではなく、合法的傍受 (LI) 機能でのみ使用するよう制限する必要があります。セキュリティ管理者と管理者のみが、LI 権限をプロビジョニングできます。司法当局 (LEA) の基準に従ってセキュリティを確保するために、LI 管理ユーザーは、セキュアシェル (SSH) プロトコルのみを使用してシステムにアクセスする必要があります。LI 権限は、システム全体の単一コンテキスト内で使用するよう設定することもできます。詳細については、『*Lawful Intercept Configuration Guide*』を参照してください。

ステップ 4 プロンプトで次のコマンドを入力して、コンテキストの構成モードを終了します。

```
[local]host_name(config-ctx)# exit  
[local]host_name(config)#
```

ステップ 5 次のコマンドを入力して、システムがネットワーク上で認識されるホスト名を設定します。

```
[local]host_name(config)# system hostname host_name
```

host_name は、ネットワーク上でシステムが認識される名前です。ホスト名は、大文字と小文字が区別される 1 ~ 63 文字の英数字文字列です。

ステップ 6 次の手順を使用して、MIO/UMIO のネットワークインターフェイスを設定します。

- a) 次のコマンドを入力して、コンテキスト構成モードを開始します。

```
[local]host_name(config)# context local  
[local]host_name(config-ctx)#
```

- b) インターフェイスの名前を指定するには、次のコマンドを入力します。

```
[local]host_name(config-ctx)# interface interface_name
```

interface_name は、大文字と小文字が区別される 1 ~ 79 文字の英数字の文字列で表されるインターフェイスの名前です。システムがイーサネット インターフェイスの構成モードを開始する、次のプロンプトが表示されます。

```
[local]host_name(config-if-eth)#
```

- c) 次のコマンドを入力して、前のステップで設定したインターフェイスの IP アドレスを設定します。

```
{ ip address | ipv6 address } ipaddress subnetmask
```

クイックセットアップウィザードで誤って設定されたアドレスまたはサブネットを修正するためにこのコマンドを実行する場合は、デフォルトルートとポートバインドの設定を確認する必要があります。この手順のステップ 11 とステップ 6 を使用します。問題がある場合は、ステップ 7e ~ 7k を実行して情報を再設定します。

- d) 次のコマンドを入力して、イーサネット インターフェイスの構成モードを終了します。

```
[local]host_name(config-if-eth)# exit
[local]host_name(config-ctx)#
```

- e) 必要に応じてスタティックルートを設定して、システムをデフォルトゲートウェイに指定します。次のコマンドを入力します。

```
{ ip | ipv6 } route gw_address interface_name
```

- f) コンテキストの構成モードを終了するには、次のように入力します。

```
[local]host_name(config-ctx)# exit
[local]host_name(config)#
```

- g) イーサネットポートの構成モードを開始します。

```
port ethernet slot#/port#
```

- h) ステップ 7b で作成したインターフェイスにポートをバインドします。バインドにより、ポートとそのすべての設定がインターフェイスに関連付けられます。次のコマンドを入力します。

```
[local]host_name(config-port-<slot#/port#># bind interface interface_name local
[local]host_name(config-port-<slot#/port#># no shutdown
```

interface_name は、ステップ 7b で設定したインターフェイスの名前です。

- i) 次のコマンドを入力して、イーサネット インターフェイスの構成モードを終了します。

```
[local]host_name(config-port-<slot#/port#># exit
[local]host_name(config)#
```

重要 2 番目の IP アドレスを使用して MIO/UMIO 管理インターフェイスを設定する手順については、次を参照してください。

StarOS CLI を使用した初期設定

初期設定は次のように構成されています。

- コンテキストレベルのセキュリティ管理者とホスト名の設定
- vNIC でのイーサネット インターフェイスの設定
- Telnet、SSH、または FTP（セキュアまたは非セキュア）によるリモート CLI アクセスのためのシステム設定

この項では、CLI を使用してこれらのタスクを実行するための手順を説明します。

手順

ステップ 1 ハイパーバイザを介してコンソールポートにログインしてください。

ステップ 2 CLI プロンプトで、次のように入力します。

```
[local]host_name configure[local]host_name(config)
```

ステップ3 次のコマンドを入力してコンテキスト構成モードを開始します。

```
[local]host_name(config) context local[local]host_name(config-ctx)
```

ローカルコンテキストは、システムの管理コンテキストです。コンテキストを使用すると、サービスまたはインターフェイスを論理的にグループ化することができます。1つのコンテキストは複数のサービスで構成でき、複数のインターフェイスにバインドできます。

ステップ4 システムのコンテキストレベルのセキュリティ管理者を設定するには、次のコマンドを入力します。

```
administrator user_name [ encrypted ] password password | [ ecs ] [ expiry-date date_time ] [ ftp ] [ li-administration ] [ nocli ] [ noecs ]
```

(注) 初期設定時にコンテキストレベルのセキュリティ管理者を設定する必要があります。初期設定プロセスが完了し、CLIセッションを終了した後、セキュリティ管理者が設定されていない場合は、CLIアクセスがロックされます。このコマンドの詳細については、『*Command Line Interface Reference*』の「*Context Configuration Mode Commands*」の章を参照してください。

ステップ5 プロンプトで次のコマンドを入力して、コンテキストの構成モードを終了します。

```
[local]host_name(config-ctx) exit  
[local]host_name(config)
```

ステップ6 次のコマンドを入力して、システムがネットワーク上で認識されるホスト名を設定します。

```
[local]host_name(config) system hostname host_name
```

host_name は、ネットワーク上でシステムが認識される名前です。ホスト名は、大文字と小文字が区別される1～63文字の英数字文字列です。デフォルトのホスト名は「qvpc-si」です。

ステップ7 vNIC上のネットワークインターフェイスを次のように設定します。

a) 次のコマンドを入力して、コンテキスト構成モードを開始します。

```
[local]host_name(config) context local  
[local]host_name(config-ctx)
```

b) インターフェイスの名前を指定するには、次のコマンドを入力します。

```
[local]host_name(config-ctx) interface interface_name
```

interface_name は、大文字と小文字が区別される1～79文字の英数字の文字列で表されるインターフェイスの名前です。システムがイーサネットインターフェイスの構成モードを開始する、次のプロンプトが表示されます。

```
[local]host_name(config-if-eth)
```

c) 次のコマンドを入力して、前のステップで設定したインターフェイスのIPアドレスを設定します。

```
{ ip address | ipv6 address } ipaddress subnetmask
```

(注) クイックセットアップウィザードで誤って設定されたアドレスまたはサブネットを修正するためにこのコマンドを実行する場合は、デフォルトルートとポートバインドの設定を確認する必要があります。この手順のステップ11とステップ6を使用します。問題がある場合は、ステップ7e～7kを実行して情報を再設定します。

- d) 次のコマンドを入力して、イーサネット インターフェイスの構成モードを終了します。

```
[local]host_name(config-if-eth) exit
[local]host_name(config-ctx)
```

- e) 必要に応じてスタティックルートを設定して、システムをデフォルトゲートウェイに指定します。次のコマンドを入力します。

```
{ ip | ipv6 } route gw_address interface_name
```

- f) コンテキストの構成モードを終了するには、次のように入力します。

```
[local]host_name(config-ctx) exit
[local]host_name(config)
```

- g) イーサネットポートの構成モードを開始します。

```
port ethernet slot/port
```

VPC の場合、スロット番号は常に「1」です。vNIC トラフィックポートは 10～21 です。ポート 1 は管理ポートです。

- h) ステップ 7b で作成したインターフェイスにポートをバインドします。バインドにより、ポートとそのすべての設定がインターフェイスに関連付けられます。次のコマンドを入力します。

```
[local]host_name(config-port-slot/port) bind interface interface_name local
[local]host_name(config-port-slot/port) no shutdown
```

*interface_name*は、ステップ 7b で設定したインターフェイスの名前です。

- i) 次のコマンドを入力して、イーサネット インターフェイスの構成モードを終了します。

```
[local]host_name(config-port-slot/port) exit
[local]host_name(config)
```

(注) 管理ポートは、VLAN もサポートしています。詳細については、「インターフェイスとポート」の章の「VLAN」の項を参照してください。

2 番目の IP アドレスを使用して vNIC 管理インターフェイスを設定する手順については、以下を参照してください。

システム管理ユーザーの設定

この項では、セキュリティ管理者がユーザーアカウントを制御できるようにするセキュリティ機能の一部について説明します。

同時 CLI セッション数の制限

セキュリティ管理者は同時対話型 CLI セッションの数を制限できます。同時対話型セッションの数を制限すると、システム全体のリソースの消費量が削減されます。また、ユーザーがすでに使用されている機密ユーザー情報にアクセスする可能性を防ぎます。

ほとんどの特権アカウントでは、複数の同時ログインは必要ありません。



(注) 21.9 以降のリリースでは、1 つの CLI セッションでの複数のチャンネルはサポートされていません。



重要 すべての特権アカウントには、セッションの最大数を設定することを推奨します。

セキュリティ管理者は、その特定のユーザーアカウントに使用される認証方式に応じて、3 つの異なる方法で同時インタラクティブ CLI セッションの数を制限できます。

StarOS は次の 3 つのログイン認証方式をサポートしています。

- TACACS+ サーバーユーザー
- ローカルユーザーのユーザー
- AAA コンテキストユーザー

TACACS+ サーバーユーザーの最大セッション数の設定の詳細については「[動作](#)」を参照してください。ローカルユーザーのユーザーと AAA コンテキストユーザーの最大セッション数の設定の詳細については「[コンテキストレベルの管理ユーザーの設定](#)」を参照してください。

各認証方式は、3 つの認証方式のそれぞれが同じユーザー名を使用できるため、個別に設定する必要があります。

CLI セッションの自動ログアウト

セキュリティ管理者は、特定のユーザーアカウントの自動ログアウトを設定できます。対話型 CLI セッションが使用可能な時間を分単位で制限すると、システム全体のリソースの消費量が削減されます。また、アイドル状態のままになっている端末ウィンドウで、ユーザーがユーザーアカウントにアクセスする可能性を防ぐこともできます。この項で説明されているすべての認証方式は、アイドルセッションタイムアウトの手法と絶対セッションタイムアウトの手法の両方をサポートしています。

ほとんどの特権アカウントは、無期限のログインタイムアウトの制限を必要としません。



重要 すべての特権アカウントには、セッションタイムアウトを設定することを推奨します。

show tacacs summary コマンドと **show tacacs session id** コマンドのアイドルタイムアウトおよびセッションタイムアウトのフィールドを使用すると、管理者は特定のアカウントの自動ログアウトを設定できます。

セッションタイムアウト : セキュリティ管理者は、セッションが自動的に切断される前に、ユーザーがセッションにログオンできる最大時間を分単位で指定できます。

アイドルタイムアウト：セキュリティ管理者は、セッションが自動的に切断される前に、セッションがアイドル状態を維持できる最大時間を分単位で指定できます。



重要 セッションタイムアウトとアイドルタイムアウトのフィールドは排他的ではありません。両方が指定されている場合は、低いセッションタイムアウトが常に最初に到達するため、アイドルタイムアウトは常にセッションタイムアウトよりも低くする必要があります。

対話型CLIセッションを使用できる最大時間を分単位で設定する方法の詳細については、『*CLI Reference*』の **dle-sessions threshold** コマンドと **clear tacacs sessions** CLI コマンド、および『*Statistics and Counter Reference*』の **show tacacs summary** と **show tacacs session id** を参照してください。

リモートアクセス用のシステムの設定

リモートアクセス用にシステムを設定します。管理ユーザーは、ローカルエリアネットワーク（LAN）またはワイドエリアネットワーク（WAN）を介して、リモートロケーションからシステムにアクセスできます。

- Telnet
- セキュア シェル（SSH）
- File Transfer Protocol（FTP）（セキュアまたは非セキュア）
- Trivial File Transfer Protocol（TFTP）



重要 2つの同時 telnet セッションがあり、1人の管理者が他の管理者がログに記録するコンテキストを削除した場合は、削除されたコンテキストの管理者が自動的にローカルコンテキストに退出させられることはありません。削除されたコンテキストはCLIプロンプトに引き続き表示されますが、コンテキスト固有のコマンドによってエラーが生成されます。



重要 セキュリティを最大限にするには、SSH v2 を使用します。



重要 FTP および telnet はサポートされていません。

手順

ステップ 1 次のコマンドを入力してコンテキスト構成モードを開始します。

```
[local]host_name(config)# context local  
[local]host_name(config-ctx)#
```

ステップ 2 必要に応じて、Telnet アクセスを許可するようにシステムを設定します。

```
[local]host_name(config-ctx)# server telnetd
```

システムセキュリティを最大限にするには、Telnet を有効にしないでください。

ステップ 3 SSH アクセスを許可するようにシステムを設定します。

```
[local]host_name(config-ctx)# ssh generate key [ type { v2-rsa | v2-dsa } ]
```

v2-rsa は推奨されるキータイプです。

v2-dsa キーワードは、コンテキスト構成モードの **ssh generate** CLI コマンド内に隠されています。以前のリリースでサポートされていたキーワードが後続のリリースでは隠されている可能性があります。StarOS は、以前のリリースで作成された既存のスクリプトと構成ファイル内の隠されたキーワードを引き続き解析します。ただし、新しいスクリプトや構成ファイルで使用するために、コマンドシンタックスに隠されたキーワードは表示されなくなりました。疑問符 (?) を入力しても、ヘルプテキストの一部として隠しキーワードは表示されません。削除されたキーワードを指定すると、解析時にエラーメッセージが生成されます。

```
[local]host_name(config-ctx)# ssh generate key type v2-rsa
```

ステップ 4 SFTP をサポートするようにシステムを設定します。

```
[local]host_name(config-ctx)# server sshd  
[local]host_name(config-sshd)# subsystem sftp  
[local]host_name(config-sshd)# exit
```

SSH の詳細については、[SSH オプションの設定 \(41 ページ\)](#) を参照してください。

ステップ 5 必要に応じて、次のコマンドを入力して、FTP アクセスを許可するようにシステムを設定します。

```
[local]host_name(config-ctx)# server ftpd
```

システムセキュリティを最大限にするために、FTP を有効にしないでください。これはサポートされていません。

ステップ 6 必要に応じて、TFTP アクセスを許可するようにシステムを設定します。

```
[local]host_name(config-ctx)# server tftpd
```

ステップ 7 次のコマンドを入力して、構成モードを終了します。

```
[local]host_name(config-ctx)# end  
[local]host_name#
```

ステップ 8 次のコマンドを入力して、設定を確認します。

```
[local]host_name# show configuration
```

CLI 出力は、次の出力例のようになります。

```
context local
  interface interface_name
    ip address ipaddress subnetmask
  exit
  subscriber default
  exit
  administrator admin_name password admin_password
  no server telnetd
  no server ftpd
  ssh generate key
  server sshd
  subsystem sftp
  exit
port ethernet 5/1
  bind interface interface_name local
  exit
port ethernet 5/1
  no shutdown
  exit
snmp engine-id local 800007e580ed826c191ded2d3d
end
```

ステップ 9 次のコマンドを入力して、IP ルートの設定を確認します。

```
[local]host_name# show ip route
```

CLI 出力は、次の出力例のようになります。

```
 "*" indicates the Best or Used route.
  Destination      Nexthop      Protocol  Prec Cost Interface
*0.0.0.0/0        ipaddress    static    1    0    miol
*network          0.0.0.0      connected 0    0    miol
```

ステップ 10 次のコマンドを入力して、インターフェイス バインディングを確認します。

```
[local]host_name# show ip interface name interface_name
```

interface_name> は、ステップ 7b で設定されたインターフェイスの名前です。CLI 出力は、出力例のようになります。

```
Intf Name:          miol
Intf Type:          Broadcast
Description:
IP State:           UP (Bound to 5/1 untagged, ifIndex 83951617)
IP Address:         ipaddress      Subnet Mask:  subnetmask
Bcast Address:     bcastaddress  MTU:         1500
Resoln Type:       ARP              ARP timeout:  3600 secs
Number of Secondary Addresses: 0
```

ステップ 11 「設定の確認と保存」の説明に従って、設定を保存します。

リモートアクセス用のシステムの設定

リモートアクセス用にシステムを設定します。管理ユーザーは、管理ネットワークを介してリモートの場所からインスタンスにアクセスできます。

- Telnet
- セキュア シェル (SSH)
- File Transfer Protocol (FTP) (セキュアまたは非セキュア)
- Trivial File Transfer Protocol (TFTP)



(注) 2つの同時 telnet セッションがあり、1人の管理者が他の管理者がログに記録するコンテキストを削除した場合は、削除されたコンテキストの管理者が自動的にローカルコンテキストに退出させられることはありません。削除されたコンテキストはCLIプロンプトに引き続き表示されますが、コンテキスト固有のコマンドによってエラーが生成されます。



(注) セキュリティを最大限にするには、SSH v2 を使用します。



(注) FTP および telnet はサポートされていません。

手順

ステップ 1 次のコマンドを入力してコンテキスト構成モードを開始します。

```
[local] cf_host_name(config) context local  
[local] cf_host_name(config-ctx)
```

ステップ 2 必要に応じて、Telnet アクセスを許可するようにシステムを設定します。

```
[local] cf_host_name(config-ctx) server telnetd
```

ステップ 3 必要に応じて、SSH アクセスを許可するようにシステムを設定します。

```
[local] cf_host_name(config-ctx) ssh generate key [ type v2-rsa ]
```

(注) **v2-rsa**は推奨されるキータイプです。

(注) **v2-dsa** キーワードは コンテキスト構成モードの **ssh generate** CLI コマンド内に隠されています。以前のリリースでサポートされていたキーワードが後続のリリースでは隠されている可能性があります。システムは、以前のリリースで作成された既存のスクリプトや設定ファイル内の隠されたキーワードを引き続き解析します。ただし、新しいスクリプトや構成ファイルで使用するために、コマンドシンタックスに隠されたキーワードは表示されなくなりました。疑問符 (?) を入力しても、ヘルプテキストの一部として隠しキーワードは表示されません。削除されたキーワードを指定すると、解析時にエラーメッセージが生成されます。

```
[local]cf_host_name(config-ctx) server sshd
[local]cf_host_name(config-sshd) subsystem sftp
[local]cf_host_name(config-sshd) exit
```

ステップ4 必要に応じて、次のコマンドを入力して、FTP アクセスを許可するようにシステムを設定します。

```
[local]cf_host_name(config-ctx) server ftpd
```

ステップ5 次のコマンドを入力して、構成モードを終了します。

```
[local]cf_host_name(config-ctx) end
[local]cf_host_name
```

ステップ6 次のコマンドを入力して、設定を確認します。

```
[local]cf_host_name show configuration
```

CLI 出力は、次の出力例のようになります。

```
context local
  interface interface_name
    ip address ipaddress subnetmask
    exit
  subscriber default
    exit
  administrator admin_name password admin_password
  server telnetd
  server ftpd
  ssh generate key
  server sshd
  subsystem sftp
  exit
port ethernet 1/1
  bind interface interface_name local
  exit
port ethernet 1/1
  no shutdown
  exit
snmp engine-id local 800007e580ed826c191ded2d3d
end
```

ステップ7 次のコマンドを入力して、IP ルートの設定を確認します。

```
[local]cf_host_name show ip route
```

CLI 出力は、次の出力例のようになります。

```
*** indicates the Best or Used route.
  Destination      Nexthop          Protocol  Prec Cost Interface
*0.0.0.0/0         ipaddress        static    1    0    vnic1
*network           0.0.0.0          connected 0    0    vnic1
```

ステップ 8 次のコマンドを入力して、インターフェイス バインディングを確認します。

```
[local]cf_host_name show ip interface name interface_name
```

interface_name は、手順 7b で設定したインターフェイスの名前です。CLI 出力は、次の出力例のようになります。

```
Intf Name:          vnic1

Description:
IP State:           UP (Bound to 1/1 untagged, ifIndex 83951617)
IP Address:         ipaddress          Subnet Mask:      subnetmask
Bcast Address:     bcastaddress        MTU:             1500
Resoln Type:       ARP                 ARP timeout:     3600 secsL3 monitor LC-port
switchover: DisabledNumber of Secondary Addresses: 0
```

ステップ 9 「設定の確認と保存」の章の説明に従って、設定を保存します。

SSH オプションの設定

SSHv2 RSA は、StarOS でサポートされる SSH の唯一のバージョンです。SSHv2 DSA は、StarOS CLI 内に隠されています。



重要 以前のリリースでサポートされていたキーワードが後続のリリースでは隠されている可能性があります。StarOS は、以前のリリースで作成された既存のスクリプトと構成ファイル内の隠されたキーワードを引き続き解析します。ただし、新しいスクリプトや構成ファイルで使用するために、コマンドシンタックスに隠されたキーワードは表示されなくなりました。疑問符 (?) を入力しても、ヘルプテキストの一部として隠しキーワードは表示されません。削除されたキーワードは、解析時にエラーメッセージを生成します。

SSH プロトコルのバージョン 1 は、セキュリティの脆弱性が原因で廃止されました。**v1-rsa** キーワードは、コンテキスト構成モードの **ssh** コマンドのために削除されました。SSHv1-RSA キーを使用するスクリプトまたは設定を実行すると、エラーメッセージが返され、イベントログが生成されます。次に、エラーメッセージの出力例を示します。

```
CLI print failure Failure: SSH V1 contains multiple structural vulnerabilities and is no longer considered secure. Therefore we don't support v1-rsa SSH key any longer, please generate a new v2-rsa key to replace this old one.
```

v1-rsa キーを含む設定からシステムが起動する場合、SSH を介してログインするときに起動の失敗が予想されます。回避策は、コンソールポートを介してログインし、新しい **ssh v2-rsa** キーを再生成し、サーバー **sshd** を設定することです。その後、**ssh** を介してログインできるようになります。

コンテキスト構成モードの **ssh** コマンドでは、**v2-dsa** キーワードが隠されるようになりました。

v1-rsa キーワードは、Exec モードの **show ssh key** CLI コマンドから削除されました。

SSH ホストキー

SSH キーベースの認証では、誰に対しても表示が許可されている「公開」キーと、所有者のみが表示を許可されている別の「秘密」キーの、2つのキーを使用します。キーペアを作成し、ログインするデバイスに秘密キーを安全に保存して、ログインするシステム（ASR5500VPC-SI）に公開キーを保存します。

SSH ホストキーは、指定された StarOS コンテキスト内で生成されます。コンテキストは、ユーザーインターフェイスに関連付けられています。

コンテキストに関連付けられている `sshd` サーバーにアクセスするための承認されたキーを持つ管理ユーザー名を設定または削除します。

SSH キーのサイズ設定

グローバル構成モードの `ssh key-size` CLI コマンドは、すべてのコンテキストの SSH キー生成のキーサイズを設定します（RSA ホストキーのみ）。

手順

ステップ 1 グローバル構成モードを開始します。

```
[local]host_name# configure
[local]host_name(config)#
```

ステップ 2 SSH キーのビットサイズを指定します。

```
[local]host_name(config)# ssh key-size { 2048 | 3072 | 4096 | 5120 | 6144 | 7168 | 9216 }
```

SSH キーのデフォルトのビットサイズは 2048 ビットです。

SSH キー生成の待機時間の設定

SSH キーは、最後のキー生成以降に設定可能な時間間隔が経過した後にのみ生成できます。`ssh key-gen wait-time` コマンドは、この待機時間を秒単位で指定します。デフォルトの間隔は 300 秒（5 分）です。

手順

ステップ 1 コンテキスト構成モードを開始します。

```
[local]host_name(config)# context context_name
[local]host_name(config-ctx)#
```

ステップ 2 待機時間間隔を指定します。

```
[local]host_name(config-ctx)# ssh key-gen wait-time seconds  
[local]host_name(config-ctx)#
```

注:

- *seconds* を 0 ~ 86400 の整数で指定します。デフォルト = 300

SSH 暗号化暗号方式の指定

SSH 構成モードの **暗号 CLI コマンド**は、SSH 対称暗号化のために、`sshd` の暗号優先順位リストを設定します。そのコンテキストの暗号オプションが変更されます。

手順

ステップ 1 SSH 構成モードを開始します。

```
[local]host_name(config-ctx)# server sshd
```

ステップ 2 必要な暗号化アルゴリズムを指定します。

```
[local]host_name(config-sshd)# ciphers algorithms
```

注:

- アルゴリズムは 1 ~ 511 文字の英数字の文字列で、次に示すように、優先順位（左から右）でカンマ区切りの変数（スペースなし）の単一の文字列として使用するアルゴリズムを指定します。
 - **blowfish-cbc** : 対称キープロック暗号、暗号ブロック連鎖（CBC）
 - **3des-cbc** : トリプルデータ暗号化規格、CBC
 - **aes128-cbc** : Advanced Encryption Standard（AES; 高度暗号化規格）、128 ビットキーサイズ、CBC
 - **aes128-ctr** : AES、128 ビットキーサイズ、カウンタモード暗号化（CTR）
 - **aes192-ctr** : AES、192 ビットキーサイズ、CTR
 - **aes256-ctr** : AES、256 ビットキーサイズ、CTR
 - **aes128-gcm@openssh.com** : AES、128 ビットキーサイズ、Galois Counter モード [GCM]、OpenSSH
 - **aes256-gcm@openssh.com** : AES、256 ビットキーサイズ、GCM、OpenSSH
 - **chacha20-poly1305@openssh.com** : ChaCha20 対称暗号、Poly1305 暗号化メッセージ認証コード [MAC]、OpenSSH

通常のビルドにおけるアルゴリズムのデフォルトの文字列は次のとおりです。

```
blowfish-cbc,3des-cbc,aes128-cbc,aes128-ctr,aes192-ctr,aes256-ctr,aes128-gcm@openssh.com,aes256-gcm@openssh.com,  
chacha20-poly1305@openssh.com
```

信頼できるビルドにおけるアルゴリズムのデフォルトの文字列は次のとおりです。

```
aes256-ctr,aes192-ctr,aes128-ctr
```

ステップ 3 SSH 構成モードを終了します。

```
[local]host_name(config-sshd)# end
[local]host_name#
```

MAC アルゴリズムの設定

機能の概要と変更履歴

要約データ

| | |
|-----------------|---|
| 該当製品または機能エリア | すべて |
| 該当プラットフォーム | <ul style="list-style-type: none"> • ASR 5500 • VPC-DI • VPC-SI |
| 機能のデフォルト | 無効：設定が必要 |
| このリリースでの関連する変更点 | N/A |
| 関連資料 | <ul style="list-style-type: none"> • <i>ASR 5500 System Administration Guide</i> • <i>Command Line Interface Reference</i> • <i>VPC-DI システム管理ガイド</i> • <i>VPC-SI System アドミニストレーション ガイド</i> |

マニュアルの変更履歴



重要 リリース 21.2 および N5.1 よりも前に導入された機能の改訂履歴の詳細は示していません。

| 改訂の詳細 | リリース |
|--------|-------|
| 最初の導入。 | 21.13 |

機能説明

MAC アルゴリズム設定機能を使用すると、内部 SSHD サーバーの MAC アルゴリズムの優先順位を設定または変更することができます。

この機能をサポートする、新しい CLI **MACs** CLI コマンドが SSH モード設定に導入されました。

MAC アルゴリズムの設定

ここでは、MAC アルゴリズムの設定方法を説明します。

MAC アルゴリズムの優先順位を指定するには、次の設定を使用します。

```
configure
  context context_name
    server sshd
      macs algorithms
    end
  end
default macs
```

注：

- *algorithms* : 1 ~ 511 文字の英数字文字列を参照します。この文字列は、次のリストで示す優先順位（左から右）のコンマ区切りの変数（スペースなし）の1つの文字列として使用するアルゴリズムを指定します。

- HMAC = ハッシュベースのメッセージ認証コード
- SHA2 = セキュア ハッシュ アルゴリズム 2
- SHA1 = セキュア ハッシュ アルゴリズム 1
- ETM = Encrypt-Then-MAC
- UMAC = ユニバーサルハッシュに基づくメッセージ認証コード

- 次に、通常のビルドのヘルプ文字列とアルゴリズムのリストを示します。

```
hmac-sha2-512-etm@openssh.com, hmac-sha2-256-etm@openssh.com, hmac-sha1-etm@openssh.com, hmac-sha2-512,
hmac-sha2-256, hmac-sha1, umac-128-etm@openssh.com, umac-128@openssh.com, umac-64-etm@openssh.com, umac-64@openssh.com
```

- 次に、信頼できるビルドのヘルプ文字列とアルゴリズムのリストを示します。

```
hmac-sha2-512-etm@openssh.com, hmac-sha2-256-etm@openssh.com, hmac-sha1-etm@openssh.com, hmac-sha2-512,
hmac-sha2-256, hmac-sha1
```

- デフォルト値の文字列は次のとおりです。

```
hmac-sha2-512-etm@openssh.com, hmac-sha2-256-etm@openssh.com, hmac-sha1-etm@openssh.com, hmac-sha2-512,
hmac-sha2-256, hmac-sha1
```

MAC アルゴリズムの指定

MAC アルゴリズムの優先順位を設定するには、次の CLI コマンドを使用します。このコマンドは、SSH 構成モードで設定します。

```
configure
  context context_name
    server sshd
      macs algorithms
    end
  end
default macs
```

注：

- *algorithms* : 1 ~ 511 文字の英数字文字列を参照します。この文字列は、次のリストで示す優先順位（左から右）のコンマ区切りの変数（スペースなし）の1つの文字列として使用するアルゴリズムを指定します。

- HMAC = ハッシュベースのメッセージ認証コード
- SHA2 = セキュア ハッシュ アルゴリズム 2
- SHA1 = セキュア ハッシュ アルゴリズム 1
- ETM = Encrypt-Then-MAC
- UMAC = ユニバーサルハッシュに基づくメッセージ認証コード

- 次に、通常のビルドのヘルプ文字列とアルゴリズムのリストを示します。

```
hmac-sha2-512-etm@openssh.com, hmac-sha2-256-etm@openssh.com, hmac-sha1-etm@openssh.com, hmac-sha2-512,
hmac-sha2-256, hmac-sha1, urac-128-etm@openssh.com, urac-128@openssh.com, urac-64-etm@openssh.com, urac-64@openssh.com
```

- 次に、信頼できるビルドのヘルプ文字列とアルゴリズムのリストを示します。

```
hmac-sha2-512-etm@openssh.com, hmac-sha2-256-etm@openssh.com, hmac-sha1-etm@openssh.com, hmac-sha2-512,
hmac-sha2-256, hmac-sha1
```

- デフォルト値の文字列は次のとおりです。

```
hmac-sha2-512-etm@openssh.com, hmac-sha2-256-etm@openssh.com, hmac-sha1-etm@openssh.com, hmac-sha2-512,
hmac-sha2-256, hmac-sha1
```

SSH キーの生成

ssh generate コマンドは、SSH サーバーによって使用される公開キーまたは秘密キーのペアを生成します。**ssh generate CLI** コマンド内に隠されている **v2-dsa** キーワード。SSH キーを生成するために使用できる唯一のキーワードは、**v2-rsa** です。



重要 生成されたキーペアは、コマンドが再度発行されるまで使用中のままになります。

手順

ステップ 1 コンテキスト構成モードを開始します。

```
[local]host_name(config)# context context_name
[local]host_name(config-ctx)#
```

ステップ 2 SSH キーペアを生成します。

```
[local]host_name(config-ctx)# ssh generate key type v2-rsa
[local]host_name(config-ctx)#
```

SSH キーペアの設定

ssh key コマンドは、システムで使用される公開キーと秘密キーのペアを設定します。**v2-dsa** キーワードは、**ssh key** コマンドでは隠されています。

手順

SSH キーペアのパラメータを指定します。

```
[local]host_name(config-ctx)# ssh key data length octets type v2-rsa
```

注：

- **data** は 1 ～ 1023 文字の英数字の文字列で表される暗号化キーです。
- **length octets** は 0 ～ 65535 の整数で表される、暗号化されたキーのオクテット単位の長さです。
- **type** はキータイプを指定します。**v2-rsa** はサポートされている唯一のタイプです。

重要 最大 200 の設定可能な承認済みの SSH キーが StarOS でサポートされています。

承認済み SSH ユーザーアクセス

ユーザーが、SSH 認証キーペアを持つ特定のホストから StarOS コンテキストにアクセスすることを許可する必要があります。

SSH ユーザーアクセスの認可

SSH 構成モードの **authorized-key** コマンドは、指定されたホストからのコンテキストへのユーザーアクセスを許可します。

手順

ステップ 1 SSH 構成モードに移動します。

```
[local]host_name(config-ctx)# server sshd  
[local]host_name(config-sshd)#
```

ステップ 2 **authorized-key** コマンドを使用して管理ユーザーアクセスを指定します。

```
[local]host_name(config-sshd)# authorized-key username user_name host host_ip [ type {  
v2-dsa | v2-rsa } ]
```

注：

- **username user_name** は、sshd サーバーへのアクセスに許可されたキーを持つ既存の StarOS 管理者ユーザー名を指定します。**user_name** は、1 ～ 255 文字の英数字文字列で表されます。sshd キーをバイパス

しないようにするには、**nopassword** オプションを使用してコンテキスト構成モードの **administrator** コマンドを使用して、ユーザー名を事前に作成しておく必要があります。管理者の作成の詳細については、「システム設定」の章を参照してください。

- **host** *host_ip* は、このユーザー名の認証キーを持つ SSH ホストの IP アドレスを指定します。この IP アドレスは、IPv4 ドット付き 10 進表記または IPv6 コロン区切り 16 進表記である必要があります。
- **type** はキータイプを指定します。**v2-rsa** はサポートされている唯一のタイプです。

SSH ユーザーログインの制限事項

管理者は、StarOS CLI への SSH アクセスを、許可されたユーザーの「ホワイトリスト」に制限できます。サービスへのアクセスは、正当なニーズを持つユーザーにのみ制限される場合があります。明示的に許可されたユーザーのみが、SSH を介してホストに接続できます。ユーザー名には、必要に応じて特定の送信元 IP アドレスを含めることができます。

AllowUsers リストは、スペースで区切られたユーザー名パターンで構成されます。パターンで「USER」という形式を使用すると、そのユーザーに対してログインが制限されます。パターンが「USER@IP_ADDRESS」形式の場合、ユーザーと IP アドレスは個別にチェックされ、指定した IP アドレスからのユーザーへのログインを制限します。

デフォルトでは、任意のユーザーによる無制限のアクセスを許可します。

許可済みユーザーリストの作成

allowusers add コマンドを使用すると、管理者は StarOS CLI にログインできるユーザーのリストを作成できます。

手順

ステップ 1 コンテキスト構成モードを開始します。

```
[local]host_name(config)# context context_name
[local]host_name(config-ctx)#
```

ステップ 2 SSH 構成モードに移動します。

```
[local]host_name(config-ctx)# server sshd
```

ステップ 3 SSH ユーザーリストを設定します。

```
[local]host_name(config-sshd)# allowusers add user_list
```

user_list は、スペースで区切られたユーザー名のパターンのリストを、1～999 文字の英数字の文字列として指定します。パターンで「USER」という形式を使用すると、そのユーザーに対してログインが制限されます。

パターンが「USER@IP_ADDRESS」形式の場合は、ユーザー名と IP アドレスが個別にチェックされ、その特定の IP アドレスからユーザーへのログインが制限されます。

パターンが「`USER@<context>@IP_ADDRESS`」形式の場合は、ユーザー名、StarOS コンテキスト、および IP アドレスが個別にチェックされ、その特定の IP アドレスから特定のコンテキストに関連付けられているユーザーへのログインを制限します。

`user_list` には次の制限が適用されます。

- この文字列の最大長は 3000 バイト（スペースを含む）です。
- スペースでカウントされる AllowUsers の最大数は256で、これは OpenSSH からの制限と一致します。

重要 上記の制限のいずれかを超えると、エラーメッセージが表示されます。このメッセージでは、正規表現のパターンを使用して文字列を短くするか、または `no allowusers add` や `default allowusers add` を使用してすべての allowusers を削除するか、または再設定するように求められます。

詳細については、『*Command Line Interface Reference*』の「*SSH Configuration Mode Commands*」の章を参照してください。

ステップ 4 SSH 構成モードを終了します。

```
[local]host_name(config-sshd)# end
[local]host_name#
```

SSH ユーザーログイン認証

StarOS は、次のシナリオの場合、許可済みキーとユーザーアカウントの組み合わせを使用して SSH によるユーザーログインの試行を認証します。

- ユーザーは、ローカルコンテキスト (VPN) インターフェイスを介してローカルコンテキストのユーザー名と、ローカルコンテキストで設定されている許可済みのキーを使用してログインしようとします。
- ユーザーは、ローカル以外のコンテキストインターフェイスを介してローカル以外のコンテキストのユーザー名と、ローカル以外のコンテキストで設定されている許可済みのキーを使用してログインしようとします。
- ユーザーは、ローカル以外のコンテキストインターフェイスを介してローカルコンテキストのユーザー名と、ローカルコンテキストで設定されている許可済みのキーを使用してログインしようとします。
- ユーザーは、ローカルコンテキストインターフェイスを介してローカル以外のコンテキストのユーザー名と、ローカル以外のコンテキストで設定されている許可済みのキーを使用してログインしようとします。

現在のシステム設定に基づいて認証が失敗すると、ログインが阻止され、エラーメッセージが生成されます。

StarOS では、ユーザー ID が異なるユーザーが同じ公開 SSH キーを使用して、許可されていないコンテキストへログインすることは許可されていません。ユーザーの認証では、許可済みキーとユーザーアカウントの組み合わせが考慮されます。



重要 StarOS リリース 21.0 以降では、ユーザーがローカル以外のコンテキストからログインした場合、そのユーザーは `/flash` ディレクトリにアクセスできません。

セキュアなセッションログアウト

StarOS が SSH クライアントから切断されると、デフォルトの動作によって CLI または SFTP セッションは約 45 秒（デフォルトのパラメータを使用）で終了します。SSH 構成モードの CLI コマンドを使用すると、このデフォルトの SSHD 切断動作を無効にしたり、変更したりできます。



重要 セキュリティを強化するため、シスコでは、少なくとも `lient-alive-countmax` を 2、`client-alive-interval` を 5 にすることを推奨します。セッションのログアウト値が小さいと、ssh セッションのログアウトが不定期にログアウトする可能性があります。セキュリティとユーザーの使いやすさとのバランスが取れるように値を調整します。

client-active-countmax コマンドは、`sshd` なしで送信される `client-alive` メッセージの数を、SSH クライアントからのメッセージを受信しないように設定します（デフォルトは 3）。`client-alive` メッセージの送信中にこのしきい値に達すると、`sshd` は SSH クライアントを切断してセッションを終了します。

client-alive-interval コマンドは、タイムアウト間隔を秒単位で設定します（デフォルトは 15）。その後、SSH クライアントからデータを受信しなかった場合、`sshd` は暗号化されたチャネルを介してメッセージを送信し、クライアントからの応答を要求します。メッセージが送信される回数は、`client-alive-countmax` パラメータによって決定されます。`sshd` が SSH クライアントの切断を解除するまでのおおよその時間は、`client-alive-countmax X client-alive-interval` となります。

クライアントまたはサーバーがいつ接続が非アクティブになったかを認識しているかどうかに関係なく、依存している場合、`client-alive` メカニズムは重要です。



重要 `client-alive` メッセージは暗号化チャネルを介して送信されるため、スプーフィングできません。



重要 これらのパラメータは、SSH プロトコルバージョン 2 のみに適用されます。

デフォルトの sshd セキュア セッション ログアウト パラメータの変更

次のコマンドシーケンスは、クライアントの ClientAliveCountmax（デフォルトは3）および ClientAliveInterval（デフォルトは15秒）のパラメータのデフォルト設定を変更します。

手順

ステップ1 コンテキスト構成モードを開始します。

```
[local]host_name# configure
```

ステップ2 SSH 構成モードに移動します。

```
[local]host_name(config)# context context_name
```

ステップ3 ClientAliveCountmax パラメータを2に設定します。

```
[local]host_name(config-sshd)# client-alive-countmax 2
```

ステップ4 ClientAliveInterval パラメータを5秒に設定します。

```
[local]host_name(config-sshd)# client-alive-interval 5
```

ステップ5 SSH 構成モードを終了します。

```
[local]host_name(config-sshd)# end  
[local]host_name#
```

SSHD キーボードインタラクティブ認証

SSHD 設定のチャレンジレスポンス認証オプションは、キーボードインタラクティブ認証方式を有効にするために使用されます。この認証方式は、特定のケースで役に立ちます。たとえば、TACACS サーバがシステムにログインするユーザーとの対話を必要とする場合などです。

キーボードインタラクティブ認証方式の有効化

手順

ステップ1 コンテキスト構成モードを開始します。

```
[local]host_name(config)# context context_name  
[local]host_name(config-ctx)#
```

ステップ2 SSH 構成モードに移動します。

```
[local]host_name(config-ctx)# server sshd
```

ステップ3 チャレンジレスポンス認証を設定します。

```
[local]host_name(config-sshd)# challenge-response-authentication
```

SSHD チャレンジレスポンス認証を指定し、レガシーの PGW、SGW、または SAEGW に対してのみ有効にします。詳細については、『*Command Line Interface Reference*』の「*SSHD Configuration Mode Commands*」の章を参照してください。

ステップ 4 SSH 構成モードを終了します。

```
[local]host_name(config-ctx)# end
[local]host_name#
```

不具合

1. チャレンジレスポンス認証オプションは、リリース 21.28 以降でのみサポートされます。
2. チャレンジレスポンス認証の有効化は、特定の特殊なケースでのみ推奨されます。たとえば、TACACS サーバがユーザーに特定のプロンプトを表示することを選択した場合などです。特別な理由がない限り、チャレンジレスポンス認証は有効にしないでください。このオプションを有効にする前に、シスコの担当者にお問い合わせください。
3. 明示的に制限されていなくても、レガシーの PGW、SGW、SAEGW 以外の製品についてはチャレンジレスポンス認証を有効にしないことを強くお勧めします。
4. キーボードインタラクティブ認証方式を使用するには、SSH ログインに使用される IP アドレスを所有するコンテキストで、チャレンジレスポンス認証を有効にする必要があります。
5. チャレンジレスポンス認証は、コンソールを介した SSH ログインには影響しません。
6. チャレンジレスポンス認証は SSHD オプションであり、Telnet や FTP のログインには影響しません。
7. ユーザー応答のサイズは 128 バイト未満である必要があります。



重要 TACACS と組み合わせて使用されるチャレンジレスポンス認証も想定しており、これも特殊なケースになります。TACACS サーバは、[AUTHEN-REPLY Server Message] フィールドで最大 511 文字を送信でき、その文字はログインしようとしているエンドユーザーに渡されます。[Server Message] フィールドの長さが 512 バイト以上の場合、[ERROR: Enter any key to continue.] というエラーメッセージがユーザーに表示され、TACACS 認証は想定どおりに失敗します。

8. チャレンジレスポンス認証が有効になっている場合、ユーザーにはプロンプトへの応答のために 60 秒が与えられます。

外部サーバーへの SSH クライアントログイン

StarOS は、StarOS ゲートウェイから外部サーバーへの SSH/SFTP アクセスの公開キーの認証をサポートしています。この機能を設定するには、SSH クライアントキーのペアを生成し、クライアント公開キーを外部サーバーにプッシュします。



(注) デフォルトでは、StarOS は外部サーバーへの `username-password` の認証のみをサポートしています。

SSH クライアント暗号の設定

SSH クライアント構成モードの `cipher` CLI コマンドは、外部サーバーにログインするときに暗号優先順位リストを設定します。

手順

ステップ 1 SSH クライアント構成モードを開始します。

```
[local]host_name(config)# client ssh
```

ステップ 2 必要な暗号化アルゴリズムを指定します。

```
[local]host_name(config-ssh)# ciphers algorithms
```

注：

- アルゴリズムは 1 ～ 511 文字の英数字の文字列で、次に示すように、優先順位（左から右）でカンマ区切りの変数（スペースなし）の単一の文字列として使用するアルゴリズムを指定します。
 - **blowfish-cbc** : 対称キープロック暗号、暗号ブロック連鎖（CBC）
 - **3des-cbc** : トリプルデータ暗号化規格、CBC
 - **aes128-cbc** : Advanced Encryption Standard（AES; 高度暗号化規格）、128 ビットキーサイズ、CBC
 - **aes128-ctr** : AES、128 ビットキーサイズ、カウンタモード暗号化（CTR）
 - **aes192-ctr** : AES、192 ビットキーサイズ、CTR
 - **aes256-ctr** : AES、256 ビットキーサイズ、CTR
 - **aes128-gcm@openssh.com** : AES、128 ビットキーサイズ、Galois Counter モード [GCM]、OpenSSH
 - **aes256-gcm@openssh.com** : AES、256 ビットキーサイズ、GCM、OpenSSH
 - **chacha20-poly1305@openssh.com** : ChaCha20 対称暗号、Poly1305 暗号化メッセージ認証コード [MAC]、OpenSSH

通常のビルドにおけるアルゴリズムのデフォルトの文字列は次のとおりです。

```
aes256-ctr,aes192-ctr,aes128-ctr,aes256-gcm@openssh.com,aes128-gcm@openssh.com,chacha20-poly1305@openssh.com,blowfish-cbc,3des-cbc,aes128-cbc
```

信頼できるビルドにおけるアルゴリズムのデフォルトの文字列は次のとおりです。

```
aes256-ctr,aes192-ctr,aes128-ctr
```

ステップ3 SSH クライアント構成モードを終了します。

```
[local]host_name(config-ssh)# end  
[local]host_name#
```

優先認証方式の設定

SSH クライアント構成モードの **preferredauthentications** CLI コマンドは、適切な認証方式を設定します。

手順

ステップ1 SSH クライアント構成モードを開始します。

```
[local]host_name(config)# client ssh
```

ステップ2 優先認証方式の指定

```
[local]host_name(config-ssh)# preferredauthentications methods
```

注：

- 方式：次に示すように、優先順位順（左から右）に、カンマ区切りの変数（スペースなし）の単一の文字列として使用される認証方式を指定します。
 - **publickey**：SSH v2-RSA プロトコルを使用した認証
 - **keyboard-interactive**：任意の数の情報を要求します。各情報について、サーバーはプロンプトのラベルを送信します。
 - **password**：単一のパスワードの単純な要求
- デフォルト：方式の値を [publickey,password] にリセットします。

ステップ3 SSH クライアント構成モードを終了します。

```
[local]host_name(config-ssh)# exit  
[local]host_name(config)#
```

SSH クライアントキーペアの生成

SSH クライアント構成モードでコマンドを使用し、秘密キーを指定して、SSH クライアントキーペアを生成します。

手順

ステップ1 SSH クライアント構成モードを開始します。

```
[local]host_name(config)# client ssh
[local]host_name(config-ssh)#
```

ステップ2 SSH クライアントキーのペアを生成します。

```
[local]host_name(config-ssh)# ssh generate key [ type v2-rsa ] [ key-size ]
[local]host_name(config-ssh)#
```

type v2-rsa は SSH クライアントキーのタイプを指定します。サポートされている SSH クライアントキーのタイプは、**v2-rsa** のみです。

key-size は SSH クライアントのキーサイズを指定します。サポートされているキーサイズは、2048、3072、4096、5120、6144、7168、および 9216 です。

ステップ3 SSH クライアントキーが生成されていることを確認します。

```
[local]host_name(config-ssh)# do show ssh client key
```

ステップ4 SSH クライアント構成モードを終了します。

```
[local]host_name(config-ssh)# exit
[local]host_name(config)#
```

外部サーバーへの SSH クライアント公開キーのプッシュ

このサーバーへの SSH/SFTP アクセスをサポートするには、SSH クライアント公開キーを外部サーバーにプッシュする必要があります。

手順

ステップ1 Exec モードで、**push ssh-key** コマンドを実行します。

```
[local]host_name# push ssh-key { host_name | host_ip_address } user username [ context context_name ]
[local]host_name#
```

host_name は、DNS ルックアップを介して解決される必要がある論理ホスト名を使用してリモートサーバーを指定します。これは、1 ~ 127 文字の英数字文字列で表されます。

host_ip_address は、IPv4 ドット付き 10 進表記または IPv6 コロン区切り 16 進表記で表されます。

user username は、外部サーバーで有効なユーザー名を 1 ~ 79 文字の英数字の文字列として指定します。

context *context_name*は、有効なコンテキスト名を指定します。コンテキスト名はオプションです。指定されていない場合は、現在のコンテキストが処理に使用されます。

ステップ 2 他の外部サーバーでの SSH/SFTP アクセスをサポートするには、ステップ 1 を繰り返します。

ステップ 3 外部サーバーへの SSH クライアントのログインをテストします。

```
local]host_name# ssh { hostname | ip_address } user username port port_number
```

NETCONF の有効化

SSH キーは、NETCONF プロトコルと ConfD エンジンが Cisco Network Service Orchestrator (NSO) をサポートするために有効になる前に必要になります。

NETCONF を有効にする方法の詳細については、このガイドの付録の「NETCONF と ConfD」を参照してください。

2 番目の IP アドレスを使用した管理インターフェイスの設定

必要に応じて、MIO/UMIO の管理インターフェイスで 2 番目の IP アドレスを設定できます。

手順

ステップ 1 プロンプトで次のコマンドを入力して、構成モードを開始します。

```
[local]host_name# configure  
[local]host_name(config)#
```

ステップ 2 コンテキスト構成モードを開始するには、次のように入力します。

```
[local]host_name(config)# context local  
[local]host-name(config-ctx)#
```

ステップ 3 次のコマンドを入力して、インターフェイスのスロット番号とポート番号を入力します。

```
[local]host_name(config-ctx)# 5/1  
[local]host_name(config-if-eth)#
```

ステップ 4 次のコマンドを入力して、セカンダリ IP アドレスとサブネットマスクを入力します。

```
[local]host_name(config-if-eth)# { ip | ipv } address ipaddress subnet_mask secondary
```

ステップ 5 次のコマンドを入力して、構成モードを終了します。

```
[local]host_name(config-if-eth)# end
```

ステップ 6 次のコマンドを入力して、インターフェイスの IP アドレスを確認します。

```
[local]host_name# show config context local
```

CLI 出力は次の例のようになります。

```
config
  context local
    interface interface_name
      ip address ipaddress subnetmask
      ip address ipaddress subnetmask secondary
    #exit
```

ステップ7 「設定の確認と保存」の説明に従って、設定を保存します。

2番目のIPアドレスを使用した管理インターフェイスの設定

必要に応じて、vNIC 管理インターフェイスに2番目のIPアドレスを設定できます。

手順

| | コマンドまたはアクション | 目的 |
|-------|--|---|
| ステップ1 | プロンプトで次のコマンドを入力して、構成モードを開始します。 | <code>[local]host_name configure</code> <code>[local]host_name(config)</code> |
| ステップ2 | コンテキスト構成モードを開始するには、次のように入力します。 | <code>[local]host_name(config) context local</code> <code>[local]host_name(config-ctx)</code> |
| ステップ3 | 次のコマンドを使用して、インターフェイスのシロット番号とポート番号を入力します。 | <code>[local]host_name(config-ctx) 1/1</code> <code>[local]host_name(config-if-eth)</code> |
| ステップ4 | 次のコマンドを入力して、セカンダリIPアドレスとサブネットマスクを入力します。 | <code>[local]host_name(config-if-eth) { ip ipv } address ipaddress subnet_mask secondary</code> |
| ステップ5 | 次のコマンドを入力して、構成モードを終了します。 | <code>[local]host_name(config-if-eth) end</code> |
| ステップ6 | 次のコマンドを入力して、インターフェイスのIPアドレスを確認します。 | <code>[local]host_name show config context local</code> CLI 出力は次の例のようになります。 <pre>config context local interface interface_name ip address ipaddress subnetmask ip address ipaddress subnetmask secondary exit</pre> |
| ステップ7 | インターフェイスとポートの設定の確認と保存 (65 ページ) に進みます。 | |

Open SSH から Cisco SSH へのアップグレードと移行

機能の概要と変更履歴

要約データ

| | |
|-----------------|---|
| 該当製品または機能エリア | すべて |
| 該当プラットフォーム | <ul style="list-style-type: none"> • ASR 5500 • VPC-DI • VPC-SI |
| 機能のデフォルト | 有効、常時オン |
| このリリースでの関連する変更点 | N/A |
| 関連資料 | <ul style="list-style-type: none"> • <i>ASR 5500 System Administration Guide</i> • <i>Command Line Interface Reference</i> • <i>VPC-DI システム管理ガイド</i> • <i>VPC-SI System アドミニストレーション ガイド</i> |

マニュアルの変更履歴



重要 リリース 21.2 および N5.1 よりも前に導入された機能の改訂履歴の詳細は示していません。

| 改訂の詳細 | リリース |
|---|-----------|
| このリリースでは、暗号と MAC のアルゴリズム値は、OpenSSH から CiscoSSH へのアップグレードと移行に基づいて変更されています。 | 21.16 |
| 最初の導入。 | 21.2 よりも前 |

変更された機能

Cisco ASR 5500 および VPC 製品のセキュリティ対策として、暗号および MAC アルゴリズム値は、Cisco SSH バージョンへの Open SSH のアップグレードと移行をサポートするように変更されています。

以前の動作：21.16 よりも前のリリースでは、**cipher** コマンドと **macs** コマンドの**default**アルゴリズム値は次のようになっていました。

- 暗号化方式

21.15（通常ビルドのみ）

通常のビルドのアルゴリズムの値を次のようにリセットします。

```
blowfish-dcc,3des-dcc,aes128-dcc,aes128-ctr,aes192-ctr,aes256-ctr,aes128-gcm@openssh.com,aes256-gcm@openssh.com,chacha20-poly1305@openssh.com
```

- MAC

21.15（信頼できるビルドのみ）

信頼できるビルドのアルゴリズムの値を次のようにリセットします。

```
hmac-sha2-512-etm@openssh.com,hmac-sha2-256-etm@openssh.com,hmac-sha1-etm@openssh.com,hmac-sha2-512,hmac-sha2-256,hmac-sha1
```

- KEX アルゴリズム

21.15

通常のビルドと信頼できるビルドで使用可能なアルゴリズム：

```
diffie-hellman-group1-sha1,diffie-hellman-group14-sha1
```

新しい動作：このリリースでは、**default** コマンドと **cipher** コマンドの**macs**アルゴリズム値は次のとおりです。

- 暗号化方式

リリース 21.16 以降：Post OpenSSH から CiscoSSH へのアップグレードと移行

通常のビルドのデフォルトのアルゴリズムは次のとおりです。

```
aes256-ctr,aes192-ctr,aes128-ctr,aes256-gcm@openssh.com,aes128-gcm@openssh.com,chacha20-poly1305@openssh.com
```

通常のビルドで使用可能なアルゴリズムは次のとおりです。

```
aes256-ctr,aes192-ctr,aes128-ctr,aes256-gcm@openssh.com,aes128-gcm@openssh.com,chacha20-poly1305@openssh.com,aes128-dcc
```

信頼できるビルドでデフォルトのアルゴリズムと使用可能なアルゴリズム：

```
aes256-ctr,aes192-ctr,aes128-ctr
```



(注) 信頼できるビルドのデフォルトの暗号と設定可能な暗号に変更はありません。

- MAC

リリース 21.16 以降：Post OpenSSH から CiscoSSH へのアップグレードと移行

通常のビルドでデフォルトのアルゴリズムと使用可能なアルゴリズム：

```
hmac-sha2-512-etm@openssh.com,hmac-sha2-256-etm@openssh.com,hmac-sha1-etm@openssh.com,hmac-sha2-512,hmac-sha2-256,hmac-sha1
```

信頼できるビルドでデフォルトのアルゴリズム :

```
hmac-sha2-512,hmac-sha2-256,hmac-sha1
```

信頼できるビルドで使用可能なアルゴリズム :

```
hmac-sha2-512,hmac-sha2-256,hmac-sha1
```



(注) hmac-sha2-512-etm@openssh.com、hmac-sha2-256-etm@openssh.com、hmac-sha1-etm@openssh.com は信頼できるビルドから削除されま
す。

• KEX アルゴリズム

リリース 21.16 以降 : Post OpenSSH から CiscoSSH へのアップグレードと移行

通常のビルドと信頼できるビルドで使用可能なアルゴリズム :

```
diffie-hellman-group14-sha1
```



(注) KEX アルゴリズムは、StarOS では設定できません。したがって、
CLI の変更はありません。

VM ハードウェアの検証

リソース割り当ての問題を回避するには、システム内で使用されるすべての VM が同じサイズの CPU と同じサイズのメモリを持つことが重要です。すべてのインターフェイスでパフォーマンスのバランスを取るために、サービスポートと DI ポートが同じスループット能力を備えていることを確認してください。

すべてのカードまたは特定のカードのハードウェア設定を確認するには、**show cloud hardware**`[card_number]` コマンドを使用します。次に、カード 1 (CF) でのこのコマンドの出力例を示します。

```
[local]s1# show cloud hardware 1

Card 1:
CPU Nodes           : 1
CPU Cores/Threads   : 8
Memory              : 16384M (qvmc-di-medium)
Hugepage size       : 2048kB
cpeth0              :
  Driver             : virtio_net
loeth0              :
  Driver             : virtio_net
```

次に、カード 3 (SF) でのこのコマンドの出力例を示します。

```
[local]s1# show cloud hardware 1
```

```

Card 3:
  CPU Nodes           : 1
  CPU Cores/Threads  : 8
  Memory              : 16384M (qvmc-di-medium)
  Hugepage size      : 2048kB
  cpeth0              :
    Driver            : vmxnet3
  port3_10            :
    Driver            : vmxnet3
  port3_11            :
    Driver            : vmxnet3

```

基本となる VM ハードウェアの最適な設定を表示するには、**show hardware optimum** を使用します。現在の VM 設定を最適な設定と比較するには、**show cloud hardware test** コマンドを使用します。最適に設定されていないパラメータは、次の出力例に示すように、アスタリスク付きでフラグが立てられます。この例では、CPU コア/スレッドおよびメモリが最適に設定されていません。

```
[local]s1# show cloud hardware test 1
```

```

Card 1:
  CPU Nodes           : 1
  * CPU Cores/Threads : 8               Optimum value is 4
  * Memory            : 8192M (qvmc-di-medium) Optimum value is 16384
  Hugepage size      : 2048kB
  cpeth0              :
    Driver            : virtio_net
  loeth0              :
    Driver            : virtio_net

```

設定ディスクまたはローカルフラッシュ上の設定ファイルを表示するには、**show cloud configuration card_number** コマンドを使用します。フラッシュメモリ上のロケーションパラメータファイルは、インストール時に定義されます。また、ディスク構成は通常、オーケストレーションによって作成され、カードに接続されます。次に、カード1でのこのコマンドの出力例を示します。

```
[local]s1# show cloud configuration 1
```

```

Card 1:
  Config Disk Params:
  -----
  No config disk available

  Local Params:
  -----
  CARDSLOT=1
  CARDTYPE=0x40010100
  CPUID=0

```

すべてのカードまたは特定のカードの IFTASK 設定を表示するには、**show cloud hardware iftask** コマンドを使用します。デフォルトでは、コアは PMD と VNPU の両方に使用されるように設定されています。次に、カード4でのこのコマンドの出力例を示します。

```

[local]mySystem# show cloud hardware iftask 4
Card 4:
  Total number of cores on VM:      24
  Number of cores for PMD only:     0

```

```
Number of cores for VNPU only: 0
Number of cores for PMD and VNPU: 3
Number of cores for MCDMA: 4
Hugepage size: 2048 kB
Total hugepages: 16480256 kB
NPUSHM hugepages: 0 kB
CPU flags: avx sse sse2 ssse3 sse4_1 sse4_2
Poll CPU's: 1 2 3 4 5 6 7
KNI reschedule interval: 5 us
```



第 3 章

システム設定

この章では、次の StarOS オプションを設定する手順について説明します。

「使用する前に」で説明したように、システムを最初に設定する手順が完了していることを前提としています。



重要 この項の設定例で使用されているコマンドは、最もよく使用されるコマンドやキーワードのオプションです。多くの場合は、他のオプションのコマンドやキーワードオプションを使用できます。詳細については、『*Command Line Interface Reference*』を参照してください。

- [2 番目の管理インターフェイスの設定 \(64 ページ\)](#)
- [インターフェイスとポートの設定の確認と保存 \(64 ページ\)](#)
- [インターフェイスとポートの設定の確認と保存 \(65 ページ\)](#)
- [システムタイミングの設定 \(66 ページ\)](#)
- [ソフトウェア RSS の設定 \(71 ページ\)](#)
- [SF ブート設定ポーズの設定 \(72 ページ\)](#)
- [CLI タイムスタンプの有効化 \(73 ページ\)](#)
- [CLI 確認プロンプトの設定 \(73 ページ\)](#)
- [システム管理ユーザーの設定 \(76 ページ\)](#)
- [システム管理ユーザー用の TACACS+ の設定 \(86 ページ\)](#)
- [TACACS+ サーバーでの IPv6 アドレスサポート \(92 ページ\)](#)
- [認証方式の分離 \(92 ページ\)](#)
- [シャーシキーの設定 \(95 ページ\)](#)
- [MIO/UMIO ポートの冗長性の設定 \(97 ページ\)](#)
- [データ処理カードの可用性の設定 \(101 ページ\)](#)
- [FSC ファブリックの自動リセットの有効化 \(102 ページ\)](#)
- [ASR 5500 のリンク集約の設定 \(102 ページ\)](#)
- [逆多重化カードの設定 \(111 ページ\)](#)

2番目の管理インターフェイスの設定

管理入力/出力 (MIO/UMIO) カードでのシステム管理インターフェイスの設定手順については、「はじめに」を参照してください。この項では、2番目の管理インターフェイスの構成方法について説明します。

2番目の管理インターフェイスを設定するには、次の例を使用します。

```
configure
context local
  interface interface_name
    ip address ipaddress subnetmask
  exit
  ip route 0.0.0.0 0.0.0.0 gw_address interface_name
  exit
port ethernet slot#/port#
  bind interface interface_name local
  no shutdown
  media rj45
end
```

注：

- ポートイーサネット *slot#* の場合、アクティブな MIO/UMIO が存在する実際のシャーシスロットを使用します。スロット番号 5 または 6 のいずれかになります。
- IPv4 ドット付き 10 進表記または IPv6 コロンで区切られた 16 進表記を使用して IP アドレスを入力します。
- ポートイーサネット ポート番号の場合は、MIO/UMIO カードの物理ポート（ポート 1 または 2）を使用します。
- MIO/UMIO には、RJ-45（1000Base-T 銅線）インターフェイスが装備されています。RJ-45 インターフェイスは、CAT3 または CAT5 イーサネットケーブルを介してシステムを管理ネットワークに接続します。
- オプション：イーサネットポート構成モードで、**medium** コマンドを入力して、必要に応じてポート速度を設定します。このコマンドの詳細については、コマンドラインインターフェイスのリファレンスを参照してください。
- **{ ip | ipv6 } route** コマンドでは、ゲートウェイ IP アドレスではなく、他のキーワードオプションを使用できます。ネクストホップ IP アドレス、ポイントツーポイント、およびトンネルが含まれます。

インターフェイスとポートの設定の確認と保存

次のコマンドを入力して、インターフェイスの設定が正しいことを確認します。

```
show ip interface
```

このコマンドの出力は、次に示すようになります。この例では、*mgmt2* という名前のインターフェイスがローカルコンテキストで設定されています。

```
Intf Name:      mgmt2
Intf Type:      Broadcast
Description:    management2
VRF:           None
IP State:       UP (Bound to 5/2)
IP Address:     192.168.100.3      Subnet Mask:    255.255.255.0
Bcast Address: 192.168.100.255     MTU:           1500
Resoln Type:    ARP              ARP timeout:    60 secs
L3 monitor LC-port switchover: Disabled
Number of Secondary Addresses: 0
```

次のコマンドを入力して、ポートの設定が正しいことを確認します。

```
show configuration port slot#/port#
```

slot# は、物理ポートが設置されているラインカードのシャーシスロット番号です。*slot#* は 5 または 6 のいずれかです。*port#* はポートの番号です (1 または 2 のいずれか)。

次のコマンドでは、以下に示すような出力が生成されます。シャーシスロット 5 に取り付けられた MIO/UMIO/ のポート 2 の設定が表示されます。この例では、ポートは *mgmt2* というインターフェイスにバインドされています。

```
config
  port ethernet 5/2
    description management2
    no shutdown
    bind interface mgmt2 local
end
```

「設定の確認と保存」の章の説明に従って、設定を保存します。

インターフェイスとポートの設定の確認と保存

次の StarOS CLI コマンドを入力して、インターフェイスの設定が正しいことを確認します。

```
show ip interface
```

このコマンドの出力は、次に示すようになります。この例では、*management1* という名前のインターフェイスがローカルコンテキストで設定されています。

```
Intf Name:      LOCAL1
Intf Type:      Broadcast
Description:    management1
VRF:           None
IP State:       UP (Bound to 1/1 untagged, ifIndex 16842753)
IP Address:     192.168.100.3      Subnet Mask:    255.255.255.0
Bcast Address: 192.168.100.255     MTU:           1500
Resoln Type:    ARP              ARP timeout:    60 secs
L3 monitor LC-port switchover: Disabled
Number of Secondary Addresses: 0
```

次のコマンドを入力して、ポートの設定が正しいことを確認します。

```
show configuration port slot/port
```

VPC-SI の場合、スロットは常に 1 です。*port* はポートの番号 (1, 10 21) です。

この前のコマンドでは、次に示すような出力が生成されます。スロット1のポート1の設定が表示されます。

```
config
  port ethernet 1/1
    no shutdown
    bind interface LOCAL1 local
```

「設定の確認と保存」の章の説明に従って、設定を保存します。

システムタイミングの設定

システムには、統計カウンタ、アカウンティングレコード、ロギング、およびイベント通知のタイムスタンプを提供するクロックが備わっています。システムクロックの初期設定後に、1つまたは複数の Network Time Protocol (NTP) サーバーと通信するようにシステムを設定し、クロックが常に正確であることを確認できます。

停電が発生した場合、クロックは1カ月に±1分の精度で最大10年間維持されます。これにより、電源が回復したときにシステムはセッションを処理し、正確なタイムスタンプでアカウンティング、ログ、およびイベントデータを生成できるようになります。

すべての VPC インスタンスは、ホストが配置されている IaaS データセンターで使用されているタイミング標準に合わせる必要があります。

タイミングソースの設定に加えて、システムのタイムゾーンを設定する必要があります。

システムクロックとタイムゾーンの設定

システムクロックとタイムゾーンを設定するには、次のコマンド例を使用します。

```
clock set date:time
configure
  clock timezone timezone [ local ]
end
```

注：

- YYYY:MM:DD:HH:mm 形式 または YYYY:MM:DD:HH:mm:ss に日付、および時刻を入力します。
- サポートされているタイムゾーンの完全なリストについては、**clock timezone** コマンドのオンラインヘルプを参照してください。
- オプションの **local** キーワードは、指定されたタイムゾーンがローカルタイムゾーンであることを示します。
- サマータイムは、そのベースになるタイムゾーンに合わせて自動的に調整されます。

「設定の確認と保存」の章の説明に従って、設定を保存します。

クロックとタイムゾーンの設定の確認と保存

時間とタイムゾーンが正しく設定されていることを確認するには、次のコマンドを入力します。

```
show clock
```

出力には、設定した日付、時刻、およびタイムゾーンが表示されます。

ネットワーク時間プロトコルのサポートの設定

この項では、Network Time Protocol (NTP) を使用できるようにするためのシステムの設定に関する情報を提供し、手順を示します。



重要 NTPサポートを実装する前に、システムクロックとタイムゾーンを設定します。これにより、NTP サーバーで修正する必要がある期間が大幅に短縮されます。



(注) また、NTPはVPC VMを実行している市販（COTS）のすべてのサーバーでも設定する必要があります。StarOSのNTP設定は、COTSサーバーのNTP設定と一致している必要があります。

StarOS が提供するサービスの多くでは、NTP を介して取得する正確な時刻を保持する必要があります。StarOS で使用されている時間基準が正確でないと、サービスの信頼性が失われることがあります。このため、通常のシステム動作には NTP の設定が必要であることを前提とする必要があります。

システムは、NTP を使用して内部クロックを外部の時刻ソース（通常は GPS NTP ソース、あるいはその他の Stratum 2 または 3 サーバー、スイッチ、またはルータ）と同期します。

デフォルトでは、NTP は対外的には有効になっていないため、システムを最初にインストールした時点で設定する必要があります。有効にすると、アクティブな MIO/UMIO が外部ソースと同期されます。有効になっていない場合は、アクティブな MIO/UMIO は時刻ソースとしてローカルクロックを使用します。NTP サーバーまたはネットワークの停止が発生した場合、MIO/UMIO がすでに実行している場合は、時刻の精度を維持するために引き続き NTP が使用されますが、これはホールドオーバーモードで行われます。

CPU が搭載されたすべてのカードが内部的にアクティブな MIO/UMIO と同期します。これは、外部 NTP サーバーが設定されていない場合でも発生します。MIO/UMIO のスイッチオーバーが発生した場合、他のすべてのカードは、新しくアクティブになった MIO/UMIO との同期を自動的に開始します。

システムには次が必要です。

- NTP が有効になっていること。
- NTP が、ローカルコンテキスト内のみで使用されるように設定されていること。他のコンテキストを使用すると（enable は設定可能であるため指定できる）、問題が発生します。

- 少なくとも 3 台の外部 NTP サーバー用に NTP が設定されていること。サーバーが 3 台以上ある場合は、サーバーの異常や破損または誤設定が検出され、除外することができます。一般的に、サーバーの数が多いほど（理にかなった範囲で）良好な結果が得られます。



重要 **prefer** キーワードを使用して外部 NTP サーバーを設定しないでください。NTP クロック選択アルゴリズムには、最適なサーバーを選択する機能がすでに組み込まれています。通常、**prefer** を使用すると、NTP 自体が決定するよりも適切な選択が行われません。



重要 Cisco TAC から指示された場合を除き、**maxpoll**、**minpoll**、または **version** キーワードの設定は変更しないでください。

必要な NTP 関連付けパラメータを設定するには、次の例を使用します。

```
configure
ntp
enable
server ip_address1
server ip_address2
server ip_address3
end
```

注：

- デフォルトでは *context_name* は *local* に設定されます。これが推奨されている設定です。
- **server** コマンドには多数のオプションがあります。詳細については、『*Command Line Interface Reference*』の「*NTP Configuration Mode Commands*」の章を参照してください。
- IPv4 のドット付き 10 進表記または IPv6 のコロンで区切られた 16 進表記を使用して、NTP サーバーの IP アドレスを入力します。
- 最大 6 つの NTP サーバー IP アドレスを設定できます。



重要 少なくとも 3 台（できれば 4 台）の NTP サーバーを使用してシステムを設定します。

「設定の確認と保存」の章の説明に従って、設定を保存します。

ローカルソースを使用した NTP サーバーの設定

NTP は、ネットワークピア、ローカルの外部クロック（GPS デバイスなど）、または外部ソースなしのローカルクロックを使用できます。

通常、外部ソースのないローカルクロックは、より適切なクロックが使用できない場合の最終手段です。ほとんどの場合はサイトの間 NTP サーバー上に設定されます。そのため、WAN ネットワークが停止したときに、サイト内のホストは互いに同期し続けることができます。

これは、`ntp` または多くの市販の NTP デバイスに設定できます。このクロックのストラタム番号は常に上位 (8+) であるため、通常の状態 (実際のソースが使用可能である場合) は、このローカルクロックは使用されません。

タグ付きインターフェイスでの NTP の設定

タグ付きインターフェイスで NTP を有効にするには、次の NTP 構成モード コマンドを使用します。

```
configure
  NTP
    [ no ] vlan vlan_id
  end
```

注：

- **vlan *vlan_id*** : *vlan_id* は ローカル コンテキスト インターフェイスがバインドされている VLAN です。設定後、NTP デーモンはタグ付きインターフェイスでリッスンを開始します。
- **no vlan** : NTP 設定をデフォルトにリセットし、NTP デーモンがデフォルトのタグなしインターフェイスでリッスンを開始します。

ロード バランサの使用

NTP デーモンと NTP プロトコルは、設定された各サーバーが NTP を実行していることを前提としています。NTP クライアントが、一連の実際の NTP サーバーにパケットをリレーして配布するロードバランサと同期するように設定されている場合、ロードバランサはそれらのパケットを動的に配布し、NTP クライアントを混乱させる場合があります。NTP パケットは遅延とジッターに敏感です。ロードバランサを介してそれらをリレーすることは、NTP クライアントが混乱する可能性があり、サポートされている操作ではありません。

NTP の設定確認

NTP 設定が正しいことを確認します。Exec モードのプロンプトで次のコマンドを入力します。

```
show ntp associations
```

出力には、すべての NTP サーバーに関する情報が表示されます。2 つの NTP サーバーを展開する例については、次の出力を参照してください。

```
+----Peer Selection: ( ) - Rejected / No Response
|                    (x) - False Tick
|                    (.) - Excess
|                    (-) - Outlyer
```

```

|          (+) - Candidate
|          (#) - Selected
|          (*) - System Peer
|          (o) - PPS Peer
v
      remote          refid          st t when poll reach  delay  offset  jitter
=====
*10.81.254.202  .GPS.          1 u  160 1024  377   21.516   0.019   0.009

```

次の表では、**show ntp association** コマンドによって出力されるパラメータについて記述しています。

表 4: NTP パラメータ

| 列のタイトル | 説明 |
|--------|---|
| リモート | 現在の NTP サーバーのリスト。これらの文字の 1 つは、各 IP アドレスの前にあり、サーバーの現在の状態を示します。 <ul style="list-style-type: none"> • () Rejected/No response • X False tick • . Excess • - Outlyer • + Candidate • # Selected • * System peer • (o) PPS peer |
| refid | サーバーが同期している最後に報告された NTP の参照。 |
| st | NTP サーバーのストラタムレベル。 |
| t | 通信タイプ：ブロードキャスト、マルチキャストなど |
| when | 最終接続からの経過秒数。 |
| poll | システムと NTP サーバー間の電話機の設定ユーティリティ。 |
| reach | この NTP サーバーへの過去 8 回のポーリングで受信された応答を示す、到達可能性シフトレジスタの 8 進値。 |
| delay | システムと NTP サーバー間で交換されるメッセージのラウンドトリップ遅延（ミリ秒単位）。 |
| offset | システムクロックを NTP サーバーと同期させるために調整する必要があるミリ秒数。 |
| ジッター | システムと NTP サーバー間のジッター（ミリ秒単位）。 |

ソフトウェア RSS の設定

Cisco Unified Computing System (USC) の NIC は、ハードウェアベースの受信側スケーリング (RSS) をサポートしています。ただし、RSS は IP トラフィックでのみサポートされています。MPLS、GTP、L2TP、GREなどの他のネットワークプロトコルでは、すべてのトラフィックが単一のキューにルーティングされます。

ASR 5500VPC-SI は、処理のために使用可能な vCPU コアに MPLS トラフィックを配信するソフトウェア RSS 機能を提供します。これにより、リソース使用率が増加し、スループットが向上します。

ソフトウェア RSS 機能は、Cisco UCS NIC ハードウェア RSS サポートを補足することができます。これは、ハードウェア NIC でサポートされていない一部のトラフィック (このリリースでのみ MPLS トラフィック) を配信することを意味します。ASR 5500VPC-SI は、包括的な RSS カバレッジを提供することもできます。つまり、すべてのトラフィックを配信します。このオプションは、RSS をサポートしていないハードウェアが使用されている場合に適用されます。

`iftask sw-rss` コマンドで RSS を使用するように設定します。

```
config
  iftask sw-rss {comprehensive | supplemental}
```

すべての着信トラフィックに対して RSS を設定するには、**comprehensive** キーワードを使用します。**supplemental** キーワードを使用して、ハードウェア RSS 機能でサポートされていないプロトコル (このリリースでのみ MPLS トラフィック) で RSS を設定します。

DI ネットワーク RSS の暗号化

機能の概要と変更履歴

要約データ

| | |
|-----------------|------------------|
| 該当製品または機能エリア | すべて |
| 該当プラットフォーム | VPC-DI |
| 機能のデフォルト | 無効：設定が必要 |
| このリリースでの関連する変更点 | N/A |
| 関連資料 | VPC-DI システム管理ガイド |

マニュアルの変更履歴



重要 リリース 21.2 および N5.1 よりも前に導入された機能の改訂履歴の詳細は示していません。

| 改訂の詳細 | リリース |
|---|-----------|
| Distributed Instance Network (DI ネットワーク) の RSS トラフィックのデフォルト設定は現在は無効になっていますが、新しい CLI コマンドを使用して有効にすることができます。以前のリリースでは、この機能は自動的に有効になっており、設定できませんでした。 | 21.8 |
| 最初の導入。 | 21.2 よりも前 |

変更された機能

以前の動作 : 21.8 よりも前のリリースでは、仮想化 StarOS インスタンスの内部分散インスタンスネットワーク (DI ネットワーク) 上のすべてのトラフィックに対して **Receive Side Scaling (RSS)** がデフォルトで有効になっていました。

新しい動作 : リリース 21.8 以降では、RSS はデフォルトで無効になっており、新しい CLI を介して有効にすることができます。

コマンドの変更

iftask di-net-encrypt-rss

この新しい CLI コマンドは、DI ネットワーク上の暗号化トラフィックでの RSS の有効化を制御するために追加されました。

```
configure
  [no] iftask di-net-encrypt-rss
end
```



(注) デフォルト設定では無効になっています。

SF ブート設定ポーズの設定

特定の状況下では、VPC-DI 展開内で、すべての SF が起動プロセスを完了する前に CF がブート設定を適用します。

次の構成モードコマンドを実行すると、**wait cards active** 指定されたすべてのカードが動作可能になるか、タイムアウト期間が経過するまで (いずれかの基準が最初に満たされるまで) 設定が一時停止されます。一時停止は、ローカル管理コンテキストの作成と **ntp/snmp** 設定の直後に行われます。

このコマンドは、シャーシのロードまたはリロード後に SF がオンラインになっており、それらの SF に関する設定が適用されない（その結果、失われる）シナリオを修正します。

configure

```
[ no ] wait cards active { all | number } [ standby number ] timeout  
seconds  
end
```

注：

- **all**：すべてのアクティブモードカードが動作ステータスを達成するまで一時停止します。
- **number**：指定した数のアクティブモードカードが動作ステータスになるまで一時停止します。**number** は、アクティブモードカードの数によって 0 になります。
- **standby number**：（オプション）指定した数の非アクティブモードカードが動作ステータスになるまで待機します。
number は、0 またはアクティブモード SF 用に設定されていないサービススロットの数です。
- **timeout seconds**：指定されたカードセットが動作ステータスになるまで、1～3600 秒待ちます。この状態が満たされた場合に、待機が終了します。それ以外の場合は、タイムアウト期間が経過すると待機が終了します。

次のコマンド例では、すべてのアクティブカードと1つのスタンバイカードがアクティブになるまで、最大 120 秒待機するようにシステムに指示します。

```
wait cards active all standby 1 timeout 120
```

CLI タイムスタンプの有効化

CLI で実行されるすべてのコマンドのタイムスタンプ（日付と時刻）を表示するには、Exec モードのルートプロンプトで次のコマンドを入力します。

timestamps

日付と時刻は、このコマンドを実行するとすぐに表示されます。

「設定の確認と保存」の章の説明に従って、設定を保存します。

CLI 確認プロンプトの設定

Exec モードとグローバル構成モードのさまざまなコマンドによって、コマンドを実行する前にユーザーに確認のプロンプト（[Are you sure? [Yes|No]:]）が表示されます。

この項では、次の設定について説明します。

- 現在の CLI セッション（Exec モード）またはすべての CLI セッションとユーザー（グローバル構成モード）のコマンドを自動的に確認する。

- Exec モードの **configure** コマンドと **autoconfirm** コマンドに対してのみ確認を要求する。
- Exec モード設定コマンドの確認を選択的に要求する。

自動確認の有効化

autoconfirm コマンドを使用して、設定コマンドの確認プロンプトを無効にできます。**autoconfirm** コマンドは、Exec モードおよびグローバル構成モードで使用できます。自動確認機能を有効にすると、設定コマンドプロンプトに「Yes」の応答が自動的に提供されます。これには、リロードやシャットダウンなどの重要なコマンドが含まれます。デフォルトでは自動確認機能は無効になっています。

Exec モードでは、自動確認は現在のインタラクティブ CLI セッションにのみ適用されます。

グローバル構成モードでは、すべての CLI ユーザーのすべての CLI セッションに自動確認が適用されます。

```
configure
  autoconfirm
end
```

自動確認を有効にした後に無効にするには、**no autoconfirm** コマンドを使用します。



重要 コマンドガードが有効になっている場合、自動確認はコマンドガードを無効にします。

自動確認は「ease-of-use」機能として意図されています。「Are you sure?」という答えがあることを前提としています。「[Y/N]」プロンプトは「Yes」になり、プロンプトをスキップします。この使用は、ユーザーがこれらの「safety-net」プロンプトを必要としないエキスパートであることを意味します。

autoconfirm コマンドと configure コマンドに対する確認の要求

autoconfirm (Exec モードとグローバル構成モード) コマンドと、グローバル構成モードの **commandguard** コマンドを介した **configure** (Exec モード) コマンドに対する確認プロンプトが必要な場合があります。



重要 **autoconfirm** が有効になっている場合、Exec モードとグローバル構成モードの両方で **autoconfirm** が無効になるまで **commandguard** は有効になりません。

次のコマンドシーケンスは、**commandguard** 機能を有効にします。

```
configure
  commandguard
end
```

commandguard を有効にすると、次の例に示すように確認プロンプトが表示されます。

```
[local]host_name# configure
Are you sure? [Yes|No]: yes
[local]host_name(config)#
```

commandguard がいったん有効になった後に無効にするには、**no commandguard** コマンドを使用します。

commandguard のステータスは、**show configuration** コマンドで出力されます。

特定の Exec モードのコマンドに対する確認の要求

commandguard コマンドのキーワードを使用すると、自動確認が有効になっている場合でも、Exec モード構成コマンドの特定のカテゴリに対して必須のプロンプトを適用できます。

コマンド構文は次のとおりです。

```
configure
  commandguard exec-command exec_mode_category
end
```

注：

- **exec-command** *exec_mode_category* は、Exec モード構成コマンドの次のいずれかのカテゴリを指定します。
 - card
 - clear
 - copy
 - debug
 - delete
 - filesystem
 - hd
 - reload
 - rename
 - shutdown
 - task
 - upgrade
- 複数の **commandguard exec-command** *exec_mode_category* コマンドを入力できます。
- 自動確認が有効になっているかどうかに関係なく、指定したカテゴリワードで始まる Exec モードのすべてのコマンドに確認のプロンプトを表示します。
- **no commandguard exec-command** *exec_mode_category* コマンドを使用して、特定のカテゴリの確認プロンプトをオフにすることができます。
- Exec モードコマンドに対する **commandguard exec-command** で自動確認をオーバーライドした場合、StarOS はコマンドを実行しようとしたときに自動確認がオーバーライドされた理由を示す情報メッセージを表示します。
- **-noconfirm** キーワードをサポートする Exec モード構成コマンドに対する確認プロンプトのオーバーライドを選択できます。

たとえば、**commandguard exec-command card** が有効になっている場合、確認プロンプトは次のように表示されます。

```
[local]host_name# card busy-out 1
Info: commandguard prevents autoconfirm of this command
Are you sure? [Yes|No]: yes
[local]host_name#
```

システム管理ユーザーの設定

はじめに、システムのコンテキストレベルのセキュリティ管理者を設定する方法について説明します。

この項では、次の権限を持つ追加の管理ユーザーを設定する手順について説明します。

- **セキュリティ管理者**：読み取り/書き込み権限を持ち、管理者、演算子、およびインスペクターで使用できるものを含め、すべての CLI コマンドを実行できます。
- **管理者**：読み取り/書き込み権限を持ち、CLI で任意のコマンドを実行できます。ただし、セキュリティ管理者だけが設定できるセキュリティ関連のコマンドは実行できません。管理者は、システム設定を構成または変更したり、オペレータやインスペクターで使用可能なコマンドを含め、すべてのシステムコマンドを実行したりできます。
- **オペレータ**：Exec モードコマンドのより大きなサブセットに対する読み取り専用権限を持ちます。これらは、インスペクタモードの一部であるすべてのコマンドと、システムモニタリング、統計情報、および障害管理機能の一部を実行できます。オペレータには、構成モードを開始する機能がありません。
- **インスペクタ**：いくつかの読み取り専用 Exec モードコマンドに制限されます。これらのほとんどは、さまざまな統計情報や条件を表示するための **show** コマンドです。インスペクタは、**show configuration** コマンドを実行できず、設定モードを開始する権限もありません。

設定手順は、管理ユーザーのタイプ（コンテキストレベルまたはローカルユーザー）に従って分類されます。



重要 これらのユーザー権限とタイプの違いについては、「はじめに」を参照してください。

ユーザー名の文字制限

ユーザー名には、英数字（a-z、A-Z、0-9）、ハイフン、下線、およびピリオドだけを含めることができます。ハイフン文字を最初の文字にすることはできません。これは、AAA ユーザー名とローカルユーザー名に適用されます。

これらの標準規格に準拠していないユーザー名を作成しようとする時、「Invalid character」というメッセージが表示されます。有効な文字「0123456789.-_abcdefghijklmnopqrstuvwxyzABCDEFGHIJKLMNOPQRSTUVWXYZ」です。

コンテキストレベルの管理ユーザーの設定

このユーザータイプはコンテキストレベルで設定され、ログイン時にユーザー名とパスワードを検証するために AAA サブシステムに依存します。これは、設定ファイルを介してローカルに設定された管理ユーザーアカウント、または外部 RADIUS サーバーまたは TACACS+ サーバーの両方に当てはまります。これらのユーザータイプのパスワードは一度割り当てられ、設定ファイルでアクセスできます。

この項では、コンテキストレベルの管理ユーザータイプを設定するための情報と手順について説明します。

アカウントごとまたは認証方式ごとにシミュレーションの CLI セッションの最大数を設定することができます。セキュリティ設定と属性に影響を与えたり、システムのサービス、安定性、およびパフォーマンスに悪影響を及ぼす可能性がある特定のアカウントを保護します。同時 CLI セッションの最大数は、新しいローカルユーザーログインと新しい AAA コンテキストベースのログインを試行するときに設定できます。セッションの最大数が 0 に設定されている場合は、ログインタイプに関係なくユーザーが認証されます。CLI タスクが開始されると、カウントを識別するためのチェックが完了します。この場合、CLI は、そのユーザーのセッション数が 0 よりも大きい 1 であると判断し、出力にエラーメッセージを表示し、starCLIActiveCount オブジェクトおよび starCLIMaxCount SNMP MIB オブジェクトと、starGlobalCLISessionsLimit アラームおよび starUserCLISessionsLimit SNMP MIB アラームを生成します。

ローカルユーザーのユーザー名におけるグローバル構成モードのコマンドの **max sessions** キーワードは、ローカルユーザーに使用可能な同時セッションの最大数を設定します。

最大セッションにおけるコンテキスト構成モードのコマンドを使用すると、管理ユーザーは、対応するユーザーに許可される最大同時セッション数を設定できます。

これらのコマンドの詳細については、『*Command Line Interface Reference*』を参照してください。

警告期間中のパスワード変更オプション

警告期間中でも、パスワードを変更できます。たとえば、次にサンプル出力を示します。

```
When in warning period
1.Warning: Your password is about to expire in 3 days.
   We recommend you to change password.
   Logins are not allowed without acknowledging this.
   Do you want to change it now ? [y/n] (times out in 30 seconds) : n
# <you are logged in>
2.Warning: Your password is about to expire in 3 days.
   We recommend you to change password.
   Logins are not allowed without acknowledging this.
   Do you want to change it now ? [y/n] (times out in 30 seconds) : y
Auto generated password : <Jc42Q8hU>
Do you want to use auto-generated password? [y/n]: n
New password:
Repeat new password:
# <you are logged in>
```

コンテキストレベルのセキュリティ管理者の設定

追加のセキュリティ管理者を設定するには、次の例を使用します。

```
configure
  context local
    administrator user_name { [ encrypted ] [ nopassword ] password password
  }
end
```

注：

- 追加のキーワードオプションを使用して、アクティブな管理者を識別したり、管理者に時間きい値を設定したりできます。**administrator** コマンドの詳細については、『*Command Line Interface Reference*』を参照してください。
- **nopassword** オプションを使用すると、関連付けられたパスワードを使用せずに管理者を作成できます。認証の唯一の手段として ssh 公開キー（SSH 構成モードの **authorized key** コマンド）を使用する場合は、このオプションを有効にします。このオプションを有効にすると、管理者パスワードを使用してユーザーアカウントにアクセスできなくなります。

「設定の確認と保存」の章の説明に従って、設定を保存します。

コンテキストレベルの管理者の設定

次の例を使用して、コンテキストレベルの設定管理者を設定します。

```
configure
  context local
    config-administrator user_name { [ encrypted ] [ nopassword ] password
    password }
  end
```

注：

- 追加のキーワードオプションを使用して、アクティブな管理者を識別したり、管理者に時間きい値を設定したりできます。**config-administrator** コマンドの詳細については、『*Command Line Interface Reference*』を参照してください。
- **nopassword** オプションを使用すると、関連付けられたパスワードを使用せずに設定管理者を作成できます。認証の唯一の手段として ssh 公開キー（SSH 構成モードの **authorized key** コマンド）を使用する場合は、このオプションを有効にします。このオプションを有効にすると、設定管理者パスワードを使用してユーザーアカウントにアクセスできなくなります。

「設定の確認と保存」の章の説明に従って、設定を保存します。

コンテキストレベルのオペレータの設定

次の例を使用して、コンテキストレベルのオペレータを設定します。

```
configure
  context local
```

```
operator user_name { [ encrypted ] [ nopassword ] password password }
end
```

注：

- 追加のキーワードオプションを使用して、アクティブな管理者を識別したり、管理者に時間しきい値を設定したりできます。オペレータコマンドの詳細については、『**Command Line Interface Reference**』を参照してください。
- **nopassword** オプションを使用すると、関連付けられたパスワードなしでオペレータを作成できます。認証の唯一の手段として ssh 公開キー（SSH 構成モードの **authorized key** コマンド）を使用する場合は、このオプションを有効にします。このオプションを有効にすると、オペレータパスワードを使用してユーザーアカウントにアクセスできなくなります。

「設定の確認と保存」の章の説明に従って、設定を保存します。

コンテキストレベルのインスペクタの設定

次の例を使用して、コンテキストレベルのインスペクタを設定します。

```
configure
context local
  inspector user_name { [ encrypted ] [ nopassword ] password password
}
end
```

注：

- 追加のキーワードオプションを使用して、アクティブな管理者を識別したり、管理者に時間しきい値を設定したりできます。**Inspector** コマンドの詳細については、『*CommandLine Interface Reference*』を参照してください。
- **nopassword** オプションを使用すると、関連付けられたパスワードを使用することなくインスペクタを作成できます。認証の唯一の手段として ssh 公開キー（SSH 構成モードの **authorized key** コマンド）を使用する場合は、このオプションを有効にします。このオプションを有効にすると、インスペクタパスワードを使用してユーザーアカウントにアクセスできなくなります。

「設定の確認と保存」の章の説明に従って、設定を保存します。

LI 管理者の設定



重要

セキュリティ上の理由から、**li-administration** アカウントは、一般的なシステム管理ではなく、合法的傍受（LI）機能でのみ使用するよう制限する必要があります。セキュリティ管理者と管理者のみが、LI 権限をプロビジョニングできます。司法当局（LEA）の基準に従ってセキュリティを確保するために、LI 管理ユーザーは、セキュアシェル（SSH）プロトコルのみを使用してシステムにアクセスする必要があります。LI 権限は、システム全体の単一コンテキスト内で使用するよう設定することもできます。詳細については、『*Lawful Intercept Configuration Guide*』と [合法的傍受のプロビジョニング（83 ページ）](#) を参照してください。

次の例を使用して、コンテキストレベルの LI 管理者を設定します。

```
configure
  context context_name
    administrator user_name { [ encrypted ] [ nopassword ] password password
  li-administrator}
  end
```

LI 管理者とび LI 以外の管理者は、合法的傍受の CLI コマンドを設定できます。ただし、グローバル構成モードの **require segregated li-configuration** コマンドが有効になっている場合は、信頼できるビルドと通常のビルドに暗号化された合法的傍受の CLI コマンドを表示できます。詳細については、『*Lawful Intercept Configuration Guide*』と [システムと LI 設定の分離 \(80 ページ\)](#) を参照してください。

システムと LI 設定の分離

合法的傍受 (LI) の設定には、機密情報が含まれています。通常のビルドのデフォルトでは、li-administration 権限のない管理者が LI 設定コマンドを表示できます。ただし、LI 設定コマンドの表示は、システム設定の残りの部分から制限したり、分離したりすることができます。

グローバル構成モードの **require segregated li-configuration** コマンドによって、システムおよび合法的傍受の CLI の表示は永続的に分離されます。合法的傍受のキーワードを指定した CLI コマンドは暗号化され、li-administration 権限を持つ管理者によってのみ表示できます。



重要 信頼できるビルドでは、LI の分離はオンになっており、無効にすることはできません。 **require segregated li-configuration** コマンドは非表示です。

システム設定から LI 設定を分離すると、StarOS に次の影響があります。

- li-administration 権限を持つ管理者のみが、**show configuration** コマンドの出力で合法的傍受の CLI コマンドを確認できます。
- **save configuration** コマンドを実行すると、合法的傍受の CLI 設定コマンドが自動的に暗号化されます。
- CLI コマンドを介して保存された構成ファイルをロードすると (たとえば、**configure <url>**)、暗号化済み合法的傍受の CLI コマンドは、LI 権限を持つ管理者に対してのみ復号および実行されます。LI 権限のない管理者の場合は、暗号化済み合法的傍受の CLI コマンドは復号および実行されません。
- 起動設定がロードされているシステム起動中に、暗号化済み合法的傍受の設定が復号され、サイレントにロードされます。つまり、合法的傍受の CLI 設定はコンソールポートに表示されません。
- Exec モードの **configure** コマンドは、LI 管理者が保存された構成ファイルから、暗号化された合法的傍受の設定のみをロードできるようにするキーワードをサポートするようになりました (たとえば、**configure encrypted <url>** など)。暗号化されたキーワードは、LI 管理者のみが実行できます。

- 暗号化済み合法的傍受の設定（分離されたLI）を使用してシステムを実行している場合、**show boot initial config** コマンドの出力には、最初の起動時に2番目のパスを実行する必要があるかどうかを示す行が含まれています。この行には、暗号化済み合法的傍受の設定が処理された場合は「**encrypted li**」と表示されます。その行に「**encrypted li errors**」と表示されている場合は、2番目のパスが正しく動作しなかったか、予期されていないまたは本来の情報ではない出力が提供されています。
- **li-administration** 権限を持つユーザーは、**show logs encrypted-li** コマンドを使用して、暗号化済み合法的傍受の設定におけるブート設定の出力を表示できます。

グローバル構成モードの **require segregated li-configuration** コマンドと関連コマンドの詳細については、『*Lawful Intercept Configuration Guide*』の付録「*Lawful Intercept CLI Commands*」を参照してください。



(注) 『*Lawful Intercept Configuration Guide*』は、www.cisco.com では利用できません。このガイドのコピーを入手するには、シスコのアカウント担当者にお問い合わせください。

リリース 21.4 以降（信頼できるビルドのみ）：

- ユーザーは、それぞれのコンテキストインターフェイスを使用してのみシステムにアクセスできます。
- ユーザーが別のコンテキストインターフェイスを使用してそれぞれのコンテキストにログインしようとする、そのユーザーは拒否されます。
- ユーザーが「**authorized-keys**」または「**allowusers**」のいずれかのコンテキストに設定されているかどうかに関係なく、この機能では、独自のコンテキストインターフェイス以外のコンテキストインターフェイスを介してログインを試行すると、これらのユーザーは拒否されます。
- ローカル以外のコンテキストに設定されているユーザーは、ログインを試行するコンテキストを指定する必要があります。次に例を示します。

```
ssh username@ctx_name@ctx_ip_addr
```

コンテキストレベルの管理ユーザー設定の確認

設定が正常に行われたことを確認するには、次のコマンドを入力します。

```
show configuration context local
```

このコマンドは、このセッション時にローカルコンテキスト内で変更したすべての設定パラメータを表示します。次に、このコマンドの出力例を示します。この例では、**testadmin** という名前のセキュリティ管理者が設定されています。

```
config
context local
  interface mgmt1
    ip address 192.168.1.10 255.255.255.0
  #exit
```

```

subscriber default
#exit
administrator testadmin encrypted password fd01268373c5da85
inspector testinspector encrypted password 148661a0bb12cd59
exit
port ethernet 5/1
  bind interface mgmt1 local
#exit

```

ローカルユーザーの管理ユーザーの設定

ローカルユーザータイプは、ANSI T1.276-2003 のパスワードセキュリティ保護をサポートしています。パスワード、パスワード履歴、ロックアウト状態などのローカルユーザーアカウント情報は、/flash で維持されます。この情報は、AAA ベースの認証の対象となる個別のローカルユーザーデータベースにただちに保存され、システムの残りの部分では使用されません。そのため、設定されているローカルユーザーアカウントは、システム設定の残りの部分では表示されません。



重要 ローカルユーザーデータベースが無効になっています。グローバル構成モードの **local-user** コマンドと Exec モードの **show local-user** コマンド、および **update local-user** コマンドは使用できません。信頼できるビルドの詳細については、「システム操作と設定」の章を参照してください。

次の例を使用して、ローカルユーザーの管理ユーザーを設定します。

```

configure
  local-user username name
end

```

注：

- 追加のキーワードオプションを使用して、アクティブな管理者を特定したり、管理者に時間のしきい値を設定したりできます。*local-user username* コマンドの詳細については、『**Command Line Interface Reference**』を参照してください。

ローカルユーザーデータベースの詳細については、[ローカルユーザーデータベースの更新とダウングレード \(83 ページ\)](#) を参照してください。

ローカルユーザー設定の確認

設定が正常に行われたことを確認するには、次のコマンドを入力します。

```
show local-user verbose
```

このコマンドは、設定されたローカルユーザーの管理ユーザーに関する情報を表示します。次に、このコマンドの出力例を示します。この例では、*SAUser* という名前のローカルユーザーが設定されています。

```

Username:                SAUser
Auth Level:              secadmin
Last Login:              Never

```



```
Login Failures:      0
Password Expired:   Yes
Locked:             No
Suspended:         No
Lockout on Pw Aging: Yes
Lockout on Login Fail: Yes
```

ローカルユーザーデータベースの更新

次の Exec モードコマンドを実行して、ローカルユーザー（管理）設定を更新します。このコマンドは、管理ユーザーを作成、削除、または編集した直後に実行する必要があります。

```
update local-user database
```

ローカルユーザーデータベースの更新とダウングレード

PBKDF2（パスワードベースのキー派生関数バージョン 2）を使用し、入力されたデータ、ソルト、および反復回数に基づいて、特定の長さのキーを取得します。ローカルユーザーアカウントのパスワードは、ランダムに生成されたソルトと多くの反復回数を備えた PBKDF2 方式を使用してハッシュされ、パスワードストレージの保護が強化されます。

リリース 20.0 にアップグレードする場合、ローカルユーザーデータベース内の既存のユーザーパスワードは MD5 から PBKDF2 ハッシングに自動的にアップグレードされません（ハッシュされたパスワード値のみが保存されます）。ハッシュ関数は一方向であるため、保存されたハッシュ値からユーザーパスワードを取得することはできません。したがって、既存のハッシュパスワードを強力なハッシュパスワードに自動的に変換することはできません。

データベースを更新するには、セキュリティ管理者が Exec モードの **update local-user database CLI** コマンドを実行する必要があります。このコマンドを実行すると、StarOS は /flash ディレクトリからデータベースを読み取り、データベースを新しい形式で再構築してディスクに書き込みます。

一時停止されたユーザーを再アクティブ化するには、セキュリティ管理者が次の手順を実行します。

- Exec モードの **password change local-user username** コマンドを使用して、一時停止されたユーザーの一時パスワードを設定します。
- 構成モードの **no suspend local-user username** コマンドを使用して、ユーザーの一時停止フラグをリセットします。

合法的傍受のプロビジョニング

合法的傍受（LI）機能を使用すると、ネットワークオペレータは、ターゲットのモバイルユーザー間の制御メッセージとデータメッセージを代行受信できます。司法命令や令状とともに、法執行機関（LEA）はネットワークオペレータに対し特定のモバイルユーザーの代行受信の開始を求めます。

合法的傍受を行うために従うべき規範は国によって異なります。『*LI Configuration Guide*』では、この機能の仕組みと、合法的傍受をサポートしている StarOS の各サービスでのこの機能

の設定方法とモニター方法について説明しています。このガイドは、www.cisco.com では入手できません。入手するには、シスコのアカウント担当者にご連絡ください。

合法的傍受のプロビジョニングに関するセキュリティ関連の制限事項については、「システムセキュリティ」の章の「合法的傍受の制約事項」の項を参照してください。

LI は、1 つ以上の StarOS コンテキスト内でプロビジョニングできます。**li-administration** 権限を持つ管理ユーザーは、LI 機能をサポートするコンテキストに関連付けられています。この管理者は、LI 機能をプロビジョニングする CLI 設定コマンドにアクセスできます。

StarOS システム設定内では、いくつかのタイプの LI 設定がサポートされています。

- **LI コンテキストなし**：すべてのコンテキストに対して LI 設定が入力されていません。
- **単一の LI コンテキスト**：LI 設定は 1 つのコンテキスト内に入力されているが、他のコンテキスト内では入力されていませんでした。この状態では、別のコンテキストが LI 設定で設定されている場合に、1 つの LI コンテキストを複数の LI コンテキストに変換できます。または、コンテキスト構成モードの **dedicated-li** コマンドを入力して、このコンテキストを専用 LI コンテキストに変換することもできます。
- **複数の LI は コンテキスト**：LI 設定を使用して 2 つ以上のコンテキストが設定されています。複数の LI コンテキスト設定は、他のどのタイプの LI 設定としても再設定できません。
- **専用 LI コンテキスト**：既存のシステム設定が LI コンテキストなしか 1 つの LI コンテキストのシステムの場合は、コンテキスト構成モードの **dedicated-li** コマンドを入力することで、専用 LI コンテキストシステムに変換できます。専用 LI コンテキストは、LI 設定へのアクセスを、それを必要とする 1 つの VPN コンテキストに制限します。専用 LI コンテキストシステムとして設定されると、その他のどのタイプの LI コンテキストシステムにも再設定できません。専用 LI コンテキストの作成を試みる前に、『*Lawful Intercept Configuration Guide*』を参照してください。

図 6: LI コンテキストの設定

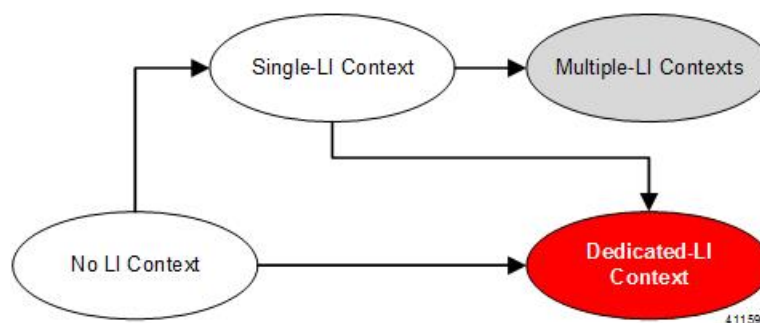

リリース 21.4 以降（信頼できるビルドのみ）：

- ユーザーは、それぞれのコンテキストインターフェイスを使用してのみシステムにアクセスできます。
- ユーザーが別のコンテキストインターフェイスを使用してそれぞれのコンテキストにログインしようとする、そのユーザーは拒否されます。

- ユーザーが「authorized-keys」または「allowusers」のいずれかのコンテキストに設定されているかどうかに関係なく、この機能では、独自のコンテキストインターフェイス以外のコンテキストインターフェイスを介してログインを試行すると、これらのユーザーは拒否されます。
- ローカル以外のコンテキストに設定されているユーザーは、ログインを試行するコンテキストを指定する必要があります。次に例を示します。

```
ssh username@ctx_name@ctx_ip_addrs
```

指定されたルートディレクトリへのユーザーアクセスの制限

デフォルトでは、FTP/SFTP アクセス権を持つ管理者ユーザーは、/mnt/user/ ディレクトリの下にある任意のファイルにアクセスし、変更を加えることができます。次のディレクトリに「オールオアナッシング」ベースでアクセスが許可されます。/flash、/cdrom、/hdraid、/records、/usb1、/usb2

管理者または設定管理者は、ファイルディレクトリとアクセス権限を使用して SFTP サブシステムのリストを作成できます。ローカルユーザーが作成されると、管理者は SFTP サブシステムを割り当てます。ユーザーの承認レベルがセキュリティ管理者または管理者でない場合、ユーザーは読み取り専用権限を持つサブシステムにのみアクセスできます。このディレクトリは、ユーザーのルートディレクトリとして使用されます。この情報は、openssh sftp サーバーに渡される環境変数として設定されます。

SFTP ルートディレクトリは、ローカルユーザー、管理者、および設定管理者と関連付ける前に作成する必要があります。複数の SFTP ディレクトリを作成できます。各ディレクトリは、1人以上のユーザーに割り当てることができます。

SFTP ルートディレクトリの設定

subsystem sftp コマンドを使用すると、SFTP ルートディレクトリおよび関連付けられているアクセス権限レベルを割り当てることができます。

```
configure
  context local
    server sshd
      subsystem sftp [ name sftp_name root-dir pathname mode { read-only
| readwrite } ]
```

注：

- *sftp_name* は、このサブシステムを一意に識別する英数字の文字列です。
- *pathname* は、SFTP ファイルの転送先となるルートディレクトリを指定します。次のオプションがあります。
 - /hd-raid/records/cdr
 - /flash

SFTP ルートディレクトリとローカルユーザーの関連付け

local-user username コマンドを使用すると、管理者は SFTP ルートディレクトリを指定されたユーザー名に関連付けることができます。

```
configure
  local-user username user_name authorization-level level ftp sftp-server
  sftp_name password password
  exit
```

SFTP ルートディレクトリと管理者の関連付け

administrator コマンドを使用すると、管理者は、指定された管理者に SFTP ルートディレクトリを関連付けることができます。

```
configure
  context local
  administrator user_name password password ftp sftp-server sftp_name
  exit
```

SFTP ルートディレクトリと設定管理者の関連付け

config-administrator コマンドを使用すると、管理者は、指定された設定管理者に SFTP ルートディレクトリを関連付けることができます。

```
configure
  context local
  config-administrator user_name password password ftp sftp-server sftp_name
  exit
```

システム管理ユーザー用の TACACS+ の設定

ここでは、ASR 5500VPC-SI の TACACS+ (Terminal Access Controller Access Control System+) AAA (認証、許可、およびアカウントティング) サービスの機能と設定について説明します。

動作

TACACS+は、セキュアな暗号化されたプロトコルです。管理ユーザーアカウントデータベースを使用してプロビジョニングされた TACACS+ サーバーにリモートでアクセスすることで、ASR 5500VPC-SI システムはシステム管理ユーザーに TACACS+ AAA サービスを提供できます。TACACS+ は、UDP ではなく TCP を使用する TACACS プロトコルの拡張バージョンです。

システムは、TACACS+ ネットワークアクセスサーバー (NAS) として機能します。NAS として、承認されたシステム管理ユーザーに代わって、システムが TACACS+ AAA サービスを要求します。正常に認証されるには、システムがアクセスするのと同じローカルコンテキストとネットワーク内に TACACS+ サーバーが存在する必要があります。

システムは、TACACS+マルチ接続モードをサポートしています。マルチ接続モードでは、セッションごとに TACACS+ サーバーへの個別のプライベート TCP 接続が開き、維持されます。TACACS+ セッションが終了すると、サーバーへの接続が終了します。

TACACS+ は、ASR 5500VPC-SI 上のシステム全体を網羅する機能です。TACACS+ AAA サービスの設定は、TACACS 構成モードで実行されます。TACACS+ 機能の有効化は、グローバル構成モードで実行されます。システムでは、最大 3 台の TACACS+ サーバーの設定がサポートされます。

システムで設定して有効にすると、TACACS+ 認証が最初に試行されます。デフォルトでは、TACACS+ 認証が失敗すると、システムは RADIUS などの TACACS+ 以外の AAA サービスを使用してユーザーの認証を試行します。

アカウントごとまたは認証方式ごとにシミュレーションの CLI セッションの最大数を設定することができます。セキュリティ設定と属性に影響を与えたり、システムのサービス、安定性、およびパフォーマンスに悪影響を及ぼす可能性がある特定のアカウントを保護します。同時 CLI セッションの最大数は、新しい TACACS+ ユーザーログインを試行するときに設定できません。最大セッション機能を使用するには、TACACS+ サーバー属性オプションのオプションを使用することを **推奨** します。2 番目の方法は、**user-id** コマンドに **maxsess** キーワードを指定して StarOS CLI 構成モードの TACACS+ モードを使用することです。セッションの最大数が 0 に設定されている場合は、ログインタイプに関係なくユーザーが認証されます。CLI タスクが開始されると、カウントを識別するためのチェックが完了します。この場合、CLI は、そのユーザーのセッション数が 0 よりも大きい 1 であると判断し、出力にエラーメッセージを表示し、**starCLIActiveCount** オブジェクトおよび **starCLIMaxCount** SNMP MIB オブジェクトと、**starGlobalCLISessionsLimit** アラームおよび **starUserCLISessionsLimit** SNMP MIB アラームを生成します。

max-sessions TACACS+ 構成モード コマンドは、TACACS+ で使用可能なセッションの最大数を設定します。また、**user-id** TACACS+ 構成モード コマンドの **default** オプションは、特定の TACACS+ ユーザー識別子にデフォルトの属性を設定します。これらのコマンドの詳細については、『*Command Line Interface Reference*』を参照してください。



重要 ユーザーは、StarOS と TACACS+ サーバーの両方の設定で使用可能なシミュレーション CLI セッションの最大数を定義できます。ただし、このオプションを使用しないことを強く推奨します。



重要 TACACS+ アカウンティング (CLI イベントロギング) は、権限レベルが 15 と 13 に設定されている合法的傍受ユーザーに対しては生成されません。

ユーザーアカウントの要件

TACACS+ AAA サービスを設定する前に、次の TACACS+ サーバーと StarOS ユーザーアカウントのプロビジョニング要件に注意してください。

TACACS+ ユーザーアカウントの要件

TACACS+ サーバーは、次の TACACS+ ユーザーアカウント情報を使用してプロビジョニングする必要があります。

- 既知の管理ユーザーのリスト。
- 各ユーザーのプレーンテキストまたは暗号化されたパスワード。
- 各ユーザーが属するグループの名前。
- ユーザーグループのリスト。
- 各グループで許可/拒否される TACACS+ の特権レベルとコマンド。



重要 TACACS+ の権限レベルは、ネットワークの TACACS+ サーバーデータベースに属性値ペア (AVP) として保存されます。ユーザーは、権限レベルに関連付けられた一連のコマンドに制限されます。次の表で、TACACS+ の権限レベルを StarOS CLI の管理ロールと責任にマッピングする方法を説明します。

CLI 管理ロールへの TACACS+ 権限レベルのデフォルトマッピングを表示するには、Exec モードの **show tacacs priv-lvl** コマンドを実行します。デフォルトのマッピングは、StarOS リリースとビルドタイプによって異なります。

表 5: CLI 管理ロールへの TACACS+ の権限レベルのデフォルトマッピング

| TACACS+ 権限レベル | CLI 管理アクセス権限 | | | | |
|---------------|--------------|---------------------|-----------------|---------|-------|
| | CLI | FTP (r19.3 よりも前) | FTP (r19.3+) | ECS/EMS | 合法的傍受 |
| 0 | 対応 | 非対応 | 非対応 | 非対応 | 非対応 |
| 1 | 対応 | 非対応 | 非対応 | 対応 | 非対応 |
| 2 | 非対応 | 対応 | 非対応 | 非対応 | 非対応 |
| 3 | 対応 | 対応 | 非対応 | 非対応 | 非対応 |
| 4 | 対応 | 対応 | 非対応 | 対応 | 非対応 |
| 5 | 対応 | 非対応 | 非対応 | 非対応 | 非対応 |
| 6 | 対応 | 非対応 | 非対応 | 対応 | 非対応 |
| 7 | 非対応 | 対応 | 非対応 | 非対応 | 非対応 |
| 8 | 対応 | 対応 | 非対応 | 非対応 | 非対応 |

| TACACS+ 権限レベル | CLI 管理アクセス権限 | | | | |
|---------------|--------------|---------------------|-----------------|---------|-------|
| | CLI | FTP (r19.3 よりも前) | FTP (r19.3+) | ECS/EMS | 合法的傍受 |
| 9 | 対応 | 対応 | 非対応 | 対応 | 非対応 |
| 10 | 対応 | 非対応 | 非対応 | 非対応 | 非対応 |
| 11 | 対応 | 非対応 | 非対応 | 対応 | 非対応 |
| 12 | 非対応 | 対応 | 対応 | 非対応 | 非対応 |
| 13 | 対応 | 対応 | 対応 | 非対応 | 対応 |
| 14 | 対応 | 対応 | 対応 | 対応 | 非対応 |
| 15 | 対応 | 対応 | 対応 | 対応 | 対応 |

Tacacs+ の権限レベルをデフォルトの StarOS 認証値から再設定するには、TACACS+ 構成モードの **priv-lvl** コマンドと **user-id** コマンドを使用します。詳細については、『*Command Line Interface Reference*』の「*TACACS+ Configuration Mode Commands*」の章を参照してください。



重要 FTP はサポートされていません。

StarOS ユーザーアカウントの要件

システムへの管理アクセスが許可されている TACACS+ ユーザーには、StarOS で次のユーザーアカウント情報が定義されている必要があります。

- username
- password
- 管理ロールと権限



重要 システムでユーザーと管理者の権限を定義する手順については、「システム管理ユーザーの設定」を参照してください。

TACACS+ AAA サービスの設定

この項では、システム上の管理ユーザーに TACACS+ AAA サービスを設定する方法について説明します。



注意 TACACS+ AAA サービスを初めて設定する場合は、管理者ユーザーが StarOS にログインするために TACACS+ 以外のサービスを使用する必要があります。そうしないと、TACACS+ ユーザーはシステムへのアクセスが拒否されます。

TACACS+ 以外のサービスを使用してシステムにログインします。

システムで TACACS+ AAA サービスを設定するには、次の例を使用します。

configure

```
tacacs mode
  server priority priority_number ip-address tacacs+srvr_ip_address
end
```

(注)

- **server priority priority_number** : TACACS+ サーバーが TACACS+ 認証を試行する順序を指定する 1 ~ 4 の整数である必要があります。優先順位は 1 が最も高く、4 が最も低くなります。優先順位の数値は、設定されている TACACS+ サーバーに対応します。
- **ip-address** : 有効な TACACS+ サーバーの IPv4 アドレスである必要があります。これを使用し、TACACS+ AAA サービスを介してこのシステムにアクセスする管理ユーザーを認証します。
- デフォルトでは、TACACS+ 設定によって、認証、許可、およびアカウントिंगの各サービスが提供されます。

StarOS で TACACS+ を有効にします。

configure

```
aaa tacacs+
end
```

詳細については、[コンソールの TACACS+ 認証の無効化 \(92 ページ\)](#) を参照してください。

「設定の確認と保存」の章の説明に従って、設定を保存します。



重要 すべての TACACS+ 構成モードのコマンドとオプションの詳細については、『*Command Line Reference*』の「*TACACS Configuration Mode Commands*」の章を参照してください。

非ローカル VPN 認証のための TACACS+ の設定

デフォルトでは、TACACS+ 認証はローカルコンテキストへのログインに関連付けられています。TACACS+ 認証は、非ローカルコンテキスト VPN ログイン用に設定することもできます。TACACS+ は、以下で説明するオプションを使用して設定し、有効にする必要があります。

stop キーワードオプションは、TACACS+ 構成モードの **on-unknown-user** コマンドで使用できます。TACACS+ がコマンドキーワードオプションで有効になっている場合、ユーザーがログインを試行する VPN コンテキスト名は、ユーザー名文字列で指定された VPN 名と一致している必要があります。コンテキスト名が一致しない場合、ログインは失敗して終了します。

このオプションを指定しないと、ログインシーケンスは代替ログイン方式を介して別のコンテキストで認証を試行します。たとえば、**on-unknown-user stop** の設定がない場合、管理者アカウントは、非ローカルの VPN コンテキストを介してローカルコンテキストにログインできません。ただし、**on-unknown-user stop** の設定では、ローカルコンテキストのログインは試行されず、管理者アカウントのログイン認証は失敗します。

```
configure
tacacs mode
  on-unknown-user stop &quest;
end
```

TACACS+ の設定の確認

この項では、TACACS+ 設定の確認方法について説明します。

システム CLI からログアウトし、TACACS+ サービスを使用して再度ログインします。



重要 StarOS で TACACS+ AAA サービスを設定して有効にすると、システムは最初に TACACS+ AAA サービスを介して管理ユーザーを認証しようとします。デフォルトでは、TACACS+ 認証が失敗した場合、システムは TACACS+ AAA 以外のサービスを使用して認証を続行します。

Exec モードのプロンプトで、次のコマンドを入力します。

```
show tacacs [ client | priv-lvl | session | summary ]
```

show tacacs コマンドの出力には、ユーザー名、ログイン時刻、ログインステータス、現在のセッション状態、権限レベルなどのサマリー情報がアクティブな TACACS+ セッションごとに表示されます。オプションのフィルタキーワードによって、追加情報が表示されます。

次に、このコマンドの出力例を示します。この例では、*asradmin* という名前のシステム管理ユーザーが、TACACS+ AAA サービスを介してシステムに正常にログインしています。

```
active session #1:
login username      : asradmin
login tty           : /dev/pts/1
time of login       : Fri Oct 22 13:19:11 2011
login server priority : 1
current login status : pass
current session state : user login complete
current privilege level : 15
remote client application : ssh
remote client ip address : 111.11.11.11
last server reply status : -1
total TACACS+ sessions : 1
```



重要 すべての TACACS+ メンテナンスコマンドの詳細については、『*Command Line Interface Reference*』を参照してください。

TACACS+ サーバーでの IPv6 アドレスサポート

認証方式の分離

コンソールポートにアクセスし、SSH/telnetセッション（vty回線）を確立するための個別の認証方式を設定できます。

TACACS+ をグローバルに設定すると、コンソールおよび vty 回線へのアクセスは両方ともその方式を使用して認証されます。

コンソールポートは StarOS への最後のリゾートアクセスであるため、コンソールのローカル認証を設定し、vty 回線に TACACS+ を使用することができます。



重要 この機能は、AAA（認証、許可、およびアカウントティング）サービス、およびローカルユーザーに対して拡張されます。たとえば、ローカルユーザーは、vty 回線を介してのみアクセス権を持つコンソールアクセスおよび AAA（VPN コンテキスト）ユーザーのみを持つことができます。

認証方式（コンソールと vty 回線）を分離するには、認証のタイプに基づいてユーザーのコンソールアクセスを無効にする必要があります。

コンソールの TACACS+ 認証の無効化

グローバル構成モードの `aaa tacacs+` コマンドの `noconsole` キーワードは、コンソール回線での TACACS+ 認証を無効にします。

```
configure
aaa tacacs+ noconsole
exit
```

デフォルトでは、TACACS+ サーバー認証は、コンソールまたは vty 回線からのログインに対して実行されます。`noconsole` を有効にすると、コンソール回線のローカルデータベース認証を優先して TACACS+ 認証がバイパスされます。vty 回線では、TACACS+ は有効のままになります。



重要 `aaa tacacs+ noconsole` が設定されている場合は、有効なログイン情報を持つローカルユーザーがコンソールポートにログインできます。`on-authen-fail stop` と `on-unknown-user stop` が TACACS+ 構成モードでイネーブルになっている場合でも、コンソールポートにログイン可能です。ユーザーが TACACS+ ユーザーでない場合、vty 回線でログインできません。

コンソールの AAA ベースの認証を無効化

グローバル構成モードの **local-user allow-aaa-authentication** コマンドの **noconsole** キーワードは、コンソール回線での AAA ベースの認証を無効にします。

```
configure
local-user allow-aaa-authentication noconsole
exit
```

ローカルユーザー認証は、AAA ベースの認証と **local-user allow-aaa-authentication noconsole** が有効になる前に常に実行されるため、**no local-user allow-aaa-authentication** が設定されている場合と同じに動作します。VTY 回線には影響しません。



重要 このコマンドは、ローカルで使用されているデータベースが使用できないため、信頼できるビルドには適用されません。

コンテキストレベルで TACACS+ 認証を無効化

グローバル構成モードで **aaa tacacs+** を有効にすると、TACACS+ 認証はすべてのコンテキスト（ローカルおよび非ローカル）に自動的に適用されます。一部のネットワーク展開では、特定のコンテキストに対して TACACS+ サービスを無効にすることができます。

コンテキスト内で TACACS+ サービスを無効にするには、**no aaa tacacs+** コンテキスト設定コマンドを使用します。

```
configure
context ctx_name
no aaa tacacs+
```

以前に無効にされていたコンテキスト内で TACACS+ サービスを有効にするには、**aaa tacacs+** コンテキスト設定コマンドを使用します。



重要 コンテキストレベルでサービスを選択的に無効にするには、その前に、グローバル構成モード（すべてのコンテキスト）で AAA TACACS+ サービスを有効にする必要があります。グローバルに有効になっていない場合は、コンテキストレベルで TACACS+ サービスを選択的に有効にすることはできません。

コンソール/VTY 回線でのローカルユーザーログインの制限

StarOS ユーザーを作成するときのセキュリティ管理者は、そのユーザーがコンソールを使用してログインするか、または VTY 回線を使用してログインするかを指定できます。グローバル構成モードの **local-user username** コマンドの [**noconsole** | **novty**] キーワードはこれらのオプションをサポートしています。

```

configure
  local-user username <username> [ noconsole | novty ]
  exit

```

noconsole キーワードを指定すると、ユーザーはコンソールポートにログインできなくなります。**novty** キーワードを指定すると、ユーザーは SSH または telnet セッションを介してログインできなくなります。どちらのキーワードも指定されていない場合は、コンソールと VTY 回線の両方へのアクセスが許可されます。



重要 **noconsole** キーワードまたは **novty** キーワードの使用は、新しいローカルユーザーデータベース形式でのみサポートされています。**update local-user database** を実行していない場合は、これらのキーワードを有効にする前に実行する必要があります。そうしないと、**noconsole** キーワードと **novty** キーワードはローカルユーザーデータベースに保存されません。システムの再起動後も、すべてのユーザーがコンソールと VTY 回線にアクセスできます。詳細については、[ローカルユーザーデータベースの更新とダウングレード \(83 ページ\)](#) を参照してください。



重要 このコマンドは、ローカルで使用されているデータベースが使用できないため、信頼できるビルドには適用されません。

AAA ベースのユーザーのコンソールアクセスの制限

AAA ベースのユーザーは、通常、VTY 回線を介してログインします。ただし、一部のユーザーはコンソール回線にだけアクセスするように制限することもできます。ローカルユーザーデータベースを使用しない場合（または信頼できるビルドを実行している場合）は、他の AAA ベースのユーザーについてはコンソール回線へのアクセスを制限することでこれを行う必要があります。コンソール回線にアクセスできないすべてのレベルの管理者ユーザーに対して **noconsole** キーワードを有効にします。

noconsole キーワードは、次に示すコンテキスト構成モードコマンドで使用できます。

```

configure
  context <ctx_name>
    administrator <username> { encrypted | nopassword | password } noconsole

    config-administrator <username> { encrypted | nopassword | password }
  noconsole
    inspector <username> { encrypted | nopassword | password } noconsole
    operator <username> { encrypted | nopassword | password } noconsole
  exit

```

noconsole キーワードを指定すると、コンソール回線へのユーザーアクセスが無効になります。デフォルトでは、**noconsole** は有効になっていないため、すべての AAA ベースのユーザーがコンソール回線にアクセスできます。



重要 `local-user allow-aaa-authentication noconsole` コマンドが優先されます。この場合、すべての AAA ベースのユーザーがコンソール回線にアクセスできません。

設定変更の確認

Exec モードの `show configuration` コマンドを使用して、認証方式の分離に関連した変更を確認できます。設定変更を保存した後、`show configuration | grep noconsole` および `show configuration | grep novty` を実行します。これらのコマンドの出力には、実行したすべての変更が示されません。

シャーシキーの設定

シャーシキーは、システムごとに設定する必要があります。このキーは、構成ファイルにある暗号化されたパスワードを復号するために使用されます。

概要

シャーシキーは、設定ファイル内の暗号化されたパスワードを暗号化および復号するために使用されます。2つ以上のシャーシが同じシャーシキー値で設定されている場合、暗号化されたパスワードは、同じシャーシキー値を共有するシャーシのいずれかで復号できます。そのため、特定のシャーシキー値は、異なるシャーシキー値で暗号化されたパスワードは復号できません。

シャーシキーは、ファイルに保存され、設定ファイル内の機密データ（パスワードや秘密など）を保護するためのマスターキーとして使用されるシャーシ ID を生成するために使用されます。

シャーシ ID はシャーシキーの SHA256 ハッシュです。シャーシキーは、CLI コマンドまたはクイックセットアップウィザードを使用してユーザーが設定できます。シャーシ ID が存在しない場合、シャーシ ID を生成するにはローカル MAC アドレスを使用します。

ユーザーはクイックセットアップウィザードまたは CLI コマンドを使用して、シャーシキーを明示的に設定する必要があります。設定されていない場合、ローカル MAC アドレスを使用してもデフォルトのシャーシ ID は生成されません。シャーシキー（つまり、シャーシ ID）がない場合、機密データは保存された設定ファイルには表示されません。シャーシ ID は、ユーザーが入力したシャーシキーおよび 32 バイトのセキュアな乱数による SHA256 ハッシュ（base36 形式で暗号化）です。これにより、キーセキュリティを得るためにシャーシキーとシャーシ ID には 32 バイトのエントロピーが確保されます。

シャーシ ID を使用できない場合、設定ファイル内の機密データの暗号化と復号は機能しません。

新しいシャーシキーの値の設定

CLI コマンド



重要 **chassis key value** コマンドと **chassis keycheck** コマンドが実行できるのは、セキュリティ管理者権限を持つユーザーのみです。

新しいシャーシキーを入力するには、Exec モードの **chassis key value** *key_string* コマンドを使用します。

key_string は、1～16 文字の英数字文字列です。シャーシキーは、パスワードのように一方方向の暗号化された値として保存されます。このため、シャーシキーの値がプレーンテキスト形式で表示されることはありません。

Exec モードの **chassis keycheck** *key_string* コマンドは、入力した *key_string* に基づいて一方方向の暗号化されたキー値を生成します。生成された暗号化キーの値は、以前に入力したシャーシキー値の暗号化されたキー値と比較されます。暗号化された値が一致すると、コマンドは成功し、キーチェックに合格します。比較に失敗した場合は、キーチェックが失敗したことを示すメッセージが表示されます。デフォルトのシャーシキー（MAC アドレス）が現在使用されている場合、比較するシャーシキー値がないため、このキーチェックは常に失敗します。

複数のシャーシが同じシャーシキー値を共有しているかどうかを確認するには、**chassis keycheck** コマンドを使用します。



重要 既存のシャーシ ID ファイルが存在しない場合、**chassis keycheck** コマンドは非表示になります。

詳細については、『*Command Line Interface Reference*』の「*Exec Mode Commands*」の章を参照してください。

シャーシ ID は、より安全なアルゴリズムを使用して、シャーシキーから生成されます。結果として得られる 44 文字のシャーシ ID は、同じファイルに保存されます。

シャーシ ID ファイルがすでに存在しているシャーシでは、何も変更されません。ただし、両方の管理カードにシャーシ ID ファイルがなくなった場合、既存のすべての設定ファイルが無効になります。元の値と同じ新しいシャーシキーを入力しても、シャーシ ID の生成には新しい方法が使用されているため、問題は解決しません。



注意 新しいシャーシキーを設定した後、リロードを開始する前に設定を保存する必要があります。「設定の確認と保存」の章を参照してください。

クイックセットアップウィザード

シャーシIDファイルが存在しない場合、クイックセットアップウィザードにより、ユーザーにシャーシキーを入力するように求めるプロンプトが表示されます。シャーシキーが入力されていない場合、デフォルトのシャーシIDは生成されません。

クイックセットアップウィザードを実行するには、Execモードの **setup** コマンドを実行します。

```
[local]host_name# setup
1. Do you wish to continue with the Quick Setup Wizard[yes/no]: y
2. Enable basic configuration[yes/no]: y
3. Change chassis key value[yes/no]: y
4. New chassis key value: key_string
```

MIO/UMIO ポートの冗長性の設定

MIOカードのポート冗長性は、システムの外部で発生するネットワーク障害の影響を最小限に抑えるため、冗長性レベルを高めます。たとえば、スイッチまたはルータのポート障害、ケーブルの切断、またはリンクダウンエラーの原因となるその他の外部障害などがあります。



注意 システムカードとポートレベルの冗長性メカニズムが適切に機能するようにするには、任意のシステムポートに直接接続されているデバイスのスパニングツリープロトコルを無効にします。スパニングツリープロトコルをオフにしないと、冗長性メカニズムまたはサービスの停止に障害が発生する可能性があります。

デフォルトでは、障害発生時にポートレベルの冗長性が提供されます。または、**ポートスイッチ**をコマンドに発行することもできます。このモードでは、アクティブおよびスタンバイのMIO/UMIOカードのポートに同じMACアドレスが設定されていますが、いずれかのポートだけがアクティブになっていても、いずれかのポートで競合が発生することはありません。これにより、ポートのフェールオーバー時にMACアドレスを転送し、無償ARPを送信する必要がなくなります。代わりに、イーサネットポートの場合、送信元MACアドレスを含む3つのイーサネットブロードキャストパケットが送信されるため、外部ネットワーク機器（スイッチ、ブリッジ、またはその他のデバイス）がトポロジ変更後に情報を再学習できます。ただし、カードの削除が検出されると、特定のポートで発生したMACアドレスの変更により、システムはネットワークにARPを送信します。

ポートの冗長性により、フェールオーバーが発生すると、特定のポートのみがアクティブになります。たとえば、次のようになります。ポート5/1に障害が発生した場合、ポート6/1はアクティブになりますが、スロット5のラインカード上の他のすべてのアクティブポートは同じアクティブ状態のままになります。ポートフェールオーバーの状況では、**show port table** コマンドを使用して、両方のカードでポートがアクティブであり、両方のカードがアクティブであることを確認します。

冗長ペアの1つであるポートを管理上無効にする場合は注意が必要です。冗長ペアは、アクティブポートとスタンバイポートの両方で構成されます（たとえば、5/1と6/1）5/1がアクティ

ブな場合、CLI を使用して 5/1 を管理上無効にしても 6/1 はアクティブになりません。1 つのポートでのアクションが両方に対して同じ影響を与えるため、5/1 と 6/1 の両方を無効にします。『*System Interface and Port Configuration Procedures*』の「*Creating and Configuring Ethernet Interfaces and Ports*」を参照してください。

自動カードレベルの冗長性では、MIO/UMIO フェールオーバーにポートレベルの冗長性はありません。スタンバイ MIO/UMIO がアクティブになり、そのカード上のすべてのポートがアクティブになります。システムは、障害が発生した MIO/UMIO によって使用されるすべての MAC アドレスと設定パラメータを、冗長な同等のものに自動的にコピーします。MIO のポートは元の MAC アドレスを保持し、システムは障害が発生した MIO/UMIO の設定パラメータを冗長な同等のものに自動的にコピーします。

MIO/UMIO カードでは、ポートまたはカードスイッチがある場合はいつでも無償 ARP が送信されます。

ポートの冗長性は、リバーティプまたは非リバーティプに設定できます。リバーティプ冗長性サービスは、サービスが復元されたときに元のポートに戻されます。

この機能を使用するには、特定のネットワークトポロジを適切に動作させる必要があります。ネットワークには、システムが接続されている冗長スイッチングコンポーネントまたはその他のデバイスが必要です。次の図は、冗長スイッチングトポロジの例と、システムがさまざまな外部ネットワークデバイスのシナリオにどのように対応しているかを示しています。

図 7: MIO/UMIO ポート冗長性を使用したネットワークトポロジの例



図 8: ケーブル故障時のポート冗長フェールオーバーのシナリオ



上の例では、イーサネットケーブルが切断されているか、または取り外されているため、リンクがダウンしています。このイベントが発生すると、ポートモードの冗長性が有効になっているシステムでは、リンクダウン状態が認識され、ポート 6/1 がアクティブポートになります。一部のポート冗長方式を使用するスイッチングデバイスは、障害を認識し、スロット 6 の MIO/UMIO が接続されているセカンダリスイッチ上のポートを有効にして、データのリダイレクトと転送を可能にします。

図 9: 外部ネットワークデバイス障害の場合のポート冗長性フェールオーバーのシナリオ

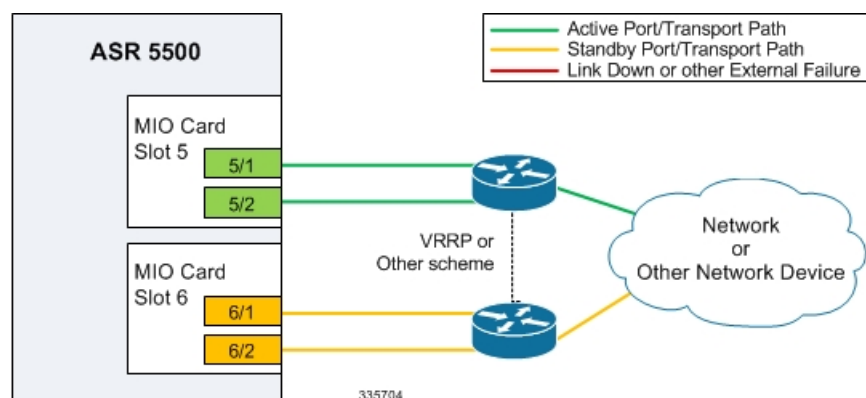
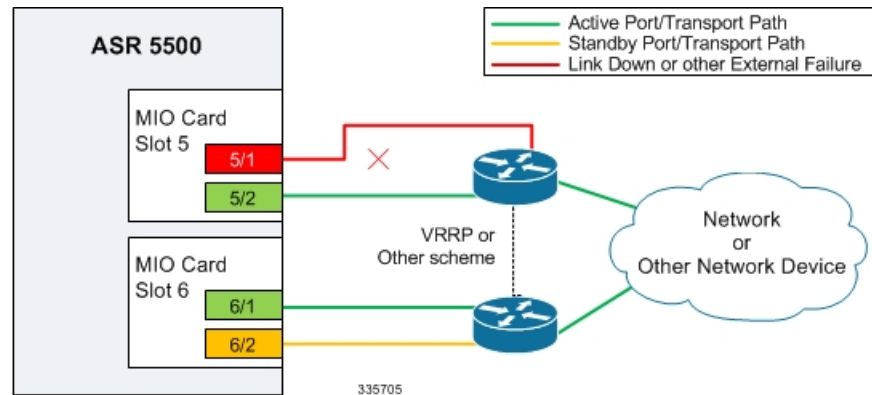
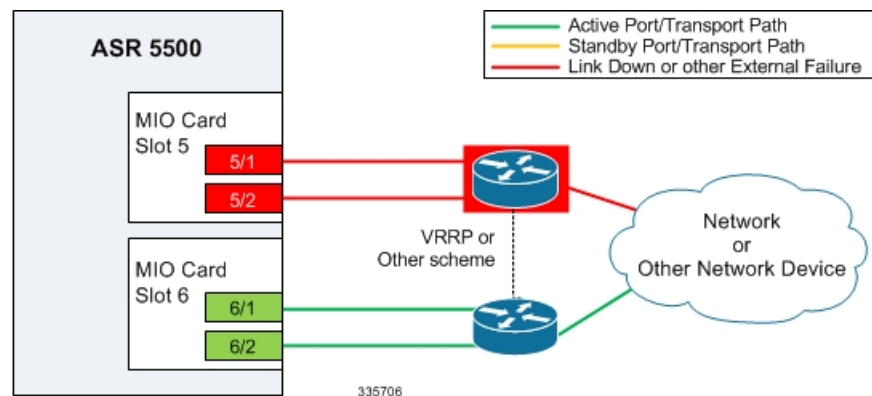

上記の例では、スイッチに障害が発生すると、そのスイッチに接続されているすべてのポートでリンクがダウン状態になります。この障害により、スロット 6 のラインカード上のすべての冗長ポートがアクティブ状態に移行し、冗長スイッチを使用します。

MIO/UMIO ポートの冗長性の自動リカバリを設定

ポートの自動リカバリ機能を設定できます。ポート障害が発生し、優先ポートがサービスに戻された場合（リンクが稼働している場合）、制御が自動的にそのポートに戻されます。デフォルトでは、ポートは非リバーティブ状態になっています。これは、ポートが優先されないことを意味します。元のポートへの使用に戻すには、手動のポートスイッチが必要です。



重要 この機能は、（**preferred slot** キーワードを介して）ポート単位で適用されます。これにより、個々の MIO カードで使用する特定のポートを設定することができます。たとえば、スロット 5 の MIO/UMIO の優先ポートとしてポート 10 ~ 19 を設定し、スロット 6 の MIO/UMIO の優先ポートとしてポート 20 ~ 29 を設定できます。

次の例を使用して、復元する優先ポートを設定し、問題が解消された場合のサービスへの自動復帰を設定します。

```
configure
port ethernet slot#/port#
  preferred slot slot#
end
```

注意

- 優先順位を指定する場合、指定されたカードに冗長性が復元されます。優先順位を指定しない場合、冗長性は復元されません。
- 優先させる追加のポートごとに、手順を繰り返します。

「設定の確認と保存」の章の説明に従って、設定を保存します。

ポートの冗長性の自動リカバリに関する検証

次のコマンドを入力して、ポート情報を確認します。

```
show port info slot#/port#
```

slot# は、物理ポートが存在する MIO/UMIO カードのシャーシスロット番号です。

port # は、MIO/UMIO の物理ポートです。

次に、スロット 5 の MIO/UMIO のポート 1 に対するこのコマンドの出力例を示します。

```
[local]host_name# show port info 5/1
Port: 5/1
  Port Type           : 1000 Ethernet
  Role                : Management Port
  Description         : (None Set)
  Redundancy Mode     : Port Mode
  Redundant With      : 6/1
  Preferred Port      : Non-Revertive
  Physical ifIndex    : 83951616
  Administrative State : Enabled
  Configured Duplex   : Auto
  Configured Speed    : Auto
  Configured Flow Control : Enabled
  Interface MAC Address : 02-05-47-B8-2F-41
  Fixed MAC Address   : 02-05-47-B8-2F-41
  Link State          : Up
  Link Duplex         : Full
  Link Speed          : 1000 Mb
  Flow Control        : Disabled
  Link Aggregation Group : None
  Logical ifIndex     : 83951617
  Operational State   : Up, Active
```

データ処理カードの可用性の設定

「システムの動作と設定の概要」の「システムの起動プロセスの概要」の項で説明したように、システムを初めて起動すると、インストールされているすべての DPC/UDPC または DPC2/UDPC2 がスタンバイモードになります。これらのカードの一部をアクティブ化して、セッション処理に使用するように設定して使用する必要があります。DPC/UDPC または DPC2/UDPC2 のうちの 1 枚は、冗長性を確保するためにスタンバイモードのままになる場合があります。

この項では、DPC/UDPC または DPC2/UDPC2 をアクティブ化して、それらの冗長性を指定する方法について説明します。



重要 システムハードウェアの設定と冗長性については、『*ASR 5500 Installation Guide*』を参照してください。

次のコマンドを入力して、すべての DPC タイプの動作ステータスを確認します。

```
show card table
```

このコマンドは、スロット番号、動作ステータス、およびカードがシングルポイント障害 (SPOF) であるかどうかによって、システムに取り付けられている DPC のタイプを一覧表示します。

次の例を使用して、DPC/UDPC または DPC2/UDPC2 の可用性を設定します。

```
configure
card slot#
mode { active | standby }
end
```

注：

- カードをアクティブ化する場合は冗長性を確保するために、少なくとも 1 枚の DPC/UDPC または DPC2/UDPC2 をスタンバイモードにしておくことを忘れないでください。
- アクティブ化するシャーシ内の他のすべての DPC/UDPC または DPC2/UDPC2 に対して、この手順を繰り返します。

「設定の確認と保存」の章の説明に従って、設定を保存します。

カード設定の確認

設定が正しかったことを確認します。次のコマンドを入力します。

```
show card table
```

アクティブにしたすべての DPC/UDPC または DPC2/UDPC2 の動作ステータスが [Active] になっている必要があります。

FSC ファブリックの自動リセットの有効化

デフォルトでは、スイッチファブリック内で過剰な数の破棄されたファブリック出力パケットが発生した場合、ファブリック ストレージカードを手動でリセットしてファブリックをリカバリする必要があります。

過剰な数の破棄されたファブリック出力パケットが検出された場合に、必要に応じて FSC の自動リセットを有効にすることができます。

グローバル構成モードの **fabric fsc-auto-recover** コマンドは、過剰な数の破棄されたファブリック出力パケットを検出したときに、自動 FSC リセットを有効または無効にします。

次のコマンドシーケンスは、この機能を有効にします。

```
configure
  fabric fsc-auto-recovery { disable | enable } [ max-attempts [
number_attempts | unlimited ] ]
end
```

max-attempts [number_attempts | unlimited] は、StarOS が各 FSC のリセットを試行する回数を 1～99 の整数または無制限で指定します（FSC がリセットされるまで停止しません）。デフォルトの設定は 1 秒です。



重要 この機能を有効にするには、最初にグローバル構成モードの **fabric egress drop-threshold** コマンドを介して、ファブリック出力ドロップしきい値を設定する必要があります。

ASR 5500 のリンク集約の設定

Link Aggregation Group (LAG) は、IEEE 802.3ad で定義されているリンクの集約について、ピアが設定された物理ポートを介して Link Aggregation Control Protocol (LACP) 経由で制御パケットを交換することによって動作します。LAG は、物理ポート上で制御パケットを直接送受信します。

LAG は最大 32 個のメンバーポートを持つことができます。これは MIO/UMIO/MIO2 カードが 2 枚あることを前提として、MIO/UMIO/MIO2 カードから 16 個のポートを持つこととなります。

リンク集約（トランッキングまたはbondingとも呼ばれる）は、デバイス間のパラレルネットワークリンクを単一のリンクとして組み合わせることにより、より高い総帯域幅、自動ネゴシエーション、および回復を提供します。大きなファイルは、いずれかのリンクを介して送信されることが保証されます。これにより、不正なパケットに対処する必要がなくなります。

LAG を形成するには、アクティブ/マスター MIO/UMIO/MIO2 カード上のメンバーグループにトラフィックポート（10～29）を設定します。MIO/UMIO/MIO2 カード間の 1:1 L2 冗長性を使用すると、LAG は一方のカードでアクティブになり、もう一方のカードでスタンバイになります。

LAG およびマスターポート

論理ポートの設定（VLANおよびバインド）は、LAGのマスターポートで定義されます。カードの削除や障害が原因でマスターポートが削除された場合、使用可能な冗長マスターポートがない限り、別のメンバーポートがマスターポートになります（結果として、VPNバインドの変更および停止が発生します）。



重要 VPN バインドに対して VLAN を作成できるマスターポートは、常にアクティブ/マスター MIO/UMIOで設定する必要があります。スロット 5 の MIO/UMIO とスロット 6 の MIO/UMIO の間の冗長性により、両方のポートが自動的にマスターになり、同じ VLAN が設定されてアクティブになります。

LAG およびポートの冗長性

ASR 5500 LAG の実装は、次を前提としています。

- MIO/UMIO のスロット 5 と MIO/UMIO のスロット 6 の LAG ポートは 2 つのイーサネットスイッチに接続されている。
- MIO/UMIO のスロット 5 と MIO/UMIO のスロット 6 の LAG ポートは同時に両方ともアクティブになる。
- MIO/UMIO のスロット 5 と MIO/UMIO のスロット 6 のポートは、互いに冗長となっている。

LAG 内のすべてのポートは、特定のアクティブポート数または帯域幅のしきい値を超えたときに、別の MIO/UMIO に自動切り替えできます。

LAG および複数のスイッチ

この機能は、MIO 上のサブスクライバトラフィック ポートをイーサネットスイッチ上のポートに接続します。ポート障害/スイッチは、指定されたしきい値を超えたときに、LAG 内のすべてのポートを他の MIO/UMIO に切り替えるよう強制します。これは、ポートの冗長性を得るために自動スイッチ機能と同様に動作します。LACP は ASR 5500 とイーサネットスイッチの間で動作し、正常性ステータスなどの情報に関連する部分を交換します。

次の表に、MIO/UMIO カードの一般的な LAG 機能の概要を示します。

表 6: MIO/UMIO LAG 機能

| ASR 5500 | LAGID | イーサネットスイッチ A | イーサネットスイ |
|-----------------|-------|--------------|----------|
| MIO/UMIO ポート 11 | 1 | Port 1 | ---- |
| MIO/UMIO ポート 12 | 1 | Port 2 | ---- |
| MIO/UMIO ポート 13 | 1 | ---- | Port 1 |

L2 冗長性を備えた複数のスイッチ

LACP パケットを渡すためにスタンバイポートを必要とせずに、LACP の実装を処理するために、冗長カード上で2つの異なる LACP インスタンスを開始します。2つの LACP インスタンスとポートリンクステートがモニターされ、自動スイッチを開始するかどうか（自動 L2 ポートスイッチを含む）が決定されます。

次の図は、L2 冗長性を備えた2つの MIO/UMIO ドーターカードポート間で確立された LAG を示しています。

図 10: L2 冗長性を備えた LAG、2つのイーサネットスイッチ

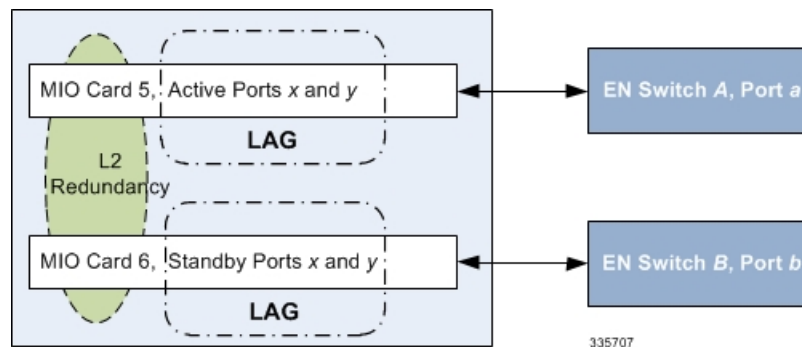

スタンバイポートがリンクアップしている場合でも、L2 冗長性を備えた LACP の実装でトラフィックを渡すことはできません。たとえば、2つの異なるイーサネットスイッチが2つの MIO/UMIO カードに接続され、すべてのポートが同じ LAG にある場合、ポートの障害は、アクティブなポート番号の比率が反転（アップよりダウンのポートが多い）するまで LAG スイッチがトリガーされることはありません。

このケースを処理するために、スタンバイポートで LACP パケットを渡す必要がない場合は、冗長カード上で LACP の個別のインスタンスが開始されます。LAG マネージャは、2つの LACP インスタンスとポートリンクステートをモニターして、自動切り替えを行うかどうかを決定します（自動 L2 ポートスイッチングを含む）。

自動スイッチのためのポートの状態

ポートは4つの状態のいずれかに分類され、自動スイッチを開始するかどうかを決定します。次の表を参照してください。

カウンタでは、State(x) は、その状態のカードのポート数を表します。

表 7: 自動スイッチポートの状態

| 状態 (State) | カウンタ | 説明 |
|------------|------|--------------------------|
| リンク | L(x) | 物理リンクアップ |
| Standby | S(x) | リンクアップしてもスタンバイモード |
| Waiting | W(x) | リンク集約制御プロトコルのネゴシエーションの待機 |
| 集約データ | A(x) | 形成された集約 |

Hold Time

LAG マネージャは別の LACP インスタンスに切り替えると、しばらくの間はリンクと LACP ネゴシエーションを安定させるために別の変更を検討しません。この「ホールド時間」は設定可能です。

また、LAG マネージャは、管理者が手動でポートを切り替えてカードスイッチをトリガーした場合のホールド時間を開始または延長します。

優先スロット

優先スロットとして、LAG グループごとに優先されるカードを定義できます。優先 MIO/UMIO スロットが指定されている場合は、初期タイムアウト期間として選択され、スイッチ選択のランダム性は低下します。

このモードでは、ポート設定は許可されていません。

自動スイッチの基準

次の基準によってカード x からカード y への切り替えを決定し、手動による介入を許可するとともに、より適切な帯域幅を提供します。条件の評価は、保留期間外で行われます。

$A(y) = 1$ 、少なくとも 1 つのポートがカード y の集約状態にあり、次のいずれかの条件が満たされると、ポートはカード x からカード y に自動的に切り替えられます（優先順）。

- $L(x) L(y)$ の場合、カード x の方が、カード y よりリンクアップのポートが少ない
- $S(x) S(y)$ の場合、カード x のスタンバイ状態のポート数の方が、カード y より多い
- $W(x) W(y)$ の場合、カード x の待機状態のポート数の方が、カード y より多い
- $A(x) A(y)$ の場合、カード x の集約状態にあるポート数の方が、カード y より少ない
- カード y が優先されます
- カード y が選択されています

リンクの切り替え

LAG 内のカードスイッチを設定して、リンクを切り替えることができます。カード構成モードで、**link-aggregation toggle-link** コマンドを使用して、このオプションを有効にします。

MIO/UMIO/MIO2 リンク集約

MIO/UMIO/MIO2 リンク集約は、同じ MIO/UMIO/MIO2 上のドーターカードポート間で行われます。

リンク集約制御

集約グループ内の1つのポートがマスターとして設定されるため、集約グループ内のすべてのトラフィック（制御トラフィックを除く）が論理的にこのポートを通過します。LAGを有効にするときは、まずマスターポートでリンク集約を設定し、LAGを無効にするときにマスターポートの設定を解除することを推奨します。

次のコマンドは、マスターとしてポート `slot#/port#` を使用して、リンクアグリゲーショングループ `N` を作成します。1つのグループに対して許可されるマスターポートは1つだけです。`N` は [1 ~ 255] の範囲内である必要があります。

```
configure
port ethernet slot#/port#
  link-aggregation master group N
exit
```



重要 Link Aggregation Control Protocol (LACP) は、マスターポートが有効になっている場合にのみ実行を開始します。

マスターポートが割り当てられている場合にのみ、リンクアグリゲーショングループ番号 `N` のメンバとしてポートを追加するには、次のコマンドを使用します。それ以外の場合は、マスターポートが割り当てられたときにグループに追加されます。

```
port ethernet slot#/port#
  link-aggregation member group N
exit
```



重要 VPN はマスターポートのみをバインドでき、VLAN はマスターポートでのみ作成できます。リンク集約メンバポートにバインドしようとすると、エラーメッセージが生成されます。

リンクアグリゲーションに参加する各システムには、2バイトのプライオリティ（最小番号[0]が最も高いプライオリティを持つ）と、最初のポートのMACアドレスから取得した6バイトのMACアドレスで構成される一意のシステムIDがあります。次のコマンドは、システムIDを形成するために使用されるシステムプライオリティを設定します。`P` は、[0x0000..0xFFFF] の16進数です。デフォルトは0x8000です。

```
card slot#
  link-aggregation system-priority P
```

システム内のポートにはキーが割り当てられています。グループ番号は、キーに直接マッピングされ、同じキーを持つポートだけを集約できます。リンクの両側のポートは、異なるアグリゲーションキーを使用します。

2つのピアのシステムID、ポートキー、およびポートIDは、リンクアグリゲーショングループ識別子 (LAGID) を形成します。同じLAGIDを持つリンクを集約できます。システムは、最初に各ポートを独自の集約（ポートごとに個別のキーを必要とする）、または同じ集約内の

すべてのポート（すべてのポートに対して1つのキー）で設定することがよくあります。LACP によるネゴシエーションでは、実際の集約が適用されます。

システムは、システム ID、ポートキー、およびポート ID に関する情報を、LACP を使用して物理リンクを介してピアと交換します。

LACP パケットは、低速プロトコル形式で定義されます。各システムは、自身の（「アクター」）情報と、そのピア（「パートナー」）に関する最後に受信した情報を、物理リンクを介して送信します。

LACP パラメータを設定するには、次のコマンドを使用します。LACP は、アクティブモードで動作して LACP パケットを定期的送信するか、またはパッシブモードで、受信した LACP パケットにのみ応答することができます。

LACP は、auto (30s) または fast (1s) レートのいずれかでパケットを送信できます。このリリースのデフォルトは、[Active] と [Auto] です。次の設定例を参照してください。

```
config
  port ethernet slot#/port#
    link-aggregation lACP { active | passive } [ rate { auto | fast
} | timeout { long | short } ]
```

ピアは、状態が変化したとき、または受信した LACP パケットから自身の状態に関する差異が検出された場合に、LACP パケットを送信します。

MIO/UMIO 冗長ペアの対応するポートは、同時にアクティブにすることはできません。冗長ポートは同じ MAC アドレスを共有するため、フェールオーバーが解決されると、元のポートはリンクアグリゲーショングループに再参加します。

最小リンク

最小リンクオプションでは、集約に使用可能な最小数のリンクがある場合にのみ、リンク集約グループ（LAG）が作動状態（使用可能）になることを指定します。これにより、最小量の帯域幅が使用可能であることが保証されます。

この機能を有効にした場合、LAG 内のリンクの数が設定された最小リンク値を下回ると LAG は使用できなくなります。現在アクティブなバンドル内のリンク数が設定された最小リンク値を下回ると、別の LAG バンドルへのスイッチオーバー（使用可能な場合）が自動的に発生します。

この機能を有効にするには、グローバル構成モードの **link-aggregation** コマンド内に **min-link** キーワードオプションを使用します。

```
configure
  port ethernet slot/port
    link-aggregation master ( global | group ) number
      min-link number_links
    end
```

冗長性のオプション

L2 冗長性では、グループ全体で使用するために、マスターポートで次のオプションを設定します。

```
link-aggregation redundancy standard [hold-time sec] [preferred slot {  
card_number | none }]
```

標準の冗長性では、グループ内のすべてのカードが1つのグループとして扱われます。

2つのイーサネットスイッチによる水平リンク集約

LAG に異なるスイッチにそれぞれ接続するポートセットが2つ含まれている場合、オペレータはポートを切り替えるときに、（接続先スイッチに接続されている）スロット/ポートを指定できます。

Exec モードの **link aggregation port switch to slot/port** コマンドは、このオプションを設定します。*slot/port* は、接続先スイッチに接続されている有効なポートです。このオプションの設定には、次の基準が適用されます。

- *slot/port* は LAG をサポートしている必要があります。
- *slot/port* は LAG を使用して設定する必要があります。
- *slot/port* はすでにアクティブに配信してはなりません。
- *slot/port* は、標準モードでリンク集約パートナーをネゴシエートしている必要があります。
- *slot/port* のパートナーは、標準モードで同等以上である必要があります。
- *slot/port* のパートナーバンドルには、標準モードで同等以上の帯域幅がある必要があります。
- 標準モードでは、*slot/port* への切り替えがホールド時間内の優先順位に違反しないようにする必要があります。

非冗長（アクティブ-アクティブ）LAG

LAG は、両方の MIO/UMIO カードのポートが同じスイッチに接続されている非冗長モードで展開できます。

次の図に示すように、両方のカードで使用されている LAG 内のすべてのポートは、非冗長モード（アクティブ/アクティブ）で機能します。

図 11: 単一の LAG グループを使用した非冗長 LAG 設定

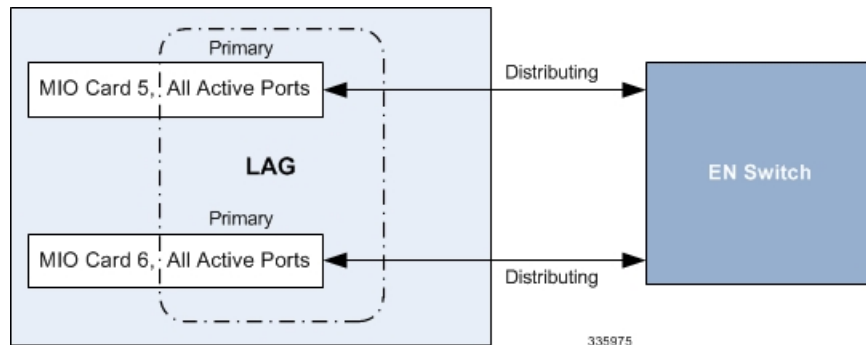

上記の設定では、単一のプライマリ LAG があります。すべてのポートは、トラフィックを分散するポートの単一のバンドルとして機能します。



重要 イーサネットポート構成モードの **shutdown** コマンドを使用して、この LAG 設定で MIO/UMIO カードのいずれかのポートをシャットダウンする場合、デフォルトでは、他の MIO/UMIO カードのペアリングされたポートもシャットダウンされます。Exec モードの **port { disable | enable } ethernet slot/port** コマンドを使用して、この LAG 設定で MIO/UMIO のポートを選択的に無効にすることができます。



重要 この動作モードでは、自動の ASR 5500 ポートの冗長性が失われます。

冗長性を実現するには、2 つ目の非冗長 LAG を設定する必要があります。ECMP（等コストマルチパス）のルーティングなど上位層のロードバランシングメカニズムを使用して、2 つの LAG グループにトラフィックを均等に分散させることができます。

1 つの MIO/UMIO に障害が発生した場合、両方の LAG グループからの半分のポートが、他の MIO/UMIO からのトラフィックの流通に使用できるようになります。

図 12: ECMP を使用した非冗長 LAG 設定

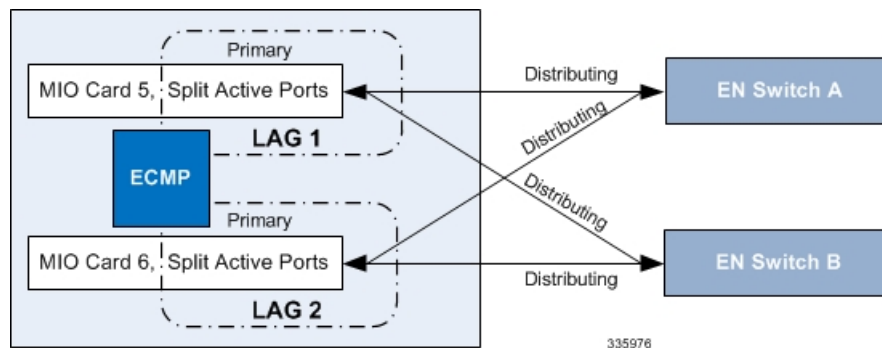

2 番目の LAG グループの設定は必須ではありませんが、このモードの LAG で冗長性を実現するための通常のアプローチです。

ただし、集約ポートがキャパシティの 50% を超えてロードされ、MIO/UMIO の障害とスイッチオーバーが発生した場合、ASR 5500 で設定されたポート容量がオーバーサブスクライブされ、不確定な数量のセッションがドロップされ、トラフィックが失われます。

データプレーンのコンバージェンスの短縮

グローバル構成モードの **fast-data-plane-convergence** コマンドを使用すると、アグレッシブ MicroBFD タイマーを使用したアクティブ/アクティブ LAG 設定での既存のセッションを迅速にリカバリできます。この機能は、アクティブ/スタンバイ LAG 設定で有効にすることができますが、スイッチオーバー時間の短縮は保証できません。

この機能により、外部スイッチでの障害の誤検出と、別の ASR 5500 での誤検出 ICSR フェールオーバーがなくなります。

```
configure
fast-data-plane-convergence
```



重要 アクティブ/アクティブ LAG グループは、アグレッシブ microBFD タイマー（150 * 3 など）とともに設定する必要があります。MIO カードのリカバリ時に、BGP セッションが設定に基づいてフラップする場合があります。これらのイベント時のトラフィック損失を回避するには、適切なホールド/キープアライブタイマーと再起動タイマーを使用して BGP グレースフルリスタートを設定する必要があります。『*Command Line Interface Reference*』の「*BGP Configuration Mode Commands*」の章に記載されている **bgp graceful-restart** コマンドの説明を参照してください。

リンク集約のステータス

リンク集約のステータスを確認するには、次のコマンドを使用します。

- **show port table**
- **show port info slot/port**

show port table コマンドの出力で LAG の物理ポートのステータスを表示するには、1 文字を使用します。次の表を参照してください。

表 8: LAG ポートのステータス

| ディスプレイ | 説明 |
|------------|--------------------------------------|
| LA+ | ポートは配信（送受信データ）に積極的に使用されます。 |
| LA- | ポートは LACP のネゴシエーションに失敗しました。 |
| LA ~ (チルダ) | ポートは LACP をネゴシエートしましたが、別のピアが選択されました。 |
| LA* | ポートは LACP を（再）ネゴシエートしています。 |

| ディスプレイ | 説明 |
|--------|----------------------------------|
| LA# | 最小リンク条件が満たされていないため、ポートはダウンしています。 |

逆多重化カードの設定

逆多重化カードとして機能するように、DPC/UDPC または DPC2/UDPC2、または MIO/UMIO を専用にします。逆多重化は、1つの逆多重化タスクの総称です。これらは、コールセットアップ（シグナリング packets）を解析し、コールを内部的に配信するためのタスクです。そのため、存在するサービスとほぼ同数のタスクが逆多重化カードで実行しています。

各コンテキストの `vpnmgr` も逆多重化カード上で実行されます。`vpnmgr` タスクの数はコンテキストの数に対応しています。`vpnmgr` は、モバイル機器、IP ルーティング（BGP、OSPF など）および関連付けられているさまざまなタスクに IP アドレスを割り当てます。

概要

DPC/UDPC または DPC2/UDPC2、または MIO/UMIO をデマルチプレクサカードとして指定すると、セッション処理のためのリソースが解放され、システムのスループットが向上する可能性があります。ただし、他のシステムリソースの制限により、サブスクリバの総キャパシティのサポートが増加することはありません。

この機能はデフォルトでは無効になっていますが、グローバル構成モードの `require demux` を使用して有効にすることができます。これは、限られた数の製品でのみサポートされています。詳細については製品のアドミニストレーションガイドを参照してください。

また、この機能をサポートするには、グローバル構成モードの `require session recovery` コマンドを使用してセッションリカバリを有効にする必要もあります。



重要 デマルチプレクサカードとセッションリカバリを有効にした後にこの機能を有効にするには、設定を保存し、ASR 5500 を再起動する必要があります。

MIO/UMIO がデマルチプレクサカードとして機能するようにすると、`show card table` コマンドの出力に示すように、**セカンダリ** MIO/UMIO の新しいステータスに移行します。



注意 MIO/UMIO 機能でデマルチプレクサを有効にすると、システム内のリソース割り当てが変更されます。これは、ICSR 設定内の StarOS バージョン間のアップグレードまたはダウングレードに直接影響を与えます。ICSR 展開をアップグレードまたはダウングレードする前に、Cisco TAC に連絡して手順についてのサポートを受けてください。

MIO Demux の制約事項

MIO/UMIO を demux カードとして有効にする場合は、次の制約事項が適用されます。

- サービスまたはコンテキストがシステム上で作成される前に、**require demux management-card** コマンドを設定する必要があります。このコマンドは、シャージに対して動作モードが選択された後は実行されません。
- 現在、demux 機能の MIO/UMIO カードの指定をサポートしているのは、次のサービスのみです。ePDG (StarOS リリース 21.2 以降)、GGSN、HeNBGW (StarOS リリース 21.2 以降)、SaMOG (StarOS リリース 21.2 以降)、SGW、PGW、HA、SAE-GW、および L2TP LNS。これらのサービスは、コンシューマゲートウェイとして展開されている場合のみサポートされます。
- SGSN、MME、HNBGW、HeNBGW (StarOS リリース 21.1 以前)、SaMOG (StarOS リリース 21.1 以前)、PDG、PDIF、ePDG (StarOS リリース 21.1 以前)、IPSG、PDSN、HSGW、L2TP LAC、NEMO、FA、および WSG はサポートされていません。企業ゲートウェイまたは社内ゲートウェイ (GGSN、HA、PGW など) もサポートされていません。
- 多数のトンネルを必要とする設定については、MIO/UMIO で demux 機能を有効にしないでください。
- MIO/UMIO で実行されている demux 機能を使用して ASR 5500 を起動した後、サポートされていないサービスを設定することはできません。最大 8 つの Demux マネージャがサポートされます。8 つを超える Demux マネージャを追加しようとすると、すべてブロックされます。
- 多数の VPN マネージャ、VRF、および/または Demux マネージャを必要とするサービスや製品では、MIO/UMIO で Demux 機能を有効にしないでください。
- MIO/UMIO で実行されている demux 機能では、ASR 5500 は最大 10 のコンテキスト、コンテキストごとに 64 のインターフェイス、およびシステムごとに 250 の VRF をサポートします。
- ICSR のアップグレードには、互換性のある設定と Method of Procedure (MOP) が必要です。

この機能を実装するには、CEPS (1秒あたりのコールイベント) とサブスクリバの数が一定のままで、データレートだけが増加することを前提としています。これにより、CPU 要求が MIO/UMIO で増加しないことが保証されます。



(注) demux カードのバックグラウンドでプロセスのクラッシュが発生した場合、カードの計画済み移行または未計画の移行が失敗します。



重要 MIO/UMIO 機能の Demux を有効にする場合のシステム設定への影響を評価する際に追加のサポートが必要な場合は、Cisco TAC にお問い合わせください。

設定

DPC/UDPC を demux カードとして設定するには、次の CLI コマンドを入力します。

```
config
  require demux processing-card
end
```

DPC/2UDPC2 を demux カードとして設定するには、次の CLI コマンドを入力します。

```
config
  require demux processing-card
end
```

MIO/UMIO を demux カードとして設定するには、次の CLI コマンドを入力します。

```
config
  require demux management-card
end
```



第 4 章

モードロックメカニズムの設定

この章では、StarOS 構成モード内で管理ロックのメカニズムがどのように動作するかについて説明します。

ここで説明する内容は、次のとおりです。

- [モードロック設定の概要 \(115 ページ\)](#)
- [Exclusive-Lock の要求 \(116 ページ\)](#)
- [URL スクリプトに対するロック設定の効果 \(117 ページ\)](#)
- [設定ファイルの保存 \(118 ページ\)](#)
- [リロードコマンドとシャットダウンコマンド \(119 ページ\)](#)
- [show administrators コマンド \(119 ページ\)](#)

モードロック設定の概要

Exec モードの **configure** コマンドを介して、グローバル構成 (config) モードを開始します。デフォルトでは、すべての管理ユーザーが構成モードを共有します。複数の管理ユーザーは、同時に構成モードへのアクセスを共有できます。これは **shared-lock** と呼ばれます。

shared-lock の存在を示すプライマリ表示は、構成モードを開始すると表示されるメッセージです。

```
Warning: One or more other administrators may be configuring this system
```



(注) **shared-lock** の下で構成モードに入った場合、デフォルトの制限的な動作変更はありません。

複数の管理者が実行設定を編集または保存すると、同時変更によって、競合、不整合、または欠落している設定コマンドが発生する可能性があります。システムの再起動を試行している場合は、設定を保存するときに同様の問題が発生する可能性があります。

configure コマンドのオプションの **ock [force | warn]** キーワードを使用すると、管理者は構成モードの相互排他ロックを要求して、他のユーザーが同時に設定を変更しないようにすることができます。これは **exclusive-lock** と呼ばれます。管理者に **exclusive-lock** が許可されると、その他のユーザーはロックがかかっている間、セッションの期間に構成モードにアクセスできま

せん。exclusive-lock は、ロックを保持しているユーザーが Exec モードに戻った場合にのみ終了します。

設定の保存中に他のユーザーがシステムをリロードまたはシャットダウンしないようにするために、設定の保存操作中に shutdown-lock が有効になります。

shared-lock、shared-lock、および shutdown-lock などの構成モードのロックメカニズムによって、競合するコマンド、ファイルの破損、およびリブートの問題が軽減されます。

Exclusive-Lock の要求



重要 管理者が排他的ロックを保持して構成モードを終了できないことに起因する混乱を回避するには、CLIセッション絶対タイムアウトやアイドルタイムアウトを使用してすべての管理者アカウントを設定することがベストプラクティスですこれらのタイムアウトの設定の詳細については、このガイドの「使用する前に」の章の「CLIを使用した初期設定」の項を参照してください。

Exec モードの **configure lock** コマンドを実行することにより、構成モードで排他的ロックを要求できます。

```
[local]host_name# configure [ <url> ] lock [ force | warn ]
```

URL を指定すると、排他的ロックはプリロードされた構成ファイルに関連付けられます。URL を指定しない場合は、実行構成に排他的ロックが許可されます。詳細については、[URL スクリプトに対するロック設定の効果 \(117 ページ\)](#) を参照してください。

force オプションを適用すると、他のすべての管理者は、現在排他的ロックを保持しているユーザーを含め、構成モードを終了します。

warn オプションは、他のすべての管理者に対して、構成モードを終了するよう警告します。この管理者は、すぐに排他的ロックを取得します。このオプションは、実際に管理者が構成モードを強制的に終了する前に使用することができます。

構成モードで他の管理者がいない場合は、**configure lock** を入力すると、ただちに排他的ロックが許可されます。

```
[local]host_name# configure lock
Info: No one else can access config mode while you have the exclusive lock
[local]host_name#
```

排他的ロックが許可されている場合、他の管理者は構成モードへの入力や、構成ファイルのロードを許可されません。他の管理者が構成モードを開始したり、構成ファイルをロードしたりしようとする、次のメッセージが表示されます。

```
Failure: User <username> has the exclusive lock
- please enter 'show administrators' for more information
```

すでに排他的ロックが有効になっている場合、他の管理者が排他的ロックで構成モードを開始しようとする、次のメッセージが表示されます。

```
Failure: Another administrator is still in configuration mode
- please enter 'show administrators' for more information
```

最初に排他的ロックを取得しない場合、**configure lock force** を使用できます。

configure lock force が成功した場合、終了して Exec モードへ戻ることを強制されたすべてのユーザーには、構成モードから強制終了されたことを示す次の警告メッセージが表示されます。

```
[local]host_name(config)#
Warning: Administrator <username> has forced you to exit from configuration mode
[local]host_name#
```

他の管理者がパスワードの入力中であつたり、中断できない重要なシステムオペレーションを実行したりする可能性が非常に低いため、**configure lock force** コマンドは成功しない場合があります。この場合、エラーメッセージが表示されます。

```
[local]host_name# configure lock force
Failure: Another administrator could not release the configuration mode lock
- please enter 'show administrators' for more information
```

configure lock warn コマンドは、すべての構成モードのユーザー（存在する場合）に警告メッセージを送信し、その後、最大 10 秒間待機して排他的ロックを取得します。まだ構成モードのユーザーがいる場合、構成モードは共有ロック状態のままになります。

```
[local]host_name# configure lock warn
please wait for this message to be sent to the other administrators.....
[local]host_name(config)#
```

他の管理者のセッション出力には、最終的に次のメッセージが表示されます。

```
[local]host_name(config)#
Administrator <username> requires exclusive access to configuration mode
>>> You need to exit from configuration mode as soon as possible <<<
[local]host_name#
```

他の管理者が通常、セッション出力内のメッセージを確認することを想定していないため、**configure lock warn** コマンドを実行しても、通常は排他的ロックが取得されることはありません。



重要 StarOS は、すべての主要な構成モードのロックの連携動作をイベントログと syslog ファシリティ（設定されている場合）に記録します。発生した連携動作の記録にいつでもアクセスできます。

URL スクリプトに対するロック設定の効果

configure <url> コマンドを使用して設定スクリプトファイルをロードしようとする場合は、共有ロック（デフォルト）または排他ロックのいずれかを取得する必要があります。設定スクリプトファイルには通常、**config** コマンドが含まれているため、実際には **config** コマンドが解析されて実行される前と後にロックは保留されます。

ロックは、設定ファイル全体の実行中は保持されます。双方向設定モードロックと同じ共有ロックが使用されるため、警告メッセージが表示され、（**-noconfirm**が有効になっていない場合は）その後確認プロンプトが表示されます。次に例を示します。

```
[local]host_name# config /flash/myconfig.cfg
Warning: One or more other administrators may be configuring this system
Are you sure? [Y/N]:
```

-noconfirm が有効になっている場合は、すべてのコマンドも画面にエコーされるため、警告メッセージが画面から消え、気づかない場合もあります。



重要 StarOS が最初に起動すると、初期起動設定ファイルはロード中は常に排他的にロックされます。

設定ファイルの保存

部分的または不完全な構成ファイルを保存すると、保存された設定が後でロードされたときに StarOS が不安定になる可能性があります。StarOS は、変更処理中の設定を保存することをユーザーに禁止します。

保存操作中に共有ロックが有効になっている場合、保存操作の確認を求めるプロンプトが表示されます。

```
[local]host_name# save configuration /flash/config.cfg
Warning: One or more other administrators may be configuring this system
Are you sure? [Y/N]:
```

排他的ロックがユーザーによって保持されている場合、保存操作は失敗します。

```
[local]host_name# save configuration /flash/config.cfg
Failure: Configuration mode is currently locked, use ignore-lock to ignore lock
```

既存の排他ロックを上書きするには、**save configuration** コマンドで **ignore-lock** キーワードを使用します。

```
[local]host_name# save configuration /flash/config.cfg ignore-locks
Warning: Ignoring the configuration mode lock held by another administrator
```



重要 また、**save configuration** コマンドを使用すると、設定の保存中に他のユーザーがシステムをリロードまたはシャットダウンできなくなるシャットダウンロックも有効になります。詳細については、「[リロードコマンドとシャットダウンコマンド \(119ページ\)](#)」を参照してください。

リロードコマンドとシャットダウンコマンド

Exec モードの **reload** コマンドと **shutdown** コマンドについては、**save configuration** コマンドの進行中にこれらのいずれかのコマンドを実行すると、設定ファイルが破損するか、または不完全なものになる可能性があります。

この問題の発生を防ぐため、**reload** コマンドと **shutdown** コマンドは、StarOS 全体ですべての **save configuration** コマンドを実行している状態で CLI shutdown-lock を共有します。つまり、何らかの **save configuration** コマンドの実行中は、StarOS は **reload** コマンドや **shutdown** コマンドを実行できません。これらのコマンドは、すべての保存設定操作が完了するまで無期限にキューに入れられます。

ユーザーが待機キュー内で無期限に「ハング」するのを防ぐために、ユーザーは Ctrl+C を押して、次の例に示すように待機を終了することができます。

```
[local]host_name# reload
Are you sure? [Yes|No]: yes
Waiting for other administrators to finish saving configuration
(ctrl-c to abort) .....^C
Action aborted by ctrl-c
[local]host_name#
```

保存中のプロセスでファイルを破損するリスクがあるかどうかにかかわらず、StarOS をすぐに再起動する必要がある場合がまれにありますが、このような場合に **reload** コマンドまたは **shutdown** コマンドを **ignore-locks** キーワードと組み合わせて使用することができます。このオプションを選択すると、StarOS は適切な警告メッセージを表示しますが、再起動を開始する前に設定の保存操作が完了するまで待機しません。

```
[local]host_name# reload ignore-locks -noconfirm
Warning: One or more other administrators are saving configuration
Starting software 21.0...
Broadcast message from root (pts/2) Wed May 11 16:08:16 2016...
The system is going down for reboot NOW !!
```



注意 システムを再起動するときに **ignore-locks** キーワードを指定すると、設定ファイルが破損する可能性があります。

show administrators コマンド

Exec モードの **show administrators** コマンドには、管理者のセッションの現在のロックモードを示す 1 文字の「M」列があります。M モードの文字は、次のように定義されます。

- [空白]: 管理者は Exec モードを使用しています。
- **c**: 管理者セッションは現在構成モードになっています (共有ロック)。
- **s**: 管理者セッションは現在、設定を保存しています。

- **f**: 管理者セッションは現在、設定ファイルをロードしています。
- **L**: 管理者セッションは現在、排他的ロックを使用して構成モードになっています。

次に、現在のロックモードを示す **show administrators** コマンドの出力例を示します。

```
[local]asr5500# show administrators
Administrator/Operator Name  M Type  TTY          Start Time
-----
Bob                          admin  /dev/pts/2   Tue Mar 29 11:51:15 2016
Alice                        c admin  /dev/pts/1   Mon Mar 28 14:41:15 2016
Carol                        admin  /dev/pts/0   Mon Mar 28 14:40:52 2016
```



第 5 章

管理設定

この章では、Object Request Broker Element Management (ORBEM) および Simple Network Management Protocol (SNMP) オプションを設定する手順について説明します。

この章は、次の項で構成されています。

- [SNMP MIB ブラウザ \(121 ページ\)](#)
- [SNMP サポート \(123 ページ\)](#)

SNMP MIB ブラウザ

この項では、MIB ブラウザを使用して最新の Cisco Starent MIB ファイルにアクセスする手順について説明します。更新された MIB ファイルは、すべての StarOS リリースに付属しています。アカウントの設定とファイルへのアクセスについては、シスコの販売担当者またはサービス担当者にお問い合わせください。

MIB ブラウザを使用すると、SNMP 対応デバイスからデータを引き出すことができます。標準 MIB と独自 MIB をロードできます。このツールを使用すると、MIB データを読み取り可能な形式で表示したり、特定の OID を検索する機能を提供したりすることができます。ブラウザに MIB ツリー内のすべての MIB が表示されます。これにより、すべてのオブジェクト、トラップ、または適合性を簡単に見つけて識別することができます。

特定の StarOS ビルドの SNMP MIB を表示するには、次の手順を実行します。

手順

- ステップ 1** 特定の StarOS リリースの MIB ファイルへのアクセス権を取得するには、シスコのセールス担当者またはサービス担当者にお問い合わせください。
- ステップ 2** 圧縮されたコンパニオンファイルをデスクトップ上のフォルダにダウンロードします。ファイル名は、次の規則に従います。 **companion_xx.x.x.tgz**
- ステップ 3** コンパニオンファイルを開き、解凍して、同じフォルダに展開します。
- ステップ 4** **companion-xx.x.x.xxxxx** ファイルフォルダをダブルクリックします。
- ステップ 5** **companion-xx.x.x.xxxxx.tar** を解答して展開します。

ステップ 6 MIB ブラウザで、.tar ファイル内の **starent.my** ファイルを検索して開きます。SNMP MIB ブラウザを使用すると、MIB **.my** ファイルを表示する前にコンパイルできます。

ステップ 7 MIB ファイルをコンパイルするには、**STARENT-MIB** ファイルをクリックして、**[File]>[Open]** を選択します。

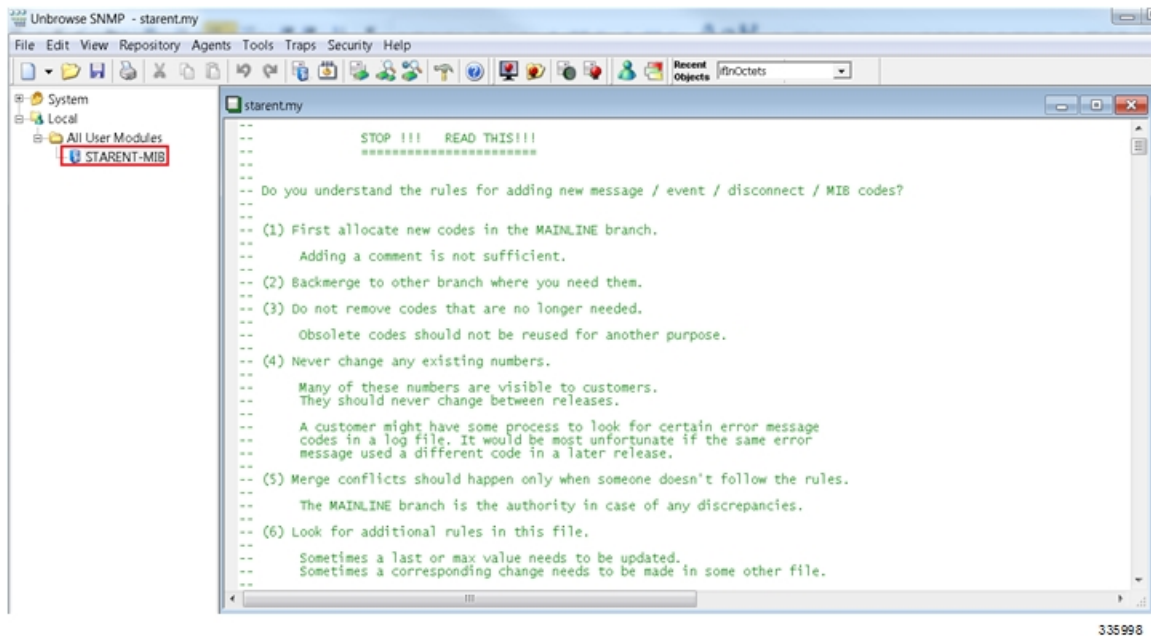

335998

STARENT-MIB.vosmi ファイルが開きます。

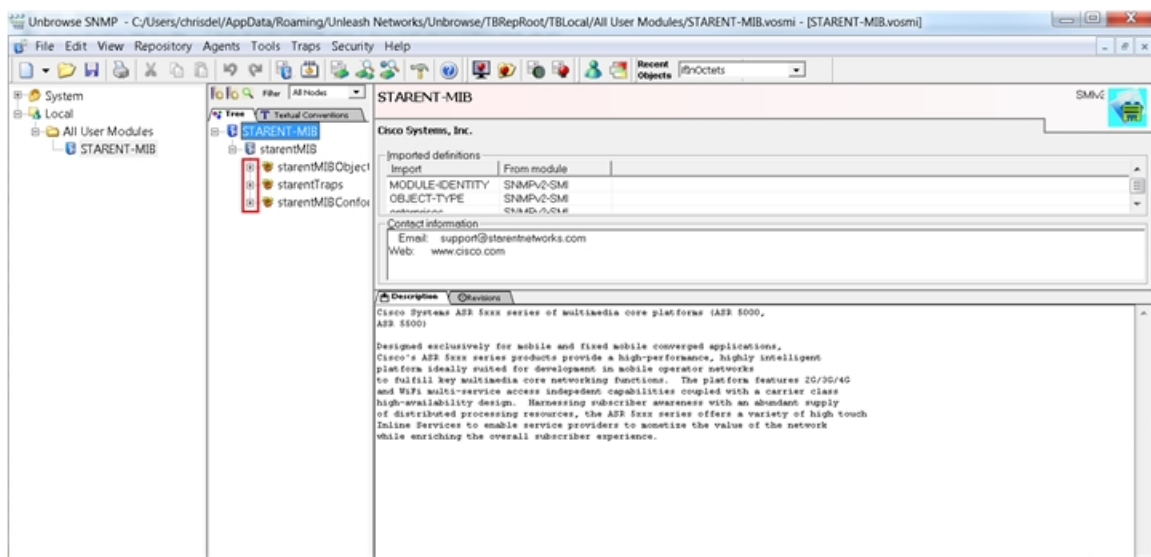

335999

次の例で示す MIB ブラウザのツリー図には、各オブジェクト、トラップ、および適合性の詳細を表示することができます。この例には、starCardPACMigrateFailed トラップの OID 番号とトラップの詳細が含まれています。

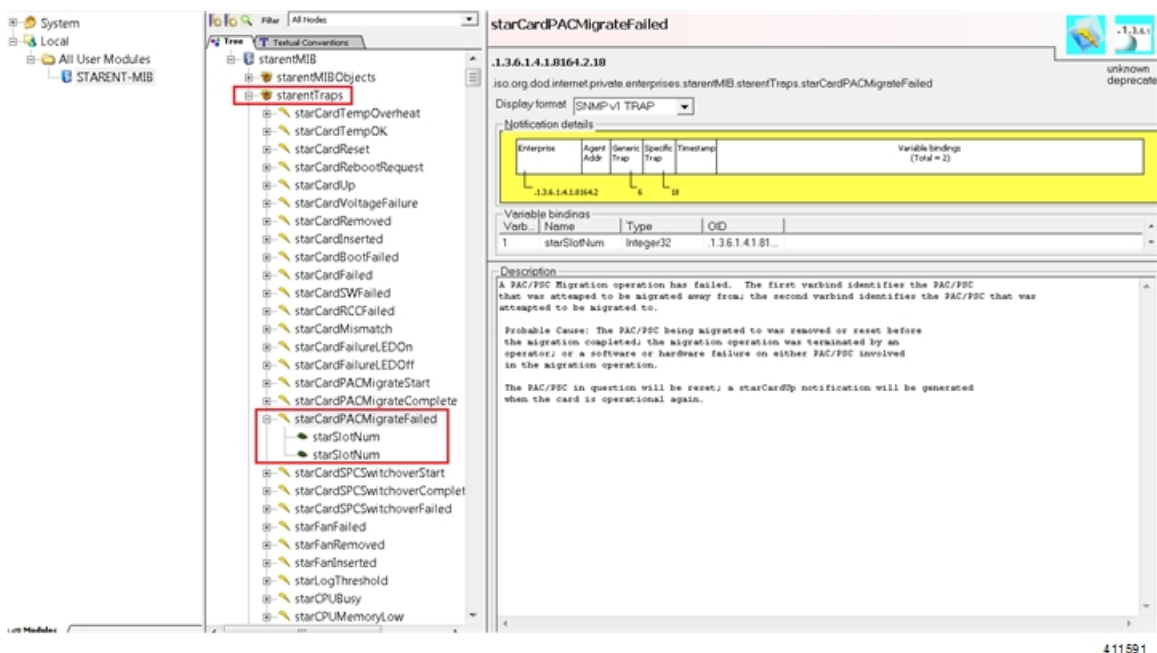

SNMP MIB ブラウザでは、特定の MIB を検索することができます。特定の OID（オブジェクト識別子）を検索して、特定の MIB エントリを検索できます。

重要 特定のリリースの SNMP MIB の変更については、該当するバージョンの『*Release Change Reference*』の「*SNMP MIB Changes in Release xx*」の章を参照してください。

SNMP サポート

システムは SNMP を使用して、ネットワーク上の EMS サーバーまたはアラームサーバーにトラップまたはイベントを送信します。これらのデバイスと通信するには、SNMP を設定する必要があります。



重要 この項の設定例で使用されているコマンドは、基本機能を提供します。最も一般的なコマンドとキーワードのオプションが示されています。多くの場合、他のオプションコマンドやキーワードオプションを使用できます。詳細については、『*Command Line Interface Reference*』を参照してください。

『*SNMP MIB Reference*』では、StarOS でサポートされている MIB と SNMP のトラップが説明されています。

システムが EMS サーバーまたはアラームサーバーと通信するように設定するには、次の手順を実行します。

手順

- ステップ 1 の設定例を適用して、UDP ポートやアラームサーバーターゲットなどの SNMP パラメータを設定します。
[SNMP とアラームサーバーパラメータの設定 \(124 ページ\)](#)
- ステップ 2 新しい SNMP 設定を表示するには、次の手順を実行します。
[SNMP パラメータの確認 \(125 ページ\)](#)
- ステップ 3 「設定の確認と保存」の説明に従って、設定を保存します。

SNMP とアラームサーバーパラメータの設定

SNMP およびアラームサーバーパラメータを設定するには、次の例を使用します。

```
configure
system contact contact_name
system location location_name
snmp authentication-failure-trap
snmp community community_string
snmp server port port_number
snmp target name ip_address
snmp engine-id local id_string
snmp notif-threshold value low low_value period time_period
snmp user user_name
snmp mib mib_name
snmp runtime-debug [ debug-tokens token_id token_id token_id...token_id
end
```

注：

- システム管理者は、エラー状態を示すトラップが生成されたときに連絡する担当者の名前です。
- **snmp コミュニティ** 文字列は、システムの Management Information Base (MIB) へのアクセスを可能にするパスワードです。
- システムは、SNMPv1 トラップ、SNMPv2c トラップ、または SNMPv3 トラップを多数のターゲットデバイスに送信できます。ただし、EMS は SNMP バージョン 1 (SNMPv1) および SNMP バージョン 2c (SNMPv2c) トラップのみを処理できます。設定している SNMP ターゲットが EMS アプリケーションである場合は、**snmp target** コマンドを使用してバージョン 1 またはバージョン 2c の使用を設定します。複数のターゲットを設定するのに必要な回数だけこのコマンドを発行します。複数のターゲットを設定した場合、生成されたアラームは、設定されたすべてのターゲットに送信されます。
- **snmp notif-threshold** コマンドは、通知が SNMP ユーザーに伝達される前に、特定のイベントに対して生成する必要がある SNMP 通知の数 (デフォルトは 300) と、モニタリングウィンドウ サイズの秒数 (デフォルトは 300) を設定します。

- **snmp engine-id local** コマンドはオプションです。これは、ネットワークで SNMP v3 サポートが必要な場合にのみ必要です。エンジン ID は、SNMP エンジンと関連する SNMP エンティティを一意に識別するため、2 つの間にセキュリティ アソシエーションを提供し、データの送受信を行います。
- **snmp ユーザー** の名前は SNMP v3 用であり、オプションです。このコマンドには、多数のキーワードオプションが関連付けられています。
- 他の業界標準および Cisco MIB を有効にするには、**snmp mib** コマンドを使用します。デフォルトでは、STARENT-MIB のみが有効になっています。
- デフォルトでは、SNMP ランタイムデバッグは常に実行され、イベントロギングのために CPU サイクルを消費します。CPU 使用率を制御するには、**no snmp runtime-debug** を設定して、ランタイムデバッグを無効にすることができます。このコマンドのオプションを使用すると、指定された MIB を参照して解析する SNMP トークン値を指定できます。



重要 SNMPv3 トラップは、一部の EMS アプリケーションではサポートされていない場合があります。

SNMP パラメータの確認

手順

ステップ 1 SNMP サーバー情報が正しく設定されていることを確認するには、**show snmp server** コマンドを実行します。次に、このコマンドの出力例を示します。

```
SNMP Server Configuration:
  Server State           : enabled
  SNMP Port              : 161
  sysLocation            : chicago
  sysContact             : admin
  authenticationFail traps : Enabled
  EngineID               : 123456789
  Alert Threshold        : 100 alerts in 300 seconds
  Alert Low Threshold    : 20 alerts in 300 seconds
SNMP Agent Mib Configuration:
  STARENT-MIB           : Enabled
  IF-MIB                : Disabled
  ENTITY-MIB            : Disabled
  ENTITY-STATE-MIB      : Disabled
  ENTITY-SENSORE-MIB    : Disabled
  HOST-RESOURCES-MIB    : Disabled
  CISCO-MOBILE-WIRELESS-SERVICE-MIB : Disabled
  CISCO-ENTITY-DISPLAY-MIB : Disabled
  CISCO-PROCESS-MIB     : Disabled
  CISCO-ENTITY-FRU-CONTROL-MIB : Disabled
```

ステップ 2 次のコマンドを入力して、SNMP コミュニティが正しく設定されていることを確認します。

```
show snmp communities
```

このコマンドの出力には、設定されている SNMP コミュニティとそれに対応するアクセスレベルが一覧表示されます。

ステップ 3 次のコマンドを入力して、SNMP トランスポートが正しく設定されていることを確認します。

```
show snmp transports
```

次に、出力例を示します。

```
Target Name:   rms1
IP Address:    192.168.1.200
Port:         162
Default:      Default
Security Name: public
Version:      1
Security:
View:
Notif Type:   traps
```

SNMP トラップ生成の制御

システムは、SNMP トラップ（通知）を使用して、特定のイベントが発生したことを示します。デフォルトでは、システムですべてのトラップの生成が可能です。ただし、個々のトラップを無効にして、特定のタイプのトラップやアラームレベルのトラップだけを生成することもできます。この項では、SNMP トラップを無効または有効にする手順について説明します。



重要 この項の設定例で使用されているコマンドは、基本機能を提供します。最も一般的なコマンドとキーワードのオプションが示されています。多くの場合、他のオプションコマンドやキーワードオプションを使用できます。すべてのコマンドの詳細については、『*Command Line Interface Reference*』を参照してください。

SNMP トラップの生成を設定するには、次の手順を実行します。

手順

ステップ 1 次の設定例を適用して、パラメータを設定します。

```
configure
snmp trap suppress
snmp trap suppress trap_name1 trap_name2 ... trap_nameN
```

抑制していたトラップを後で再度有効にする場合は、**snmp trap enable** コマンドを使用します。

ステップ 2 「設定の確認と保存」の説明に従って、設定を保存します。



第 6 章

設定の確認と保存

この章では、システム設定の保存方法について説明します。

- [設定の確認 \(127 ページ\)](#)
- [ファイルシステムの同期 \(129 ページ\)](#)
- [設定の保存 \(129 ページ\)](#)

設定の確認

いくつかのコマンドを使用して、機能、サービス、またはシステムの設定を確認できます。多くはその実装において階層型であり、構成ファイル内の一部または特定の行に固有のものもあります。

機能設定

多くの構成では、特定の機能を設定して確認する必要があります。例には、IP アドレスプールの設定が含まれています。次の例を使用して、リストされているコマンドを入力し、機能設定が適切であることを確認します。

IP アドレスプールの設定を表示するには、**show ip pool** コマンドを入力します。このコマンドの出力は、次に示すサンプルのようになります。この例では、すべての IP プールが *isp1* コンテキストで設定されています。

```
context : isp1:
+-----Type:          (P) - Public          (R) - Private
|                     (S) - Static          (E) - Resource
|
|+-----State:        (G) - Good              (D) - Pending Delete      (R)-Resizing
||
||+---Priority:        0..10 (Highest      (0) .. Lowest (10))
||||
||||+---Busyout:      (B) - Busyout configured
|||||
vvvvvvv Pool Name          Start Address  Mask/End Address  Used      Avail
-----
PG00    ipsec              12.12.12.0     255.255.255.0   0         254
PG00    pool1                 10.10.0.0     255.255.0.0    0         65534
SG00    vpnpool                 192.168.1.250 92.168.1.254   0         5
```

Total Pool Count: 5



重要 システムの機能を設定するには、これらの機能専用の **show** コマンドを使用します。詳細については、『*Command Line Interface Reference*』の「*Exec Mode show Commands*」の章を参照してください。

サービス構成

次のコマンドを入力して、サービスの作成と適切な設定がされていることを確認します。

```
show service_type service_name
```

出力は、次に示す例のように、サービスパラメータの設定を簡潔にリストしたものです。この例では、*pgw* という名前の P-GW サービスが設定されています。

```
Service name           : pgw1
Service-Id             : 1
Context                : test1
Status                 : STARTED
Restart Counter        : 8
EGTP Service           : egtpl
LMA Service            : Not defined
Session-Delete-Delay Timer : Enabled
Session-Delete-Delay timeout : 10000(msecs)
PLMN ID List           : MCC: 100, MNC: 99
Newcall Policy         : None
```

コンテキストの設定

show context name name コマンドを入力して、コンテキストが作成されており、正しく設定されていることを確認します。

出力にはアクティブなコンテキストが表示されます。ID は次に示す例と同様になります。この例では、*test1* というコンテキストが設定されています。

```
Context Name      ContextID      State
-----
test1             2                Active
```

システム設定

show configuration コマンドを入力して、設定ファイル全体が作成され、正しく設定されていることを確認します。

このコマンドは、上記で定義したコンテキストとサービス設定を含む設定全体を表示します。

設定エラーの検出

構成ファイルのエラーを特定するには、**show configuration errors** コマンドを入力します。

このコマンドは、設定内でされた検出されたエラーを表示します。たとえば、「service1」という名前のサービスを作成していて、設定の別の部分で「srv1」と入力すると、このエラーが表示されます。

設定の特定のセクションを指定するには、このコマンドを調整する必要があります。次の例に示すように、**section** キーワードを追加し、[help] メニューからセクションを選択します。

```
show configuration errors section ggsn-service
```

または

```
show configuration errors section aaa-config
```

設定にエラーが含まれていない場合は、次のような出力が表示されます。

```
#####  
Displaying Global  
AAA-configuration errors  
#####  
Total 0 error(s) in this section !
```

ファイルシステムの同期

冗長管理カードを搭載したシステムで構成または StarOS バージョンのブート順序が変更されるたびに、管理カード間でファイルシステムを同期する必要があります。これにより、管理カード間で変更が同一に維持されることが保証されます。

次の Exec モードコマンドを入力して、ローカルファイルシステムを同期します。

```
[local]host_name# filesystem synchronize all
```

filesystem コマンドは複数のキーワードをサポートしており、ファイルシステムの破損を確認および修復したり、ファイルシステムを特定のストレージデバイスと同期したりできます。詳細については、『*Command Line Interface Reference*』の「*Exec Mode Commands*」の章をご覧ください。

サービス機能カードのブートファイルの同期

すべてのサービス機能 (SF) VPC-DI 非管理カードのブートファイルを同期するには、次の CLI 実行可能コマンドを使用します。

```
[local]host_name# system synchronize boot
```

これにより、ブートファイルでの変更が SF カード間で同一に維持されることが保証されます。

mh14 未満のバージョンから mh14 以降にバージョンをアップグレードする場合は、リロードする前にこのコマンドを実行してください。

設定の保存

次の手順では、Exec モードのルートプロンプトが表示されていることを前提としています。

```
[local]host_name#
```

現在の設定を保存するには、次のコマンドを入力します。

```
save configuration url [ obsolete-encryption | showsecrets | verbose ]  
[ -redundant ] [ -noconfirm ]
```

`url` は、構成ファイルを保存する場所を指定します。ローカルファイルまたはリモートファイルを参照する場合があります。



重要 次の URL フィールド（ディレクトリ、ファイル名、ユーザー名、パスワード、ホスト、またはポート番号）に文字列を入力する場合は、「/」（スラッシュ）、「:」（コロン）、または「@」（アットマーク）の文字を使用しないでください。



重要 **-redundant** キーワードは、両方の MIO/UMIO カードにインストールされているローカルデバイス（usb1 または usb2）に、構成ファイルを保存する場合にのみ適用されます。このコマンドは、ローカルファイルシステムを同期しません。アクティブな MIO/UMIO のローカルデバイスとの間で他のファイルやディレクトリを追加、変更、または削除した場合は、両方の MIO/UMIO でローカルファイルシステムを同期する必要があります（[ファイルシステムの同期](#)（129 ページ）を参照）。



重要 **obsolete-encryption** キーワードおよび **showsecrets** キーワードは、StarOS 19.2 以降の **save configuration** コマンドから削除されました。削除されたキーワードを含むスクリプトまたは設定を実行すると、警告メッセージが生成されます。



(注) このコマンドでは **usb1** キーワードオプションおよび **usb2** キーワードオプションを使用できますが、このオプションは、デバイスがハイパーバイザを介してサーバーに設定されている場合にのみ使用できます。これには、仮想コントローラの作成と使用可能なデバイスの指定が含まれます。

推奨手順は、VPC 設定を外部ネットワークデバイスに保存することです。

上記のコマンドの詳細については、『*Command Line Interface Reference*』の「*Exec Mode Commands*」の章を参照してください。

`system.cfg` という構成ファイルを、アクティブな MIO/UMIO 上のフラッシュメモリに、あらかじめ `cfgfiles` という名前で作成しておいたディレクトリに保存するには、次のコマンドを入力します。

```
save configuration /flash/cfgfiles/system.cfg
```

ユーザー名が *administrator* でパスワードが *secure* のアカウントがある IP アドレス *192.168.34.156* の FTP サーバーを使用して、*simple_ip.cfg* という構成ファイルを、*host_name_configs* というディレクトリに保存するには、次のコマンドを使用します。

```
save configuration
sftp://administrator:secure@192.168.34.156/host_name_configs/
simple_ip.cfg
```

ホスト名が *config_server* の TFTP サーバーのルートディレクトリに *init_config.cfg* という構成ファイルを保存するには、次のコマンドを入力します。

```
save configuration tftp://config_server/init_config.cfg
```



第 7 章

システムインターフェイスとポート

この章では、コンテキストを作成し、コンテキスト内でシステムインターフェイスとポートを設定する方法について説明します。これらの手順を開始する前に、製品の設定情報について、製品固有のアドミニストレーションガイドを参照してください。



重要 システムインターフェイスとポートを設定する前に、少なくとも 1 枚のデータ処理カード (DPC/UDPC または DPC2/UDPC2) がアクティブであることを確認します。DPC のアクティブ化の詳細と手順については、このガイドの「システム設定」を参照してください。

- [コンテキスト \(133 ページ\)](#)
- [イーサネットインターフェイスとポート \(134 ページ\)](#)
- [VLANs \(138 ページ\)](#)

コンテキスト

特定の機能を実行するように複数のコンテキストを設定できる場合でも、それらはすべて同じ手順を使用して作成されます。

コンテキストの作成



重要 この項の設定例で使用されているコマンドは、最もよく使用されているコマンドまたはその可能性の高いコマンド、および/またはキーワードオプションです。多くの場合、他のコマンドやキーワードオプションを使用できます。すべてのコマンドの詳細については、『*Command Line Interface Reference*』を参照してください。

コンテキストを作成するには、次の設定例を適用します。

```
configure
context name
end
```

追加のコンテキストを設定するには、この手順を繰り返します。

コンテキストの表示と確認

手順

ステップ1 次のコマンドを入力して、コンテキストが正常に作成されたことを確認します。

```
[local]host_name# show context all
```

出力は、次の例のような2列のテーブルです。次の例は、2つのコンテキストが作成されたことを示しています。1つは「送信元」、もう1つは「接続先」という名前です。

| Context Name | ContextID | State |
|--------------|-----------|--------|
| local | 1 | Active |
| source | 2 | Active |
| destination | 3 | Active |

左側の列には、現在設定されているコンテキストが一覧表示されます。中央の列には、設定されている各コンテキストに対応するコンテキストIDが一覧表示されます。3番目の列には、コンテキストの現在の状態が表示されます。

ステップ2 「設定の確認と保存」の章の説明に従って、設定を保存します。

ステップ3 これで、コンテキストが作成されて、コンテキスト内でインターフェイスと特定の機能を設定できるようになります。特定のサービスとオプションの設定手順については、他のセクションを参照してください。

イーサネットインターフェイスとポート

アプリケーションインターフェイスのタイプに関係なく、これを作成して設定する手順は次のとおりです。

手順

ステップ1 [インターフェイスの作成 \(135 ページ\)](#) の設定例を適用して、インターフェイスを作成し、IP アドレスとサブネットマスクを割り当てます。

ステップ2 [ポートの設定とインターフェイスへのバインド \(135 ページ\)](#) の設定例を適用して、インターフェイスで使用する物理ポートを割り当て、そのポートをインターフェイスにバインドします。

ステップ3 必要に応じて、[インターフェイスのスタティックルートの設定 \(136 ページ\)](#) の設定例を適用して、インターフェイスのスタティックルートを設定します。

ステップ4 設定するインターフェイスごとに上記の手順を繰り返します。

この項では、システムがネットワーク上で通信できるようにするためのインターフェイスとポートを設定するための最低限の手順について説明します。追加のインターフェイスまたはポートプロパティを設定するコマンドについては、『*Command Line Interface Reference*』の「*Ethernet Port Configuration Mode Commands*」および「*Ethernet Interface Configuration Mode Commands*」の章を参照してください。

システムラインカードとポートレベルの冗長性メカニズムが適切に機能するようにするには、任意のシステムポートに直接接続されているデバイスでスパニングツリープロトコルを無効にする必要があります。スパニングツリープロトコルをオフにしないと、冗長性メカニズムまたはサービスの停止に障害が発生する可能性があります。

インターフェイスの作成

コンテキストで新しいインターフェイスを作成するには、次の例を使用します。

```
configure
  context name
    interface name
      { ip | ipv6 } address address subnetmask [ secondary ]
    end
```

注：

- オプション：インターフェイスのタイプを「loopback」に設定して常にUPにし、物理ポートにバインドしないようにするには、**interface name** コマンドに **loopback** キーワードを追加します。
- オプション：複数のIPアドレスをインターフェイスに割り当てるには、**{ ip | ipv6 } address** コマンドに **secondary** キーワードを追加します。IP アドレスは、IPv4 のドット付き 10 進表記または IPv6 のコロンで区切られた 16 進表記を使用して入力できます。
- オプション：指定したIPアドレスへの接続が失われた場合に、冗長ラインカード上のポートへのスイッチオーバー用のインターフェイスを設定するには、インターフェイス構成モードで、**port-switch-on-L3-fail address** コマンドを追加します。このIPアドレスは、IPv4 のドット付き 10 進表記または IPv6 のコロンで区切られた 16 進表記を使用して入力できます。

ポートの設定とインターフェイスへのバインド

インターフェイスにポートを設定して割り当てるには、次の設定例を使用します。

```
configure
  port ethernet slot#/port#
    description description
    no shutdown
    bind interface interface_name context_name
  end
```

注：

- ポートイーサネット *slot#* の場合、MIO/UMIO カードが取り付けられている実際のシャーシスロットを使用します。スロット 5 または 6 のいずれかになります。
- ポートイーサネット *port#* の場合、ポート 10 ~ 19 (DC1) または 20 ~ 29 (DC2) を使用します。
- オプション：ポート設定を指定する場合は、イーサネットポートの構成モードで、優先スロット *slot#* コマンドを追加します。
- バインドにより、ポートとそのすべての設定が指名されたインターフェイスに関連付けます。
- UPF のポートがシャットダウンされ、その後起動した場合、ポートインターフェイスは Ubuntu バージョン 18.04 および NIC ドライバ i40e バージョン 2.12.6 で表示されます。これらのインターフェイスの BGP は自動的に回復しません。

UPF を完全に復元するには、UPF をリロードする必要があります。Ubuntu バージョン 20.04 および NIC ドライバ i40e バージョン 2.17.15 では、ポートインターフェイスと BGP の両方が自動的に回復します。

インターフェイスのスタティックルートの設定

インターフェイスのスタティックルートを設定するには、次の例を使用します。

```
configure
  context name
    { ip | ipv6 } route ip_address netmask next-hop gw_address interface_name
  end
```

注：

- *ip_address* と *netmask* は、ターゲットネットワークの IP アドレスとサブネットマスクです。この IP アドレスは、IPv4 のドット付き 10 進表記または IPv6 のコロンで区切られた 16 進表記を使用して入力できます。
- *gw_address* は、デフォルトゲートウェイまたはネクストホップルートの IP アドレスです。この IP アドレスは、IPv4 のドット付き 10 進表記または IPv6 のコロンで区切られた 16 進表記を使用して入力できます。
- ゲートウェイルータへのルートを設定するには、ネットワークおよびマスク変数に 209.165.200.225 を使用します。
- 必要に応じて繰り返します。優先ルートに障害が発生した場合に、代替の通信手段を提供するために、複数のスタティックルートを同じ接続先に設定できます。

ポート設定の表示と確認

手順

ステップ1 次のコマンドを入力して、インターフェイスの設定が正しいことを確認します。

```
[local]host_name# context context_name  
[context_name]host_name# show { ip | ipv6 } interface
```

context_name は、インターフェイスが作成されたコンテキストの名前を表します。これらのコマンドの出力は、以下の例のようになります。

この例では、*mgmt1* という名前のインターフェイスがローカルコンテキストで設定されています。

例：

この例では、*mgmt1* という名前のインターフェイスがローカルコンテキストで設定されています。

```
Intf Name:      mgmt1  
Intf Type:      Broadcast  
IP State:       UP (Bound to 10/11 untagged, ifIndex 285278209)  
IP Address:     192.168.100.3      Subnet Mask:    255.255.255.0  
Bcast Address:  192.168.100.255      MTU:           1500  
Resoln Type:    ARP              ARP timeout:    3600 secs  
Number of Secondary Addresses:  0  
Total interface count:          1
```

ステップ2 次のコマンドを入力して、ポートの設定が正しいことを確認します。

```
[context_name]host_name# show configuration port slot#/port#
```

slot# は、物理ポートがある MIO/UMIO のシャーシのスロット番号です。*slot#* は 5 または 6 のいずれかです。

このコマンドは、次の例に示すような出力を生成します。これは、シャーシスロット 5 に取り付けられた MIO/UMIO のポート 11 の設定を示しています。

例：

この例では、ポートは、*source* という名前のコンテキストで設定された *rp1* という名前のインターフェイスにバインドされています。

```
config  
  port ethernet 5/11  
    description MIO5/11_RP1  
    no shutdown  
    bind interface rp1 source  
  #end
```

例：

このコマンドは、次の例に示すような出力を生成します。これは、シャーシスロット 1 のポート 11 の設定を示しています。この例では、ポートは、*source* という名前のコンテキストで設定された *rp1* という名前のインターフェイスにバインドされています。

```
config  
  port ethernet 1/11
```

```

description 11_RP1
no shutdown
bind interface rp1 source
end

```

ステップ3 次のコマンドを入力して、スタティックルートが正しく設定されていることを確認します。

```
[context_name]host_name# show ip static-route
```

例：

このコマンドでは、次の例に示すような出力が生成されます。これは、209.165.200.226 の IP アドレスを持つゲートウェイへのスタティックルートを示しています。

| Destination | Nexthop | Protocol | Prec | Cost | Interface |
|-------------|-----------------|----------|------|------|------------|
| 0.0.0.0/0 | 209.165.200.226 | Static | 0 | 0 | MI01 |
| 0.0.0.0/0 | 209.165.200.226 | Static | 0 | 0 | rp1 source |

例：

このコマンドでは、次の例に示すような出力が生成されます。これは、209.165.200.226 の IP アドレスを持つゲートウェイへのスタティックルートを示しています。

| Destination | Nexthop | Protocol | Prec | Cost | Interface |
|-------------|-----------------|----------|------|------|------------|
| 0.0.0.0/0 | 209.165.200.226 | Static | 0 | 0 | vNIC1 |
| 0.0.0.0/0 | 209.165.200.226 | Static | 0 | 0 | rp1 source |

ステップ4 「設定の確認と保存」の章の説明に従って、設定を保存します。

VLANs

仮想 LAN (VLAN) を使用すると、2つの論理的に分離されたネットワークで同じ物理メディアを使用できます。また、VLAN セグメンテーション (802.1q タグ付けとも呼ばれる) は、VLAN ID を識別するタグを各イーサネットフレームに追加することによって機能します。

特定の packets タイプを処理するための VLAN の作成方法については、「VLAN」の章を参照してください。

ハイパーバイザ

KVM での VLAN の使用は、ブリッジインターフェイス共有の拡張機能です。違いは、ブリッジセットに参加するインターフェイスです。物理インターフェイス (eth0、eth1 など) は、各ゲストが使用するブリッジにバインドされます。これらのインターフェイスは、VLAN ID タグの有無にかかわらず、外部から着信するか、または内部で生成された未変更の packets を伝送します。

VMware は、1 台の vSphere ホスト上の仮想マシンが物理スイッチと同じプロトコルを使用して相互に通信できるようにする仮想スイッチの使用をサポートしています。vSwitch は、データリンク層でフレームを転送することによって、従来の物理イーサネットネットワークスイッチをエミュレートします。vSphere ホストは、仮想マシン用に 1,000 を超える内部仮想ポート

をそれぞれに備えた多数の仮想スイッチを搭載できます。vSphere プラットフォームは、ホストレベルの vSphere 標準スイッチの仮想スイッチ設定と、vSphere 分散型スイッチ（関連付けられた複数のホストを対象とする 1 つの仮想スイッチ）をサポートしています。

VLAN および管理ポート

管理インターフェイスは、VLAN 設定をサポートしています。このサポートはローカルコンテキストに拡張されます。

バルク統計情報は、通常の管理インターフェイス以外のインターフェイスから送信できます。このインターフェイスは、VLAN もサポートしています。

また、別の VLAN で他の OA&M サービスを設定することもできます。

OA&M サービスに個別の送信元 IP アドレスを割り当てることができます。OA&M サービスは、サービス VLAN と同じ VLAN にバインドすることはできません。サービスには、SGi、Gi、Pi、eGTP またはその他のパケットコア固有のインターフェイスとサービスが含まれます。

この機能は、**vlan** コマンドのサポートをローカルコンテキストの管理ポートに追加することによって実装されます。次のコマンドシーケンスの例を参照してください。

```
configure
  port ethernet 1/1
    vlan 184
    no shutdown
    bind interface 19/3-UHA foo
```



第 8 章

システムセキュリティ

この章では、StarOS のセキュリティ機能について説明します。

この章は、次の内容で構成されています。

- シャーシ別のキー識別子 (141 ページ)
- パスワードの保護 (142 ページ)
- ICSR 設定のサポート (144 ページ)
- 暗号化された SNMP コミュニティストリング (144 ページ)
- 強化されたパスワードセキュリティ (145 ページ)
- 合法的傍受の制約事項 (145 ページ)
- ユーザーの追加、変更、削除 (146 ページ)
- Test-Commands (147 ページ)
- 暗号化のための COTS ハードウェアの使用 (149 ページ)
- OS とプラットフォームの乱数生成器のサポート (151 ページ)

シャーシ別のキー識別子

ユーザーは、同じ設定情報を共有するシャーシまたはシャーシのセットに対してのみ機能する一意のシャーシキーを設定できます。

シャーシキーは、1 ～ 16 文字の英数字の ASCII 文字で構成されます。シャーシキーのプレーンテキスト値は、ユーザーには表示されません。インタラクティブに入力され、ユーザーにはエコーされません。

ASR5500 では、暗号化されたシャーシキーはミッドプレーン EEPROM に保存され、両方の MIO/UMIO で共有されます。

構成ファイルのヘッダーコメント行に保存されているシャーシキー識別子がシャーシキーと一致しない場合は、エラーメッセージがユーザーに表示されます。ユーザーは、シャーシキーを再度入力するだけで、シャーシキー値を変更できます。これまでのシャーシキーは新しいシャーシキーに置き換えられます。ユーザーはシャーシキーを入力する必要はありません。

ユーザーがシャーシキーを設定しない場合、システムはそのシャーシに固有の値を生成します。



重要 シャーシキーを変更すると、以前に生成された設定が無効になる可能性があります。これは、以前に生成された設定の秘密部分には、異なる暗号キーを使用されているためです。このため、設定を再作成して復元する必要があります。



重要 管理者がパスワードを簡単に設定できるようにするには、シャーシの初期設定時にシャーシキーを設定する必要があります。

構成ファイルには、シャーシキー（シャーシキー識別子）の一方向暗号化値と、コメントヘッダー行のバージョン番号が含まれています。この2つのデータは、設定内に保存されている暗号化されたパスワードが適切に復号化されるかどうかを決定します。

構成ファイルのロード中に、設定を生成するために使用されるシャーシキーは、保存されたシャーシキーと比較されます。一致しない場合、設定はロードされません。

ユーザーは、構成ファイルからシャーシキー識別子の値とバージョン番号のヘッダーを削除できます。また、ユーザーは構成ファイルを手動で作成することもできます。どちらの場合も、システムは、暗号化されたパスワードの暗号化に同じシャーシキーが使用されることを前提としています。そうでない場合は、印刷不可能な文字またはメモリサイズのチェックにより、パスワードが復号化されません。この状況は、シャーシキーを以前の値に戻し、暗号化された値を現在のシャーシキーと一致するように設定を編集したり、構成ファイルの設定ヘッダー行を下に移動したりすることによってのみ回復できます。

SHA2-256 アルゴリズムとそれに続く base36 エンコーディングを使用して、入力シャーシキーからシャーシ ID が生成されます。結果として得られる 44 文字のシャーシ ID は、フラッシュ内の同じ chassisid ファイルに保存されます。

リリース 19.2 以降、セキュリティ管理者は、初期セットアップ時にネットワーク内の他のすべての StarOS シャーシに固有の新しいシャーシキーを入力する必要があります。これにより、ネットワーク内でシャーシキーが重複する可能性がなくなり、暗号キーの一意のハッシュが保証されます。

MIO の同期

MIO/UMIO の起動時に、ASR 5500 ミッドプレーンに設定されているシャーシキーが自動的に読み込まれます。

パスワードの保護

インスペクタおよびオペレータの権限レベルを持つユーザーは、コマンドラインインターフェイス (CLI) を介して、構成ファイルに復号されたパスワードを表示できません。

セキュアなパスワードの暗号化

21.0 よりも前の StarOS リリースでは、デフォルトで、システムは MD5 ベースの暗号（オプション A）を使用してパスワードを暗号化します。これらのパスワードには、パスワードにランダムな 64 ビット（8 バイト）のソルトが追加されています。シャークキーは暗号キーとして使用されます。

シャークキーを設定すると、暗号解読に「共有秘密」の知識が必要な暗号化方式がサポートされます。この共有秘密の知識を持つシャークのみがパスワードにアクセスできます。パスワードを解読するために、シャークキーを知っているハッカーは、暗号化内の 64 ビットのランダムなソルト値の場所を特定する必要があります。

MD-5 で暗号化されたパスワードには、暗号化に使用される方法を識別するために、構成ファイルに「+A」プレフィックスが付いています。



重要 デフォルトは Algorithm B です。

別のタイプの暗号化アルゴリズムを指定します。グローバル構成モードの `cli-encrypt-algorithm` コマンドを使用すると、オペレータはパスワード暗号化と秘密暗号化のアルゴリズムを設定できます。21.0 よりも前のリリースでデフォルトの暗号化とパスワードのアルゴリズムは、前述のように MD-5 です（オプション A）。2 番目のパスワード暗号化のアルゴリズム（オプション B）では、暗号化には AES-CTR-128、認証には HMAC-SHA1 が使用されます。暗号キーによってパスワードの機密性が保護され、認証キーによって整合性が保護されます。リリース 21.0 以降では、アルゴリズム B がデフォルトです。このキーで暗号化されたパスワードは、構成ファイルに「+B」プレフィックスが付きます。

3 番目のタイプの暗号化アルゴリズムを指定できます（オプション C）。このアルゴリズムは、暗号化と認証に HMAC-SHA512 暗号アルゴリズムの使用を指定します。このキーで暗号化されたパスワードは、構成ファイルに「+C」プレフィックスが付きます。

暗号キーはシャーク ID と内部の乱数生成器から取得した 16 バイトの初期化ベクトル（IV）からハッシュされます。同じ暗号キーと IV のペアを使用して 2 つのパスワードが暗号化されることはありません。シャーク ID と結果の暗号キーを生成するために、セキュリティ管理者はシャークキーを設定する必要があります。ローカル MAC アドレスに基づくデフォルトのシャークキーはサポートされなくなりました。

`cli-encrypt-algorithm` コマンドのシンタックスは次のとおりです。

```
config
  cli-encrypt-algorithm { A | B | C }
```

最新ではない暗号化および復号化のサポート

システムは、以前にフォーマットされた暗号化パスワードをサポートしています。暗号化されたパスワードのシンタックスは、暗号化に使用された方式を示しています。暗号化されたパスワードの前にプレフィックスが表示されない場合は、固定キーを使用した以前の暗号化方式が

使用されます。暗号化されたパスワードに「+A」プレフィックスが含まれている場合、復号化方式はシャーマシキーとランダムなソルトを使用します。

ユーザーが新しい設定を保存すると、生成されたファイルには常に最新の方式で暗号化されたパスワードが含まれます。ユーザーは、以前の DES ベースの暗号化値を生成できません。ただし、将来のすべての StarOS リリースでは、引き続き双方向で暗号化可能なすべてのパスワードのプレーンテキストパスワードエントリをサポートします。

「ロックアウト」状態を引き起こすことなくシャーマシキーを変更するための推奨プロセスは、次のとおりです。

- 前のシャーマシキーを使用して、最後の正常な設定の設定ファイルをロードします。
- 必要な新しい値にシャーマシキーを変更します。
- この新しいシャーマシキーを使用して設定を保存します。

詳細については、「システム設定」の「シャーマシキーの設定」を参照してください。

ICSR 設定のサポート

シャーマシ間セッションリカバリ (ICSR) は、冗長性ペアとして同様に構成された 2 つの ASR 5500VPC-SI シャーマシ/インスタンスを採用する冗長構成です。

ICSR ペアは同じシャーマシキーを共有します。2 つのシャーマシ/インスタンスに互換性のないシャーマシキーがあることを ICSR が検出した場合、エラーメッセージがログに記録されますが、ICSR システムは引き続き実行されます。一致するシャーマシキーがないと、アクティブピアがアウトオブサービスなった場合に、スタンバイ ICSR ピアはサービスをリカバリできます。スタンバイピアは、暗号化された形式でパスワードに引き続きアクセスできます。

ICSR ピアは、サービス冗長性プロトコル (SRP) を使用して、冗長構成が暗号化されたパスワードまたは DES ベースの双方向暗号化文字列と一致するかどうかを定期的に確認します。設定はソフトウェアに内部的に生成されるため、ユーザーは ICSR の互換性をチェックするために使用される設定にアクセスできません。

暗号化された SNMP コミュニティストリング

Simple Network Management Protocol (SNMP) は、ネットワーク要素のパスワードとしてコミュニティストリングを使用します。これらのコミュニティストリングは SNMP PDU のクリアテキストで送信されますが、値は構成ファイルで暗号化できます。

snmp community encrypted name コマンドは、SNMP コミュニティストリングの暗号化を有効にします。詳細については、『*Command Line Interface Reference*』の「*Global Configuration Mode Commands*」の章をご覧ください。

強化されたパスワードセキュリティ

合法的傍受の制約事項

この項では、合法的傍受（LI）のプロビジョニングに関連付けられている一部のセキュリティ機能について説明します。

LI サーバーアドレス

外部認証エージェント（RADIUS または Diameter など）は、access-accept の一部として LI サーバーアドレスのリストを送信します。そのサブスクリバにすでにインストールされている、またはこれからインストールされるすべての代行受信については、認証エージェントから受信したすべての LI アドレスと LI サーバーアドレスを照合するためのセキュリティチェックが実行されます。この基準を満たすアドレスのみが、そのサブスクリバの代行受信情報を取得します。

キャンプオントリガーを設定している間、ユーザーは、接続先の LI サーバーアドレスを入力する必要はありません。そのキャンプオントリガーに一致するコールが検出されると、認証エージェントから受信したリストを使用してセキュリティチェックが実行されます。LI 関連の情報は、一致するアドレスが見つかった場合にのみ転送されます。

アクティブのみの代行受信が設定されている場合、一致するコールが検出されると、認証エージェントから受信した LI アドレスに対してセキュリティチェックが行われ、代行受信の設定は拒否されます。

そのサブスクリバの LI サーバーアドレスに関連する情報が受信されない場合、LI サーバーアドレスは制限されません。



重要 認証エージェントを介して、最大 5 つの LI サーバーアドレスがサポートされます。



重要 RADIUS 属性を使用した LI コンテンツおよびイベント配信の接続先アドレスを制限する機能は、PDSN および HA ゲートウェイでのみサポートされています。

代行受信の変更

1 人の LI 管理者は、別の LI 管理者が作成した代行受信にアクセスしたり、変更したりできます。代行受信が追加、削除、または変更されるたびに、変更に関するイベントログがすべての LI 管理者に表示されます。また、SNMP トラップも生成されます。

ユーザーの追加、変更、削除

システムに対するユーザーの追加または削除は一般には行われません。同じように、ユーザーの権限を変更することもまれです。ただし、システムが侵害された場合は、攻撃者が特権ユーザーを追加または削除したり、権限を上げたり、他のユーザーの権限を低くしたりすることがよくあります。

一般的なルールとして、権限の低いユーザーが権限を上げたり、権限の高いユーザーが入力したパスワードなどのセンシティブデータにアクセスしたりできないようにする必要があります。



重要 システムは、これらのユーザーがシステムを介して設定されている場合にのみ、ユーザーおよびユーザー属性（権限レベルなど）の変更を検出できます。

ユーザーの追加または削除の通知

承認レベルの低いユーザーは、承認レベルの高いユーザーを作成できません。ただし、悪意のある攻撃者が高レベルの権限を持つユーザーを作成できる場合は、他の高レベルの認可されたユーザーを削除して、システムからロックアウトすることができます。

次の SNMP トラップは、ユーザーが追加または削除されたときに管理者に通知します。

- **starLocalUserAdded** : 新しいローカルユーザーアカウントがシステムに追加されたことを示します。
- **starLocalUserRemoved** : ローカルユーザーアカウントがシステムから削除されたことを示します。

権限レベル変更の通知

ユーザーの権限レベルが高くなるか低くなるたびに、SNMP 通知が送信されます。悪意のある攻撃者は、権限を何らかの方法で「昇格」させることで、より多くの権限を持つコマンドにアクセスする可能性があります。これが実行されると、他のすべてのユーザーの権限を「降格」させることができ、その結果、適切な管理者がシステムからロックアウトされます。

starLocalUserPrivilegeChanged トラップは、ローカルユーザーの権限レベルが変更されたことを示します。

オペレーティング システム シェルへのユーザーアクセス

starOsShellAccessed トラップは、ユーザーがオペレーティングシステムのシェルにアクセスしたことを示します。

Test-Commands

セキュリティ管理者または管理者権限を持つユーザーは、以前に非表示になっていた `test-commands` の表示を有効にすることができます。CLI `test-commands` では、既存のコマンドの新しいコマンドキーワード、および新しいコマンドが表示されます。



注意 CLI `test-commands` は、診断の使用のみを目的としています。通常のシステム操作では、これらのコマンドへのアクセスは必要ありません。これらのコマンドは、Cisco TAC の担当者のみが使用することを目的としています。これらのコマンドの一部は、システムパフォーマンスの低下、サブスクライバの削除、および/またはシステムの動作不能の原因となることがあります。

cli test-commands モードの有効化

`test-commands` へのアクセスを有効にするには、セキュリティ管理者がグローバル構成モードにログインし、`cli hidden` を入力する必要があります。

次に、このコマンドシーケンスを示します。

```
[local]host_name# config
[local]host_name(config)# cli hidden
[local]host_name(config)#
```

デフォルトでは、`cli hidden` は無効になっています。



重要 低レベルの診断およびテストコマンドやキーワードは、管理者または上位の権限を持つユーザーに表示されるようになりました。CLIには、`test-commands` モードが有効になっていることを示すビジュアルインジケータはありません。

CLI テストコマンドにアクセスするためのパスワードの有効化

セキュリティ管理者は、CLI テストコマンドにアクセスするためのプレーンテキストのパスワードまたは暗号化されたパスワードを設定できます。`password` の値は、起動設定情報とともに `/flash` に保存されます。`show configuration` コマンドと `save configuration` コマンドがこの値をプレーンテキストで出力することはありません。

グローバル構成モードコマンドの `tech-support test-commands [encrypted] password new_password [old-password old_password]` は、CLI テストコマンドにアクセスするための暗号化されたパスワードまたはプレーンテキストのパスワードを設定します。

次に、このコマンドシーケンスを示します。

```
[local]host_name# config
[local]host_name(config)# tech-support test-commands password new_password [
```

```
old-password old_password ]
[local]host_name(config)#
```

新しいパスワードで既存のパスワードを置き換える場合は、変更を受け入れるために古いパスワードを入力する必要があります。

古いパスワードが入力されていない場合、または既存の設定値と一致しない場合は、「tech-support password is already configured」というエラーメッセージが表示されます。次に、古いパスワードのエントリを受け入れるように求めるプロンプト（「Enter old tech-support password:」）が表示されます。

old-password *old_password* を入力することで、古いパスワードの入力を求められることなく、既存のパスワードを置き換えることができます。古いパスワードを誤って入力した場合、または古いパスワードを入力しなかった場合は、「Failure: Must enter matching old tech-support password to replace existing password」というエラーメッセージが表示されます。

クイック セットアップ ウィザード (Exec モードの **setup** コマンド) でも、テクニカルサポートのテストコマンドパスワードの入力が求められます。古いテクニカルサポートのパスワードを忘れた場合は、コンソールポートから直接 **setup** を実行して、新しいテクニカルサポートパスワードを入力できます。

テストコマンドのパスワードが設定されている場合、グローバル構成モード コマンドの **cli test-commands [encrypted] password *password*** にはパスワードのキーワードを入力する必要があります。**encrypted** キーワードを指定した場合、*password* 引数は、パスワード値を含む暗号化された文字列として解釈されます。**encrypted** キーワードを指定しなかった場合、*password* 引数は実際のプレーンテキスト値として解釈されます。



重要 **tech-support test-commands password** が設定されていない場合は、StarOS が新しいパスワードを作成します。**cli test-commands** に **password** キーワードを入力しなかった場合は、パスワードの入力が求められます（エコーなし）。また、CLI テストコマンドにアクセスするには、管理者が **cli hidden** を有効にする必要があります。

Exec モードの `cli test-commands`

Exec モードコマンドは、Exec モードから **cli test-commands** を入力する特権ユーザーが使用できます。

```
[local]host_name# cli test-commands [encrypted] password password
Warning: Test commands enables internal testing and debugging commands
USE OF THIS MODE MAY CAUSE SIGNIFICANT SERVICE INTERRUPTION
```



重要 ユーザーが CLI テストコマンドモードを開始するたびに、SNMP トラップ (`starTestModeEntered`) が生成されます。

構成モードの `cli test-commands`

低レベルのソフトウェアパラメータにアクセスできるようにするための構成コマンドには、権限を持つユーザーがグローバルコンフィギュレーションモードでコマンド `cli test-commands` を入力した後にのみアクセスできます。

```
[local]host_name# config
[local]host_name(config)# cli test-commands [encrypted] password password
Warning: Test commands enables internal testing and debugging commands
USE OF THIS MODE MAY CAUSE SIGNIFICANT SERVICE INTERRUPTION
```



重要 ユーザーがCLIテストコマンドモードを開始するたびに、SNMPトラップ (`starTestModeEntered`) が生成されます。

Execモードと構成モードの `cli test-commands` のリスト

CLIのテストコマンドは、[CLI Reference](#) や、その他のユーザードキュメントには記載されていません。これらのExecモードと構成モードのコマンド/キーワードのリストは、Cisco TACで入手可能な別のドキュメントで公開されています。コマンド/キーワード関数の詳細については説明されていません。ただし、ユーザーはCLIヘルプ機能を参照して追加情報を参照できます。

暗号化のための COTS ハードウェアの使用

StarOS VPC インスタンスは、ソフトウェア内でパケットの暗号化とトンネリングを実行します。ただし、市販 (COTS) のサーバーが Intel Communications のチップセット 89xx を使用し、このチップセットにパススルーするように VPC 仮想マシンを設定した場合、VPC インスタンスは自動的にこのハードウェアチップを使用してパケットの暗号化と復号を実行します。Intel Communications のチップセット 89xx は、Coletto Creek とも呼ばれています。



(注) VPC が暗号化と復号にハードウェアチップセットを使用するためには、サービス機能 (SF) VM のすべてで Intel Communications のチップセットを使用する必要があります。

COTS サーバーがこのチップセットを使用しているかどうかを確認するには、`show hardware` コマンドを使用してすべてのスロットの情報を表示します。次に、Coletto Creek 暗号化アクセラレータを使用するハードウェア上の VPC SI インスタンスに対する `show hardware` コマンドの出力例を示します。

```
[local]swch32# show hardware
System Information:
  Platform           : KVM Guest
  UUID/Serial Number : 014A4D4F-7644-4CF1-C408-8ABB631B3E34
  CPU Packages       : 1 [#0]
  CPU Nodes          : 1
```

```

CPU Cores/Threads      : 16
Memory                 : 16384M (qvmc-si-medium)
Crypto Accelerator   : Coletto Creek A0
Storage Devices:
  Virtual Flash        : Present
    Type               : 4096M disk
    Model              : ATA-QEMUHARDDISK
    Serial Number      : QM00001
  Hard Drive 1         : Present
    Type               : 16384M disk
    Model              : ATA-QEMUHARDDISK
    Serial Number      : QM00002
  Hard Drive 2         : Not Present
  USB 1                : Not Present
  USB 2                : Not Present
  CDROM 1              : Present
    Type               : cdrom
    Model              : QEMU-QEMUDVD-ROM
Network Interfaces:
  loeth0  addr 52:54:00:ae:b7:72 at virtio1, 1af4:0001 (virtio_net)
    RxQ(s)/RINGSZ/COALESCE: 1/256/-NA-
    TxQ(s)/RINGSZ/COALESCE: 1/256/-NA-
    NODE-ID              : -NA-
  port1_10 addr 00:1b:21:87:14:ac at 0000:00:06.0, 8086:10fb (ixgbe)
    RxQ(s)/RINGSZ/COALESCE: 16/4096/500
    TxQ(s)/RINGSZ/COALESCE: 16/4096/0
    NODE-ID              : -NA-
  port1_11 addr 00:1b:21:87:14:ad at 0000:00:07.0, 8086:10fb (ixgbe)
    RxQ(s)/RINGSZ/COALESCE: 16/4096/500
    TxQ(s)/RINGSZ/COALESCE: 16/4096/0
    NODE-ID              : -NA-

```

次に、暗号アクセラレータがインストールされていないハードウェア上の VPC SI インスタンスに対する **show hardware** コマンドの出力例を示します。

```

[local]swch81# show hardware
System Information:
  Platform              : KVM Guest
  UUID/Serial Number    : E0A26495-F822-4AC0-914D-B51332177C4D
  CPU Packages          : 1 [#0]
  CPU Nodes             : 1
  CPU Cores/Threads     : 16
  Memory                : 32768M (qvmc-si-medium)
  Crypto Accelerator    : None
Storage Devices:
  Virtual Flash        : Present
    Type               : 4096M disk
    Model              : ATA-QEMUHARDDISK
    Serial Number      : QM00001
  Hard Drive 1         : Present
    Type               : 16384M disk
    Model              : ATA-QEMUHARDDISK
    Serial Number      : QM00002
  Hard Drive 2         : Not Present
  USB 1                : Not Present
  USB 2                : Not Present
  CDROM 1              : Present
    Type               : cdrom
    Model              : QEMU-QEMUDVD-ROM
Network Interfaces:
  loeth0  addr 52:54:00:e9:70:05 at virtio1, 1af4:0001 (virtio_net)
    RxQ(s)/RINGSZ/COALESCE: 1/256/-NA-
    TxQ(s)/RINGSZ/COALESCE: 1/256/-NA-

```

```

NODE-ID          : -NA-
port1_10 addr 52:54:00:22:f7:85 at virtio2, 1af4:0001 (virtio_net)
RxQ(s)/RINGSZ/COALESCE: 8/256/-NA-
TxQ(s)/RINGSZ/COALESCE: 8/256/-NA-
NODE-ID          : -NA-
port1_11 addr 52:54:00:3e:67:f9 at virtio3, 1af4:0001 (virtio_net)
RxQ(s)/RINGSZ/COALESCE: 8/256/-NA-
TxQ(s)/RINGSZ/COALESCE: 8/256/-NA-
NODE-ID          : -NA-

```

OS とプラットフォームの乱数生成器のサポート

機能の概要と変更履歴

要約データ

| | |
|-----------------|--|
| 該当製品または機能エリア | すべて |
| 該当プラットフォーム | <ul style="list-style-type: none"> • VPC-DI • VPC-SI |
| 機能のデフォルト | 無効：設定が必要 |
| このリリースでの関連する変更点 | N/A |
| 関連資料 | <ul style="list-style-type: none"> • <i>VPC-DI</i> システム管理ガイド • <i>VPC-SI System</i> アドミニストレーションガイド |

マニュアルの変更履歴



重要 リリース 21.2 および N5.1 よりも前に導入された機能の改訂履歴の詳細は示していません。

| 改訂の詳細 | リリース |
|--------|-------|
| 最初の導入。 | 21.13 |

機能説明

ASR 5500 および VPC プラットフォームに展開されているいくつかの機能には、特定のタスクを実行するための乱数が必要です。これらのタスクにはカーネル乱数生成器が使用されていますが、生成される数値は、セキュリティ標準規格に従って十分にランダムである場合とそうで

ない場合があります。ただし、ハードウェアまたはホストが提供する乱数は、信頼性が高く、セキュリティ標準規格に準拠していると考えられます。

OS およびプラットフォームの乱数生成器のサポート機能は、このセキュリティコンプライアンス要件に対応しています。これにより、システム管理者は、ホストマシン上でハードウェア乱数生成器 (HWRNG) を設定できます。

設定されている場合、システムはハードウェアの乱数生成器を使用します。



(注) この機能は、HWRNG サポートがホストで使用可能な場合にのみ機能します。

HWRNG サポートが使用可能な場合は、ホスト上の libvirt xml ファイルに次の設定を追加します。これにより、クライアント (StarOS) に virtio_rng サポートが追加されます。

```
<rng model='virtio'>
  <backend model='random'>/dev/random</backend>
  <address type='pci' domain='0x0000' bus='0x00' slot='0x07' function='0x0' />
</rng>
```



(注) (前述の設定に示すように) 設定でスロット番号7を使用して競合がある場合、次に使用可能なスロットを使用します。

この設定は、それぞれの展開設定に基づいてサポートされているプラットフォームに適用する必要があります。

クライアントでの設定変更は必要ありません。クライアント (StarOS) は、ホストでサポートが有効になっている場合、自動的に virtio_rng を選択します。



第 9 章

セキュアなシステム構成ファイル

- 機能の概要と変更履歴 (153 ページ)
- 機能説明 (154 ページ)
- システム構成ファイルの保護方法 (154 ページ)
- 署名検証の設定 (155 ページ)

機能の概要と変更履歴

要約データ

| | |
|-----------------|---|
| 該当製品または機能エリア | すべて cnUPF、cnMME |
| 該当プラットフォーム | ASR 5500 VPC-DI VPC-SI SMI |
| 機能のデフォルト | 無効 |
| 関連する CDETS ID | 21.3: CSCur33738 |
| このリリースでの関連する変更点 | N/A |
| 関連資料 | <ul style="list-style-type: none">• <i>ASR 5500 System Administration Guide</i>• <i>VPC-DI</i> システム管理ガイド• <i>VPC-SI System</i> アドミニストレーションガイド |

マニュアルの変更履歴

| 改訂の詳細 | リリース |
|--------|------|
| 最初の導入。 | 21.3 |

機能説明

システム設定ファイルには、オペレータのネットワークのセットアップと運用に使用される重要な設定情報が含まれています。設定ファイルは、ネットワークに悪影響を及ぼす可能性のあるファイルへの不正な変更を避けるために、ロード前に適切に承認されている必要があります。

この機能により、ロードされる前に構成ファイルの整合性と信頼性を確保するために、システム設定ファイルをRSAキーで署名できるようになります。オペレータは秘密キーを使用して、構成ファイルに署名できます。システムは公開キーを使用して、署名された構成ファイルをロードする前に検証します。

システム構成ファイルの保護方法

デジタル署名の作成

オペレータは、次の手順を使用して設定ファイルに署名できます。

1. 設定ファイル上でSHA512ハッシュを実行して、メッセージダイジェストを作成します。

例 (Linux/OpenSSL) :

```
openssl dgst -sha512 -binary -out digest cfg_file
```

2. RSA 秘密キーを使用してメッセージダイジェスト値を暗号化することによって、デジタル署名を作成します。

例 (Linux/OpenSSL) :

```
openssl pkeyutl -sign -in digest -inkey pri_key.pem -out sig \
-pkeyopt digest:sha512 -pkeyopt rsa_padding_mode:pss \
-pkeyopt rsa_pss_saltlen:-2
```

3. デジタル署名をbase64形式に変換します (先頭に「#」が追加され、最後に新しい行が追加されます)。

例 (Linux/OpenSSL) :

```
echo -n "#" > sig_base64
base64 sig -w 0 >> sig_base64
echo "" >> sig_base64
```

4. デジタル署名を使用して元の設定ファイルを追加します。

例 (Linux/OpenSSL) :

```
cat sig_base64 cfg_file > signed_cfg_file
```

公開キーと秘密キーの生成

RSA 公開キーは PEM 形式 (.pem ファイル) に保存され、次の例の OpenSSL コマンドのいずれかを使用して生成できます。

```
openssl rsa -in pri_key.pem -pubout -out pub_key.pem  
--or--  
openssl rsa -in pri_key.pem -RSAPublicKey_out -out pub_key.pem
```

PEM 形式の RSA 秘密キーは、次の例の OpenSSL コマンドを使用して生成できます。

```
openssl genrsa -out pri_key.pem 2048
```

openssl rsa コマンドと **openssl genrsa** コマンドの詳細については、それぞれの OpenSSL のマニュアルページを参照してください。

デジタル署名の検証

署名の検証が有効になっている場合、システムが起動し、構成ファイル（または設定ファイルがロードされた時点）をロードするときに、デジタル署名の検証が行われます。システムは、セキュアディレクトリで `enable_cfg_pubkey` ファイルを検索して、署名検証が有効（または無効）になっているかどうかを判断します。詳細については、[署名検証の有効化または無効化 \(156 ページ\)](#) を参照してください。

システムは、次の手順を使用して、署名された構成ファイルを検証します。

1. フラッシュから RSA 公開署名キーを抽出します。
2. 構成ファイルのデジタル署名（最初の行）を抽出します。
3. base64 形式からバイナリ形式に署名を変換します。
4. RSA 公開キーを使用して署名を復号します。
5. プレーンコンフィギュレーションファイルの SHA512 ハッシュを計算して、メッセージダイジェストが生成されるようにします。
6. 復号された署名の値と新しく計算されたメッセージダイジェストを比較します。一致する場合、構成ファイルは正常に検証されます。

署名検証の設定

検証用の RSA 公開キーのインポート

署名済みの設定ファイルを確認するには、RSA 公開キー (PEM 形式) をインポートする必要があります。RSA 公開キーをインポートするには、次のコマンドを使用します。



重要 このコマンドは、コンソールからのみ実行できます。

```
cfg-security import public-key url url_address
```

注：

- コマンドが実行されると、既存の .pem ファイルが新しい .pem ファイルに置き換えられます。
- `url_address` はローカルファイルまたはリモートファイルを参照します。また、次の形式を使用して入力する必要があります。

```
[file:]{/flash | /usb1 | /hd-raid | /sftp}[/directory]/filename
```

```
tftp://host[:port][/<directory>]/filename
```

```
ftp://[username[:password]@]host[:port][/directory]/filename
```

```
sftp://[username[:password]@]host[:port][/directory]/filename
```

```
http://[username[:password]@]host[:port][/directory]/filename
```

```
https://[username[:password]@]host[:port][/directory]/filename
```

署名検証の有効化または無効化

構成ファイルで署名の検証を有効化（または無効化）するには、次のコマンドを使用します。



重要 このコマンドは、コンソールからのみ実行できます。

```
[ no ] cfg-security sign
```

注：

- 署名の検証（`cfg-security sign` コマンド）を有効にすると、PEM ファイルが存在するディレクトリ内に `enable_cfg_pubkey` という名前の空のファイルが作成されます。
- 構成ファイルの署名の検証を無効にするには、`no cfg-security sign` コマンドを使用します。署名の検証（`no cfg-security sign` コマンド）を無効にすると、`enable_cfg_pubkey` ファイルが削除されます。
- システムは、署名の検証が有効か無効かを判断するために、`enable_cfg_pubkey` ファイルを検索します。



第 10 章

ソフトウェア管理の運用

この章では、システム上のソフトウェア管理の運用について説明します。

- ローカルファイルシステムの概要 (157 ページ)
- ローカルファイルシステムの保守 (159 ページ)
- Elastic Services Controller のクラウド初期化サポート (164 ページ)
- 起動スタックの設定 (164 ページ)
- オペレーティングシステムソフトウェアのアップグレード (170 ページ)
- 自動化された StarOS Bin のアップグレード (197 ページ)
- ダイナミックソフトウェア更新の実施 (204 ページ)
- ダイナミックソフトウェア更新の実施 (204 ページ)
- ライセンスキーの管理 (208 ページ)
- ローカルユーザー管理アカウントの管理 (212 ページ)

ローカルファイルシステムの概要

管理入出力 (MIO/UMIO) カードは、システムの制御と管理を提供します。

ローカルファイルシステムは、次の 1 つ以上に保存されているファイルで構成されます。

- **/flash** : MIO/UMIO の回路基板にあるフラッシュメモリは、システムによって使用されるオペレーティングシステムのソフトウェアイメージ、CLI 設定、およびクラッシュログファイルのデフォルトのストレージメディアです。
- **/usb1** : このデバイスは、USB メモリスティックがアクティブな MIO/UMIO の前面パネルに挿入されている場合に使用できます。
- **/hd-raid** : これは、ファブリックおよびストレージカード (FSC) によってサポートされ、アクティブな MIO/UMIO を介してアクセスされる、ソリッドステートのハードディスクアレイです。

VPCVM 上のローカルファイルシステムは、次のものに保存されているファイルで構成されます。

- **/flash** ハイパーバイザを介して M 上の vHDD-1 として割り当てられたフラッシュメモリは、システムで使用される StarOS イメージ、CLI 設定、およびクラッシュログファイルのデフォルトのストレージメディアです。
- **/hd-raid** これは、ハイパーバイザによって CF VM 上で vHDD-2 として割り当てられたストレージ領域です。CDR（課金データレコード）と UDR（使用データレコード）を保存するために使用されます。

ローカルファイルシステムで使用されるファイルタイプ

ローカルファイルシステムには、次のファイルタイプを配置できます。

- **オペレーティング システム ソフトウェアのイメージファイル**：このバイナリファイルタイプは **.bin** 拡張子で識別されます。ファイルは、起動時またはリロード時にシステムによってロードされるオペレーティングシステムです。これは、エンドユーザーが変更できない実行可能な読み取り専用ファイルです。
- **CLI 設定ファイル**：このファイルタイプは **.cfg** 拡張子によって識別されます。これらは、オペレーティングシステムのソフトウェアイメージと連携して動作する CLI コマンドを含むテキストファイルです。これらのファイルによって、提供されるサービス、ハードウェアとソフトウェアの設定、システムによって実行されるその他の機能が決まります。通常、ファイルはエンドユーザーが作成します。ファイルはオンラインでも、オフラインでも変更でき、そのファイルを説明する長いファイル名を使用します。
- **システムファイル**：システムでは、**.sys** 拡張子によって識別されるファイル 1 つのみが使用されます。boot.sys ファイルには、システムの検出方法や、起動スタックからファイルグループ（.bin ファイルと .cfg ファイルのペア）をロードする優先順位を説明するシステム固有の情報が含まれています。
- **クラッシュログの要約**：ファイル名の **crashlog** で識別されるクラッシュログの要約には、システムで発生したソフトウェアまたはハードウェアの障害に関するサマリー情報が含まれています。このファイルは、デバイスの **/flash/crsh2/** ディレクトリにあります。CLI を使用してこのファイルの内容を表示することはできますが、ファイルを変更することはできません。

boot.sys ファイルの概要

システムは boot.sys ファイルを使用して、システムが起動時に使用する優先順位付けされた起動スタックパラメータとファイルグループを保存します。このファイルは、外部手段ではなく、システム CLI コマンドを使用してのみ変更できます。起動パラメータには、オペレーティングシステムのイメージファイルを見つけるために必要な次のような情報が含まれています。

- **bootmode**：この設定は通常は normal に設定され、システムの起動方法を識別します。
- **network interface configuration**：MIO/UMIO カード上の管理 LAN インターフェイスのいずれかを使用している外部ネットワークサーバーからオペレーティングシステムのイメー

ジを取得するようにシステムを設定する場合は、これらのオプションの起動方式の設定を使用します。

- **起動スタック情報**：起動スタックは、オペレーティングシステムのイメージファイルと、ロードする CLI 設定ファイルを指定する、優先順位付けられたファイルグループエントリから構成されます。

システムを初めて起動したときに、通常の起動モードを使用して、/flash ディレクトリからオペレーティングシステムのソフトウェアイメージをロードするように、boot.sys ファイルが設定されます。

ローカルファイルシステムには CLI 設定ファイルが含まれていません。これにより、システムは最初に正常に起動したときに自動的に CLI ベースのクイック セットアップ ウィザードを開始します。クイックセットアップウィザードの使用の詳細については、「使用する前に」を参照してください。

ローカルファイルシステムの保守

ローカルファイルシステムを構成するデバイスを管理および保守するには、CLI コマンドを使用します。この項で説明されているすべてのコマンドは Exec モードで実行します。特に指定がない限り、これらのコマンドを実行するには、セキュリティ管理者または管理者の権限が必要です。

ファイルシステム管理コマンド

ローカルファイルシステムを管理および構成するには、この項のコマンドを使用します。



重要 次に示すコマンドの詳細については、『*Command Line Interface Reference*』の「*Exec Mode Commands*」の章を参照してください。

ファイルシステムの同期

ローカルファイルシステムを 2 枚のカードを搭載したシステムのアクティブ MIO/UMIO からスタンバイ MIO/UMIO にミラーリングするためのコマンドがサポートされています。これらのコマンドを使用して、ローカルデバイスのいずれか、またはすべてを同期します。



重要 クラッシュログファイルは、これらのコマンドが実行されても同期されません。

次の Exec モードコマンドは、2 つの MIO/UMIO 間でファイルシステムを同期します。

```
[local]host_name# filesystem synchronize [ /flash | /usb1 | all ] [ checkonly ] [ from card_num | to card_num ] [ -noconfirm ]
```

一致するローカルデバイス上のファイルシステムのみが同期されます。たとえば、アクティブ MIO/UMIO に 2 台のローカルデバイス（`/flash` と `/usb1`）が含まれており、スタンバイ MIO/UMIO に 1 台のローカルデバイス（`/flash`）のみが含まれている場合は、一致するローカルデバイス（`/flash`）のみで同期が行われます。

次のコマンドは、2 つの MIO/UMIO フラッシュデバイス上のファイルシステムを同期します。

```
[local]host_name# filesystem synchronize /flash
```

ディレクトリの作成

特定のローカルデバイスに新しいディレクトリを作成するには、`mkdir` コマンドを使用します。このディレクトリは、ローカルファイルシステムにある任意のファイルのパス名の一部として組み込むことができます。

```
[local]host_name# mkdir { /flash | /usb1 | /hd-raid } /dir_name
```

次のコマンドを使用して、`configs` という名前のディレクトリを作成します。

```
[local]host_name# mkdir /flash/configs
```

ファイルとディレクトリの名前の変更

ファイルの名前を元の名前から別の名前に変更するには、`rename` コマンドを使用します。必要に応じて同じファイル拡張子を使用し、ファイルタイプが変更されないようにします。

```
[local]host_name# rename { /flash | /usb1 | /hd-raid } /src_filename { /flash | /usb1 | /hd-raid } /dst_filename [ -noconfirm ]
```

`/flash` ローカルデバイス上でファイル名 `iot_test.cfg` を `iot_accept.cfg` に変更するには、次のコマンドを使用します。

```
[local]host_name# rename /flash/iot_test.cfg /flash/iot_accept.cfg -noconfirm
```



重要 `rename` コマンドは、同じローカルデバイス内でのみ使用します。ファイル名を変更して、そのファイルを別のローカルデバイスに同時に配置することはできません。名前を変更したファイルを移動するには、`copy` コマンドを使用する必要があります。

ファイルのコピー

これらの手順は、Exec モードのルートプロンプトを使用していることが前提になります。現在の設定を保存するには、次のコマンドを入力します。

```
[local]host_name# copy from_url to_url [-noconfirm]
```

`system.cfg` という設定ファイルを `cfgfiles` と呼ばれていたディレクトリから `configs_old` というディレクトリにコピーするには、次のコマンドを入力します。

```
[local]host_name# copy /flash/cfgfiles/system.cfg /flash/configs_old/system_2011.cfg
```

`simple_ip.cfg` という設定ファイルを `host_name_configs` というディレクトリから、`administrator` というユーザ名でパスワードが `secure` のアカウントがある IP アドレス `192.168.34.156` の FTP サーバにコピーするには、次のコマンドを使用します。

```
[local]host_name# copy /flash/host_name_configs/simple_ip.cfg
ftp://administrator:secure@192.168.34.156/host_name_configs/
simple_ip.cfg
```

`init_config.cfg` という設定ファイルをホスト名が `config_server` の TFTP サーバーのルートディレクトリにコピーするには、次のコマンドを入力します。

```
[local]host_name# copy /flash/cfgfiles/init_config.cfg
tftp://config_server/init_config.cfg
```

ファイルの削除

`delete` コマンドは、指定されたファイルをローカルファイルシステム上の指定された場所から削除します。



重要 このコマンドは、ワイルドカードエントリをサポートしていません。各ファイル名は、全体で指定する必要があります。



注意 `boot.sys` ファイルは削除しないでください。削除すると、システムはコマンドを再起動せず、動作不能になります。

```
[local]host_name# delete { /flash | /usb1 | /hd-raid }/filename [ -noconfirm
]
```

次のコマンドは、`flash` ディレクトリから `est.cfg` という名前のファイルを削除します。

```
[local]host_name# delete /flash/test.cfg
```

ディレクトリの削除

`rmdir` コマンドは、特定のローカルデバイス上の現在のディレクトリを削除します。このディレクトリは、ローカルファイルシステムにある任意のファイルのパス名の一部として組み込むことができます。



重要 削除するディレクトリは、`rmdir` コマンドを実行する前に空にしておく必要があります。ディレクトリが空でない場合、CLI には「Directory not empty」というメッセージが表示され、実行されません。

```
[local]host_name# rmdir url /dir_name
```

次に、`flash` ディレクトリ内の `config` という名前の空のディレクトリを削除するコマンドを示します。

```
[local]host_name# rmdir /flash/configs
```

ローカルデバイスのフォーマット

format コマンドは、ローカルデバイスの低レベルフォーマットを実行します。この操作は、FAT16フォーマット方式を使用するようにデバイスをフォーマットします。これは、オペレーティングシステムの適切な読み取り/書き込み機能に必要です。



重要 NTFS や FAT32 などの他の方式を使用してフォーマットされたローカルデバイスは、さまざまなオペレーティングシステム、CLI 設定、およびクラッシュログファイルを保存するために使用される場合があります。ただし、通常使用のために新しいローカルデバイスを MIO/UMIO に配置する場合は、使用する前にシステムを介してデバイスをフォーマットする必要があります。これにより、適切なファイルアロケーションテーブルのフォーマットが使用され、他のオペレーティングシステムで使用されている他のフォーマットとの不一致を防止することができます。



注意 **filesystem format** コマンドは、デバイスに保存されているすべてのファイルと情報を削除します。

ローカルファイルシステムで使用するローカルデバイスをフォーマットするには、次のコマンドを入力します。

```
[local]host_name# filesystem format { /flash | /usb1 | /hd-raid }
```

既存の CLI 構成ファイルの適用

既存の CLI 設定ファイルは、ユーティリティ機能（テスト時のすべての統計情報のクリアなど）を提供するために作成されたか、またはテキストエディタを使用してオフラインで作成された .conf ファイルです。既存の設定ファイルはローカルファイルシステムに保存されていることがあり、そのファイルはいつでも実行中のシステムに適用できます。



注意 現在別の CLI 設定を実行しているシステムに設定ファイルを適用したすると、同じコマンドが適用しようとしている設定ファイルに存在する場合は、類似するコンテキスト、論理インターフェイス、物理ポート、IP アドレス、またはその他の設定済みの項目はすべて上書きされます。適用しようとしているファイルの内容を十分に理解し、現在実行中のコマンドが上書きされた場合はサービスにどのような影響があるかを把握しておく必要があります。また、変更は自動的に保存されないことにも注意してください。

CLI 設定ファイル、または CLI コマンドを含むスクリプトは、Exec モードプロンプトで次のコマンドを入力することによって実行中のシステムに適用できます。

```
[local]host_name# configure url [ verbose ]
```

*url*は、適用する CLI 設定ファイルの場所を指定します。ローカルファイルまたはリモートファイルを参照する場合があります。

次のコマンドは、*/flash* ディレクトリ内の *clearcmds* という名前の既存の CLI 設定ファイルを適用します。

```
[local]host_name# configure /flash/clearcmds.cfg
```

ローカルファイルシステム上のファイルの表示

この項では、さまざまなファイルを表示する方法について説明します。

ローカルデバイスの内容の表示

任意のローカルデバイスのコンテンツ、使用状況情報、およびファイルシステムディレクトリ構造を表示するには、Exec モードプロンプトで次のコマンドを入力します。

```
directory { /flash | /usb1 | /hd-raid }
```

CLI 設定と *boot.sys* ファイルの表示

ローカルファイルシステムに格納されている CLI 設定ファイルと *boot.sys* ファイルの内容は、Exec モードのプロンプトで次のコマンドを入力することによって、オフラインで表示できます (OS にロードする必要はありません)。

```
[local]host_name# show file url { /flash | /usb1 | /hd-raid } filename
```

ここで、*url*はファイルの場所のパス名、*filename*は拡張子を含むファイルの名前を指します。



重要 オペレータレベルのユーザーとインスペクタレベルのユーザーは **show file** コマンドを実行できますが、**directory** コマンドを実行することはできません。

オペレーティングシステムのファイルの検証

.bin 拡張子で識別されるオペレーティングシステムのソフトウェアイメージファイルは、システム上で実行され、ランタイムオペレーティングシステム (OS) を作成する、読み取り不可能かつ編集不可能なファイルです。

新しいオペレーティングシステムイメージファイルをロードする前に確認することが重要です。これを実現するために、独自のチェックサムアルゴリズムを使用して、プログラムのコンパイル中に .bin ファイル内に保存されているアプリケーションの各部分のチェックサム値を作成します。

この情報は、コンパイル中にファイル内に保存されているチェックサム値に対して実際のファイルを検証するために使用できます。イメージファイルのいずれかの部分が破損した場合 (たとえば、ファイルが切り捨てられた場合や、バイナリモードではなく ASCII モードを使用して転送された場合など)、この情報が報告され、ファイルは使用できないと見なされます。

オペレーティングシステムのソフトウェアイメージファイルを検証するには、Execモードプロンプトで次のコマンドを入力します。

```
[local]host_name# show version { /flash | /usb1 | /hd-raid }  
/[directory]/filename [all]
```

このコマンドの出力には、次の情報の列が表示されます。

- バージョン番号
- 説明
- 日付
- 起動イメージ
- サイズ
- フラグ
- プラットフォーム

無効なファイルが見つかった場合、システムは次のようなエラーメッセージを表示します。

```
Failure: Image /flash/image_version.bin CRC check failed!  
Failure: /flash/image_version.bin, has a bad magic number
```

Elastic Services Controller のクラウド初期化サポート

Elastic Services Controller (ESC) が QvPC-DI の制御機能 (CF) にアクティブおよびスタンバイで Cinder マルチアタッチボリュームを使用する場合、仮想マシン (VM) オーケストレーション用に呼び出される Openstack API バージョンは 2.60 以上です。この API バージョンでは、ESC はセキュリティ上の理由から、構成ファイルをエンコードして VM に挿入します。VM はエンコードされた構成ファイルを読み取ることができないため、ESC は **user_data** 圧縮ファイルを使用します。この **user_data** ファイルには、VM の起動に必要な構成ファイルが含まれています。

起動スタックの設定

起動スタックは、オペレーティングシステムのソフトウェアイメージと CLI 設定ファイルとの関連付けに優先順位を付けたリストで構成されます。これらの関連付けによって、システムの起動時またはリロード/再起動時にロードされるソフトウェアイメージと設定ファイルが決まります。関連付けは複数設定できますが、システムが使用するのは最も高い優先順位を持つ関連付けです。この関連付けの処理中にエラーが発生した場合（いずれかのファイルが見つからないなど）、システムは次に高い優先順位の関連付けを使用しようとします。

VPC-SI プラットフォームと VPC-DI プラットフォームでは、設定されたブート優先順位が最も高い構成ファイルが利用できない場合（ただし、イメージファイルは利用可能）、システムは次に利用可能なブートシステムの優先順位を使用する代わりに、リロード後に設定ウィザード

を使用して起動します。優先順位は 1 ~ 100 で、1 が最も高い優先順位です。boot.sys ファイル内に設定できる起動スタックエントリの最大数は 10 です。

起動スタック情報は、[boot.sys ファイルの概要 \(158 ページ\)](#) で説明されているように、boot.sys ファイルに含まれています。次の項で説明するように、boot.sys ファイルには、起動スタックエントリの他に、システムの起動方式を定義するために必要なすべての設定コマンドが含まれています。

システムの起動方式

ローカル起動方式では、システムにローカルに保存されているソフトウェアイメージと設定ファイルを使用します。システムの起動時または再起動時に、ローカルデバイスのいずれか、または **/hd-raid** で特定のソフトウェアイメージとそれに付随する設定テキストファイルを調べます。ローカル起動方式を使用している場合は、起動スタックパラメータの設定のみが必要です。

システムは、特定の外部ネットワークサーバーからシステムに存在する設定テキストファイルとペアになっているソフトウェアイメージを取得します。ネットワーク起動を使用する場合は、次を設定する必要があります。

- 起動スタックパラメータ。これらは使用するファイルとそれらに使用する優先順位を定義します。
- リモート管理 LAN インターフェイスを定義する起動インターフェイスおよびネットワークパラメータと、外部ネットワークサーバーに到達するために使用する方式
- 確立するネットワーク通信を可能にするための遅延期間（秒単位）を定義するネットワーク起動遅延時間およびオプションのネームサーバーパラメータと、使用される可能性があるドメインネームサービス（DNS）ネームサーバーの IP アドレス

ネットワーク起動方式を使用するようにシステムを設定する方法の詳細については、[を参照してください。ネットワーク起動設定の要件 \(168 ページ\)](#)

現在の起動スタックの表示

boot.sys ファイルに含まれている起動スタックのエントリを表示するには、Exec モードの **show boot** コマンドを実行します。



重要 **show boot** コマンドはオペレータレベルのユーザーとインスペクタレベルのユーザーが実行できます。

次に、ローカル起動設定のコマンド出力の例を示します。これらの例では、イメージファイル（オペレーティングシステムソフトウェア）と設定ファイル（CLI コマンド）の両方が、**/flash** デバイ스에配置されていることに注意してください。



重要 StarOS イメージファイル名の形式は「`asr5500-image_number.bin`」です。

例：

```
boot system priority 18 \
  image /flash/16-1-builds/asr5500-16.1.3.bin \
  config /flash/general_config.cfg

boot system priority 19 \
  image /flash/16-1-builds/asr5500-16.1.1.bin \
  config /flash/general_config_3819.cfg

boot system priority 20 \
  image /flash/16-1-builds/asr5500-16.1.0.bin \
  config /flash/general_config_3665.cfg
```

次に、ネットワーク起動とローカル起動を組み合わせた設定の出力の例を示します。この例では、イメージファイル（オペレーティングシステムソフトウェア）は最初の2つの起動スタックエントリ（優先順位 18 と 19）により Trivial File Transfer Protocol (TFTP) を使用して外部ネットワークサーバーからロードされますが、すべての設定ファイルが **/flash** に配置されます。

また、起動スタックの上部にある起動ネットワークインターフェイスと起動ネットワーク設定のコマンドにも注意してください。これらのコマンドは、使用するリモート管理 LAN インターフェイスと、オペレーティングシステムソフトウェアのイメージファイルをホストする外部ネットワークサーバーとの通信に関する方法を定義します。

```
boot networkconfig static ip address miol 192.168.1.150 netmask 255.255.255.0
boot delay 15
boot system priority 18 image tftp://192.168.1.161/tftpboot/image_version.bin \config
/flash/general_config.cfg
boot system priority 19 image tftp://192.168.1.161/tftpboot/image_version.bin \config
/flash/general_config.cfg
boot system priority 20 image /flash/image_version.bin \config /flash/general_config.cfg
```

初期起動時にロードされた起動イメージの優先順位を確認するには、次のように入力します。

show boot initial-config

次に、出力例を示します。

```
[local]host_name# show boot initial-config
Initial (boot time) configuration:
  image tftp://192.168.1.161/tftpboot/image_version.bin \
  config /flash/config_name.cfg
  priority 1
```

新しい起動スタックエントリの追加



重要 この手順を実行する前に、`boot.sys` ファイルに 10 未満のエントリがあり、より高い優先順位のエントリが使用可能であることを確認します（つまり、少なくとも起動スタックに優先順位 1 のエントリがないことを確認します）。詳細については、「現在の起動スタックの表示」を参照してください。

優先順位 1 が使用されている場合は、既存のエントリの番号を付け直して、少なくともその優先順位が使用可能であることを確認する必要があります。`boot.sys` ファイルに含めることができる起動スタックエントリの最大数は 10 です。起動スタックにすでに 10 個のエントリがある場合は、これらのエントリのうち少なくとも 1 つを削除する必要があります（通常は優先順位が最も低いエントリ）。また、必要に応じて、他のエントリの一部またはすべての番号を再割り当てしてから続行します。詳細については、[起動スタックエントリの削除 \(167 ページ\)](#) を参照してください。

この手順では、新しい起動スタックエントリを `boot.sys` ファイルに追加する方法について説明します。Exec モードのプロンプトが表示されていることを確認し、次のコマンドを入力します。

configure

```
boot system priority number image image_url config cfg_url
```

次のコマンドは、起動優先順位 3 を使用して、新しい起動スタックエントリを作成します。

```
boot system priority 3 image /flash/image_filename.bin config /flash/config_name.cfg
```



重要 `boot.sys` ファイルに保存された起動スタックの変更は、システムが再起動されるまで実行されません。

次のコマンドを使用して、MIO/UMIO 上のローカルファイルシステムを同期します。

次のコマンドを使用して、CF VM 上のローカルファイルシステムを同期します。

```
filesystem synchronize all
```

起動スタックエントリの削除

この手順では、`boot.sys` ファイルから個々の起動スタックエントリを削除する方法について説明します。Exec モードのプロンプトが表示されていることを確認し、次のコマンドを入力します。

configure

```
no boot system priority number
```

number は、起動スタックエントリに使用される起動の優先順位を指定します。このコマンドは、起動スタックから特定のエントリを削除して、`boot.sys` ファイルが上書きされるようにします。

ネットワーク起動設定の要件

起動インターフェイスの設定

起動インターフェイスのパラメータは、ネットワークの起動方式を使用しているときにシステムが管理ネットワークとの通信に使用する MIO/UMIO 管理 LAN インターフェイスを定義します。

この手順では、ネットワークサーバーとの信頼性の高い通信を確保するための起動インターフェイスを設定する方法について説明します。Exec モードのプロンプトが表示されていることを確認します。

手順

ステップ 1 次のコマンドを入力してグローバル構成モードを開始します。

```
[local]host_name# configure
```

次のプロンプトが表示されます。

```
[local]host_name(config)#
```

ステップ 2 次のコマンドを入力します。

```
[local]host_name(config)#boot interface { local-eth1 | local-eth2 } medium { auto | speed { 10 | 100 | 1000 } duplex { full | half } } media { rj45 | sfp }
```

上記のコマンドの詳細については、『*Command Line Interface Reference*』の「*Global Configuration Mode Commands*」の章を参照してください。

ネットワークの起動にはポート 1 を使用します。

速度が手動で設定されている場合は、デュプレックスモードも設定する必要があります。さらに、ネットワークサーバー設定で速度とデュプレックスの設定がサポートされていることを確認する必要があります。

MIO/UMIO/用のネットワーク速度は **1000** で固定されています。

イーサネットネットワークキングのルールによって、自動ネゴシエーション用に設定されているデバイスのインターフェイスは、完全二重をサポートするように手動で設定されたデバイスと通信する場合に、最初のデバイスが 2 番目のデバイスの手動で設定された速度に対してネゴシエートし、半二重モードでのみ通信します。

MIO/UMIO のポート 1 のメディアは、**rj45** に固定されています。

ステップ 3 「設定の確認と保存」の章の説明に従って、設定を保存します。

起動ネットワークの設定

起動ネットワークパラメータは、オペレーティングシステムのソフトウェアイメージファイルをホストする外部ネットワークサーバーに到達するために使用されるMIO/UMIOインターフェイスのプロトコルとIPアドレスの情報を定義します。起動ネットワークパラメータを設定するには、Execモードのプロンプトで操作していることを確認します。

手順

ステップ1 次のコマンドを入力してグローバル構成モードを開始します。

```
[local]host_name(config)#configure
```

次のプロンプトが表示されます。

```
[local]host_name(config)#
```

ステップ2 次のコマンドを入力します。

```
[local]host_name(config)# boot networkconfig { dhcp | { { dhcp-static-fallback | static } ip address mio5 ip_address5 [ mio6 ip_address6 ] netmask subnet_mask [ gateway gw_ip_address ] } }
```

上記のコマンドの詳細については、『*Command Line Interface Reference*』の「*Global Configuration Mode Commands*」の章を参照してください。

次に、209.165.200.237のスロット5のMIO/UMIOのスタティックフォールバックIPアドレスとクラスCネットマスクとともにDHCPを使用して通信するように起動ネットワークを設定するコマンドを示します。

```
[local]host_name(config)# boot networkconfig dhcp-static-fallback ip address mio5 209.165.200.237 netmask 255.255.255.224
```

次に、スロット5のMIO/UMIOにスタティックIPアドレスを使用し、IPアドレスが209.165.200.238のゲートウェイを介して外部ネットワークサーバーにアクセスする例を示します。

```
[local]host_name(config)# boot networkconfig static ip address mio5 209.165.200.237 netmask 255.255.255.224 gateway 209.165.200.238
```

ステップ3 「設定の確認と保存」の章の説明に従って、設定を保存します。

ブートネットワークの遅延時間の設定

ネットワークから起動するシステムに対して、オプションの遅延時間を秒単位で設定できます。このパラメータの目的は、スパニングツリープロトコル（STP）を使用して、指定されたIPアドレスへのネットワークルートを決定するスイッチなどの外部デバイスの時間を許可することです。

ブートネットワークの遅延を設定するには、グローバル構成モードのプロンプトから次のコマンドを入力します。

```
[local]host_name(config)# boot delay time
```

ここでは、*time* は外部ネットワークサーバーへの接続を試行するまでの 1 ~ 300 秒の整数です。ネットワークで STP を使用している場合、一般的な遅延時間は 30 秒で十分です。



重要 「設定の確認と保存」の章の説明に従って、設定を保存します。

起動ネームサーバーの管理

起動ネームサーバーのアドレスを設定するには、グローバル構成モードのプロンプトから次のコマンドを入力します。

```
[local]host_name(config)# boot nameserver ip_address
```

ここで、*ip_address* は、IPv4 ドット付き 10 進表記で入力された DNS サーバーの IP アドレスです。



重要 「設定の確認と保存」の章の説明に従って、設定を保存します。

オペレーティングシステムソフトウェアのアップグレード

この項では、StarOS バイナリイメージのアップグレード手順を手動で実行する方法について説明します。自動 bin アップグレード手順については、[自動化された StarOS Bin のアップグレード \(197 ページ\)](#) の項を参照してください。

StarOS ソフトウェアのアップグレード手順を開始する前に、「前提条件」の項で説明されている条件が満たされていることを確認してください。



注意 VPC の展開解除/再展開は、bin アップグレード後はサポートされません。VPC を非アクティブにすると、アップグレードした StarOS の bin イメージが削除されます。

StarOS ソフトウェアを手動でアップグレードするには、次の手順を実行します。

1. *AutoVNF*、*CF*、*ESC*、および *UEM* の *VIP* アドレスの取得
2. [OS リリースバージョンとビルド番号の識別 \(173 ページ\)](#)
3. [サポートサイトからソフトウェアイメージをダウンロード \(174 ページ\)](#)
4. *Zookeeper* データベースの確認
5. *ESC* データベースの確認

6. [/flash デバイスの空き領域の確認 \(176 ページ\)](#)
7. [StarOS イメージを /flash に転送 \(177 ページ\)](#)
8. [実行構成の保存 \(182 ページ\)](#)
9. [ファイルシステムの同期 \(190 ページ\)](#)
10. [システムの再起動 \(184 ページ\)](#)

前提条件

CF と SF の VNFC を含む StarOS ソフトウェアのアップグレードを実行する前に、次の前提条件が満たされているかどうかを確認します。

- AutoDeploy、AutoVNF、ESC、UEM、および CF VM のログインクレデンシャルと IP アドレスが必要です。OpenStack 設定の管理権限を持っている必要があります。
- OpenStack のステータスを確認します。Ansible の出力がすべて引き渡される必要があります。

```
cd /home/stack/  
source stackrc  
cd /home/stack/ansible/  
ansible-playbook -i inventory openstack_verify.yml
```

- AutoVNF/ESC/EM/VNF VM の正常性が AutoIT の UltraM 正常性ログを通じて正常であるかどうかを確認します。いずれかの VM が正常でない場合は、対応する VM の正常性を回復するための必要なアクションを実行します。
- 新しい StarOS バイナリイメージファイル（手動アップグレードの場合）または新しい StarOS CF QCOW2 イメージ（自動アップグレードの場合）が必要です。
- ESC、UEM、および CF の間に保留中のトランザクションがないことを確認します。
- 元の StarOS bin ファイルのバックアップを必ず実行します。



(注) 自動 bin アップグレードではバックアップを実行する必要ありません。これは、アップグレード RPC によって自動的に処理されるためです。

AutoVNF、CF、ESC、および UEM の VIP アドレスの取得

この項では、CF および SF VNFC のアップグレードにのみ適用される手順について説明します。

AutoVNF、CF、ESC、および UEM VM の VIP アドレスの収集

1. デフォルトのユーザーである *ubuntu* として AutoDeploy VM にログオンします。

```
ssh ubuntu@<ad_vm_address>
```

2. ルートユーザーに切り替えます。

```
sudo -i
```

3. ConfD CLI を入力します。

```
confd_cli -u admin -C
```

4. プロンプトが表示されたら、管理者ユーザーのログイン情報を入力します。

5. AutoVNF、ESC、UEM、および CF VM の VIP アドレスを収集します。

```
show vnfr
```

出力例：

```
vnfr autoit-f-autovnf
vnfd      f-autovnf
vnf-type  usp-uas
state     deployed
external-connection-point avf
virtual-link-ref      management
ip-address             192.168.100.26
floating-ip-address 10.225.202.94
vnfr sj-autovnf-esc
vnfd      esc
vnf-type  esc
state     deployed
external-connection-point esc
virtual-link-ref      management
ip-address             192.168.100.22
vnfr sj-autovnf-vpc
vnfd      vpc
vnf-type  ugp
state     alive
external-connection-point cf
virtual-link-ref      management
```

```
ip-address      192.168.100.38

external-connection-point em

virtual-link-ref management

ip-address      192.168.100.21
```

OS リリースバージョンとビルド番号の識別

オペレーティングシステムは、CLIから発行されたコマンドを使用して、サービスを提供し、事前定義された機能を実行するように設定できます。

オペレーティングシステムのソフトウェアは、単一のバイナリファイル（ファイル拡張子 **.bin**）として提供され、システム全体の単一インスタンスとしてロードされます。

- イメージファイル名は、プラットフォームタイプとリリース番号を指定するサフィックスで識別されます。たとえば、**asr5500-release_number.bin** というようになります。たとえば、**asr5500-16.1.0.bin** というようになります。

starfile イメージは、リリース前に REL キーで署名する必要があります。展開可能なイメージは、「.bin.SPA」拡張子を持つ REL キーを使用して署名されます。「A」は、署名キーのリビジョンレベルを示します。たとえば、**asr5500-20.0.0.bin.SPA** というようになります。署名キーが侵害されると、新しいキーが作成され、リビジョンレベルが「B」に増加します。

信頼できるイメージが導入されました。信頼できるビルドと通常のビルドの違いは、非セキュアなプログラムである `ftpd`、`telnet` および `tcpdump` がないことと、セキュリティオプション用の `staros.conf` ファイルが追加されていることです。信頼できるイメージは、プラットフォーム名に「_T」が存在することによって識別できます。たとえば、**asr5500_T-20.0.0.bin.SPA** というようになります。

StarOS ソフトウェアのバージョンとビルド情報を確認するには、次のようにします。

1. アップグレードする VNF にログオンします。
2. StarOS コマンドラインインターフェイスで次の Exec モードのコマンドを入力します。

```
show version
```

出力例：

```
Active Software:

Image Version:          21.9.0.69918

Image Build Number:    69918

Image Description:     Deployment_Build

Image Date:            Sun Jul 22 12:08:55 EDT 2018

Boot Image:            /flash/staros.bin

Source Commit ID:     94797337b6c1691541ea0dd86f2f29b0f2c3630c
```

3. StarOS ビルドリリースに関する追加情報を表示するには、次の Exec モードのコマンドを実行します。

```
show build
```

サポートサイトからソフトウェアイメージをダウンロード

この項では、CF および SF VNFC のアップグレードにのみ適用される手順について説明します。

シスコのサポートサイトとダウンロードファシリティへのアクセスは、ユーザー名とパスワードで制御されています。サイトにアクセスして StarOS のイメージをダウンロードするには、アクティブなカスタマーアカウントが必要です。

/flash デバイスにアップロードできるネットワークの場所または物理デバイス（USB スティック）に、ソフトウェアイメージをダウンロードします。詳細についてはシスコの担当者または Cisco TAC にお問い合わせください。

UGP ベースの VNF の場合、次の手順を実行して、新しい bin ファイルを AutoVNF または OSPD VM にダウンロードします。

1. 対応する VNF の AutoVNF にログオンします。

```
ssh ubuntu@<ad_vm_address>
```

コマンドの例：

```
ssh ubuntu@10.225.202.94
```

2. 新しい StarOS qvpc-di バイナリファイルを AutoVNF/OSPD にダウンロードするためのディレクトリを作成します。

```
cd /home/ubuntu/
```

```
mkdir StarOSBinUpgrade
```

3. Cisco のサポートサイトから新しい StarOS qvpc-di バイナリファイルをダウンロードし、*StarOSBinUpgrade* ディレクトリにファイルをコピーします。

```
cd StarOSBinUpgrade
```

次のコマンドを使用して、ディレクトリに新しい bin ファイルが含まれているかどうかを確認します。

```
ls -lrt /home/ubuntu/StarOSBinUpgrade
```

出力例：

```
total 172560
```

```
-r--r--r-- 1 ubuntu ubuntu 176698880 Jul 24 23:29 qvpc-di-21.9.0.69932.bin
```

Zookeeper データベースの確認

この項では、CF および SF VNFC のアップグレードにのみ適用される手順について説明します。

zookeeper データベースを確認するには、次のようにします。

1. フローティング IP を使用して AutoVNF にログオンします。

```
ssh ubuntu@<ad_vm_address>
```

コマンドの例：

```
ssh ubuntu@10.225.202.94
```

2. [AutoVNF、CF、ESC、および UEM の VIP アドレスの取得 \(171 ページ\)](#) で取得した VIP アドレスを使用して、UEM VM にログオンします。

```
ssh ubuntu@<vip-addr>
```

コマンドの例：

```
ssh ubuntu@192.168.100.21
```

3. ルートユーザーになります。

```
sudo -i
```

4. Zookeeper データベース接続の UEM オークストレーション IP アドレスを収集します。

```
#ifconfig
```

```
eth0      Link encap:Ethernet  HWaddr fa:16:3e:71:1d:08
```

```
          inet addr:209.165.200.240  Bcast: 209.165.200.255  Mask: 255.255.255.224
```

5. Navigate to the `/opt/cisco/usp/packages/zookeeper/<current>/bin` ディレクトリに移動します。
6. UEM Zookeeper データベースにアクセスするには、コマンドラインから次のスクリプトを実行します。

```
zkCli.sh -server ip_addr:port_num
```

次に例を示します。

```
zkCli.sh -server 209.165.200.240:2181
```

7. zookeeper データベースを確認し、UEM VM と CF VM の間に保留中の要求がないことを確認します。

```
ls /request
```

出力例：

```
[]
```

```
<Ctrl+D to exit Zookeeper shell>
```

ESC データベースの確認

この項では、CF および SF VNFC のアップグレードにのみ適用される手順について説明します。

ESC データベースを確認するには、次のようにします。

1. フローティング IP を使用して AutoVNF にログオンします。

```
ssh ubuntu@<ad_vm_address>
```

コマンドの例：

```
ssh ubuntu@10.225.202.94
```

2. [AutoVNF、CF、ESC、および UEM の VIP アドレスの取得 \(171 ページ\)](#) で取得した VIP アドレスを使用して ESC VM にログオンします。

```
ssh admin@<vip-addr>
```

コマンドの例：

```
ssh admin@192.168.100.22
```

3. ESC データベースを確認して、保留中のトランザクションがないことを確認します。

```
sudo /opt/cisco/esc/pgsql/bin/psql -U esc -p 7878 -h localhost -c
'select * from esc_schema.workitem';
```

```
config_id | request_id | mo_type | config_action | config_state
-----+-----+-----+-----+-----
(0 rows)
```

4. トランザクションの詳細を確認するには、次のコマンドを実行します。

```
escadm ip_trans
```

出力例：

```
Number of in-progress transaction events = 0
```

/flash デバイスの空き領域の確認

新しい StarOS イメージファイルに対応するために、/フラッシュデバイスに十分な空き領域があることを確認します。

フラッシュディレクトリで使用可能な領域を確認するには、次のようにします。

1. [AutoVNF、CF、ESC、および UEM の VIP アドレスの取得 \(171 ページ\)](#) で取得した VIP アドレスを使用して CF VM にログオンします。

```
ssh ubuntu@<vip-addr>
```

コマンドの例：

```
ssh ubuntu@192.168.100.38
```

2. 次の Exec モードコマンドを入力します。

```
[local]host_name# directory /flash
```

次に、表示されるディレクトリ情報のタイプの例を示します。

```
-rwxrwxr-x 1 root root 7334 May 5 17:29 asr-config.cfg
-rwxrwxr-x 1 root root 399 Jun 7 18:32 system.cfg
-rwxrwxr-x 1 root root 10667 May 14 16:24 testconfig.cfg
-rwxrwxr-x 1 root root 10667 Jun 1 11:21 testconfig_4.cfg
-rwxrwxr-x 1 root root 5926 Apr 7 16:27 tworpcontext.cfg
-rwxrwxr-x 1 root root 15534 Aug 4 13:31 test_vlan.cfg
-rwxrwxr-x 1 root root 2482 Nov 18 11:09 gateway2.cfg
-rwxrwxr-x 1 root root 159106048 Dec 31 2011 image_filename
1136352 /flash
Filesystem 1k-blocks Used Available Use% Mounted on
/var/run/storage/flash/part1 3115468 1136352 30018336 4%
/mnt/user/.auto/onboard/flash
```

ディスプレイの最後の行にある「Available」ブロックに注意してください。ディレクトリ情報を表示した後、CLI はルートに戻り、次のプロンプトが表示されます。

```
[local]host_name#
```

StarOS イメージを /flash に転送

次のいずれかの方法を使用して、新しいオペレーティングシステムのイメージファイルを MIO/UMIO VPC-DI アクティブ CF または VPC-SI 上の /flash ディレクトリに転送します。

- 次のコマンドを入力して、MIO/UMIO に接続されているネットワークの場所またはローカルデバイスからファイルをコピーします。

```
[local]host_name# copy from_url to_url [ -noconfirm ]
```

- システムへのアクセス権を持つ FTP クライアントを使用して、ファイルを /flash デバイスに転送します。



重要 ファイル転送プロトコル (FTP) を使用してオペレーティングシステムのソフトウェアイメージファイルを転送する場合は、バイナリモードを使用してファイルを転送するように FTP クライアントを設定する必要があります。バイナリ転送モードを使用しないと、転送されたオペレーティングシステムイメージファイルが使用できなくなります。FTP はサポートされていません。

- システムへのアクセス権を持つ SFTP クライアントを使用して、ファイルを /flash デバイスに転送します。

UGP ベースの VNF の場合は、次の手順に従って、新しい StarOS bin をアクティブ CF にコピーします。

1. 新しい bin ファイルがダウンロードされた AutoVNF または OSPD VM にログオンします。

```
ssh ubuntu@<ad_vm_address>
```

コマンドの例 :

```
ssh ubuntu@10.225.202.94
```

2. 新しい bin ファイルがシスコのサポートサイトからダウンロードされたディレクトリに移動します。

```
cd /home/ubuntu/StarOSBinUpgrade/ && ls -lrt
```

出力例 :

```
total 172560
-r--r--r-- 1 ubuntu ubuntu 176698880 Jul 24 23:29 qvpc-di-21.9.0.69932.bin
```

3. SFTP から CF VM へ。

次に例を示します。

```
sftp ubuntu@192.168.100.38
```

4. *sftp* ディレクトリに移動します。

```
#sftp>pwd
Remote working directory: /
```

```
#sftp>ls
hd-raid sftp
```

```
#sftp>cd sftp
```

5. 新しいバイナリファイルを *sftp* ディレクトリにアップロードします。

```
#sftp>put image_filename.bin
```

出力例 :

```
#sftp>put qvpc-di-21.9.0.69932.bin
Uploading qvpc-di-21.9.0.69932.bin to
/.auto/onboard/flash/sftp/qvpc-di-21.9.0.69932.bin
qvpc-di-21.9.0.69932.bin          100% 169MB 168.5MB/s   00:01
```

6. [AutoVNF、CF、ESC、およびUEMのVIPアドレスの取得 \(171 ページ\)](#) で取得したVIP アドレスを使用して CF VM にログオンします。

```
ssh ubuntu@<vip-addr>
```

コマンドの例 :

```
ssh ubuntu@192.168.100.38
```

7. 新しい bin を *sftp* から *flash* ディレクトリにコピーします。

```
copy /flash/sftp/image_filename.bin /flash/updated.bin
```

出力例 :

```
#copy /flash/sftp/qvpc-di-21.9.0.69932.bin /flash/updated.bin
```

```
*****
```

```
Transferred 176698880 bytes in 2.718 seconds (63486.9 KB/sec)
```

8. `sftp` ディレクトリから新しい `bin` を削除します。

```
delete /flash/sftp/image_filename.bin
```

出力例：

```
delete /flash/sftp/qvpc-di-21.9.0.69932.bin
Are you sure? [Yes|No]: yes
File /flash/sftp/qvpc-di-21.9.0.69932.bin removed
```

9. 次の `Exec` モードのコマンドを実行して、イメージファイルが `/flash` デバイ스에正常に転送されたことを確認します。

```
[local]host_name# directory /flash
```

表示された出力にイメージファイル名が表示されます。

10. 次のコマンドを実行して、ビルド情報を確認します。

```
show version /flash/image_filename.bin
```

現在の設定ファイルのコピーの保存

新しいソフトウェアリリースにアップグレードする前に、現在の設定ファイルを `/flash` デバイスとシャーシ外の場所（外部メモリデバイスやネットワーク URL）にコピーして名前を変更する必要があります。この名前が変更されたコピーが、アップグレード中に問題が発生した場合に使用できるフォールバック用のロードが可能な設定ファイルとなります。

リリース 20.0 からのダウングレード

PBKDF2（パスワードベースのキー派生関数バージョン 2）を使用し、入力されたデータ、ソルト、および反復回数に基づいて、特定の長さのキーを取得するようになりました。ローカルユーザーアカウントのパスワードは、ランダムに生成されたソルトと多くの反復回数を備えた PBKDF2 方式を使用してハッシュされ、パスワードストレージの保護が強化されます。

MD5 ハッシュアルゴリズムを使用するようにローカルユーザーデータベースをダウングレードするには、セキュリティ管理者が `Exec` モードの `downgrade local-user database` コマンドを実行する必要があります。StarOS は確認のプロンプトを表示し、パスワードを再入力するようセキュリティ管理者に要求します。ダウングレードコマンドを実行する前に、ユーザーは入力したパスワードで再認証されます。確認後、パスワードは適切な古いまたは弱い暗号化アルゴリズムを使用してハッシュされ、データベースに保存されて、以前のバージョンの StarOS がセキュリティ管理者を認証できるようになります。

ダウングレードプロセスでは、PBKDF2 でハッシュされたパスワードは MD5 形式に変換されません。ダウングレードプロセスでは、（`/flash` ディレクトリから）データベースが再度読み込まれ、古い形式でデータベースが再構築されてからディスクに書き込まれます。PBKDF2 でハッシュされたパスワードは MD5 ハッシュアルゴリズムに変換できず、以前の StarOS リリースでは PBKDF2 暗号化アルゴリズムを解析できないため、StarOS は PBKDF2 アルゴリズムを介して暗号化されたすべてのユーザーを一時停止します。MD5 アルゴリズム（「弱いハッシュ」フラグ）を介して暗号化されたユーザーは、ログイン情報を使用してログインを続行で

きます。システムが以前の StarOS リリースで起動した後、一時停止されたユーザーは **show local-user [verbose]** コマンドの出力で確認できます。

一時停止されたユーザーを再アクティブ化するには、セキュリティ管理者が次の手順を実行します。

- Exec モードの **password change local-user username** コマンドを使用して、一時停止されたユーザーの一時パスワードを設定します。
- 構成モードの **no suspend local-user username** コマンドを使用して、ユーザーの一時停止フラグをリセットします。

オフラインソフトウェアのアップグレード

オフラインソフトウェアのアップグレードは、バージョン番号に関係なく、任意のバージョンのオペレーティングシステムのソフトウェアから、任意のバージョンにアップグレードするすべてのシステムに対して実行できます。このプロセスは、システムが現在のセッションをサポートしている間に多くのステップを実行できますが、このプロセスの最後のステップでは、実際にソフトウェアのアップグレードを適用するために再起動する必要があるため、オフラインと見なされます。

この手順では、CLIセッションが確立されており、新しいオペレーティングシステムのイメージファイルをローカルファイルシステムに配置していることを前提としています。開始するには、Exec モードのプロンプトが表示されていることを確認してください。

```
[local]host_name#
```

オフラインソフトウェアのアップグレードを実行するには：

1. [新規コールポリシーの設定 \(180 ページ\)](#)
2. [Day バナーのメッセージの設定 \(181 ページ\)](#)
3. [現在の CLI 構成ファイルのバックアップ \(181 ページ\)](#)
4. [実行構成の保存 \(182 ページ\)](#)
5. [新しい起動スタックエントリの作成 \(183 ページ\)](#)
6. [ファイルシステムの同期 \(190 ページ\)](#)
7. [システムの再起動 \(184 ページ\)](#)

新規コールポリシーの設定

サービス要件を満たすために、Exec モードから新規コールポリシーを設定します。このポリシーを有効にすると、アップグレードプロセスが完了したシステムのリロードを予測して、新規コールがリダイレクトまたは拒否されます。これにより、アップグレードが完了したシステムのリロードによって発生するサブスクライバへのサービスの中断時間が短縮されます。



重要 新規コールポリシーは、サービス単位で作成されます。シャードで複数のサービスを実行している場合は、複数の新規コールポリシーを設定できます。

新規コールポリシーのシンタックスについては、以下を参照してください。

```
[local]host_name# newcall policy { asngw-service | asnpc-service |
sgsn-service } { all | name service_name } reject
[local]host_name# newcall policy { fa-service | lns-service |
mipv6ha-service } { all | name service_name } reject
[local]host_name# newcall policy { ha-service | pdsn-service |
pdsnclosedrp-service } { all | name service_name } { redirect
target_ip_address [ weight weight_num ] [ target_ipaddress2 [ weight weight_num ]
... target_ip_address16 [ weight weight_num ] | reject }
[local]host_name# newcall policy ggsn-service { apn name apn_name | all |
name service_name } reject
[local]host_name# newcall policy hnbgw-service { all | name service_name }
reject
[local]host_name# newcall policy { pcc-af-service | pcc-policy-service } {
all | name service_name } reject
[local]host_name# newcall policy {pcc-af-service | pcc-policy-service } {
all | name service_name } reject
[local]host_name# newcall policy mme-service { all | name service_name }
reject
```

上記のコマンドの詳細については、『*Command Line Interface Reference*』の「*Exec Mode Commands*」の章を参照してください。

Day バナーのメッセージの設定

オプション：グローバル構成モードのプロンプトから次のコマンドを入力して、システムを再起動されることを他の管理ユーザーに通知する「Message of the Day」バナーを設定します。

```
[local]host_name(config)# banner motd "banner_text"
```

banner_text は、表示するメッセージで、最大 2048 文字の英数字を使用できます。*Banner_text* は、引用符で始める引用符で終わる (") 必要があることに注意してください。CLI バナー情報の入力の詳細については、『*CLI Reference*』を参照してください。バナーは、管理ユーザーが CLI にログインしたときに表示されます。

現在の CLI 構成ファイルのバックアップ

次のコマンドを入力して、現在の CLI 構成ファイルをバックアップします。

```
[local]host_name# copy from_url to_url [ -noconfirm ]
```

これにより、現在の起動スタックエントリで定義されているオペレーティングシステムにリンクされている CLI 構成ファイルのミラーイメージが作成されます。

次のコマンド例では、*flash* デバイスにある *general.cfg* というファイルのバックアップコピーを、*general_3652.cfg* というファイルに作成します。

```
[local]host_name# copy /flash/general.cfg /flash/general_3652.cfg
```

実行構成の保存

シャーシを再起動する前に、現在実行中のアップグレード済みの設定を保存します。



重要 StarOS バイナリイメージの自動アップグレードの場合は、次の手順の 1～3 のみを実行します。

起動設定を保存するには、次を実行します。

1. [AutoVNF、CF、ESC、および UEM の VIP アドレスの取得 \(171 ページ\)](#) で以前に取得した VIP アドレスを使用して VNF にログオンします。

```
ssh ubuntu@<vip-addr>
```

コマンドの例：

```
ssh ubuntu@192.168.100.38
```

2. オプションです。Exec モードで次のコマンドを実行します。

```
chassis key value 1234
```

```
Save config before reload chassis, EVEN IF the same old key value is used.
Old config scripts will become invalid after reload.
```



重要 この手順は任意であり、シャーシキーが設定されていない場合にのみ必要になります。

3. フラッシュディレクトリに起動設定を保存します。

```
save configuration /flash/system.cfg
```

```
Warning: About to overwrite boot configuration file
Are you sure? [Yes|No]: yes
```

これにより、新しい bin イメージを使用するように起動設定が更新されます。

次のコマンドを使用して起動設定を確認します。

```
# show boot
```

```
Monday May 21 20:39:57 UTC 2018
```

```
boot system priority 8 \
  image /flash/sftp/production.YYYYY.qvpc-di.bin \
  config /flash/sftp/tb5_vnf1_dayN.cfg
```

```
boot system priority 9 \
  image /flash/staros.bin \
  config /flash/sftp/tb5_vnf1_dayN.cfg
```

```
boot system priority 10 \
  image /flash/staros.bin \
  config /flash/system.cfg
```

- 構成モードを開始し、新しい StarOS bin ファイルの起動優先順位を変更します。

```
#config

#boot system priority 1 image /flash/updated.bin config
/flash/system.cfg

#end
```

- 新しい起動優先順位を確認します。

```
#show boot

boot system priority 1 \

    image /flash/updated.bin \

    config /flash/system.cfg

boot system priority 10 \

    image /flash/staros.bin \

    config /flash/system.cfg
```

- フラッシュディレクトリに起動設定と新しい bin が含まれているかどうかを確認します。

```
dir /flash

total 320376
-rw-rw-r-- 1 root root 134 May 3 10:11 boot.sys
-rw-rw-r-- 1 root root 3920672 May 11 19:49 crashlog2
drwxrwxr-x 2 root root 4096 May 11 19:49 crsh2
-rw-rw-r-- 1 root root 156 May 11 19:49 module.sys
drwxrwxr-x 3 root root 4096 May 11 19:49 patch
drwxrwxr-x 2 root root 4096 May 11 19:49 persistdump
-rw-rw-r-- 1 root root 79 May 11 19:49 restart_file_cntr.txt
drwxrwxr-x 3 root root 4096 May 11 20:07 sftp
-rw-rw-r-- 1 root root 160871936 May 3 10:11 staros.bin
-rw-rw-r-- 1 root root 5199 May 11 19:57 system.cfg
-rw-rw-r-- 1 root root 163227136 May 11 20:07 updated.bin
320476 /flash
Filesystem 1K-blocks Used Available Use% Mounted on
/var/run/storage/boot1/part2
4112620 320476 3792144 8% /mnt/user/.auto/onboard/flash
```

新しい起動スタックエントリの作成

次のグローバル構成コマンドを入力して、新しいオペレーティングシステムイのメーじファイルと現在使用されている CLI 設定ファイルで構成される新しいファイルグループの新しい起動スタックエントリを作成します。

```
[local]host_name(config)# boot system priority number image image_url /flash
filename config cfg_url /flash/filename
```

<N-1> 方式を使用して、このエントリに次に高い優先順位を割り当てます。この場合、優先順位番号は、現在の最高の優先順位よりも 1 つ小さい値を割り当てます。



重要 Exec モードの **show boot** コマンドを実行して、boot.sys ファイルに 10 未満のエントリがあることと、高い優先順位のエントリが使用可能である（最小で起動スタックに優先順位 1 のエントリがない）ことを確認します。

優先順位 1 が使用されている場合は、既存のエントリの数字を再割り当てし、少なくともその優先順位 1 を使用できるようにします。

boot.sys ファイルに含めることができる起動スタックエントリの最大数は 10 です。起動スタックにすでに 10 個のエントリがある場合は、これらのエントリのうち少なくとも 1 つを削除する必要があります（通常は優先順位が最も低いエントリ）。また、必要に応じて、他のエントリの一部またはすべての番号を再割り当てしてから続行します。起動スタックエントリを削除するには、**no boot system priority** コマンドを使用します。

```
[local]host_name# configure
[local]host_name(config)# no boot system priority number
```

新しい起動スタックエントリを boot.sys.sys ファイルに追加するには、次のコマンドを入力します。

```
[local]host_name# configure
[local]host_name(config)# boot system priority number image image_url config
cfg_url
```

boot system priority コマンドの使用方法については、[新しい起動スタックエントリの追加（167 ページ）](#) を参照してください。

システムの再起動

システム（VNF）を再起動するには、次のようにします。

1. [AutoVNF、CF、ESC、および UEM の VIP アドレスの取得（171 ページ）](#) で以前に取得した VIP アドレスを使用して VNF にログオンします。

```
ssh ubuntu@<vip-addr>
```

コマンドの例：

```
ssh ubuntu@192.168.100.38
```

2. 次の Exec モードコマンドを入力します。

```
[local]host_name# reload [-noconfirm]
```

システムが再起動すると、以前に設定した新しい起動スタックエントリを使用して、新しいオペレーティングシステムのソフトウェアイメージとそれに対応する CLI 構成ファイルがロードされます。

3. *PDSN* のオプション：アップグレード中に IP プール共有プロトコルを使用している場合は、『*PDSN Administration Guide*』の「*Configuring IPSP Before the Software Upgrade*」を参照してください。

- リロードが完了したら、VNF にログオンして、目的の StarOS バージョンでロードされていること、およびすべてのカードが起動していること、および予想どおりにアクティブ状態またはスタンバイ状態になっていることを確認します。

show version

出力例：

```
Active Software:
  Image Version:          21.9.0.69977
  Image Build Number:    69977
  Image Description:     Build
  Image Date:            Mon Jul 30 06:48:34 EDT 2018
  Boot Image:            /flash/updated.bin
  Source Commit ID:      abde005a31c93734c89444b8aec2b6bb2d2e794d
```

show card table

出力例：

| Slot | Card Type | Oper State | SPOF | Attach |
|--------|--------------------------------------|------------|------|--------|
| 1: CFC | Control Function Virtual Card | Active | No | |
| 2: CFC | Control Function Virtual Card | Standby | - | |
| 3: FC | 4-Port Service Function Virtual Card | Standby | - | |
| 4: FC | 4-Port Service Function Virtual Card | Standby | - | |
| 5: FC | 4-Port Service Function Virtual Card | Standby | - | |
| 6: FC | 4-Port Service Function Virtual Card | Standby | - | |
| 7: FC | 4-Port Service Function Virtual Card | Standby | - | |
| 8: FC | 4-Port Service Function Virtual Card | Standby | - | |
| 9: FC | 4-Port Service Function Virtual Card | Standby | - | |
| 10: FC | 4-Port Service Function Virtual Card | Standby | - | |

- 次の Exec モードコマンドを実行して、実行中の StarOS ビルドリリースに関する追加情報を表示します。

show build

- オプションです。CF および SF VNFC の動作状態を確認します。



(注) このステップは、CF および SF VNFC をアップグレードする場合にのみ該当します。

- 「Zookeeperデータベースの確認」と「ESCデータベースの確認」の項の手順を繰り返します。
- フローティング IP を使用して UEM にログオンするか、または UEM VIP を使用して AutoVNF から UEM にログオンします。

```
ssh ubuntu@<vip-addr>
```

コマンドの例：

```
ssh ubuntu@192.168.100.21
```

- ルートユーザーになります。

```
sudo -i
```

- Zookeeper データベース接続の UEM オークストレーション IP アドレスを収集します。

#ifconfig

```
eth0      Link encap:Ethernet  HWaddr fa:16:3e:71:1d:08
          inet addr:209.165.200.225  Bcast:209.165.200.255  Mask:255.255.255.224
```

- Navigate to the `/opt/cisco/usp/packages/zookeeper/<current>/bin` ディレクトリに移動します。
- UEM Zookeeper データベースにアクセスするには、Zookeeper ツールを実行します。

```
zkCli.sh -server <vip-addr>:port_num
```

コマンドの例 :

```
zkCli.sh -server 209.165.200.225:2181
```

UEM と CF の間に未処理の要求がないことを確認してください。

- 次のコマンドを使用して、各 CF および SF の「状態」 : 「alive」を確認します。

```
get /oper/vnfs/vnf_name/vdus/vdu_name/cf1
```

```
get /oper/vnfs/vnf_name/vdus/vdu_name/cf2
```

```
get /oper/vnfs/vnf_name/vdus/vdu_name/sf1
```

```
get /oper/vnfs/vnf_name/vdus/vdu_name/sf2
```

コマンドの例 :

```
get /oper/vnfs/tb1-autovnf1_vpc-vpc-core/vdus/vdu-cf1/cf1
```

```
get /oper/vnfs/tb1-autovnf1_vpc-vpc-core/vdus/vdu-cf1/cf2
```

```
get /oper/vnfs/tb1-autovnf1_vpc-vpc-core/vdus/vdu-sf1/sf1
```

```
get /oper/vnfs/tb1-autovnf1_vpc-vpc-core/vdus/vdu-sf1/sf2
```

- コンソール出力で Alive 状態を確認します。

```
zk: localhost:2181(CONNECTED) 2] get
/oper/vdus/control-function/BOOT_generic_di-chassis_CF1_1
{"id":"BOOT_generic_di-chassis_CF1_1","state":"alive","vnfcId":"cf-vnfc-di-chassis","uuid":"c4",
"host":"tb5-ultram-osd-compute-2.localdomain","vimId":"523b921c-7266-4fd5-90bb-5157cffc6951",
"cpts":[{"cpid":"di_intf1","state":"alive","subnet":"6102e9b5-8555-41f5-8cdc-0b47d30a6f7a",
"netmask":"255.255.255.0","dhcp":true,"vl":"vl-vnf1-DI-INTERNAL1-CAT","vnfc":"cf-vnfc-di-chassis",
"port_id":"19539aea-edbf-4acf-a57c-af5627d859ea","ip_address":"192.168.10.3",
"mac_address":"fa:16:3e:19:80:ed","network":"0d72f553-5a9c-4904-b3ea-83371a806e23"},
{"cpid":"di_intf2","state":"alive","nicid":1,"subnet":"30002d02-761d-4ccb-8a9e-d6188cdf54a3",
"netmask":"255.255.255.0","dhcp":true,"vl":"vl-vnf1-DI-INTERNAL2-CAT","vnfc":"cf-vnfc-di-chassis",
"port_id":"ff1dale1-ecf3-477d-98b7-398c3c77fc8d","ip_address":"192.168.11.13",
"mac_address":"fa:16:3e:89:88:23","network":"9f109c0a-b1e7-4d90-a746-5de4ab8ef536"},
{"cpid":"orch","state":"alive","nicid":2,"subnet":"729e9dd2-3c75-43eb-988a-769016f2f44c",
"netmask":"255.255.255.0","dhcp":true,"vl":"vl-vnf1-UAS-ORCH-CAT","vnfc":"cf-vnfc-di-chassis",
"port_id":"81370948-f686-4812-820c-20ec5d3d3cdd","ip_address":"172.168.11.17","mac_address":"fa:16:3e:1d:0b:56",
"network":"9a286170-e393-4ba5-abce-147a45fb337a"}, {"cpid":"mgmt","state":"alive","nicid":3,
"subnet":"9778a11b-1714-4e84-bbc2-86c84b11e8e","netmask":"255.255.255.0","dhcp":true,"vl":"vl-vnf1-UAS-MGMT-CAT",
"vnfc":"cf-vnfc-di-chassis","port_id":"6130cbb4-3dd8-4822-af90-50dac98f2f0d",
"ip_address":"172.168.10.17","mac_address":"fa:16:3e:42:92:47","network":"e278b524-e9a9-48c1-a45b-956a8c3ea583"}],
"monitor":true,"vduId":"control-function"}
```



```

cZxid = 0x100000051
ctime = Fri May 18 19:04:40 UTC 2018
mZxid = 0x10000024a
mtime = Mon May 21 17:48:19 UTC 2018
pZxid = 0x100000051
cversion = 0
dataVersion = 12
aclVersion = 0
ephemeralOwner = 0x0
dataLength = 1625
numChildren = 0

```



(注) **CTRL+D** を使用して、zookeeper CLI を終了することができます。

9. UEM VM からルートユーザーとして、`ncs_cli` にログオンし、デバイスのライブステータスを確認します。

```
~$ sudo -i
```

```
ncs_cli -C -u admin
```

```
# show devices device device_name live-status
```

コマンド出力に、各カードの正しい「状態」と「カード状態」が反映されていることを確認します。

出力例：

```
# show devices device tb1-autovnf1_vpc-vpc-core-cf-nc live-status
```

```
<snip>
```

| VFNC の参 照 | 現在の 状態 | VFNC イン スタ ンス ID | VDU の参 照 | カー ド イ プ ス | カー ド ス ロ ッ ト ID | コア 数 | CPU 使 用 率 | ディ スク 容 量 | 開始 時刻 | 稼働 時間 | NOVA 起 動 CMD | ID | 日時 | 状態 から | 状態 へ |
|-----------------|-----------|------------------------------|----------------|------------------------|-----------------------------------|---------|--------------------|--------------------|----------|----------|-----------------------|----|----|----------|---------|
| cf1 | - | cf1 | cf | cf1 | 1 | - | - | - | - | - | - | - | | | |
| cf2 | - | cf2 | cf | cf2 | 2 | - | - | - | - | - | - | - | | | |
| sf1 | - | sf1 | sf | sf1 | 3 | - | - | - | - | - | - | - | | | |
| sf2 | - | sf2 | sf | sf2 | 4 | - | - | - | - | - | - | - | | | |

```

cf1 - cf1 cf cf1 1 - - - - -
cf2 - cf2 cf cf2 2 - - - - -
sf1 - sf1 sf sf1 3 - - - - -
sf2 - sf2 sf sf2 4 - - - - -

```

```
live-status vnf sj-autovnf-vpc-abc
```

```
version 6.0
```

```
vnfm vim-tenant-name abc
```

```
vnfm tenant-name abc
```

```
vnfm ipaddr 192.168.100.22
```

```

vnfm port      830

vnfm username  ubuntu

vnfm password  "$4$+HLzhFFzHq66nqtTsc00CfiODYHqlUSVmknltRelf84byNakWEa9sJ8sY/
cwFfME3aG0UaBC\nvvNNAMkuXQI9Ksfu5IiQQ9ViWbbHw16IEFQ="

virtual-link vl-di-internall

  auto-vnf-connection-ref di-internall

virtual-link vl-management

  auto-vnf-connection-ref management

virtual-link vl-orchestration

  auto-vnf-connection-ref orchestration

virtual-link vl-abc-vpc-svc

  auto-vnf-connection-ref sj-autovnf-abc-vpc-svc

vdu cf

ssh-keygen      false

vm-image        076c887a-a12c-4a0b-b4d6-b2d213f64b9e

lifecycle-event-initialization staros_config.txt

  source-url
http://192.168.100.9:5000/config/sj-autovnf-vpc-abc/cf/staros_config.txt

  lifecycle-event-initialization staros_param.cfg

  source-url
http://192.168.100.9:5000/config/sj-autovnf-vpc-abc/cf/staros_param.cfg

ned cisco-staros-nc

  user          "$4$+HLzsE1kLJOeufWYosmBWY2LHjOi2WtJdKy/OIux7YHhsNY/
O8hnA9/WwWuFD5trHrW3ZHs\nLo4TfiAKqYwxdNKqFYyoTxH2hrLJV5DgwmE="

  password
"$4$+HLzsXtCHJ2vsYZD5s0RGtBRY/dHDU1mgHJX7wCt3o1DMtQZqpBLDcNSJumC7n5rnkVxwI1s\
ncJYeCOFLrqpLHXm3xtXyMdtT7WVzvRMtdao="

  netconf

  port-number  830

card-type      control-function

usp-auto-vnf-id  sj-autovnf-vpc-abc-cf

vnfc cf-vnfc-ugp

<snip>

```

実行構成の保存

シャーンシを再起動する前に、現在実行中のアップグレード済みの設定を保存します。



重要 StarOS バイナリイメージの自動アップグレードの場合は、次の手順の 1～3 のみを実行します。

起動設定を保存するには、次を実行します。

1. [AutoVNF、CF、ESC、および UEM の VIP アドレスの取得 \(171 ページ\)](#) で以前に取得した VIP アドレスを使用して VNF にログインします。

```
ssh ubuntu@<vip-addr>
```

コマンドの例：

```
ssh ubuntu@192.168.100.38
```

2. オプションです。Exec モードで次のコマンドを実行します。

```
chassis key value 1234
```

```
Save config before reload chassis, EVEN IF the same old key value is used.  
Old config scripts will become invalid after reload.
```



重要 この手順は任意であり、シャーンキーが設定されていない場合にのみ必要になります。

3. フラッシュディレクトリに起動設定を保存します。

```
save configuration /flash/system.cfg
```

```
Warning: About to overwrite boot configuration file  
Are you sure? [Yes|No]: yes
```

これにより、新しい bin イメージを使用するように起動設定が更新されます。

次のコマンドを使用して起動設定を確認します。

```
# show boot
```

```
Monday May 21 20:39:57 UTC 2018
```

```
boot system priority 8 \  
  image /flash/sftp/production.YYYYY.qvpc-di.bin \  
  config /flash/sftp/tb5_vnf1_dayN.cfg
```

```
boot system priority 9 \  
  image /flash/staros.bin \  
  config /flash/sftp/tb5_vnf1_dayN.cfg
```

```
boot system priority 10 \  
  image /flash/staros.bin \  
  config /flash/system.cfg
```

4. 構成モードを開始し、新しい StarOS bin ファイルの起動優先順位を変更します。

```
#config
#boot system priority 1 image /flash/updated.bin config
/flash/system.cfg
#end
```

5. 新しい起動優先順位を確認します。

```
#show boot

boot system priority 1 \
    image /flash/updated.bin \
    config /flash/system.cfg

boot system priority 10 \
    image /flash/staros.bin \
    config /flash/system.cfg
```

6. フラッシュディレクトリに起動設定と新しい bin が含まれているかどうかを確認します。

```
dir /flash

total 320376
-rw-rw-r-- 1 root root 134 May 3 10:11 boot.sys
-rw-rw-r-- 1 root root 3920672 May 11 19:49 crashlog2
drwxrwxr-x 2 root root 4096 May 11 19:49 crsh2
-rw-rw-r-- 1 root root 156 May 11 19:49 module.sys
drwxrwxr-x 3 root root 4096 May 11 19:49 patch
drwxrwxr-x 2 root root 4096 May 11 19:49 persistdump
-rw-rw-r-- 1 root root 79 May 11 19:49 restart_file_cntr.txt
drwxrwxr-x 3 root root 4096 May 11 20:07 sftp
-rw-rw-r-- 1 root root 160871936 May 3 10:11 staros.bin
-rw-rw-r-- 1 root root 5199 May 11 19:57 system.cfg
-rw-rw-r-- 1 root root 163227136 May 11 20:07 updated.bin
320476 /flash
Filesystem 1K-blocks Used Available Use% Mounted on
/var/run/storage/boot1/part2
4112620 320476 3792144 8% /mnt/user/.auto/onboard/flash
```

ファイルシステムの同期

ファイルシステムを同期するには、次の手順を実行します。

1. [AutoVNF、CF、ESC、および UEM の VIP アドレスの取得 \(171 ページ\)](#) で取得した VIP アドレスを使用して VNF にログオンします。
2. 次のコマンドを入力して、管理カード上のローカルファイルシステムを同期します。

```
[local]host_name# filesystem synchronize all
```

出力例 :

```
Updating /flash/system.cfg
```

```
*****
```

```
Updating /flash/updated.bin
*****
Updating /flash/sftp/yang/cisco-staros-bulkstats-config.yang
*****
Updating /flash/sftp/yang/cisco-staros-bulkstats-schema-types.yang
*****
Updating /flash/sftp/yang/cisco-staros-bulkstats.yang
*****
Updating /flash/sftp/yang/cisco-staros-cli-config.yang
*****
Updating /flash/sftp/yang/cisco-staros-confd-config.yang
*****
Updating /flash/sftp/yang/cisco-staros-config.yang
*****
Updating /flash/sftp/yang/cisco-staros-exec.yang
*****
Updating /flash/sftp/yang/cisco-staros-kpi.yang
*****
Updating /flash/sftp/yang/cisco-staros-notif.yang
*****
Updating /flash/boot.sys
*****
12 updated on card 2
    /flash/system.cfg
    /flash/updated.bin
    /flash/sftp/yang/cisco-staros-bulkstats-config.yang
    /flash/sftp/yang/cisco-staros-bulkstats-schema-types.yang
    /flash/sftp/yang/cisco-staros-bulkstats.yang
    /flash/sftp/yang/cisco-staros-cli-config.yang
    /flash/sftp/yang/cisco-staros-confd-config.yang
    /flash/sftp/yang/cisco-staros-config.yang
    /flash/sftp/yang/cisco-staros-exec.yang
```

```

/flash/sftp/yang/cisco-staros-kpi.yang
/flash/sftp/yang/cisco-staros-notif.yang
/flash/boot.sys

```

システムの再起動

システム (VNF) を再起動するには、次のようにします。

1. [AutoVNF、CF、ESC、およびUEMのVIPアドレスの取得 \(171 ページ\)](#) で以前に取得したVIPアドレスを使用してVNFにログオンします。

```
ssh ubuntu@<vip-addr>
```

コマンドの例：

```
ssh ubuntu@192.168.100.38
```

2. 次のExecモードコマンドを入力します。

```
[local]host_name# reload [-noconfirm]
```

システムが再起動すると、以前に設定した新しい起動スタックエントリを使用して、新しいオペレーティングシステムのソフトウェアイメージとそれに対応するCLI構成ファイルがロードされます。

3. *PDSN* のオプション：アップグレード中にIPプール共有プロトコルを使用している場合は、『*PDSN Administration Guide*』の「*Configuring IPSP Before the Software Upgrade*」を参照してください。
4. リロードが完了したら、VNFにログオンして、目的のStarOSバージョンでロードされていること、およびすべてのカードが起動していること、および予想どおりにアクティブ状態またはスタンバイ状態になっていることを確認します。

```
show version
```

出力例：

```

Active Software:
  Image Version:          21.9.0.69977
  Image Build Number:    69977
  Image Description:     Build
  Image Date:            Mon Jul 30 06:48:34 EDT 2018
  Boot Image:            /flash/updated.bin
  Source Commit ID:     abde005a31c93734c89444b8aec2b6bb2d2e794d

```

```
show card table
```

出力例：

| Slot | Card Type | Oper State | SPOF | Attach |
|--------|--------------------------------------|------------|------|--------|
| 1: CFC | Control Function Virtual Card | Active | No | |
| 2: CFC | Control Function Virtual Card | Standby | - | |
| 3: FC | 4-Port Service Function Virtual Card | Standby | - | |
| 4: FC | 4-Port Service Function Virtual Card | Standby | - | |
| 5: FC | 4-Port Service Function Virtual Card | Standby | - | |

```

6: FC          4-Port Service Function Virtual Card  Standby  -
7: FC          4-Port Service Function Virtual Card  Standby  -
8: FC          4-Port Service Function Virtual Card  Standby  -
9: FC          4-Port Service Function Virtual Card  Standby  -
10: FC         4-Port Service Function Virtual Card  Standby  -

```

5. 次の Exec モードコマンドを実行して、実行中の StarOS ビルドリリースに関する追加情報を表示します。

```
show build
```

6. オプションです。CF および SF VNFC の動作状態を確認します。



(注) このステップは、CF および SF VNFC をアップグレードする場合にのみ該当します。

1. 「Zookeeper データベースの確認」と「ESC データベースの確認」の項の手順を繰り返します。
2. フローティング IP を使用して UEM にログオンするか、または UEM VIP を使用して AutoVNF から UEM にログオンします。

```
ssh ubuntu@<vip-addr>
```

コマンドの例 :

```
ssh ubuntu@192.168.100.21
```

3. ルートユーザーになります。

```
sudo -i
```

4. Zookeeper データベース接続の UEM オーケストレーション IP アドレスを収集します。

```
#ifconfig
```

```
eth0      Link encap:Ethernet  HWaddr fa:16:3e:71:1d:08
```

```
          inet addr:209.165.200.225  Bcast:209.165.200.255  Mask:255.255.255.224
```

5. Navigate to the `/opt/cisco/usp/packages/zookeeper/<current>/bin` ディレクトリに移動します。
6. UEM Zookeeper データベースにアクセスするには、Zookeeper ツールを実行します。

```
zkCli.sh -server <vip-addr>:port_num
```

コマンドの例 :

```
zkCli.sh -server 209.165.200.225:2181
```

UEM と CF の間に未処理の要求がないことを確認してください。

7. 次のコマンドを使用して、各 CF および SF の「状態」 : 「alive」を確認します。

```
get /oper/vnfs/vnf_name/vdus/vdu_name/cf1
```

```
get /oper/vnfs/vnf_name/vdus/vdu_name/cf2
```

```
get /oper/vnfs/vnf_name/vdus/vdu_name/sf1
get /oper/vnfs/vnf_name/vdus/vdu_name/sf2
```

コマンドの例：

```
get /oper/vnfs/tb1-autovnf1_vpc-vpc-core/vdus/vdu-cf1/cf1
get /oper/vnfs/tb1-autovnf1_vpc-vpc-core/vdus/vdu-cf1/cf2
get /oper/vnfs/tb1-autovnf1_vpc-vpc-core/vdus/vdu-sf1/sf1
get /oper/vnfs/tb1-autovnf1_vpc-vpc-core/vdus/vdu-sf1/sf2
```

8. コンソール出力で Alive 状態を確認します。

```
zk: localhost:2181(CONNECTED) 2] get
/oper/vdus/control-function/BOOT_generic_di-chassis_CF1_1
{"id":"BOOT_generic_di-chassis_CF1_1","state":"alive","vnfcId":"cf-vnfc-di-chassis","uuid":"c4",
"host":"tb5-ultram-osd-compute-2.localdomain","vimId":"523b921c-7266-4fd5-90bb-5157cffc6951",
"cppts":[{"cpid":"di_intf1","state":"alive","subnet":"6102e9b5-8555-41f5-8cdc-0b47d30a6f7a",
"netmask":"255.255.255.0","dhcp":true,"vl":"vl-vnf1-DI-INTERNAL1-CAT","vnfc":"cf-vnfc-di-chassis",
"port_id":"19539aea-edbf-4acf-a57c-af5627d859ea","ip_address":"192.168.10.3",
"mac_address":"fa:16:3e:19:80:ed","network":"0d72f553-5a9c-4904-b3ea-83371a806e23"},
{"cpid":"di_intf2","state":"alive","nicid":1,"subnet":"30002d02-761d-4ccb-8a9e-d6188cdf54a3",
"netmask":"255.255.255.0","dhcp":true,"vl":"vl-vnf1-DI-INTERNAL2-CAT","vnfc":"cf-vnfc-di-chassis",
"port_id":"ff1dale1-ecf3-477d-98b7-398c3c77fc8d","ip_address":"192.168.11.13",
"mac_address":"fa:16:3e:89:88:23","network":"9f109c0a-b1e7-4d90-a746-5de4ab8ef536"},
{"cpid":"orch","state":"alive","nicid":2,"subnet":"729e9dd2-3c75-43eb-988a-769016f2f44c",
"netmask":"255.255.255.0","dhcp":true,"vl":"vl-vnf1-UAS-ORCH-CAT","vnfc":"cf-vnfc-di-chassis",
"port_id":"81370948-f686-4812-820c-20ec5d3d3cdd","ip_address":"172.168.11.17","mac_address":"fa:16:3e:1d:0b:56",
"netmask":"9a286170-e393-4ba5-abce-147a45fb337a"}, {"cpid":"mgmt","state":"alive","nicid":3,
"subnet":"9778a11b-1714-4e84-bbc2-86c84b11e8e","netmask":"255.255.255.0","dhcp":true,"vl":"vl-vnf1-UAS-MGMT-CAT",
"vnfc":"cf-vnfc-di-chassis","port_id":"6130cbb4-3dd8-4822-af90-50dac98f2f0d",
"ip_address":"172.168.10.17","mac_address":"fa:16:3e:42:92:47","network":"e278b524-e9a9-48c1-a45b-956a8c3ea583"}],
"monitor":true,"vduId":"control-function"}
cZxid = 0x100000051
ctime = Fri May 18 19:04:40 UTC 2018
mZxid = 0x10000024a
mtime = Mon May 21 17:48:19 UTC 2018
pZxid = 0x100000051
cversion = 0
dataVersion = 12
aclVersion = 0
ephemeralOwner = 0x0
dataLength = 1625
numChildren = 0
```



(注) CTRL+D を使用して、zookeeper CLI を終了することができます。

9. UEM VM からルートユーザーとして、`ncs_cli` にログオンし、デバイスのライブステータスを確認します。

```
~$ sudo -i
ncs_cli -C -u admin
# show devices device device_name live-status
```

コマンド出力に、各カードの正しい「状態」と「カード状態」が反映されていることを確認します。

出力例：

```
# show devices device tbl-autovnf1_vpc-vpc-core-cf-nc live-status
```

```
<snip>
```

| VNFC の参 照 | 現在 の状 態 | VNFC イン スタ ンス ID | VDU の参 照 | カー ドタ イプ ス | カー ド ス ロ ッ ト ID | コア 数 | CPU 使用 率 | ディ スク 容量 | 開始 時刻 | 稼働 時間 | NOVA 起動 CMD | ID | 日時 | 状態 から | 状態 へ |
|-----------------|---------------|------------------------------|----------------|---------------------|-----------------------------------|---------|----------------|----------------|----------|----------|-------------------|----|----|----------|---------|
|-----------------|---------------|------------------------------|----------------|---------------------|-----------------------------------|---------|----------------|----------------|----------|----------|-------------------|----|----|----------|---------|

| | | | | | | | | | | | | | | | |
|-----|---|-----|----|-----|---|---|---|---|---|---|---|---|---|---|---|
| cf1 | - | cf1 | cf | cf1 | 1 | - | - | - | - | - | - | - | - | - | - |
| cf2 | - | cf2 | cf | cf2 | 2 | - | - | - | - | - | - | - | - | - | - |
| sf1 | - | sf1 | sf | sf1 | 3 | - | - | - | - | - | - | - | - | - | - |
| sf2 | - | sf2 | sf | sf2 | 4 | - | - | - | - | - | - | - | - | - | - |

```
live-status vnf d sj-autovnf-vpc-abc
```

```
version                6.0

vnfm vim-tenant-name  abc

vnfm tenant-name      abc

vnfm ipaddr           192.168.100.22

vnfm port              830

vnfm username         ubuntu

vnfm password         "$4$+HLzhFFzHq66nqtTsc00CfiODYHq1USVmkn1tRe1f84byNakWEa9sJ8sY/
cwFME3aG0UaBC\nvvNNAMkuXQI9Ksfu5IiQQ9ViWbbHw16IEFQ="

virtual-link vl-di-internal1
    auto-vnf-connection-ref di-internal1

virtual-link vl-management
    auto-vnf-connection-ref management

virtual-link vl-orchestration
    auto-vnf-connection-ref orchestration

virtual-link vl-abc-vpc-svc
    auto-vnf-connection-ref sj-autovnf-abc-vpc-svc

vdu cf

ssh-keygen             false
```

```

vm-image                076c887a-a12c-4a0b-b4d6-b2d213f64b9e

lifecycle-event-initialization staros_config.txt

source-url
http://192.168.100.9:5000/config/sj-autovnf-vpc-abc/cf/staros_config.txt

lifecycle-event-initialization staros_param.cfg

source-url
http://192.168.100.9:5000/config/sj-autovnf-vpc-abc/cf/staros_param.cfg

ned cisco-staros-nc

user                    "$4$+HLzsElkLJOeuoFWyOsmBWY2LHjOi2WtJdKy/OIux7YHhsNY/
08hnA9/WwWuFD5trHrW3ZHs\nLo4TfiAKqYwxdNKqFYyoTxH2hrLJV5DgwmE="

password
"$4$+HLzsXtCHJ2vsYZD5s0RGtBRY/dHDU1mgHJX7wCt3o1DMtQZqpBLDcNSJumC7n5rnkVxwI1s\
ncJYeCOFLrqpLHXm3xtXyMdtT7WVzvRMtdao="

netconf

port-number 830

card-type          control-function

usp-auto-vnf-id   sj-autovnf-vpc-abc-cf

vnfc cf-vnfc-ugp

<snip>

```

以前のソフトウェアイメージの復元

何らかの理由でアップグレードを元に戻す必要がある場合は、次の場合を除き、アップグレードを再度実行します。

- アップグレードソフトウェアイメージと設定ファイルの場所を指定します。

次に

- 元のソフトウェアイメージと設定ファイルの場所を指定します。

ICSR シャーシのアップグレード

プライマリおよびバックアップのICSRシャーシをアップグレードする手順については、「シャーシ間セッションリカバリ」を参照してください。基本的にこの手順では、それぞれがスタンバイモードになっているときにオフライン方式を使用して、プライマリシャーシとスタンバイシャーシをアップグレードする必要があります。

自動化された StarOS Bin のアップグレード

ここでは、自動 StarOS bin のアップグレード手順について説明します。手動の bin アップグレード手順については、[オペレーティングシステム ソフトウェアのアップグレード \(170 ページ\)](#) の項を参照してください。

StarOS ソフトウェアのアップグレード手順を開始する前に、「[前提条件](#)」の項で説明されている条件が満たされていることを確認してください。

StarOS ソフトウェアアップグレードを自動化するには、次のようにします。

1. [StarOS CF QCOW2 イメージのダウンロード \(198 ページ\)](#)
2. [Zookeeper データベースの確認 \(175 ページ\)](#)
3. [ESC データベースの確認 \(176 ページ\)](#)
4. [/flash デバイスの空き領域の確認 \(176 ページ\)](#)
5. [実行構成の保存 \(182 ページ\)](#)
6. [StarOS アップグレードの開始 \(202 ページ\)](#)

前提条件

CF と SF の VNFC を含む StarOS ソフトウェアのアップグレードを実行する前に、次の前提条件が満たされているかどうかを確認します。

- AutoDeploy、AutoVNF、ESC、UEM、および CF VM のログインクレデンシャルと IP アドレスが必要です。OpenStack 設定の管理権限を持っている必要があります。
- OpenStack のステータスを確認します。Ansible の出力がすべて引き渡される必要があります。

```
cd /home/stack/  
source stackrc  
cd /home/stack/ansible/  
ansible-playbook -i inventory openstack_verify.yml
```

- AutoVNF/ESC/EM/VNF VM の正常性が AutoIT の UltraM 正常性ログを通じて正常であるかどうかを確認します。いずれかの VM が正常でない場合は、対応する VM の正常性を回復するための必要なアクションを実行します。
- 新しい StarOS バイナリイメージファイル（手動アップグレードの場合）または新しい StarOS CF QCOW2 イメージ（自動アップグレードの場合）が必要です。
- ESC、UEM、および CF の間に保留中のトランザクションがないことを確認します。
- 元の StarOS bin ファイルのバックアップを必ず実行します。



- (注) 自動 bin アップグレードではバックアップを実行する必要ありません。これは、アップグレードRPCによって自動的に処理されるためです。

StarOS CF QCOW2 イメージのダウンロード

この項では、CF VNFC のアップグレードのみに適用される手順について説明します。

シスコのサポートサイトとダウンロードファシリティへのアクセスは、ユーザー名とパスワードで制御されています。サイトにアクセスして StarOS のイメージをダウンロードするには、アクティブなカスタマーアカウントが必要です。

UGP の展開に必要なイメージファイルは、RPM バンドルの一部として配布されます。バンドルは、`usp-ugp-bundle-<version>.x86_64.rpm` と呼ばれ、USP ISO イメージの一部として配布されています。

UGP ベースの VNF の場合、次の手順を実行して、新しい StarOS バイナリイメージファイルを AutoVNF または OSPD VM にダウンロードします。

1. シスコのサポートサイトから必要なリリースの USP ISO バンドルをダウンロードします。
2. USP ISO から UGP イメージファイルを抽出します。UGP RPM バンドルには、`qvpc-di-<version>.qcow2.tgz` が含まれています。

```
rpm2cpio /var/usp-iso/repo/usp-ugp-bundle-<version>-1.x86_64.rpm |
cpio -idmv
./opt/cisco/usp/bundles/ugp-bundle/qvpc-di-<version>.qcow2.tgz
```

3. イメージが抽出されたことを確認します。

```
ls -l ./opt/cisco/usp/bundles/ugp-bundle/qvpc-di-<version>.qcow2.tgz
```

4. CF qcow2 イメージを抽出します。

```
tar -zxvf qvpc-di-<version>.qcow2.tgz qvpc-di-cf-<version>.qcow2
```

Zookeeper データベースの確認

この項では、CF および SF VNFC のアップグレードにのみ適用される手順について説明します。

zookeeper データベースを確認するには、次のようにします。

1. フローティング IP を使用して AutoVNF にログオンします。

```
ssh ubuntu@<ad_vm_address>
```

コマンドの例：

```
ssh ubuntu@10.225.202.94
```

2. [AutoVNF、CF、ESC、および UEM の VIP アドレスの取得 \(171 ページ\)](#) で取得した VIP アドレスを使用して、UEM VM にログオンします。

```
ssh ubuntu@<vip-addr>
```

コマンドの例：

```
ssh ubuntu@192.168.100.21
```

3. ルートユーザーになります。

```
sudo -i
```

4. Zookeeper データベース接続の UEM オークストレーション IP アドレスを収集します。

```
#ifconfig
```

```
eth0      Link encap:Ethernet  HWaddr fa:16:3e:71:1d:08
```

```
          inet addr:209.165.200.240  Bcast: 209.165.200.255  Mask: 255.255.255.224
```

5. Navigate to the `/opt/cisco/usp/packages/zookeeper/<current>/bin` ディレクトリに移動します。
6. UEM Zookeeper データベースにアクセスするには、コマンドラインから次のスクリプトを実行します。

```
zkCli.sh -server ip_addr:port_num
```

次に例を示します。

```
zkCli.sh -server 209.165.200.240:2181
```

7. zookeeper データベースを確認し、UEM VM と CF VM の間に保留中の要求がないことを確認します。

```
ls /request
```

出力例：

```
[]
```

```
<Ctrl+D to exit Zookeeper shell>
```

ESC データベースの確認

この項では、CF および SF VNFC のアップグレードにのみ適用される手順について説明します。

ESC データベースを確認するには、次のようにします。

1. フローティング IP を使用して AutoVNF にログオンします。

```
ssh ubuntu@<ad_vm_address>
```

コマンドの例：

```
ssh ubuntu@10.225.202.94
```

2. [AutoVNF、CF、ESC、およびUEMのVIPアドレスの取得 \(171 ページ\)](#) で取得したVIPアドレスを使用してESC VMにログオンします。

```
ssh admin@<vip-addr>
```

コマンドの例：

```
ssh admin@192.168.100.22
```

3. ESC データベースを確認して、保留中のトランザクションがないことを確認します。

```
sudo /opt/cisco/esc/pgsql/bin/psql -U esc -p 7878 -h localhost -c
'select * from esc_schema.workitem';
```

```
config_id | request_id | mo_type | config_action | config_state
-----+-----+-----+-----+-----
(0 rows)
```

4. トランザクションの詳細を確認するには、次のコマンドを実行します。

```
escadm ip_trans
```

出力例：

```
Number of in-progress transaction events = 0
```

/flash デバイスの空き領域の確認

新しいStarOS イメージファイルに対応するために、/フラッシュデバイスに十分な空き領域があることを確認します。

フラッシュディレクトリで使用可能な領域を確認するには、次のようにします。

1. [AutoVNF、CF、ESC、およびUEMのVIPアドレスの取得 \(171 ページ\)](#) で取得したVIPアドレスを使用してCF VMにログオンします。

```
ssh ubuntu@<vip-addr>
```

コマンドの例：

```
ssh ubuntu@192.168.100.38
```

2. 次のExec モードコマンドを入力します。

```
[local]host_name# directory /flash
```

次に、表示されるディレクトリ情報のタイプの例を示します。

```
-rwxrwxr-x 1 root root 7334 May 5 17:29 asr-config.cfg
-rwxrwxr-x 1 root root 399 Jun 7 18:32 system.cfg
-rwxrwxr-x 1 root root 10667 May 14 16:24 testconfig.cfg
-rwxrwxr-x 1 root root 10667 Jun 1 11:21 testconfig_4.cfg
-rwxrwxr-x 1 root root 5926 Apr 7 16:27 tworpccontext.cfg
-rwxrwxr-x 1 root root 15534 Aug 4 13:31 test_vlan.cfg
-rwxrwxr-x 1 root root 2482 Nov 18 11:09 gateway2.cfg
-rwxrwxr-x 1 root root 159106048 Dec 31 2011 image_filename
1136352 /flash
Filesystem 1k-blocks Used Available Use% Mounted on
/var/run/storage/flash/part1 3115468 1136352 30018336 4%
/mnt/user/.auto/onboard/flash
```

ディスプレイの最後の行にある「Available」ブロックに注意してください。ディレクトリ情報を表示した後、CLI はルートに戻り、次のプロンプトが表示されます。

```
[local]host_name#
```

実行構成の保存

シャーンシを再起動する前に、現在実行中のアップグレード済みの設定を保存します。



重要 StarOS バイナリイメージの自動アップグレードの場合は、次の手順の 1～3 のみを実行します。

起動設定を保存するには、次を実行します。

1. [AutoVNF、CF、ESC、および UEM の VIP アドレスの取得 \(171 ページ\)](#) で以前に取得した VIP アドレスを使用して VNF にログオンします。

```
ssh ubuntu@<vip-addr>
```

コマンドの例：

```
ssh ubuntu@192.168.100.38
```

2. オプションです。Exec モードで次のコマンドを実行します。

```
chassis key value 1234
```

```
Save config before reload chassis, EVEN IF the same old key value is used.  
Old config scripts will become invalid after reload.
```



重要 この手順は任意であり、シャーンシキーが設定されていない場合にのみ必要になります。

3. フラッシュディレクトリに起動設定を保存します。

```
save configuration /flash/system.cfg
```

```
Warning: About to overwrite boot configuration file  
Are you sure? [Yes|No]: yes
```

これにより、新しい bin イメージを使用するように起動設定が更新されます。

次のコマンドを使用して起動設定を確認します。

```
# show boot
```

```
Monday May 21 20:39:57 UTC 2018
```

```
boot system priority 8 \  
  image /flash/sftp/production.YYYYYY.qvpc-di.bin \  
  config /flash/sftp/tb5_vnf1_dayN.cfg
```

```
boot system priority 9 \  
  image /flash/staros.bin \  
  config /flash/sftp/tb5_vnf1_dayN.cfg
```

```
boot system priority 10 \
  image /flash/staros.bin \
  config /flash/system.cfg
```

4. 構成モードを開始し、新しい StarOS bin ファイルの起動優先順位を変更します。

```
#config

#boot system priority 1 image /flash/updated.bin config
/flash/system.cfg

#end
```

5. 新しい起動優先順位を確認します。

```
#show boot

boot system priority 1 \

  image /flash/updated.bin \

  config /flash/system.cfg

boot system priority 10 \

  image /flash/staros.bin \

  config /flash/system.cfg
```

6. フラッシュディレクトリに起動設定と新しい bin が含まれているかどうかを確認します。

```
dir /flash

total 320376
-rw-rw-r-- 1 root root 134 May 3 10:11 boot.sys
-rw-rw-r-- 1 root root 3920672 May 11 19:49 crashlog2
drwxrwxr-x 2 root root 4096 May 11 19:49 crsh2
-rw-rw-r-- 1 root root 156 May 11 19:49 module.sys
drwxrwxr-x 3 root root 4096 May 11 19:49 patch
drwxrwxr-x 2 root root 4096 May 11 19:49 persistdump
-rw-rw-r-- 1 root root 79 May 11 19:49 restart_file_cntr.txt
drwxrwxr-x 3 root root 4096 May 11 20:07 sftp
-rw-rw-r-- 1 root root 160871936 May 3 10:11 staros.bin
-rw-rw-r-- 1 root root 5199 May 11 19:57 system.cfg
-rw-rw-r-- 1 root root 163227136 May 11 20:07 updated.bin
320476 /flash
Filesystem 1K-blocks Used Available Use% Mounted on
/var/run/storage/boot1/part2
4112620 320476 3792144 8% /mnt/user/.auto/onboard/flash
```

StarOS アップグレードの開始

StarOS のアップグレードは、ConfD CLI または NETCONF API から実行された RPC によって自動化されます。

CLI 経由

CLIを使用してアップグレードを実行するには、ConfD CLI 管理者ユーザーとして AutoVNF にログオンし、次のコマンドを実行します。

```
vnfm-staros-bin-upgrade nsd-id <nsd_id> qcow-url <qcow_url> [ vnfid <vnfid> ]
```

注：

- <nsd_id> は、ネットワークサービス記述子 (NSD) の名前です。
- <qcow_url> は、インストール ISO イメージからの StarOS CF QCOW ファイルへの完全修飾パスです。通常、ファイルの名前は *qyvc-di-cf.qcow2* または *qyvc-di-cf_T.qcow2* です。
- <vnfid> は、アップグレードする StarOS VNF のオプション ID です。つまり、UEM に認識されている VPC VNF ID を表します。



(注) この ID は UEM から取得する必要があります。

この ID が指定されていない場合は、展開内のすべての StarOS VNF がアップグレードされます。この ID を取得するには、マスター UEM の `ncs_cli` で **show running vnfdservice:vnfd** を実行します。

- アップグレードは完了するまで数分かかる場合があります。トランザクションステータスに、操作が成功したかどうかが表示されます。進行状況または障害をモニターするには、`/var/log/upstart/` ディレクトリの *autovnf.log* を確認します。

NETCONF API 経由

操作：nsd:vnfm-staros-bin-upgrade

名前空間：xmlns:nsd="http://www.cisco.com/usp/nfv/usp-nsds"

パラメータ：

| パラメータ名 | 必須 | タイプ | 説明 |
|----------|-------|-----|---------------------------|
| nsd-id | 必須 | 文字列 | NSD 名 |
| qcow-url | 必須 | 文字列 | qcow ファイルへのパス |
| vnfid | オプション | 文字列 | アップグレードする StarOS デバイスの ID |

注：

- <nsd-id> は、ネットワークサービス記述子 (NSD) の名前です。

- `<qcow-url>`は、インストール ISO イメージからの StarOS CF qcow ファイルへの完全修飾パスです。通常、ファイルの名前は `qvpc-di-cf.qcow2` または `qvpc-di-cf_T.qcow2` です。
- `<vnfid>` は、UEM 上の StarOS VNF の識別子です。この ID はオプションです。指定しない場合は、展開内のすべての StarOS VNF がアップグレードされます。



(注) この ID は UEM から取得する必要があります。

- アップグレードは完了するまで数分かかる場合があります。トランザクションステータスに、操作が成功したかどうかを示されます。進行状況または障害をモニターするには、`/var/log/upstart/` ディレクトリの `autovnf.log` を確認します。

ダイナミックソフトウェア更新の実施

StarOS では、プラグインのランタイムロードが可能です。すべての StarOS ビルドには、「デフォルト」のベースラインプラグインが備わっています。

この機能は、現在、アプリケーションの検出と制御 (ADC) の機能によって P2P アプリケーションをフィルタ処理するために使用される検出ロジックを動的に更新するために使用されています。

パッチの適用は、StarOS リリースの増分更新としてプラグインをインストールするために使用されるプロセスです。互換性のある複数の同時製品リリースに対して、1つのプラグインが提供されることがあります。プラグインは、インターネットや他の手段 (USB スティック、CD など) を介して、圧縮された配布キットの形式で配布されます。

プラグインは、既存の StarOS ソフトウェアコンポーネントの増分更新を実行する機能的なソフトウェアエンティティです。プラグインには、実行時に動的にロード可能な特性があり、システムを再起動する必要はありません。プラグインには、名前と1つ以上のバージョンがあります。すべてのプラグイン名は、製品リリースのシステムで認識されています。

動的なソフトウェアアップデートプロセスの詳細については、『*ADC Administration Guide*』を参照してください。

ダイナミックソフトウェア更新の実施

この項では、StarOS を更新してシステムをリロードすることなく、プラグインを段階的に更新するために使用できる動的ソフトウェア更新 (DSU) プロセスについて説明します。

概要

StarOS では、プラグインのランタイムロードが可能です。すべての StarOS ビルドには、「デフォルト」のベースラインプラグインが備わっています。

現在、この機能はP2Pアプリケーションをフィルタ処理するために使用される検出ロジックを動的に更新するために使用されています。

パッチの適用は、StarOS リリースの増分更新としてプラグインをインストールするために使用されるプロセスです。互換性のある複数の同時製品リリースに対して、1つのプラグインが提供されることがあります。プラグインは、インターネットや他の手段（USB スティック、CD など）を介して、圧縮された配布キットの形式で配布されます。

プラグインは、既存の StarOS ソフトウェアコンポーネントの増分更新を実行する機能的なソフトウェアエンティティです。プラグインには、実行時に動的にロード可能な特性があり、システムを再起動する必要はありません。プラグインには、名前と1つ以上のバージョンがあります。すべてのプラグイン名は、製品リリースのシステムで認識されています。

プラグインモジュールはプラグインバージョンの特定のインスタンスであり、実行中のインサースビスシステムに追加できる1つ以上のファイルから構成されています。このモジュールには、特定のコンポーネントの増分更新の情報または指示が含まれています。通常、これは1つのファイルになります。

バージョン優先順位リスト（VPL）は、特定のプラグインに関連付けられているモジュールバージョンのリンクリストです。各プラグインにはVPLが1つあります。リストは、管理者によって割り当てられた優先順位番号の昇順でソートされます。更新時には、最も低い優先順位番号が最初に試行されます。そのバージョンが成功しなかった場合は、次に高い優先順位番号を持つVPLのバージョンが試行されます。このリストは、正常なバージョンが見つかるまで繰り返して試行されます。また、VPLはCLIコマンドを介して、以前のバージョン（より大きい優先順位番号）への手動ロールバックもサポートしています。

ダイナミック ソフトウェア プロセスの基本的なシーケンスは次のとおりです。

-
-
-
-
-
-

パッチキットのダウンロード

Exec モードの **patch plugin** コマンドは、特定のプラグインを対象としたパッチを実行中のシステムにコピーします。

プラグインキットには、圧縮プラグインファイル（拡張子 .tgz）と証明書ファイル（拡張子 .cert）が含まれています。コマンド構文は次のとおりです。

```
patch plugin name [ http | ftp | sftp ]://host/directory/file certificate
[ http | ftp | sftp ]://host/directory/file
```

次に例を示します。

```
[local]asr5k# patch plugin p2p http://192.168.1.2/tmp/patch_libp2p-1.17.4343.tgz
certificate http://192.168.1.2/tmp/patch_libp2p-1.17.4343.cert
New patch for plugin p2p available for installation
```

パッチキットは、システムの `/flash/patch/module-name` ディレクトリにコピーされます。

パッチキットの開梱

Exec モードの `install patch` コマンドは、パッチキットを解凍し、そのコンテンツを検証します。このコマンドは、実際にはパケット処理カードの `/var/opt` ディレクトリにコンテンツを配信しません。

コマンド構文は次のとおりです。

```
install plugin plugin-name patch-file-name
```

次に例を示します。

```
[local]host_name# install patch plugin p2p patch_libp2p-1.17.4343.tgz
  Install patch file patch_libp2p-1.17.4343.tgz [Yes/No]&quest;
  Install module p2p version 1.17.4343 successful
```

新しいプラグインモジュールがインストールされると、コンテンツの信頼性を確保するためにパッチファイルで提供される証明書に対して、パッチファイルがチェックされます。証明書がパッチファイルと一致する場合、コンテンツは `/flash/install/plugin-name/contents` ディレクトリに展開されます。

コンテンツが抽出されると、プラグインマネージャは、パッチの完全なセットと見なされるファイルのリストを含む `patch.bom` ファイルを検索します。また、リストされている各ファイルについて、`the.bom` ファイルには、インストールの最後にコンテンツファイルが存在するように意図された最終的な接続先ディレクトリが含まれています。

`bom` ファイルにリストされている各ファイルについて、インストール手順によって、指定されたファイルが接続先ディレクトリにコピーされます。これが完了すると、インストール手順は完了です。プライマリ MIO/UMIO/MIO2 は、スタンバイ MIO/UMIO/MIO2 上の `/flash` パーティションが最新であることを確認する役割を担います。

プラグインの設定

グローバル構成モードの `plugin` コマンドは、設定するプラグインを指定し、プラグイン構成モードを開始します。プラグイン名は、システム上にコピーし、解凍したプラグインの名前と一致する必要があります。一致しない場合はエラーメッセージが表示されます。

コマンド構文は次のとおりです。

```
plugin plugin-name
  module priority number version module_version
```

次に例を示します。

```
[local]host_name# configure
[local]host_name(config)# plugin p2p
[local]host_name(plugin-p2p)# module priority 1 version 1.17.4343
```

モジュール優先順位番号（1～100）が以前の設定で指定されていた場合、その番号が保持されます。ユーザーが明示的にモジュールの優先順位番号を置換または削除しない場合、その番号および関連のバージョンが設定されたままになります。

プラグイン構成モードを使用すると、ユーザーはプラグインに関連付けられた属性値ペア（AVP）に値を入力したり、プラグインのこのバージョンの VPL 内での優先順位を設定できます。

プラグインの読み込み

Exec モードの **update module** コマンドは、VPL から指定された最も低い優先順位番号を持つモジュールをロードします。

コマンド構文は次のとおりです。

```
update module plugin-name
```

次に例を示します。

```
[local]host_name# update module p2p  
Update to module p2p version 1.17.4343 successful
```

update module コマンドは、設定された VPL（/flash/module.sys）を取得し、プラグインマネージャ内の内部データ構造にコピーします。VPL は、各カードのロードを試みるモジュールバージョンのシーケンスを決定します。

現在のサブスクライバセッションは最新のプラグインバージョンには更新されません。新しいサブスクライバセッションは、新しく更新されたプラグインバージョンの影響を受けます。

以前のプラグインバージョンへのロールバック

Exec モードの **rollback module** コマンドは、VPL から次に高い優先順位番号を持つモジュールをロードします。

コマンド構文は次のとおりです。

```
rollback module plugin-name
```

次に例を示します。

```
[local]host_name# rollback module p2p  
Rollback to module p2p version 1.17.4340 successful
```

現在のサブスクライバセッションは、前のプラグインバージョンの影響を受け続けます。新しいサブスクライバセッションは、新たにダウングレードされたプラグインバージョンの影響を受けます。

DSU show コマンド

ダイナミックソフトウェアの更新プロセスに関連する **show** コマンドには、**show module** と **show plugin** の 2 つがあります。

show module コマンドは、内部 VPL の現在のステータスを表示します。コマンド構文は次のとおりです。

```
show module [plugin-name]
```

次に例を示します。

```
[local]asr5# show module p2p
Module p2p
Priority version    loaded location                time                status
1      1.17.4343      no  /var/opt/lib    07/04/2012:05:06:59  success
2      1.17.4340      yes /var/opt/lib    03/06/2012:04:05:53  success
3      1.17.4335      no  /var/opt/lib    03/05/2012:03:04:35  success
4      1.17.4328      no  /var/opt/lib    03/04/2012:02:03:42  failed
X      1.17.4289      no  /var/opt/lib    01/12/2012:05:44:22  success
```



重要 優先順位「X」は、StarOS ビルドに付属している「default」モジュールを識別します。

show plugin コマンドを実行すると、プラグインの現在の設定（AVP とバージョン優先順位）が表示されます。コマンド構文は次のとおりです。

```
show plugin [plugin-name]
```

次に例を示します。

```
[local]host_name# show plugin p2p
plugin p2p
module priority 1 version 1.17.4343
module priority 2 version 1.17.4340
module priority 3 version 1.17.4328
module priority 4 version 1.17.4340
module priority X version 1.17.4289
```

ライセンスキーの管理

ライセンスキーは、キャパシティ制限（許可されるサブスクライバセッションの数）とシステムで使用可能な機能を定義します。新しいライセンスキーを追加すると、キャパシティを増やしたり、サブスクライバベースが増加したときに新しい機能を追加したりすることができます。

新しいシステムライセンスキー

新しいシステムは、ライセンスキーがインストールされていない状態で納品されます。ほとんどの場合、ライセンスキーは電子形式（通常は電子メール）で渡されます。

ライセンスキーがインストールされていない状態でシステムが起動すると、デフォルトの制限付きのセッション使用ライセンスと機能ライセンス一式がインストールされます。次の Exec モードコマンドは、ライセンス情報を一覧表示します。

```
[local]host_name# show license information
```



重要 ライセンスキーがインストールされていない場合、PDSN、HA、GGSN、および L2TP LNS のセッション使用ライセンスは 10,000 セッションに制限されます。

ASR 5500 のライセンスキーは、シャーシミッドプレーン上の EEPROM に保存されます。MIO/UMIO は、起動時にこの EEPROM にアクセスします。

セッション使用とライセンス使用のライセンス

セッション使用および機能の使用ライセンスは、セッション制限を制御し、システム内の特別な機能を有効にするソフトウェアメカニズムです。これらの電子ライセンスは、システムが電源オンになるか再起動されるたびに、システムソフトウェアの一部としてロードされるシステム構成ファイルに保存されます。

- セッション使用ライセンスは、システムがサービスタイプごとにサポートできる同時セッション数を制限し、必要に応じて取得されます。これにより、キャリアは利用しているものに対してのみ支払いを行い、サブスクライバベースの増加に応じてキャパシティを簡単に増やすことができます。
- 機能使用ライセンスは、システム内で特定の機能を有効にし、システムでサポートされているセッションの合計数に基づいて配布されます。

新しいライセンスキーのインストール

新しいライセンスキーをインストールするには、次の手順を使用します。

キーのカットアンドペースト

ライセンスのコピーがある場合は、次の設定を使用して、ライセンスキー部分だけをカットアンドペーストします。

手順

ステップ 1 Exec モードで、次のように入力します。

```
configure
license key license
exit
```

license はライセンスキー文字列です。ライセンスは、大文字と小文字が区別される 1 ~ 1023 文字の英数字文字列にすることができます。次の例に示すように、ライセンスキーをコピーします（「\」（二重引用符）を含む）。これは機能ライセンスではありませんのでご注意ください。

```
"\
VER=1|C1M=000-0000-00|C1S=03290231803|C2M=11-1111-11-1|C2S=\
STCB21M82003R80411A4|DOI=0000000000|DOE=00000000|ISS=1|NUM=13459|000000000000|
```

ライセンスキーを構成ファイルに追加

```
LSP=000000|LSH=000000|LSG=500000|LSL=500000\FIS=Y|FR4=Y|FPP=Y|FCS=Y|FTC=Y|FMG=Y|
FCR=Y|FSR=Y|FPM=Y|FID=Y|SIG=MCwCF\Esnq6Bs/
XdmyfLe7rHcD4sVP2bzAhQ3IeHDoyyd6388jHsHD99sg36SG267gshssja77
end
```

ステップ2 Exec モードプロンプトで次のコマンドを入力して、入力したライセンスキーが受け入れられたことを確認します。

```
[local]host_name# show license key
```

新しいライセンスキーが表示されます。表示されない場合は、グローバル構成モードに戻り、**license key** コマンドを使用してキーを再入力します。

重要 無効なライセンスは受け入れられません。無効なライセンスキーを設定しようとする、**license key** コマンドの出力に障害エラーが表示されます。**-force** オプションを使用して無効なライセンスキーをインストールすると、ライセンスは30日間の猶予期間に入ります。StarOSは、猶予期間中に毎日の syslog エラーメッセージと SNMP トラップを生成します。**show license information** コマンドの出力には、「License State」が「Not Valid」として示されます。

ステップ3 次のコマンドを入力して、ライセンスキーが正しい機能を有効にしていることを確認します。

```
[local]host_name# show license information
```

すべてのライセンスキーと、有効になっている新しいセッションのキャパシティまたは機能が表示されます。新しいキーで有効になっている機能またはセッションのキャパシティが正しくない場合は、サービス担当者にお問い合わせください。

ステップ4 「設定の確認と保存」の章の説明に従って、設定を保存します。

注意 新しいライセンスキー設定を現在の CLI 構成ファイルに保存しないと、システムがリロードされた際に、ライセンスキーによって有効にされた新しい機能が失われます。

ライセンスキーを構成ファイルに追加

ライセンスキーは、新規または既存の構成ファイルに追加できます。



重要 ライセンスキー情報は、CLI 設定の一部として維持されます。キーがインストールまたは更新されるたびに、構成ファイルを再保存する必要があります。

手順

ステップ1 新しいライセンスキーコマンドをコピーする構成ファイルを開きます。

ステップ2 例に示すように、「\ (二重引用符)」を含むライセンスをコピーします。これは機能ライセンスではありませんのでご注意ください。

```
"\
VER=1|C1M=000-0000-00|C1S=03290231803|C2M=11-1111-11-1|C2S=\STCB21M82003R80411A4|
```



```
DOI=0000000000|DOE=00000000|ISS=1|NUM=13459|00000000000000|LSP=000000|LSH=000000|
LSG=500000|LSL=500000\FIS=Y|FR4=Y|FPP=Y|FCS=Y|FTC=Y|FMG=Y|FCR=Y|FSR=Y|FPM=Y|FID=Y|
SIG=MCwCF\Esnq6Bs/XdmyfLe7rHcD4sVP2bzAhQ3IeHDoyyd6388jHsHD99sg36SG267gshssja77
end
```

ステップ3 ライセンスキーを設定に貼り付けます。

重要 構成ファイルの先頭にライセンスキー情報を貼り付けて、システムがコンテキストを設定する前に期待される容量と機能を確保するようにします。

ステップ4 「設定の確認と保存」の章の説明に従って、設定を保存します。

ライセンスの期限切れの動作

ライセンスの有効期限が切れると、30日の猶予期間が設定され、ライセンス済みセッション使用および機能使用ライセンスの通常の使用が可能になります。これにより、サービスを中断せずに新しいライセンスを取得できます。

次の Exec モードのコマンドは、猶予期間の有効期限に設定された日付を含むライセンス情報を一覧表示します。

```
show license information
```

ライセンスキーの要求

システムのライセンスキーは、シスコのアカウント担当者から入手できます。ライセンスキーを生成するには、特定の情報が必要です。

- SO または発注書情報
- 必要なセッションキャパシティ
- 必要な機能
- ミッドプレーン（シャーシ）のシリアル番号

ASR 5500 シャーシのシリアル番号を取得するには、Exec モードのプロンプトで **show card hardware5** コマンドを入力します。次の例に示すように、「MEC」の見出しの下の「UDI Serial Number」を確認します。

```
MEC:
Description          : MEC
Cisco Part Number    : 73-14501-01 A0
UDI Serial Number    : FLM154300D8
UDI Product ID       : ASR55-MEC
UDI Version ID       : V01
```

アクティブシャーシとスタンバイシャーシの ICSR ライセンスキーは、各シャーシに一意にコードされます。ライセンスキーは個別に 2 つ必要です。

ライセンス情報の表示

ライセンスの詳細を表示するには、Exec モードで次のコマンドを入力します。

```
[local]host_name# show license information [ full | key [ full ] ]
```

ライセンスキーの削除

セッションおよび機能使用ライセンスキーを設定から削除するには、次の手順を実行します。セキュリティ管理者または管理者である必要があります。

```
configure
  no license key
  exit
show license key
```

このコマンドの出力には、「No license key installed」と表示されています。

管理カードの交換とライセンスキー

ライセンスキーは、ASR 5500 シャーシのミッドプレーンEEPROMに保存されます。MIO/UMIO は、これらのライセンスキーを共有します。交換用の MIO/UMIO にメモリカードをスワップする必要はありません。

ローカルユーザー管理アカウントの管理

設定ファイルを介して設定されたコンテキストレベルの管理アカウントとは異なり、ローカルユーザー管理アカウントの情報は、フラッシュメモリ内の別のファイルに保持され、ソフトウェアの共有設定タスク (SCT) によって管理されます。ローカルユーザーアカウントは ANSI T1.276-2003 に準拠するように設計されているため、システムにはこれらのタイプの管理ユーザーアカウントを管理するためのさまざまなメカニズムが備わっています。

詳細については、[コンソールの AAA ベースの認証を無効化 \(93 ページ\)](#) および [コンソール/VTY 回線でのローカルユーザーログインの制限 \(93 ページ\)](#) を参照してください。

ローカルユーザーパスワードのプロパティの設定

ローカルユーザーアカウントのパスワードプロパティはグローバルに設定され、すべてのローカルユーザーアカウントに適用されます。システムでは、次のパスワードプロパティの設定がサポートされています。

- **Complexity** : パスワードの複雑さは、ANSI T1.276-2003 に強制的に準拠させることができます。
- **History length** : システムで追跡する必要がある以前のパスワードバージョンの数。
- **Maximum age** : ユーザーが同じパスワードを使用できる期間。

- **Minimum number of characters to change** : リセット時にパスワードで変更する必要がある文字数。
- **Minimum change interval** : ユーザーがパスワードを変更できる頻度。
- **Minimum length** : 有効なパスワードに含める必要がある最小文字数。
- **Expiry warning** : パスワードの有効期限の警告間隔 (日数)。
- **Auto-generate** : パスワードの長さを指定するオプションを使用して、自動的にパスワードを生成します。

上記パラメータそれぞれの詳細については、『*Command Line Interface Reference*』の「*Global Configuration Mode Commands*」の章で説明されている **local-user password** コマンドを参照してください。

ローカルユーザーのアカウント管理プロパティの設定

ローカルユーザーのアカウント管理には、アカウントのロックアウトとユーザーの一時停止が含まれています。

ローカルユーザーアカウントのロックアウト

ローカルユーザーアカウントは、次の理由で管理上ロックすることができます。

- **ログインの失敗** : 設定された最大ログイン失敗のしきい値に達しました。詳細については、『*Command Line Interface Reference*』の「*Global Configuration Mode Commands*」の章で説明されている **local-user max-failed-logins** コマンドを参照してください。
- **パスワードのエイジング** : 設定された最大パスワードの有効期限に達しました。詳細については、『*Command Line Interface Reference*』の「*Global Configuration Mode Commands*」の章で説明されている **local-user password** コマンドを参照してください。

ロックアウトされたアカウントは、設定されたロックアウト時間に達するまで (『*Command Line Interface Reference*』の「*Global Configuration Mode Commands*」の章で説明されている **local-user lockout-time** コマンドを参照)、またはセキュリティ管理者がロックアウトをクリアするまで (『*Command Line Interface Reference*』の「*Exec Mode Commands*」の章で説明されている **clear local-user** コマンドを参照)、ユーザーはアクセスできません。



重要 ローカルユーザーの管理ユーザーアカウントは、ロックアウトを適用または拒否するように設定できます。詳細については、『*Command Line Interface Reference*』の「*Global Configuration Mode Commands*」の章で説明されている **local-user username** コマンドを参照してください。

ローカルユーザーアカウントの一時停止

ローカルユーザーアカウントは、次のように一時停止することができます。

```
configure
suspend local-user name
```

次のように入力して、一時停止を削除できます。

```
configure
no suspend local-user name
```

ローカルユーザーパスワードの変更

ローカルユーザーの管理ユーザーは、Exec モードで **password change** コマンドを使用してパスワードを変更できます。ユーザーは、現在のパスワードと新しいパスワードを入力するように求められます。

セキュリティ管理者は、Exec モードで **root** プロンプトから次のコマンドを入力して、ローカルユーザーのパスワードをリセットできます。

```
[local]host_name# password change username name
```

name は、パスワードを変更するローカルユーザーアカウントの名前です。セキュリティ管理者がローカルユーザーのパスワードをリセットすると、ユーザーは次回ログイン時にパスワードを変更するように求められます。

新しいパスワードは、システムに設定されているパスワードプロパティに従う必要があります。



第 11 章

スマートライセンス

- [機能の概要と変更履歴 \(215 ページ\)](#)
- [スマート ソフトウェア ライセンシング \(216 ページ\)](#)
- [スマート ライセンスの設定 \(221 ページ\)](#)
- [スマートライセンスのモニタリングとトラブルシューティング \(222 ページ\)](#)

機能の概要と変更履歴

要約データ

| | |
|-----------------|---|
| 該当製品または機能エリア | すべてのレガシー製品 cnUPF、cnMME |
| 該当プラットフォーム | ASR 5500 VPC-SI VPC-DI SMI |
| 機能のデフォルト | 無効：設定が必要 |
| 関連する CDETS ID | 21.3: CSCvd03920 21.6: CSCvg85002 |
| このリリースでの関連する変更点 | N/A |
| 関連資料 | <ul style="list-style-type: none">• <i>ASR 5500 System Administration Guide</i>• <i>Command Line Interface Reference</i>• <i>VPC-DI システム管理ガイド</i>• <i>VPC-SI System アドミニストレーションガイド</i> |

マニュアルの変更履歴

| 改訂の詳細 | リリース |
|---|------|
| オン/オフ機能ライセンスのスマート ライセンシング サポートが追加されました。 | 21.6 |
| 最初の導入。 | 21.3 |

スマート ソフトウェア ライセンシング

概要

StarOS 21.3以降のリリースでは、スマートライセンスングがサポートされています。スマートライセンスングは、シスコのソフトウェア資産の購入、展開、管理をシンプル化するクラウドベースのライセンスングのアプローチです。権限付与はCisco Commerce Workspace (CCW) を介したシスコアカウントを通じて購入され、使用できるようにバーチャルアカウントにすぐに取り込まれます。これにより、あらゆるデバイスにライセンスファイルをインストールする必要がなくなります。スマートライセンスングが有効化されている製品では、使用状況のレポートがシスコに直接通知されます。シスコのソフトウェアライセンス (Cisco Smart Software Manager (CSSM)) を管理するために、お客様が1つの場所を使用できます。ライセンスの所有権と使用状況に関する情報をすぐに利用でき、使用状況やビジネスニーズに基づいて的確な購入判断ができます。

シスコ スマート ライセンシングの詳細については、<https://www.cisco.com/c/en/us/buy/smart-accounts/software-licensing.html> を参照してください。

従来のライセンスングとスマートライセンスングの比較

シスコでは、従来のライセンスングとスマートソフトウェアライセンスングの2種類のライセンスモデルを採用しています。**従来のライセンスング**は、製品アクティベーションキー (PAK) をシスコ製品にインストールすることによって、ソフトウェアアクティベーションで構成されます。製品アクティベーションキーは、他のシスコ機器と同様の方法で発注し、シスコ製品の機能セットのライセンスファイルを取得するために使用する購入可能品目です。**スマートソフトウェアライセンスング**は、ライセンスレポートを承認および提供するいくつかのツールを使用して、エンドツーエンドプラットフォームのクラウドベースのライセンスングです。StarOS に組み込まれたスマートソフトウェアライセンスング機能により、製品登録、承認が完了し、エンドカスタマーがレポートサービスを利用できるようになります。

StarOS のスマートライセンスング

Cisco Smart Software Manager (CSSM) は、ライセンスの使用状況を追跡し、StarOS 製品に存在するクライアントの承認を担当するサーバーです。スマートライセンスングのクライアント部分には、StarOS 製品に統合された3つの主要コンポーネントがあります。

- **スマートエージェント**：StarOS 製品を登録し、権限付与を使用するのに必要な許可を取得します。
- **Call-Home**：Cisco Cloud サービスと相互作用し、必要なイベントを報告するためにも使用されます。
- **信頼できるプール**：証明書を取得して維持します。

評価期間

使用中のすべてのライセンスには、90 日間の評価期間が付与されます。この期間中、機能ライセンスは制限なく使用でき、最大1つのカウントライセンスを使用できます。評価期間は、システムが CSSM または Cisco.com に正常に登録されると終了します。この 90 日の期間が満了すると、ライセンス付与された機能がブロックされます。

リリース 21.6 のスマートライセンシング

21.6 以降のリリースでは、スマートライセンシングはオン/オフ機能ライセンスをサポートしています。それより前のリリースのスマートライセンシングでは、カウントライセンスのみがサポートされていました。

StarOS は、オン/オフ機能ライセンスでライセンスの強制を行います。各オン/オフ機能ライセンスは、それらのオン/オフ機能を使用する可能性があるサービスライセンスに関連付けられています。オン/オフライセンスのコンプライアンス違反（OOC）が検出された場合、次の条件に従って、対応するサービスの新しいコールがドロップされます。

- 各オン/オフ機能ライセンスには、90 日の猶予（評価）期間が与えられます。この間、システムは有効なライセンスが利用できないことを通知する SNMP トラップを生成します。OOC を解決するには、この機能のライセンスの購入と登録、または機能の無効化などの是正措置が必要です。
- 90 日の猶予期間後もこの機能が OOC である場合、StarOS は各ライセンスの事前定義されたポリシーに基づいて OOC 状態を強制します。強制が必要な場合は、オン/オフライセンスに対応するサービスの新しいコールがドロップされます。

使用中のスマートライセンスの強制に関する詳細を表示するために、次の2つの新しいコマンドが導入されました。

```
show license enforcement policy
show license enforcement status [ allowed | blocked ] [ feature | service ]
```

リリース 21.3 のスマートライセンシング

リリース 21.3 でスマートライセンシングが有効になっている場合、従来のライセンシングとスマートライセンシングの両方が使用されている混合モードで動作します。

- 従来（PAK ベース）のライセンスは、引き続きオン/オフ機能に使用されます。
- スマートライセンシングは、各サービスをカウントするために使用されます。リリース 21.3 では、「権限付与タグ」に記載されているカウントライセンスのみがスマートライセ

ンシングによって制御されます。他のすべてのカウントライセンスは、従来（PAKベース）のライセンスを使用します。

Cisco Smart Software Manager

Cisco Smart Software Manager（CSSM）を使用すると、ソフトウェアライセンスとスマートアカウントを単一のポータルから管理できます。このインターフェイスでは、製品の有効化、権限付与の管理、ソフトウェアの更新やアップグレードが可能です。登録プロセスを完了するには、機能しているスマートアカウントが必要です。Cisco Smart Software Manager にアクセスするには、こちら <https://software.cisco.com> をご覧ください。

スマートアカウントおよびバーチャルアカウント

スマートアカウントでは、スマート対応のすべての製品と権限付与を1つの場所で管理します。これにより、シスコソフトウェアの調達、展開、およびメンテナンスを迅速に行うことができます。スマートアカウントを作成するには、要求元の組織を代表する権限が必要です。送信後、要求は簡単な承認プロセスを経由します。

バーチャルアカウントは、スマートアカウント内のサブアカウントとして存在します。バーチャルアカウントは、組織の配置、ビジネス機能、地域、または定義された階層に基づくお客様定義の構造体です。これらはスマートアカウント管理者によって作成および管理されます。

スマートアカウントの詳細、設定、または管理については、<https://software.cisco.com> を参照してください。

Cisco スマートアカウントの要求

Cisco スマートアカウントは、スマートライセンスが有効になっているすべての製品が保管されているアカウントです。Cisco スマートアカウントを使用すると、デバイスのライセンスの管理とアクティブ化し、ライセンス使用状況のモニター、シスコライセンスの購入の追跡を行います。透過的なアクセスにより、スマートライセンス製品をリアルタイムで表示できます。IT 管理者は、Smart Software Manager を使用して、組織のスマートアカウント内のライセンスとアカウントユーザーを管理できます。

手順

ステップ 1 ブラウザのウィンドウに次の URL を入力します。

`https://software.cisco.com`

ステップ 2 クレデンシャルを使用してログインし、[Administration] 領域で [Request a Smart Account] をクリックします。

[Smart Account Request] ウィンドウが表示されます。

ステップ 3 [Create Account] で、次のいずれかのオプションを選択します。

- [Yes, I have authority to represent my company and want to create the Smart Account] : このオプションを選択した場合は、組織を代表して製品とサービスの資格、ユーザー、およびロールを作成し、管理する権限に同意したことになります。
- [No, the person specified below will create the account] : このオプションを選択した場合は、スマートアカウントを作成する担当者の電子メールアドレスを入力する必要があります。

ステップ 4 [Account Information] で次の手順を実行します。

- a) [Account Domain Identifier] の横にある [Edit] をクリックします。
- b) [Edit Account Identifier] ダイアログボックスで、ドメインを入力し、[OK] をクリックします。デフォルトでは、ドメインはアカウントを作成する担当者の電子メールアドレスに基づいており、このアカウントを所有する企業に帰属している必要があります。
- c) [Account Name] に入力します（通常は会社名）。

ステップ 5 [Continue] をクリックします。

スマートアカウント要求は、アカウントドメイン識別子によって承認されるまで保留中の状態になります。承認後、設定プロセスを実行するための手順を含む電子メールの確認が送信されます。

ソフトウェアタグと権限付与タグ

ライセンスを識別、レポート、および強制するために、次のソフトウェアおよび権限付与のタグが作成されています。

ソフトウェアタグ

ソフトウェアタグは、デバイス上の各ライセンス可能なソフトウェア製品または製品スイートを一意に識別します。StarOS には、次のソフトウェアタグがあります。

| 製品タイプの説明 | ソフトウェアタグ |
|---|--|
| ASR5500 ASR-5500 マルチメディア コア プラット フォーム | regid.2017-02.com.cisco.ASR5500,1.0_401f2e9e-67fd-4131-b61d-6e229d13a338 |
| VPC_SI 仮想化パケットコア（単一インスタンス） | regid.2017-02.com.cisco.VPC_SI,1.0_dcb12293-10c0-4e90-b35e-b10a9f8bfac1 |
| VPC_DI 仮想化パケットコア（分散型インスタンス） | regid.2017-02.com.cisco.VPC_DI,1.0_5cb68f91-c1d6-48d6-9482-e9750203f5e6 |

権限付与サービスタグ

次の権限付与タグは、各サービスのタイプで使用されているライセンスを識別します。

| TagId | サービスタイプの説明 | 権限付与タグ |
|-------|---|--|
| 0 | ASR5K-00-PW10GTWY PDN GW バンドル、10K セッション | regid.2017-02.com.cisco. ASR5K-00-PW10GTWY, 1.0_85a577a1-017d-4dc6-8bf7-4fac7c4d465a |
| 1 | ASR5K-00-SG10 SAE GW バンドル、10K セッション | regid.2017-02.com.cisco. ASR5K-00-SG10, 1.0_e87d1e76-e34c-4699-94ad-68eafa2da8b2 |
| 2 | ASR5K-00-GN10SESS GGSN ソフトウェアライセンス、10K セッション | regid.2017-02.com.cisco. ASR5K-00-GN10SESS, 1.0_bf7eb1d7-35bf-40c6-8763-a4770f5ebf64 |
| 3 | ASR5K-00-SW10LIC GW バンドル、10K セッションの提供 | regid.2017-02.com.cisco. ASR5K-00-SW10LIC, 1.0_ca9d09ee-5e72-4695-97ef-d5117037cfb4 |
| 4 | ASR5K-00-ME10LIC MME バンドル、10K セッション | regid.2017-02.com.cisco. ASR5K-00-ME10LIC, 1.0_37a452c9-ff23-41fc-b96c-c8b2eb09254b |
| 5 | ASR5K-00-EG10S-K9 EPDG、10k セッション | regid.2017-02.com.cisco. ASR5K-00-EG10S-K9, 1.0_5c625d0f-8b2c-4c44-970b-9668a072890f |
| 6 | ASR5K-00-SM10S-K9 SaMOG GW 10k セッション | regid.2017-02.com.cisco. ASR5K-00-SM10S-K9, 1.0_289f4807-fb6e-4750-b047-a9d57e7b045f |

権限付与機能タグ

次の権限付与タグは、各機能のタイプで使用されているライセンスを識別します。

| TagId | 機能の説明 | 権限付与タグ |
|-------|--|--|
| 0 | ASR5K-00-CS01GRET GRE インターフェイス トンネリング | regid.2017-11.com.cisco. ASR5K-00-CS01GRET, 1.0_284ba242-a2ef-4ad0-b445-b62ed3887d3b |
| 1 | ASR5K-00-CS01MPLS StarOS 上の MPLS | regid.2017-11.com.cisco. ASR5K-00-CS01MPLS, 1.0_1b1221cd-39de-4113-8709-dad022c0a063 |
| 2 | ASR5K-00-GN01REC セッションリカバリ | regid.2017-11.com.cisco. ASR5K-00-GN01REC, 1.0_88542f00-077b-4ed0-9698-a3cec699a047 |
| 3 | ASR5K-00-GN01ICSR シャワーシ間セッションリカバリ | regid.2017-11.com.cisco. ASR5K-00-GN01ICSR, 1.0_d0bca3e3-1218-4e91-98f6-207a20a5401a |

| TagId | 機能の説明 | 権限付与タグ |
|-------|---|--|
| 4 | ASR5K-00-EP01VLE EPC Gw VoLTE の機能拡張 | regid.2017-11.com.cisco. ASR5K-00-EP01VLE, 1.0_a6c3d615-0b37-4f4a-8c34-3090ed5e265c |
| 5 | ASR5K-00-EP01ICSE データとコントロールプレーンの ICSR 拡張リカバリ | regid.2017-11.com.cisco. ASR5K-00-EP01ICSE, 1.0_bf87e837-003e-4832-b29f-ce0416699b01 |
| 6 | ASR5K-00-PWXICSRP ICSR/SR のパフォーマンスの向上 | regid.2017-11.com.cisco. ASR5K-00-PWXICSRP, 1.0_079a8bd2-a97d-4d12-bc5a-b0f70eec6c26 |
| 7 | ASR5K-00-CS01I-K9 StarOS 上の IPsec | regid.2017-11.com.cisco. ASR5K-00-CS01I-K9, 1.0_a6e5539c-ab69-4303-b2a8-e71c03ac2a08 |
| 8 | ASR5K-00-EG01RS ePDG Reselection | regid.2017-11.com.cisco. ASR5K-00-EG01RS, 1.0_b7f0b7d1-0d68-4223-abb1-381c3ac968ec |

スマートライセンスの設定

作業を開始する前に、次を確認してください。

- <https://software.cisco.com> でスマートライセンス アカウントを作成した。
- スマートアカウント/バーチャルアカウントの一部として作成した製品インスタンス登録トークンを使用して製品を <https://software.cisco.com> で登録した。
- StarOS システムと CSSM サーバーまたは Cisco.com 間の通信パスを有効にした。

スマートライセンスの有効化

デフォルトでは、StarOS ではスマートライセンスは無効になっています。スマートライセンスを有効にするには、次の構成モードコマンドを入力します。

```
config
  license smart enable
end
```

次のコマンドを入力して設定を確認します。

```
show configuration | grep license
```

シスコへのデバイスの登録

<https://software.cisco.com> で製品を登録したときに提供された ID 製品インスタンス登録トークンを使用し、次の Exec モードコマンドでシステムを登録します。

```
license smart register idtoken token
```

これで、システムは権限付与の使用数を CSSM サーバーに自動的に報告し、また、コンプライアンスステータスを受信するようになります。これにより、システムは「評価モード」からも削除されます。

コンプライアンスステータスを表示するには、次の Exec モードコマンドのいずれかを入力します。

```
show license status
show license summary
show license statistics
```

システムの登録が 180 日ごとに自動的に更新されます。必要に応じて、次の Exec モードコマンドを使用して、登録情報を手動で更新します。

```
license smart renew id
```

システムのライセンス承認は 30 日ごとに自動で更新されます。必要に応じて、次の Exec モードコマンドを使用して、ライセンス承認を手動で更新します。

```
license smart renew auth
```

デバイスの登録を解除するには、次の Exec モードコマンドを入力します。

```
license smart deregister
```

コンプライアンス違反の処理

特定の SKU のバーチャルアカウントに十分なライセンスがない場合、CSSM はコンプライアンス違反 (OOC) メッセージをデバイスに送信します。システムは OOC 状態がクリアされるまで、追加のセッション許可を停止します。デバイスが承認済み応答を受信すると、OOC 状態がクリアされます。

スマートライセンシングのモニタリングとトラブルシューティング

次の Exec モードコマンドを入力して、スマートライセンスの設定を確認します。

```
show configuration | grep license
```

次の Exec モードコマンドは、スマートライセンスに関する情報を表示します。

```
show license { all | enforcement | eval-period | smart-tags | statistics
  | status | summary | tech-support | udi | usage } [ | { grep grep_options
  | more } ]
```

注：

- **all** : ステータスの表示、使用状況の表示、UDI の表示、およびスマートライセンスエージェントのバージョンを含む情報のスパースセットを表示します。

- **enforcement { policy | status [allowed | blocked] [feature | service] }** : 適用された実施ポリシー、またはスマートライセンスの現在の適用ステータスを表示します。ステータス情報をフィルタリングして、現在許可またはブロックされているライセンスのみ、またはタイプ（機能ライセンスまたはサービスライセンス）ごとに表示できます。
- **eval-period** : 評価期間に関する情報を表示します。ライセンスには、登録されるまで 90 日の評価期間が付与されます。
- **smart-tags [feature | service]** : 現在サポートされている機能とサービス、および対応するスマート権限付与タグを表示します。
- **statistics** : 個々の機能ライセンスのステータスを表示します。
- **status** : スマートライセンスのステータス情報を表示します。
- **summary** : スマートライセンスのステータスの概要を表示します。
- **tech-support** : スマートライセンスの問題のデバッグに役立つ情報を表示します。
- **udi** : すべての一意のデバイス ID (UDI) の詳細を表示します。
- **usage** : 現在使用されているすべての権限付与の使用状況情報を表示します。

スマートライセンスの問題を追跡するために、次の SNMP アラーム（トラップ）が生成されます。

- 1349 : starSmartLicenseServiceOOC / starSmartLicenseServiceOOCClear
- 1350 : starSmartLicenseEvalMode/starSmartLicenseEvalModeClear
- 1351 : starSmartLicenseEvalModeExpire/starSmartLicenseEvalModeExpireClear
- 1352 : starSmartLicenseCSSMConnectionFail/starSmartLicenseCSSMConnectionFailClear
- 1353 : starSmartLicenseServiceEvalExpiry/starSmartLicenseServiceEvalExpiryClear



(注) これらの SNMP MIB アラームの詳細については、『*SNMP MIB Reference*』を参照してください。

スマートライセンシングのバルク統計情報

スマートライセンシングのサポートでは、次の統計情報が提供されます。

- **current_sl_state** : スマートライセンスの現在の状態（有効または無効）。
- **current_sl_mode** : スマートライセンスの現在のモード（評価または登録済み）。
- **total_sl_enabled** : スマートライセンスが有効化された合計回数。
- **total_sl_disabled** : スマートライセンスが無効化された合計回数。

- **mode** : 製品が評価および登録済みモードで登録されている場合の、各サービスタイプのカウンタ。
- **tagid** : 各サービスタイプの Tagid。
- **cur_call_policy** : 各サービスタイプの新しいセッションの現在のコールポリシー (ALLOW または BLOCK)
- **cur_call_count** : 特定のサービスタイプの製品全体についてカウントされた、現在のセッション数およびコール数。
- **max_call_count** : 特定のサービスタイプの製品全体についてカウントされたセッションおよびコールの最大数。
- **last_lic_count** : 特定のサービスタイプのシスコライセンス (CSSM) に最後に報告されたライセンス数。
- **max_lic_count** : この時点までに特定のサービスタイプのシスコライセンス (CSSM) に報告されたライセンスの最大数。
- **policy_change_block_calls** : 使用可能なライセンスが不足しているために、特定のサービスタイプが新しいセッションをブロックした回数。



第 12 章

システムのモニタリング

この章では、コマンドラインインターフェイス（CLI）にある **show** コマンドを使用して、システムのステータスとパフォーマンスをモニタリングする方法について説明します。これらのコマンドには関連するキーワードが多数あります。それらのキーワードを使用すると、現在のソフトウェア設定からコールのアクティビティやステータスに至るまで、システムのすべての側面に関する有益な情報が得られます。

この章で説明するキーワードの選択は、システムのモニタリングに関する最も有益で詳細な情報の提供を目的としています。これらのキーワードやその他の **show** コマンドのキーワードの詳細については、『*Command Line Interface Reference*』の「*Exec Mode show Commands*」の章を参照してください。



(注) VPC-DI または VPC-SI の仮想マシン（VM）は、それが実行されているハイパーバイザや市販の（COTS）サーバーを認識しません。ハイパーバイザと COTS サーバーのステータスをモニターするには、このシステムのコンポーネントに付属しているユーザーマニュアルを参照してください。



重要 リリース 21.1 以降では、グローバル構成モードにある間に **do show** コマンドを使用してすべての Exec モードの **show** コマンドを実行します。**show** コマンドを実行するために構成モードを終了する必要はありません。パイプ文字|は、コマンドが Exec モードで有効である場合にのみ使用できます。

- [SNMP 通知（226 ページ）](#)
- [システムのステータスとパフォーマンスのモニタリング（226 ページ）](#)
- [ASR 5500 のハードウェアのステータスをモニタリング（228 ページ）](#)
- [統計情報とカウンタのクリア（229 ページ）](#)

SNMP 通知

CLIに加えて、システムはステータスとアラーム状態を示す Simple Network Management Protocol (SNMP) 通知をサポートしています。これらの通知の詳細なリストについては、『*SNMP MIB Reference*』を参照してください。

システムのステータスとパフォーマンスのモニタリング

このセクションには、システム内のタスク、マネージャ、アプリケーション、およびその他のソフトウェアコンポーネントのステータスをモニターするために使用されるコマンドが含まれています。ほとんどのコマンドの出力に関する説明は、『*Statistics and Counters Reference*』に記載されています。

表 9: システムのステータスとパフォーマンスのモニタリングコマンド

| 手順は次のとおりです。 | 次のコマンドを入力します。 |
|---|---|
| 管理情報を表示 | |
| 現在の管理ユーザアクセスを表示 | |
| 現在システムにログオンしているすべての管理ユーザーのリストを表示 | show administrators |
| 管理ユーザーが作業しているコンテキスト、管理ユーザーが CLI にアクセスしている IP アドレス、およびシステムによって生成された ID 番号を表示 | show administrators session id |
| システムに設定されているローカルユーザー管理アカウントに関連する情報を表示 | show local-user verbose |
| ローカルユーザー管理アカウントの統計情報を表示 | show local-user statistics verbose |
| CLI セッションに関連する情報を表示 | show cli |
| システム稼働時間を決定 | |
| システム稼働時間を表示 (前回の再起動からの経過時間) | show system uptime |
| NTP サーバーのステータスを表示 | |
| NTP サーバーのステータスを表示 | show ntp status |
| システムリソースを表示 | |
| すべてのシステムリソースを表示 (CPU リソースや作成されたマネージャの数など) | show resources [cpu] |
| システムアラームを表示 | |
| 現在未処理のすべてのアラームに関する情報を表示 | show alarm outstanding all verbose |

| | |
|--|--|
| 手順は次のとおりです。 | 次のコマンドを入力します。 |
| システムアラームの統計情報を表示 | show alarm statistics |
| 輻輳制御の統計情報を表示 | |
| 輻輳制御の統計情報を表示 | show congestion-control statistics |
| リモート管理の統計情報を表示 | |
| SNMP 通知の統計情報を表示 | show snmp notifies |
| SNMP アクセスの統計情報を表示 | show snmp accesses |
| SNMP トラップの履歴を表示 | show snmp trap history |
| SNMP トラップの統計情報を表示 | show snmp trap statistics |
| ポートカウンタを表示 | |
| 特定のポートのデータリンクカウンタを表示 | show port datalink counters slot#/port# |
| 特定のポートのポート ネットワーク プロセッサ ユニット (NPU) カウンタを表示 | show port npu counters slot#/port# |
| システム情報とネットワークインターフェイスを表示 | |
| システムコンポーネント、ストレージデバイス、およびネットワーク インターフェイスに関する情報を表示 | show hardware |
| カード情報と統計情報を表示 | |
| すべてのカードまたは特定のスロット/ポート (VPC の場合、スロットは VM) にあるカードの診断を表示 | show card diag slot/port |
| すべてのカードまたは特定のスロット/ポート (VPC の場合、スロットは VM) にあるカードの詳細情報を表示 | show card info slot/port |
| すべてのカードまたは VM の動作ステータスを表示 | show card table |
| 起動設定 (param.cfg) ファイルのコンテンツを表示 [VPC-DI] | show cloud configuration |
| 設置されているハードウェアに関する情報と、システム内の特定のカードまたはすべてのカードに対して最適かどうかを表示 [VPC-DI] | show cloud hardware |
| 特定のカードに関連する VPC-DI I ネットワークに関するモニター対象統計情報を表示 [VPC-DI] | show cloud monitor di-network |



重要 使用可能なコマンドまたはキーワードと変数は、プラットフォームのタイプ、製品のバージョン、およびインストールされているライセンスによって異なります。



重要 一部のコマンドでは、プラットフォームのタイプによって出力が異なります。

ASR 5500 のハードウェアのステータスをモニタリング

シャーシ内のハードウェアコンポーネントのステータスをモニターするには、この項に記載されているコマンドを使用します。ほとんどのコマンドの出力に関する説明については、『*Statistics and Counters Reference*』を参照してください。



重要 コマンドまたはキーワードと変数は、プラットフォームのタイプ、製品のバージョン、およびインストールされているライセンスによって異なります。一部のコマンドでは、プラットフォームのタイプによって異なる出力が生成されます。

表 10: ハードウェア モニタリング コマンド

| 手順 | 入力するコマンド |
|--|--------------------------------|
| 電源装置のステータスの表示 | |
| PFU のステータスの表示 | show power chassis |
| 個々のシャーシスロットにおける電源ステータスの表示 | show power all |
| ファントレイのステータスの表示 | |
| 現在の相対速度と温度など、ファントレイのステータスを表示します。 | show fans |
| インストールされているカードのステータスの判別 | |
| インストールされているアプリケーションカードのリストの表示 | show card table |
| ハードウェアインベントリの実行 | |
| シャーシに取り付けられているすべてのカードとそのハードウェアリビジョン、部品、シリアル、アセンブリ、および製造番号を表示します。 | show hardware inventory |

| 手順 | 入力するコマンド |
|--|---|
| 特定のカードの詳細を表示します。出力には、 <code>show hardware inventory</code> と <code>show hardware version board</code> の両方の出力と同じ情報が含まれています。 | <code>show hardware card slot_number</code> |
| カードの診断の表示 | |
| 起動、電源、および温度の診断の表示 | <code>show card diag slot_number</code> |
| ランタイム、またはリアルタイム、情報の表示 | <code>show card info slot_number</code> |
| 取り付けられているすべてのカードの LED ステータスの表示 | |
| (注) 詳細については、『 <i>ASR 5500 Installation Guide</i> 』のカードレベルおよびシステムレベルの LED の説明を参照してください。 | |
| 取り付けられているすべてのカードの LED ステータスの表示 | <code>show leds all</code> |
| 使用可能な物理ポートの表示 | |
| システムで使用可能なポートの表示 | <code>show port table</code> |
| 特定のポートに関する詳細情報の表示 | <code>show port info slot_number/port_number</code> |
| CPU リソース情報の表示 | |
| CPU リソースの表示 | <code>show resources { cpu session }</code> |
| CPU 使用率情報の表示 | <code>show cpu table; show cpu info</code> |
| コンポーネントの温度情報の表示 | |
| コンポーネントの現在の温度を表示 | <code>show temperature</code> |
| 最後のタイムスタンプ以降に達した最大温度を表示します。 | <code>show maximum-temperatures</code> |

統計情報とカウンタのクリア

新しい情報を収集するために、定期的に統計情報とカウンタをクリアする必要がある場合があります。システムは、グループ化（PPP、MIPHA、MIPFA など）に基づいて統計情報とカウンタをクリアする機能を提供します。

統計情報とカウンタは、CLI `clear` コマンドを使用してクリアできます。このコマンドの使用方法の詳細については、『*Command Line Interface Reference*』の「*Exec Mode Commands*」の章を参照してください。



第 13 章

モニタープロセスのリスト

- [機能の概要と変更履歴 \(231 ページ\)](#)
- [機能説明 \(232 ページ\)](#)
- [モニタリングおよびトラブルシューティング \(232 ページ\)](#)

機能の概要と変更履歴

要約データ

| | |
|-----------------|--|
| 該当製品または機能エリア | すべてのレガシー製品 cnUPF、cnMME |
| 該当プラットフォーム | <ul style="list-style-type: none">• ASR 5500• VPC-DI• VPC-SI• SMI |
| 機能のデフォルト | 有効、常時オン |
| このリリースでの関連する変更点 | N/A |
| 関連資料 | <ul style="list-style-type: none">• <i>ASR 5500 System Administration Guide</i>• <i>Command Line Interface Reference</i>• <i>Statistics and Counters Reference</i>• VPC-DI システム管理ガイド• VPC-SI System アドミニストレーションガイド |

マニュアルの変更履歴



重要 リリース 21.2 および N5.1 よりも前に導入された機能の改訂履歴の詳細は示していません。

| 改訂の詳細 | リリース |
|--------|-------|
| 最初の導入。 | 21.11 |

機能説明

モニタープロセスのリスト機能は、次の機能をサポートしています。

- 侵入を確認し、検出するための実行中プロセスの表示。
- ソフトウェアの改ざん防止を検出するためのソフトウェアの確認。
- セキュリティ上の決定事項の有効化。

新しく導入された CLI コマンドの **show process status** は、この機能をサポートしています。

モニタリングおよびトラブルシューティング

この項では、機能のモニタリングとトラブルシューティングのサポートに使用できる CLI コマンドに関する情報を提供します。

コマンドや出力の表示

この項では、この機能のサポートにおける **show** コマンドやその出力に関する情報を提供します。

show process status

この CLI コマンドの出力には、この機能のサポートに次のフィールドが含まれるようになりました。

- card - cpu
 - USER
 - PID
 - PPID
 - STARTED
 - %CPU

- %MEM
- COMMAND



(注) このコマンドは、セキュリティ管理者のみが実行できます。

show process status



第 14 章

バルク統計情報

この章では、次の設定について説明します。

- [機能の概要と変更履歴 \(235 ページ\)](#)
- [収集サーバーとの通信の設定 \(236 ページ\)](#)
- [収集されたバルク統計情報データの表示 \(240 ページ\)](#)
- [SSD でのバルク統計情報サンプルの収集 \(241 ページ\)](#)
- [SFTP 公開キー認証 \(242 ページ\)](#)
- [バルク統計情報の手動収集と転送 \(242 ページ\)](#)
- [バルク統計のカウンタと情報のクリア \(243 ページ\)](#)
- [バルク統計情報スキーマの名称 \(243 ページ\)](#)
- [バルク統計情報のイベントログメッセージ \(246 ページ\)](#)

機能の概要と変更履歴

要約データ

| | |
|-----------------|-------------------------------------|
| 該当製品または機能エリア | すべてのレガシー製品 cnUPF、cnMME |
| 該当プラットフォーム | ASR 5500 VPC-DI VPC-SI SMI |
| 機能のデフォルト | 無効：設定が必要 |
| 関連する CDETS ID | 21.3: CSCvd94148 |
| このリリースでの関連する変更点 | N/A |

| | |
|------|---|
| 関連資料 | <ul style="list-style-type: none"> • <i>ASR 5500 System Administration Guide</i> • <i>Command Line Interface Reference</i> • <i>VPC-DI システム管理ガイド</i> • <i>VPC-SI System アドミニストレーション ガイド</i> |
|------|---|

マニュアルの変更履歴



(注) リリース 21.2 および N5.5 よりも前に導入された機能の改訂履歴の詳細は示していません。

| 改訂の詳細 | リリース |
|--|-----------|
| SFTP 公開キーベースの認証のサポートが追加されました。詳細については、「 <i>SFTP</i> 公開キー認証のサポート」の項を参照してください。 | 21.24 |
| <p>バルク統計情報の設定パラメータを保持するオプションを使用して、設定済みのバルク統計情報のスキーマを置換または補足するための新しい機能が追加されました。</p> <p>SSD 内のバルク統計情報のサンプルを収集するために、新しい機能が追加されました。詳細については、「<i>SSD</i>でのバルク統計サンプルの収集」の項を参照してください。</p> <p>この機能を有効にするため、bulkstat グローバル構成モード コマンドに config [schema supplement] キーワードが追加されました。詳細については、「個別のバルク統計構成ファイルの設定」の項を参照してください。</p> <p>show configuration bulkstats brief コマンドの出力が拡張され、スキーマを除くバルク統計情報設定の詳細が含まれるようになりました。</p> | 21.3 |
| 最初の導入。 | 21.2 よりも前 |

収集サーバーとの通信の設定

バルク統計情報の収集方法と管理方法を定義するには、2通りの設定方法を使用できます。「標準」設定では、システムがバルク統計情報ファイルに番号を自動的に割り当てることができます。オプションで、任意の設定方法で管理者が番号を指定できます。この章のコマンドの詳細と説明は、『*Command Line Interface Reference*』の、「*Bulk Statistics Configuration Mode Commands*」および「*Bulk Statistics File Configuration Mode Commands*」の章に記載されています。

標準の設定

この項の設定例では、バルク統計情報機能の基本的な動作を定義しています。次の設定例を使用して、統計情報収集サーバーと通信するようにシステムを設定します。

```
configure
  bulkstats mode
    schema name format format_string
    sample-interval time_interval
    transfer-interval xmit_time_interval
    limit mem_limit
  exit
bulkstats collection
end
```

オプションの設定

この項では、バルク統計情報構成モードで使用できるオプションのコマンドについて説明します。具体的には、バルク統計情報をグループ化するためのバルク統計情報「ファイル」を設定できます。「ファイル」は、バルク統計情報スキーマ、配信オプション、および受信者の設定をグループ化するために使用されます。複数の「ファイル」を設定できるため、この機能により柔軟性が高まります。これは、さまざまな受信者に異なるスキーマを設定できるためです。

```
configure
  bulkstats mode
    file number
      receiver ip_address { primary | secondary }
      [ mechanism { { ftp | sftp } login user_name
      [ encrypted ] password pwd } | tftp } } ]
      receiver mode { redundant | secondary-on-failure }
      remotefile format naming_convention [ both-receivers | primary-receiver
| secondary-receiver ]
      header format header_format
      footer format footer_format
    exit
    schema_type schema format format_string
    sample-interval time_interval
    transfer-interval xmit_time_interval
    limit mem_limit
  exit
bulkstats collection
end
```



重要 FTP はサポートされていません。SFTP は推奨される転送プロトコルです。

バルク統計情報スキーマの設定

標準の設定 (237ページ) およびオプションの設定 (237ページ) で説明されている各設定例で、スキーマのタイプと収集された統計情報を設定するために使用されるプライマリコマンドを次に示します。

configure

bulkstats mode

```
schema_type schema format format_string
```

サポートされているスキーマ、使用可能な統計情報、および適切なコマンドシンタックスに関する詳細については、『*Command Line Interface Reference*』の「*Bulk Statistics Configuration Mode Commands*」および「*Bulk Statistics File Configuration Mode Commands*」の章を参照してください。

個別のバルク統計情報設定ファイルの設定

個別の接続先ファイルを設定してバルク統計情報サブモード設定を保存することができます。設定を確認するには、**show configuration bulkstats** コマンドを実行します。

バルク情報設定ファイルには、バルク統計情報サブモードでシステム設定ファイルに保存されていた設定が保存されます。

グローバル構成モードで **bulkstats config** コマンドを実行すると、システム設定に個別の構成ファイルが作成されます。

configure

```
[no] bulkstats config [ schema | supplement ] url
```

```
end
```

オプションの **schema** キーワードを使用すると、指定されたファイルを使用してスキーマのみが置換されるため、サーバー設定を保持できます。オプションの **supplement** キーワードを使用すると、実行中のバルク統計情報の設定を、指定された設定ファイルの内容で補うことができます。これらのキーワードは、既存のファイルでのみ機能します。

url は、バルク統計情報設定ファイルの場所を指定します。接続先ファイルがすでに存在する場合は、新しいファイルに置き換えられます (**supplement** キーワードまたは **supplement** キーワードが使用されている場合を除く)。変更が完了した後に設定を保存した場合にのみ、新しいファイルが作成されます。Exec モードの **show configuration bulkstats** コマンドは、バルク統計情報設定モードの接続先ファイルが設定されている場合に、その URL を表示します。



重要 **bulkstats config schema url** は手動設定よりも優先されます。スキーマに関しては、CLI を使用して設定を手動で追加、変更、または削除しても、変更は適用されません。

バルク統計設定ファイルを **url** からコピーして編集し、**/flash** にもう一度コピーできます。変更を適用するには、**bulkstats config** コマンドの **no** 形式を使用し、次に **bulkstats config** コマンドを再設定します。

bulkstats config コマンドが有効になっている場合、StarOS はシステム設定ファイルから既存のバルク統計情報サブモード設定を削除します。設定変更を保持するには、システム設定を保存する必要があります。

bulkstats config を使用して新しい接続先ファイルが有効になった後に無効にする場合、StarOS はファイルを削除しません。設定変更を保持するには、システム設定を保存する必要があります。



重要 バルク統計情報設定の変更が完了したら、システム設定を保存して変更を保存する必要があります。**bulkstats config** コマンドが有効になっている場合は、バルク統計情報設定ファイルが更新されます。

show bulkstats コマンドの使用

定義されたパラメータに関する情報を表示する Exec モードの **show bulkstats** コマンドはいくつかあります。

- **show bulkstats data** : 最大 4 つのファイルについて、統計情報の収集スキームに含まれている基準を表示します。[収集されたバルク統計情報データの表示 \(240 ページ\)](#) を参照してください。
- **show bulkstats schema** : 収集および送信統計情報を含む統計情報を収集するために使用されるスキームを表示します。[設定の確認 \(239 ページ\)](#) を参照してください。
- **show bulkstats variables** : スキーマ形式に組み込むことができるスキーマタイプ別に、使用可能な bulkstats 変数 (%variable%) を表示します。

また、**show configuration bulkstats brief** は、すべてのサーバー設定と、グローバルスコープでのバルク統計情報の設定を表示します。スキーマの設定は表示されません。

設定の確認

システム上でバルク統計情報のサポートを設定した後、保存する前に設定を確認できます。

この項の手順に従って、バルク統計情報の設定を確認します。これらの手順は、Exec モードのルートプロンプトを使用していることが前提になります。

次の Exec モードのコマンドを入力して、収集サーバーの通信とスキーマの設定を確認します。

```
show bulkstats schemas
```

次に、コマンドの出力例を示します。

```
Bulk Statistics Server Configuration:
Server State:                        Enabled
File Limit:                          6000 KB
Sample Interval:                     15 minutes (0D 0H 15M)
Transfer Interval:                   480 minutes (0D 0H 15M)
Collection Mode:                     Cumulative
Receiver Mode:                       Secondary-on-failure
```

```

Local File Storage:                               None
Bulk Statistics Server Statistics:
Records awaiting transmission: 114
Bytes awaiting transmission: 8092
Total records collected: 59926
Total bytes collected: 4190178
Total records transmitted: 59812
Total bytes transmitted: 4188512
Total records discarded: 0
Total bytes discarded: 0
Last collection time required: 2 second(s)
Last transfer time required: 0 second(s)
Last successful transfer: Wednesday December 7 12:14:30 EDT 2011
Last successful tx recs: 190
Last successful tx bytes: 13507
Last attempted transfer: Wednesday December 7 12:14:30 EDT 2011
File 1
Remote File Format: /users/ems/server/data/chicago/bulkstat%date%%time%.txt
File Header: "CHI_test %time%"
File Footer: ""
Bulkstats Receivers:
Primary: 192.168.0.100 using FTP with username administrator
Records awaiting transmission: 0
Bytes awaiting transmission: 0
Total records collected: 0
Total bytes collected: 0
Total records transmitted: 0
Total bytes transmitted: 0
Total records discarded: 0
Total bytes discarded: 0
Last transfer time required: 0 second(s)
No successful data transfers
No attempted data transfe

File 2 not configured

File 3 not configured

File 4 not configured

```

構成の保存

「設定の確認と保存」の章の説明に従って、設定を保存します。

収集されたバルク統計情報データの表示

システムは、収集されたが転送されていないデータを表示するためのメカニズムを備えています。このデータは「保留中のデータ」と呼ばれます。

次の Exec モードのコマンドを入力して、スキーマごとに保留中のバルク統計情報データを表示します。

```
show bulkstats data
```

上記のコマンドは、[オプションの設定 \(237ページ\)](#) で説明されているように設定した場合、リモートファイルの統計情報も表示します。

次に、出力例を示します。

```
Bulk Statistics Server Statistics:
  Records awaiting transmission: 1800
  Bytes awaiting transmission: 163687
  Total records collected: 1800
  Total bytes collected: 163687
  Total records transmitted: 0
  Total bytes transmitted: 0
  Total records discarded: 0
  Total bytes discarded: 0
  Last collection time required: 2 second(s)
  Last transfer time required: 0 second(s)
  No successful data transfers
  Last attempted transfer: Monday February 14 15:12:30 EST 2011

File 1
  Remote File Format: %date%%time%
  File Header: "Format 4.5.3.0"
  File Footer: ""
  Bulkstats Receivers:
    Primary: 192.168.1.200 using FTP with username root
  File Statistics:
    Records awaiting transmission: 1800
    Bytes awaiting transmission: 163687
    Total records collected: 1800
    Total bytes collected: 163687
    Total records transmitted: 0
    Total bytes transmitted: 0
    Total records discarded: 0
    Total bytes discarded: 0
    Last transfer time required: 0 second(s)
    No successful data transfers
    Last attempted transfer: Monday February 14 15:12:30 EST 2011

File 2 not configured

File 3 not configured

File 4 not configured
```

SSD でのバルク統計情報サンプルの収集

show support details (SSD) コマンドの出力が収集され、トラブルシューティングを目的としてテクニカルアシスタンスセンター (TAC) に提供されます。SSD 内のバルク統計情報により、お客様は分析に使用可能なバルク統計情報レコードをすぐに提供することができ、問題を迅速に解決することができます。

デフォルトでは、SSD にはバルク統計情報のサンプルは含まれていません。この機能は、グローバル構成モードで **bulkstats ssd-samples** コマンドを使用して有効にできます。

```
config
  bulkstats ssd-samples { 1 | 2 }
end
```

以前に有効にしていた場合、**{ no | default } bulkstats ssd-samples** コマンドは SSD アーカイブ内のバルク統計情報のサンプルの収集を無効にします。バルク統計情報の各サンプルには、1 つの転送履歴からのバルク統計情報が含まれています。現在、SSD アーカイブには最大 2 つの

バルク統計情報のサンプルを含めることができます。サンプルファイルは、ファイル名 `ssd_bulkstats_file<bulkstat_file_number>_sample1.txt`（および `ssd_bulkstats_file<bulkstat_file_number>_sample2.txt`）の下にある `/var/tmp/bulkstats` の一時ストレージの場所に収集されます。

SSD アーカイブが一時ストレージ内に作成されている間に、バルク統計情報のサンプルで多量のストレージ容量が消費される可能性があります。その結果、SSD アーカイブの作成が失敗する場合があります。このようなシナリオでは、**show support details** コマンド内の **no-bulkstats** キーワードで SSD アーカイブからバルク統計情報サンプルを除外できます。

SFTP 公開キー認証

機能説明

SFTP は、StarOS でのバルク統計転送用の公開キーベースの認証をサポートしています。より優れたセキュリティプラクティスを確実に順守するため、StarOS ベースの製品は外部サーバーにバルク統計を転送することを目的としてパスワードベースのメカニズムは使用しないでください。この機能により、パスワードの代わりに SSH キーを使用できます。バルク統計の転送メカニズムには、次の手順が含まれます。

1. RSA の秘密キーと公開キーのペアを生成します。

詳細については、『ASR 5500 システム管理ガイド』の「はじめに」の章で「SSH オプションの設定」>「外部サーバーへの SSH クライアントのログイン」>「SSH クライアントキーペアの生成」の項を参照してください。

2. 公開キーを外部のバルク統計サーバーにプッシュします。

詳細については、『ASR 5500 システム管理ガイド』の「はじめに」の章の「SSH オプションの設定」>「外部サーバーへの SSH クライアントのログイン」>「外部サーバーへの SSH クライアント公開キーのプッシュ」の項を参照してください。

手順 1 と 2 は既存のメカニズムであり、1 回だけ必要です。

3. 手順 1 と 2 で交換したキーを使用して、バルク統計情報ファイルを転送します。

詳細については、「SFTP 公開キー認証の設定」の項を参照してください。

SFTP 公開キー認証

バルク統計情報の手動収集と転送

スケジュール済みの間隔の範囲外でバルク統計情報を収集し、転送する必要がある場合があります。システムには、バルク統計情報の収集と転送を手動で開始できるコマンドが用意されています。

設定したサンプリング間隔の範囲外でバルク統計情報の収集を手動で開始するには、次のExecモードのコマンドを入力します。

```
bulkstats force gather
```

設定した最大保存制限に到達する前にバルク統計情報の転送を手動で開始するには、次のExecモードのコマンドを入力します。

```
bulkstats force transfer
```

バルク統計のカウンタと情報のクリア

新しい情報を収集したり、すでに収集されているバルク統計情報を削除したりするために、バルク統計情報に関連するカウンタを定期的にクリアする必要がある場合があります。次のExecモードのコマンドは、これらの機能のいずれかを実行するために使用できます。

```
clear bulkstats { counters | data }
```

clear bulkstats data コマンドは、転送されていない累積データをクリアします。これには、正常に転送されなかった「完了」ファイルが含まれます。

バルク統計情報スキーマの名称

この項では、バルク統計情報の設定と表示に関連付けられている名称について説明します。

統計タイプ

次の統計タイプは『*Statistics and Counters Reference*』で定義されており、Execモードの **show bulkstats variables** コマンドの出力に表示されます。

- **カウンタ**：カウンタでは、増分データが累積的に記録され、カウンタの制限に達するとロールオーバーされます。
 - すべてのカウンタ統計情報は累積され、次のいずれかのメソッドでリセットされます。制限に達した際のロールオーバー、システムの再起動後、または **clear** コマンドの実行後。
 - 制限はデータ型によって異なります。
- **ゲージ**：ゲージの統計情報は、単一の値を示します。定義されたタイムフレーム内における単一のポイントのスナップショット表現。値はある期間から次の期間へ繰り返される場合がありますが、ゲージはスナップショットごとに新しい値に変化します。制限はデータ型によって異なります。
- **情報**：このタイプの統計情報は、多くの場合、統計情報のセットを区別することを目的とした情報を提供します（たとえば、VPN 名または IP アドレス）。提供される情報のタイプは、データ型によって異なります。

次の統計タイプは、『*Statistics and Counters Reference*』のスパッドシートに含まれており、元のユーザードキュメントを置き換えます。

- **増分**：増分のデータ型では、増分データが累積的に記録され、カウンタの制限に達するとロールオーバーされます。
 - すべての増分統計情報は累積され、次のいずれかのメソッドでリセットされます。制限に達した際のロールオーバー、システムの再起動後、または `clear` コマンドの実行後。
 - 制限はデータ型によって異なります。
- **ゲージ**：ゲージの統計情報は、単一の値を示します。定義されたタイムフレーム内における単一のポイントのスナップショット表現。値はある期間から次の期間へ繰り返される場合がありますが、ゲージはスナップショットごとに新しい値に変化します。制限はデータ型によって異なります。
- **プライマリキー**：このタイプの統計情報は、多くの場合、統計情報のセットを区別することを目的とした情報を提供します（たとえば、VPN 名または IP アドレス）。提供される情報のタイプは、データ型によって異なります。

データ型

データ型は、統計情報によって提供される値のデータの形式を定義します。次のデータ型は、『*Statistics and Counters Reference*』、および Exec モードの `show bulkstats variables` コマンドの出力に表示されます。

- **Int32**：32 ビットの整数。ゼロ制限へのロールオーバーは 4,294,967,295 です。
- **Int64**：64 ビットの整数。ゼロ制限へのロールオーバーは 18,446,744,073,709,551,615 です。
- **Float**：小数点を含む数値。たとえば、1.345。
- **文字列**：1つのグループに含まれる一連の ASCII 英数字（通常は事前設定されています）。

主な変数

すべてのスキーマには、通常「キー変数」と呼ばれるいくつかの変数があります。これらのキー変数は、統計がどのオブジェクトに適用されるかを識別するためのインデックスマーカを提供します。たとえば、カードスキーマのカード番号（変数 `%card%`）カードを一意に識別します。HA サービスの場合、キーは「`%vpnname%`」と「`%servname%`」です。この組み合わせで、HA サービスを一意に識別します。したがって、特定の測定間隔では、一意のキーごとに 1 行の統計情報が生成されます。

また、時間、日付、場所などを識別する複数の共通変数がスキーマ間で共有されています。これらの一般的な変数は、次の表で識別されます。

表 11: スキーマ全体の共通変数

| 変数 | 説明 | 統計タイプ | データタイプ |
|---------------|---|-------|--------|
| version-no | バルク統計情報ファイルのヘッダーで使用できる完全なバージョン情報が含まれています。 | 情報 | 文字列 |
| uptime | ファイルを作成したシステムの合計稼働時間(秒単位)。 | 情報 | Int32 |
| host | ファイルを作成したシステムホスト名。 | 情報 | 文字列 |
| ipaddr | dPv4 ドット付き 10 進表記のデフォルトの管理 (ローカルコンテキスト) IP アドレス。使用可能なアドレスがない場合は、空の文字列が挿入されます。 | 情報 | 文字列 |
| date | 収集ファイルが作成された、YYYYMMDD 形式の UTC 日付。YYYY は年を表し、MM は月を表し、DD は日を表します。 | 情報 | 文字列 |
| date3 | 収集ファイルが作成された、YYMMDD 形式の UTC 日付。YY は年を表し、MM は月を表し、DD は日を表します。 | 情報 | 文字列 |
| time | 収集ファイルが作成された、HHMMSS 形式の UTC 時間。HH は時間を表し、MM は分を表し、SS は秒を表します。 | 情報 | 文字列 |
| time2 | 収集ファイルが作成された、HH:MM:SS 形式の UTC 時間。HH は時間を表し、MM は分を表し、SS は秒を表します。 | 情報 | 文字列 |
| time3 | 収集ファイルが作成された、HH:MM 形式の UTC 時間。HH は時間を表し、MM は分を表します。 | 情報 | 文字列 |
| epochtime | 1970 年 1 月 1 日 00:00:00 GMT 以降の秒数。 | 情報 | In32 |
| schemas | このプラットフォームで使用可能なすべてのバルク統計情報スキーマを一覧表示します。 | 情報 | 文字列 |
| schemas-delta | 最後に出力されたスキーマリストを変更したすべてのバルク統計情報スキーマを一覧表示します。 | 情報 | 文字列 |

| 変数 | 説明 | 統計タイプ | データタイプ |
|----------------|---|-------|--------|
| localdate | 収集ファイルが作成された、YYYYMMDD 形式の日付（ローカルタイムゾーンに調整済み）。YYYY は年を表し、MM は月を表し、DD は日を表します。 | 情報 | 文字列 |
| localdate3 | 収集ファイルが作成された、YYYYMMDD 形式の日付。YYYY は年を表し、MM は月を表し、DD は日を表します。日付は UTC ではなく現地時間で表示されます。 | 情報 | 文字列 |
| localtime | 収集ファイルが作成された、HHMMSS 形式の時間（ローカルタイムゾーンに調整済み）。HH は時間を表し、MM は分を表し、SS は秒を表します。 | 情報 | 文字列 |
| localtime2 | 収集ファイルが作成された、HH:MM:SS 形式の時間（ローカルタイムゾーンに調整済み）。HH は時間を表し、MM は分を表し、SS は秒を表します。 | 情報 | 文字列 |
| localtime3 | 収集ファイルが作成された、HH:MM:SS 形式の時間。HH は時間を表し、MM は分を表し、SS は秒を表します。時間は UTC ではなく現地時間で表示されます。 | 情報 | 文字列 |
| localtz | このプラットフォームに設定されているローカルタイムゾーン。 | 情報 | 文字列 |
| localtzooffset | ローカルタイムゾーンの UTC/GMT からのオフセット。Format = "+" または "-" HHMM。 | 情報 | 文字列 |
| swbuild | StarOS バージョンのビルド番号。 | 情報 | 文字列 |

バルク統計情報のイベントログメッセージ

stat ログファシリティは、特定の場所に設定されたバルク統計情報データの作成または書き込みのいずれかで、発生する可能性のあるエラーを診断するために役立ついくつかのイベントをキャプチャします。

次の表に、これらのイベントに関連する情報を示します。

表 12: バルク統計情報に関連するイベントのロギング

| イベント | イベント ID | シビラティ (重大度) | その他の情報 |
|------------------|---------|-------------|--|
| ローカルファイルのオープンエラー | 31002 | 警告 | 「Unable to open local file <i>filename</i> for storing data」 |
| 受信者のオープンエラー | 31018 | 警告 | 「Unable to open url <i>filename</i> for storing data」 |
| 受信者の書き込みエラー | 31019 | 警告 | 「Unable to write to url <i>filename</i> while storing data」 |
| 受信側のクローズエラー | 31020 | 警告 | 「Unable to close url <i>filename</i> while storing data」 |



第 15 章

システム ログ

この章では、さまざまなタイプのロギングに関連するパラメータを設定する方法と、その内容を表示する方法について説明します。内容は次のとおりです。

- [機能の概要と変更履歴 \(249 ページ\)](#)
- [システムログのタイプ \(251 ページ\)](#)
- [イベントロギングパラメータの設定 \(252 ページ\)](#)
- [アクティブログの設定 \(258 ページ\)](#)
- [ファシリティの指定 \(259 ページ\)](#)
- [トレースロギングの設定 \(269 ページ\)](#)
- [モニターログの設定 \(270 ページ\)](#)
- [ロギング設定と統計情報の表示 \(271 ページ\)](#)
- [CLI を使用したイベントログの表示 \(271 ページ\)](#)
- [クラッシュログの設定と表示 \(272 ページ\)](#)
- [過剰なイベントロギングの削減 \(276 ページ\)](#)
- [ログのチェックポイントニング \(277 ページ\)](#)
- [ログファイルの保存 \(278 ページ\)](#)
- [イベント ID の概要 \(278 ページ\)](#)

機能の概要と変更履歴

要約データ

| | |
|--------------|---------------------------|
| 該当製品または機能エリア | すべてのレガシー製品 cnUPF、cnMME |
|--------------|---------------------------|

| | |
|-------------------|---|
| 該当プラットフォーム | <ul style="list-style-type: none"> • ASR 5500 • UGP • VPC-DI • VPC-SI • SMI |
| 機能のデフォルト | 有効 |
| 関連する CDETS ID | 21.3 : CSCuy65332 |
| このリリースでの関連する変更点 : | N/A |
| 関連資料 | <ul style="list-style-type: none"> • <i>ASR 5500 System Administration Guide</i> • <i>Command Line Interface Reference</i> • <i>VPC-DI システム管理ガイド</i> • <i>VPC-SI System アドミニストレーション ガイド</i> |

マニュアルの変更履歴



(注) リリース 21.2 および N5.5 よりも前に導入された機能の改訂履歴の詳細は示していません。

| 改訂の詳細 | リリース |
|---|------|
| <p>この標準で定義されている RFC5424 と syslog メッセージングの標準をサポートするため、StarOS 内の syslog クライアントがこのリリースで更新されました。StarOS は、以前の RFC3164 メッセージフォーマットを引き続きサポートします。また、このリリースでは、複数のポートを使用して複数の syslog サーバーの IP アドレスを設定することもできます。</p> <p>(注) リリース 21.6 では、UDP のみを使用したトランスポート層のメッセージングがサポートされています。このリリースでは、TLS と TCP はサポートされていません。</p> | 21.6 |

| 改訂の詳細 | リリース |
|--|-----------|
| <p>管理者がイベント ID またはイベント ID の範囲に対してロギングを完全に無効にした場合、またはロギングのレベルをデフォルトのロギングレベル未満（エラーレベル）に変更した場合に通知を行うため、2つの新しいクリティカル CLI イベントログと2つの新しい SNMP トラップが追加されています。このリリースでは、これらのイベントログとトラップはデフォルトで有効になっており、無効にすることはできません。詳細については、グローバル構成モードのフィルタリング（255 ページ） を参照してください。</p> <p>この機能の結果として、追加または変更されたコマンドはありません。</p> <p>show snmp trap statistics コマンド出力が拡張され、ロギングイベントが無効になっているか、またはロギングレベルがデフォルトの（エラー）ロギングレベルよりも下に変更された場合に、イベント内に詳細が表示されるようになりました。</p> | 21.3 |
| 最初の導入。 | 21.2 よりも前 |

システムログのタイプ

システムで設定および表示できるログには、次の5つのタイプがあります。



重要 すべてのイベントログをすべての製品で設定できるわけではありません。設定可能性は、使用されているハードウェアプラットフォームとライセンスによって異なります。

- イベント**：イベントロギングを使用して、システムのステータスを判断し、システムで使用されているプロトコルとタスクに関する重要な情報をキャプチャできます。これは、すべてのコンテキスト、セッション、およびプロセスに適用されるグローバル機能です。
- アクティブ**：アクティブログは、CLI instance-by-CLI インスタンスベースでオペレータが設定可能です。1つの CLI インスタンスで管理ユーザーによって設定されたアクティブログは、別の CLI インスタンスの管理ユーザーによって表示することはできません。各アクティブログは、システムに対してグローバルに設定されているものとは独立したフィルタプロパティと表示プロパティを使用して設定できます。イベントが生成されると、アクティブログがリアルタイムで表示されます。
- トレース**：トレースロギングを使用して、接続されている特定のサブスクリバセッションで発生する可能性のある問題を迅速に分離できます。トレースは、特定のコール ID（callid）番号、IP アドレス、モバイルステーション ID（MSID）番号、またはユーザー名に対して実行できます。
- モニター**：モニターロギングは、特定のセッションに関連付けられているすべてのアクティビティを記録します。この機能は、特定のサブスクリバのモニタリング機能に関する

る司法当局の要請を遵守するために使用できます。モニターは、サブスクリバの MSID またはユーザー名に基づいて実行できます。

- **クラッシュ**：クラッシュロギングには、システムソフトウェアのクラッシュに関する有用な情報が保存されています。この情報は、クラッシュの原因を特定するのに役立ちます。



重要 ステートフルファイアウォールと NAT は、ロギングがファイアウォールに対して有効になっている場合に、画面上のさまざまなメッセージのロギングをサポートします。これらのログは、critical、error、warning、および debug などのさまざまなレベルで詳細なメッセージを提供します。ステートフルファイアウォールと NAT 攻撃ログは、攻撃によってドロップされたパケットの送信元 IP アドレス、宛先 IP アドレス、プロトコル、または攻撃タイプに関する情報も提供します。また、システムで設定されている場合は、syslog サーバーにも送信されます。ステートフルファイアウォールおよび NAT のロギングサポートの詳細については、『*PSF Administration guide*』または『*NAT Administration Guide*』の「Logging Support」の章を参照してください。

イベントロギングパラメータの設定

システムは、ユーザー定義のフィルタに基づいてログを生成するように設定できます。フィルタは、システムがモニターするファシリティ（システムタスクまたはプロトコル）と、イベントエントリの生成をトリガーするシビラティ（重大度）レベルを指定します。

イベントログはシステムメモリに保存され、CLI を使用して表示できます。イベントロギング情報を保存する 2 つのメモリバッファがあります。最初のバッファには、アクティブなログ情報が保存されます。2 番目のバッファには、非アクティブなロギング情報が保存されます。非アクティブバッファは一時的なリポジトリとして使用され、データを上書きせずにログを表示できます。ログは、手動による介入によってのみ非アクティブバッファにコピーされます。

各バッファには最大 50,000 のイベントを保存できます。これらのバッファがキャパシティに達すると、最も古い情報が削除され、最新の情報を保存するための領域が確保されます。

ログデータの損失を防ぐために、ネットワーク インターフェイスを介して syslog サーバーにログを送信するようにシステムを設定できます。



重要 TACACS+ アカウンティング（CLI イベントロギング）は、合法的傍受ユーザー（priv レベル 15 および 13）に対して生成されません。

イベントログフィルタの設定

Exec モードおよびグローバル構成モード レベルでイベントログの内容をフィルタリングできます。詳細については、『*Command Line Interface Reference*』を参照してください。

Exec モードのフィルタリング

これらのコマンドを使用すると、グローバル ログGING パラメータを変更することなく、ログに含まれるデータの量を制限できます。

Exec モードのコマンドを介してログをフィルタ処理するには、次の例に従います。

アクティブなフィルタリング

```
logging active [ copy runtime filters ] [ event-verbosity event_level ]  
[ pdu-data format ] [ pdu-verbosity pdu_level ]
```

注：

- **copy runtime filters** : ランタイムフィルタをコピーし、そのコピーを使用して現在のログセッションをフィルタ処理します。
- **event-verbosity event_level** : イベントのログGING で使用する *verbosity* のレベルを次のいずれかに指定します。
 - *min* : イベントに関する最小限の情報を表示します。情報には、イベント名、ファシリティ、イベント ID、シビラティ (重大度) レベル、日付、および時刻が含まれます。
 - *concise* : イベントに関する詳細情報を表示しますが、システム内にイベントの送信元を提供しません。
 - *full* : イベントが生成されたシステム内の場所を識別する送信元情報など、イベントに関する詳細情報を表示します。
- **pdu-data format** : ログに記録された場合のデータユニットの出力形式を次のいずれかに指定します。
 - *none* : RAW 形式 (未フォーマット)
 - *hex* : 16 進数形式
 - *hex-ascii* : メインフレームのダンプと同様の 16 進数および ASCII
- **pdu-verbosity pdu_level** : データユニットのログGING に使用する *verbosity* のレベルを 1 ~ 5 の整数で指定します。5 が最も詳細なものです。
「設定の確認と保存」の章の説明に従って、設定を保存します。

インスタンスによるフィルタリングの無効化または有効化

```
logging filter active facility facility_level severity_level [ critical-info  
| no-critical-info ]
```

```
logging filter { disable | enable } facility facility { all | instance  
instance_number }
```

注：

- **active** : アクティブプロセスのみにロギングオプションを設定するように指示します。
- **disable** : 特定のインスタンスまたはすべてのインスタンスのロギングを無効にします。このキーワードは、**aaamgr**、**hamgr**、および**sessmgr** ファシリティでのみサポートされています。
- **enable** : 特定のインスタンスまたはすべてのインスタンスのロギングを有効にします。このキーワードは、**aaamgr**、**hamgr**、および**sessmgr** ファシリティでのみサポートされています。デフォルトでは、**aaamgr**、**hamgr**、および**sessmgr** のすべてのインスタンスに対してロギングが有効になっています。
- **facility facility and level severity_level** : どのシステムファシリティをどのレベルでログに記録するかを決定するロギングフィルタを設定します。詳細については、[ファシリティの指定 \(259ページ\)](#) と [イベントのシビラティ \(重大度\) \(288ページ\)](#) を参照してください。
- **all | instance instance_number** : すべてのインスタンス、または **aaamgr**、**hamgr**、または **sessmgr** の特定のインスタンスに対して、ロギングを無効にするか有効にするかを指定します。**show session subsystem facility facility** コマンドを実行して、特定のインスタンス番号を識別します。



(注) これらのキーワードは、**disable** および **enable** キーワードでのみサポートされています。

- **level severity_level** : 次のリストからログに記録される情報のレベルを指定します。このレベルは、最高から最低の順に並べられます。
 - **critical** : エラーイベントを表示
 - **error** : エラーイベントおよびシビラティ (重大度) レベルが高いすべてのイベントを表示
 - **warning** : 警告イベントおよびシビラティ (重大度) レベルが高いすべてのイベントを表示
 - **unusual** : 異常イベントおよびシビラティ (重大度) レベルが高いすべてのイベントを表示
 - **info** : 情報イベントおよびシビラティ (重大度) レベルが高いすべてのイベントを表示
 - **trace** : トレースイベントおよびシビラティ (重大度) レベルが高いすべてのイベントを表示
 - **debug** : すべてのイベントを表示



(注) このキーワードは、**active** キーワードとの組み合わせでのみサポートされています。

- **critical-info** : 重要な情報のカテゴリ属性を持つイベントを表示するように指定します。これらのタイプのイベントの例は、システムプロセスとタスクが開始される際のブートアップ時に表示されます。これがデフォルトの設定です。

no-critical-info : 重要な情報のカテゴリ属性を持つイベントを表示しないように指定します。



- (注) これらのキーワードは、**active** キーワードとの組み合わせでのみサポートされています。



重要 ファシリティの単一のインスタンスにおけるログギングを有効にするには、まずファシリティのすべてのインスタンスを無効にしてから、(**logging filter disable facility facility all**) 次に特定のインスタンスのログギングを有効にする必要があります (**logging filter enable facility facility instance instance_number**)。デフォルトの動作に復元するには、すべてのインスタンスのログギングを再度有効にする必要があります (**logging filter enable facility facility all**)。

Exec モードの **show instance-logging** コマンドを使用して、ファシリティごとに有効にされたインスタンスのインスタンス番号を表示できます。

グローバル構成モードのフィルタリング

Exec モードおよびグローバル構成モード レベルでイベントログの内容をフィルタリングできます。

システムの実行時間イベントログギングパラメータを設定するには、次の例に従います。

```
configure
logging filter runtime facility facility level report_level
logging display { event-verbosity | pdu-data | pdu-verbosity }
end
```

注 :

- **facility facility and level severity_level** : どのシステムファシリティをどのレベルでログに記録するかを決定するログギングフィルタを設定します。詳細については、[ファシリティの指定 \(259ページ\)](#) と [イベントのシビラティ \(重大度\) \(288ページ\)](#) を参照してください。
- ログに記録するすべてのファシリティに対して手順を繰り返します。
- オプション : **logging disable eventid** コマンドを追加して、イベント ID の制限を設定します。システムは、特定のイベント ID またはある範囲のイベント ID の送信を制限して、ログに記録されるデータの量が最も有用なレベルとなるよう最小限に抑える機能を提供します。追加のイベント ID またはイベント ID の範囲のログギングを無効にするには、この手順を繰り返します。

- 管理者が上記のコマンド (**logging disable eventid**) を使用してイベント ID またはイベント ID 範囲のイベントロギングを制限すると、システムは重大なイベントログ「cli 30999 critical」と、無効にされた特定のイベント ID またはイベント ID 範囲を持つ SNMP トラップ「1361 (DisabledEventIDs)」を生成します。

このリリースでは、これらのイベントログとトラップはデフォルトで有効になっており、無効にすることはできません。

- 管理者がロギングレベルを下げる (**logging filter runtime facility facility level report_level** コマンドを使用して、デフォルトレベルである「error」より下にする) と、システムは重大なイベントログ「cli 30998 Critical」と、無効にされた特定のイベント ID またはイベント ID 範囲を持つ SNMP トラップ「1362 (LogLevelChanged)」を生成します。

このリリースでは、これらのイベントログとトラップはデフォルトで有効になっており、無効にすることはできません。

次の例は、イベントロギングまたはログレベルが変更された場合に生成されるトラップの CLI 出力を示しています。

```
[local]host# show snmp trap statistics
SNMP Notification Statistics:
...
Trap Name                               #Gen #Disc  Disable  Last Generated
-----
...
DisabledEventIDs                         1     0      0  2017:05:11:15:35:25
LogLevelChanged                          2     0      0  2017:05:11:15:28:03

[local]host# show snmp trap history
There are x historical trap records (5000 maximum)

Timestamp                               Trap Information
-----
...
Thu May 11 15:28:03 2017 Internal trap notification 1362 (LogLevelChanged) Logging level
of facility resmgr is changed to critical by user #initial-config# context local privilege
level Security Administrator ttyname /dev/pts/0 address type IPV4 remote ip address
0.0.0.0
...
Thu May 11 15:35:25 2017 Internal trap notification 1361 (DisabledEventIDs) Event IDs
from 100 to 1000 have been disabled by user adminuser context context privilege level
security administrator ttyname tty address type IPV4 remote ip address 1.2.3.4
...
Mon May 15 10:14:56 2017 Internal trap notification 1362 (LogLevelChanged) Logging level
of facility sitmain is changed to critical by user staradmin context local privilege
level Security Administrator ttyname /dev/pts/1 address type IPV4 remote ip address
161.44.190.27
```

「設定の確認と保存」の章の説明に従って、設定を保存します。

syslog サーバの設定

syslog アーキテクチャ

システムロギング (syslog) は、StarOS から UDP トランスポート層を介してイベント情報を生成し、一元化されたイベントメッセージコレクタに送信するアーキテクチャです。syslog はクライアント/サーバーアーキテクチャを使用します。

- **syslog クライアント** : StarOS 製品で実行されている一連のプロセスであり、イベントメッセージの送信デバイスとして動作します。
- **syslog サーバー** : StarOS 製品から送信されたイベントメッセージを受信するように設定された外部サーバーです。

StarOS 製品は、受信の確認応答を必要とせずに、syslog プロトコルを使用してイベントメッセージを転送します。システムは、syslog サーバーがメッセージを受信できるかどうかに関係なく、イベントメッセージを転送します。

外部 syslog サーバーへイベントメッセージを送信するようにするシステムの設定

実行時イベントロギングのフィルタで生成された情報は、永続ストレージ用の syslog サーバーに送信できます。



重要 syslog サーバーに送信されるデータは、情報提供のために使用することを目的としています。課金やパフォーマンスのモニタリングなどの機能は、syslog には基づかないようにする必要があります。



重要 システムはコンテキストごとに syslog サーバーを設定する柔軟性を備えていますが、ネットワークトラフィックからのログトラフィックを分離するために、すべてのサーバーをローカルコンテキストで設定することを推奨します。

Syslog サーバーを設定するには、次の例を使用します。

```
configure
context local
  logging syslog ip_address
end
```

注 :

- **ip_address** は、ネットワーク上のシステムログサーバーの IP アドレスを、IPv4 のドット付き 10 進表記か、または IPv6 のコロンで区切られた 16 進表記で指定します。
- **logging syslog** コマンドでは、いくつかのオプションのキーワードを使用できます。詳細については、『*Command Line Interface Reference*』の「*Context Configuration Mode Commands*」の章を参照してください。

- 追加の `syslog` サーバーを設定する場合は、必要に応じてこの手順を繰り返します。設定可能な `syslog` サーバーの数に制限はありません。

詳細については、『*Command Line Interface Reference*』の `logging` コマンドを参照してください。

「設定の確認と保存」の章の説明に従って、設定を保存します。

アクティブログの設定

アクティブログは、CLI `instance-by-CLI` インスタンスでオペレータが設定可能なイベントログです。1つの CLI インスタンスで管理ユーザーによって設定されたアクティブログは、別の CLI インスタンスの管理ユーザーには表示されません。各アクティブログは、システムに対してグローバルに設定されているものとは独立したフィルタプロパティと表示プロパティを使用して設定できます。アクティブログは、生成時にリアルタイムで表示されます。

アクティブなログは、デフォルトではアクティブなメモリバッファに書き込まれません。アクティブなログをアクティブなメモリバッファに書き込むには、グローバル構成モードで次のコマンドを実行します。

```
[local]host_name(config)# logging runtime buffer store all-events
```

アクティブなログがアクティブなメモリバッファに書き込まれると、すべての CLI インスタンスのすべてのユーザーが使用できるようになります。

次の例を使用して、グローバル構成モードでアクティブロギングを設定します。

```
[local]host_name(config)# logging filter runtime facility facility level
report_level
```

注：

- どのシステムファシリティをどのレベルでログに記録するかを決定するロギングフィルタを設定します。詳細については、[ファシリティの指定 \(259 ページ\)](#) と [イベントのシビラティ \(重大度\) \(288 ページ\)](#) を参照してください。
- ログに記録するすべてのファシリティに対して手順を繰り返します。
- オプション：`logging disable eventid` コマンドを追加して、イベント ID の制限を設定します。システムは、特定のイベント ID またはある範囲のイベント ID の送信を制限して、ログに記録されるデータの量が最も有用なレベルとなるよう最小限に抑える機能を提供します。追加のイベント ID またはイベント ID の範囲のロギングを無効にするには、この手順を繰り返します。
- Exec モードの `logging active` コマンドでは、いくつかのキーワードオプションと変数を使用できます。詳細については、『*Command Line Interface Reference*』の「*Exec Mode Commands*」の章を参照してください。

必要なすべての情報が収集されたら、Exec モードで次のコマンドを入力して、アクティブなログの表示を停止できます。

```
no logging active
```

ファシリティの指定



重要 ログイングに使用できる実際のファシリティは、プラットフォームタイプ、StarOS のバージョン、およびインストールされている製品ライセンスによって異なります。

次のファシリティは、イベントデータをログイングするように設定できます。

- **a10** : A10 インターフェイス ファシリティ
- **a11** : A11 インターフェイス ファシリティ
- **a11mgr** : A11 マネージャファシリティ
- **aaa-client** : 認証、許可、およびアカウントイング (AAA) クライアントファシリティ
- **aaamgr** : AAA マネージャのログイングファシリティ
- **aaaproxy** : AAA プロキシファシリティ
- **aal2** : ATM アダプテーション レイヤ 2 (AAL2) プロトコルのログイング ファシリティ
- **acl-log** : アクセスコントロールリスト (ACL) のログイングファシリティ
- **acsctrl** : アクティブ チャージング サービス (ACS) コントローラファシリティ
- **acsmgr** : ACS マネージャファシリティ
- **afctrl** : ファブリックコントローラファシリティ [ASR 5500 のみ]
- **afmgr** : Fabric Manager のログイングファシリティ [ASR 5500 のみ]
- **alarmctrl** : アラームコントローラファシリティ
- **alcap** : Access Link Control Application Part (ALCAP) プロトコルのログイングファシリティ
- **alcapmgr** : ALCAP マネージャのログイングファシリティ
- **all** : すべてのファシリティ
- **asnngwmgr** : アクセス サービス ネットワーク (ASN) ゲートウェイ マネージャ ファシリティ
- **asnpcmgr** : ASN ページング コントローラ マネージャ ファシリティ
- **bfd** : Bidirectional Forwarding Detection (BFD) プロトコル
- **bgp** : ボーダー ゲートウェイ プロトコル (BGP) ファシリティ
- **bindmux** : IPCF BindMux-Demux マネージャのログイングファシリティ
- **bngmgr** : ブロードバンドネットワーク ゲートウェイ (BNG) Demux マネージャのログイングファシリティ

- **bssap+** : SGSN と MSC/VLR (2.5G および 3G) 間のログインインターフェイス用のベースステーションサブシステムアプリケーション部品+プロトコルファシリティ
- **bssgp** : ベースステーションサブシステムの GPRS プロトコルログインファシリティは、SGSN と BSS 間の情報の交換を処理します (2.5G のみ)
- **callhome** : Call Home アプリケーションのロギングファシリティ
- **cap** : プリペイドアプリケーション (2.5G および 3G) で使用されるプロトコル用 CAMEL Application Part (CAP) のロギングファシリティ
- **cbsmgr** : セルブロードキャストサービス (CBS) のロギングファシリティ [HNBGW]
- **cdf** : チャージングデータファンクション (CDF) のロギングファシリティ
- **cfctrl** : コンテンツフィルタリングコントローラのロギングファシリティ
- **cfmgr** : コンテンツフィルタリングマネージャのロギングファシリティ
- **cgw** : 統合アクセスゲートウェイ (CGW) のロギングファシリティ
- **cli** : コマンドラインインターフェイス (CLI) のロギングファシリティ
- **cmp** : 証明書管理プロトコル (IPSec) のロギングファシリティ
- **confdmg** : ConfD Manager Proctlet (netconf) のロギングファシリティ
- **connectedapps** : SecGW ASR 9000 oneP 通信プロトコル
- **connproxy** : コントローラプロキシのロギングファシリティ
- **credit-control** : Credit Control (CC) ファシリティ
- **csp** : カード/スロット/ポートコントローラファシリティ
- **css** : コンテンツサービスセレクション (css) ファシリティ
- **css-sig** : CSS RADIUS シグナリングファシリティ
- **cx-diameter** : Cx Diameter メッセージファシリティ [CSCF <--> HSS]
- **data-mgr** : データマネージャフレームワークのロギングファシリティ
- **dcardctrl** : IPSec のドーターカードコントローラのロギングファシリティ
- **dcardmgr** : IPSec ドーターカードマネージャのロギングファシリティ
- **demuxmgr** : Demux Manager API ファシリティ
- **dgbmbr** : Diameter Gmb アプリケーションマネージャのロギングファシリティ
- **dhcp** : Dynamic Host Configuration Protocol (DHCP) のロギングファシリティ
- **dhcprv6** : DHCPv6
- **dhost** : 分散ホストのロギングファシリティ

- **diabase** : Diabase メッセージファシリティ
- **diactrl** : Diameter Controller Proctlet のロギングファシリティ
- **diameter** : Diameter エンドポイントのロギングファシリティ
- **diameter-acct** : Diameter アカウンティング
- **diameter-auth** : Diameter 認証
- **diameter-dns** : Diameter DNS サブシステム
- **diameter-ecs** : ACS Diameter シグナリングファシリティ
- **diameter-engine** : Diameter バージョン 2 エンジンのロギングファシリティ
- **diameter-hdd** : Diameter Horizontal Directional Drilling (HDD) インターフェイスファシリティ
- **diameter-svc** : Diameter サービス
- **diamproxy** : DiamProxy のロギングファシリティ
- **doulosuemgr** : DOULOS (IMS-IPSec) ユーザー機器マネージャ
- **dpath** : IPSec データパスのロギングファシリティ
- **drvctrl** : ドライバコントローラのロギングファシリティ
- **eap-diameter** : Extensible Authentication Protocol (EAP; 拡張可能認証プロトコル) IP セキュリティファシリティ
- **eap-ipsec** : Extensible Authentication Protocol (EAP; 拡張可能認証プロトコル) IPSec ファシリティ
- **eap-sta-s6a-s13-s6b-diameter** : EAP/STA/S6A/S13/S6B Diameter メッセージファシリティ
- **ecs-css** : ACSMGR <-> セッション マネージャ シグナリング インターフェイス ファシリティ
- **egtpe** : eGTP-C のロギングファシリティ
- **egtpmgr** : 拡張 GPRS トンネリングプロトコル (eGTP) マネージャのロギングファシリティ
- **egtpu** : eGTP-U のロギングファシリティ
- **embms** : eMBMS ゲートウェイファシリティ
- **embms** : eMBMS ゲートウェイ Demux ファシリティ
- **epdg** : evolved Packet Data (ePDG) ゲートウェイのロギングファシリティ
- **event-notif** : イベント通知インターフェイスのロギングファシリティ
- **evlog** : イベントログファシリティ

- **famgr** : 外部エージェントマネージャのロギングファシリティ
- **firewall** : ファイアウォールのロギングファシリティ
- **fng** : フェムト ネットワーク ゲートウェイ (FNG) のロギングファシリティ
- **gbmgr** : SGSN Gb インターフェイス マネージャ ファシリティ
- **gmm** :
 - 2.5 G の場合 : GPRS Mobility Management (GMM) レイヤをログに記録します (LLC レイヤの上)
 - 3G の場合 : アクセス アプリケーション レイヤ (RANAP レイヤの上) をログに記録します。
- **gprs-app** : GPRS アプリケーションのロギングファシリティ
- **gprs-ns** : GPRS ネットワーク サービス プロトコル (SGSN と BSS の間のレイヤ) のロギングファシリティ
- **gq-rx-tx-diameter** : Gq/Rx/Tx Diameter メッセージファシリティ
- **gss-gcdr** : GTPP ストレージサーバーの GCDR ファシリティ
- **gtpc** : GTP-C プロトコルのロギングファシリティ
- **gtpcmgr** : GTP-C プロトコルマネージャのロギングファシリティ
- **gtp** : GTP-prime プロトコルのロギングファシリティ
- **gtpu** : GTP-U プロトコルのロギングファシリティ
- **gtpumgr** : GTP-U Demux マネージャ
- **gx-ty-diameter** : Gx/Ty Diameter メッセージファシリティ
- **gy-diameter** : Gy Diameter メッセージファシリティ
- **h248prt** : H.248 ポートマネージャファシリティ
- **hamgr** : ホーム エージェント マネージャのロギングファシリティ
- **hat** : 高可用性タスク (HAT) プロセスファシリティ
- **hdctrl** : HD コントローラのロギングファシリティ
- **henbapp** : Home Evolved NodeB (HENB) アプリファシリティ
- **henbgw** : HENB-GW ファシリティ
- **henbgw-pws** : HENB-GW Public Warning System ロギングファシリティ
- **henbgw-sctp-ac** : HENB-GW アクセス Stream Control Transmission Protocol (SCTP) ファシリティ

- **hcnbgw-sctp-nw** : HENBGW ネットワーク SCTP ファシリティ
- **hcnbgwdemux** : HENB-GW Demux ファシリティ
- **hcnbgwmgr** : HENB-GW マネージャファシリティ
- **hnb-gw** : HNB-GW (3G Femto GW) ログイングファシリティ
- **hnbmgr** : HNB-GW Demux マネージャ ログイング ファシリティ
- **hss-peer-service** : ホームサブスクライバサーバー (HSS) ピアサービスファシリティ
- **iftask** : VPC-SI および VPC-DI プラットフォームで使用される内部フォワーダタスク (INTEL DPDK)
- **igmp** : Internet Group Management Protocol (IGMP)
- **ikev2** : インターネット キー エクスチェンジバージョン 2 (IKEv2)
- **ims-authorizatn** : IP マルチメディアサブシステム (IMS) 認証サービスファシリティ
- **ims-sh** : Diameter Sh インターフェイスサービスファシリティ
- **imsimgr** : SGSN IMSI マネージャファシリティ
- **imsue** : IMS User Equipment (IMSUE) ファシリティ
- **ip-arp** : IP Address Resolution Protocol (ARP)
- **ip-interface** : IP インターフェイスファシリティ
- **ip-route** : IP ルートファシリティ
- **ipms** : インテリジェント パケット モニタリング システム (IPMS) のログイングファシリティ
- **ipne** : IP Network ENABLER (IPNE) ファシリティ
- **ipsec** : IP セキュリティ ログイング ファシリティ
- **ipsecdemux** : IPSec demux のログイングファシリティ
- **ipsg** : IP サービス ゲートウェイ インターフェイスのログイングファシリティ
- **ipsgmgr** : IP サービス ゲートウェイ ファシリティ
- **ipsp** : IP プール共有プロトコルのログイングファシリティ
- **kvstore** : Key/Value ストア (kvstore) ファシリティ
- **l2tp-control** : レイヤ 2 トンネリングプロトコル (L2TP) コントロールのログイングファシリティ
- **l2tp-data** : L2TP データログイングファシリティ
- **l2tpdemux** : L2TP Demux マネージャのログイングファシリティ

- **l2tpmgr**: L2TP マネージャのロギングファシリティ
- **lagmgr** : Link Aggregation GROUP (LAG) マネージャのログインファシリティ
- **lcs** : ロケーションサービス (LCS) のロギングファシリティ
- **ldap** : ライトウェイトディレクトリアクセスプロトコル
- **li** : コマンドの説明については、『*Lawful Intercept Configuration Guide*』を参照してください。
- **linkmgr** : SGSN/BSS SS7 リンクマネージャのロギングファシリティ (2.5G のみ)
- **llc** : 論理リンク制御 (LLC) プロトコルのロギングファシリティ。SGSN の場合、MS と SGSN の間の論理リンクについて、GMM レイヤと BSSGP レイヤの間にある LLC レイヤをログに記録します。
- **local-policy** : ローカル ポリシー サービス ファシリティ
- **location-service** : ロケーション サービス ファシリティ
- **m3ap** : M3 アプリケーションプロトコルファシリティ
- **m3ua** : M3UA プロトコル ロギング ファシリティ
- **magmgr** : モバイル アクセス ゲートウェイ マネージャのロギングファシリティ
- **map** : モバイル アプリケーションパート (MAP) プロトコルのロギングファシリティ
- **megadiammgr** : MegaDiameter マネージャ (SLF サービス) のロギングファシリティ
- **mme-app** : モビリティ マネージメント エンティティ (MME) アプリケーションのロギングファシリティ
- **mme-embmsembms** : MME eMBMS ファシリティ
- **mme-misc** : MME その他のロギングファシリティ
- **mmedemux** : MME Demux マネージャのロギングファシリティ
- **mmemgr** : MME マネージャファシリティ
- **mmgr** : マスターマネージャのロギングファシリティ
- **mobile-ip** : モバイル IP プロセス
- **mobile-ip-data** : モバイル IP データファシリティ
- **mobile-ipv6** : モバイル IPv6 のロギングファシリティ
- **mpls** : マルチプロトコル ラベル スイッチング (MPLS) プロトコルのロギングファシリティ
- **mrme** : Multi Radio Mobility Entity (MRME) ロギングファシリティ

- **mseg-app** : Mobile Services Edge Gateway (MSEG) アプリケーション ロギング ファシリティ
- **mseg-gtpc** : MSEG GTP-C アプリケーション ロギング ファシリティ
- **mseg-gtpu** : MSEG GTP-U アプリケーション ロギング ファシリティ
- **msegmgr** : MSEG Demux マネージャ ロギング ファシリティ
- **mtp2** : Message Transfer Part 2 (MTP2) サービスのロギングファシリティ
- **mtp3** : Message Transfer Part 3 (MTP3) プロトコルのロギングファシリティ
- **multicast-proxy** : マルチキャストプロキシのロギングファシリティ
- **nas** : 非アクセス階層 (NAS) プロトコルのロギングファシリティ [MME 4G]
- **netwstrg** : ネットワーク ストレージ ファシリティ
- **npuctrl** : ネットワーク プロセッサ ユニット制御ファシリティ
- **npudrv** : ネットワーク プロセッサ ユニット ドライバファシリティ [ASR 5500 のみ]
- **npumgr** : ネットワーク プロセッサ ユニット マネージャ ファシリティ
- **npumgr-acl** : NPUMGR ACL のロギングファシリティ
- **npumgr-drv** : NPUMGR DRV のロギングファシリティ
- **npumgr-flow** : NPUMGR FLOW のロギングファシリティ
- **npumgr-fwd** : NPUMGR FWD のロギングファシリティ
- **npumgr-init** : NPUMGR INIT のロギングファシリティ
- **npumgr-lc** : NPUMGR LC のロギングファシリティ
- **npumgr-port** : NPUMGR PORT のロギングファシリティ
- **npumgr-recovery** : NPUMGR RECOVERY のロギングファシリティ
- **npumgr-rri** : NPUMGR RRI (リバースルートインジェクション) のロギングファシリティ
- **npumgr-vpn** : NPUMGR VPN のロギングファシリティ
- **npusim** : NPUSIM ロギングファシリティ [ASR 5500 のみ]
- **ocsp** : オンライン証明書ステータスプロトコル
- **ogw-app** : オフロードゲートウェイ (OGW) アプリケーションロギングファシリティ [リリース12.0 以前のバージョンのみ]
- **ogw-gtpc** : OGW GTP-C アプリケーションのロギングファシリティ [リリース12.0 以前のバージョンのみ]
- **ogw-gtpu** : OGW GTP-U アプリケーションのロギングファシリティ [リリース12.0 以前のバージョンのみ]

- **ogwmgr** : OGW Demux マネージャのロギングファシリティ [リリース12.0 以前のバージョンのみ]
- **orbs** : オブジェクトリクエストブローカ システムのロギングファシリティ
- **ospf** : OSPF プロトコルのロギングファシリティ
- **ospfv3** : OSPFv3 プロトコルのロギングファシリティ
- **p2p** : ピアツーピアの検出のロギングファシリティ
- **pagingmgr** : PAGINGMGR のロギングファシリティ
- **pccmgr** : Intelligent Policy Control Function (IPCF) Policy Charging and Control (PCC) マネージャライブラリ
- **pdg** : Packet Data Gateway (PDG) ロギングファシリティ
- **pdgdmgr** : Pdg Demux マネージャのロギングファシリティ
- **pdif** : Packet Data Interworking Function (PDIF) のロギングファシリティ
- **pgw** : Packet Data Network Gateway (PGW) ロギングファシリティ
- **phs** : Personal Handyphone System (PHS)
- **phs-control** : Phs X1/X5 および X2/X6 インターフェイスのロギングファシリティ
- **phs-data** : PHS データのロギングファシリティ
- **phs-eapol** : PHS EAP over LAN (EAPOL) ロギングファシリティ
- **phsgwmgr** : PHS ゲートウェイ マネージャ ファシリティ
- **phspcmgr** : PHS ページング コントローラ マネージャ ファシリティ
- **pmm-app** : パケット モビリティ マネージメント (PMM) アプリケーションのロギングファシリティ
- **ppp** : ポイントツーポイントプロトコル (PPP) リンクとパケットファシリティ
- **pppoe** : PPP over Ethernet のロギングファシリティ
- **proclat-map-frwk** : Proclat マッピングフレームワークのロギングファシリティ
- **push** : VPNMGR CDR プッシュのロギングファシリティ
- **radius-acct** : RADIUS アカウンティング ロギング ファシリティ
- **radius-auth** : RADIUS 認証のロギングファシリティ
- **radius-coa** : RADIUS の認可変更および radius 接続解除
- **ranap** : Radio Access Network Application Part (RANAP) プロトコルの SGSN と RNS (3G) 間のファシリティロギング情報フロー
- **rcr** : リカバリ制御タスクのロギングファシリティ

- **rdt** : リダイレクトタスクのロギングファシリティ
- **resmgr** : Resource Manager のロギングファシリティ
- **rf-diameter** : Diameter Rf インターフェイス メッセージ ファシリティ
- **rip** : Routing Information Protocol (RIP) のロギングファシリティ [RIP は現時点ではサポートされていません。]
- **rlf** : レート制限機能 (RLF) のロギングファシリティ
- **rohc** : Robust Header Compression (RoHC) ファシリティ
- **rsvp** : 予約プロトコルのロギングファシリティ
- **rua** : RANAP ユーザーアダプテーション (RUA) [3G フェムト GW メッセージ] のロギングファシリティ
- **s102** : S102 プロトコルのロギングファシリティ
- **s102mgr** : S102Mgr のロギングファシリティ
- **s1ap** : S1 アプリケーションプロトコル (S1AP) プロトコルのロギングファシリティ
- **sabp** : Service Area Broadcast Protocol (SABP) のロギングファシリティ
- **saegw** : System Architecture Evolution (SAE) ゲートウェイファシリティ
- **sbc** : SBc プロトコルのロギングファシリティ
- **sccp** : Signalling Connection Control Part (SCCP) プロトコルのロギング (RANAP と TCAP レイヤ間のコネクション型メッセージ)。
- **sct** : 共有設定タスクのロギングファシリティ
- **sctp** : Stream Control Transmission Protocol (SCTP) プロトコルのロギングファシリティ
- **sef_ecs** : Severely Errored Frames (SEF) API 印刷ファシリティ
- **sess-gr** : SM GR ファシリティ
- **sessctrl** : セッションコントローラのロギングファシリティ
- **sessmgr** : セッションマネージャのロギングファシリティ
- **sesstrc** : セッショントレースのロギングファシリティ
- **sft** : スイッチファブリックタスクのロギングファシリティ
- **sgs** : SG インターフェイスプロトコルのロギングファシリティ
- **sgsn-app** : SGSN-APP がさまざまな SGSN の「グルー」インターフェイスをロギング (たとえば、PMM、MAP、GPRS FSM、SMS など)。
- **sgsn-failures** : SGSN コールの失敗 (接続/アクティブ化の拒否) のロギングファシリティ (2.5G)

- **sgsn-gtpc** : SGSN と GGSN 間の制御メッセージをログニングする SGSN GTP-C プロトコル
- **sgsn-gtpu** : ユーザーデータメッセージをログニングする SGSN GTP-U プロトコル
- **sgsn-mbms-bearer** : SGSN マルチメディアブロードキャスト/マルチキャストサービス (MBMS) ベアラー APP (SMGR) のログニングファシリティ
- **sgsn-misc** : スタックマネージャが、レイヤ間のバインディングと削除をログニングするために使用する
- **sgsn-system** : SGSN システムコンポーネントのログニングファシリティ (使用頻度が低い)
- **sgsn-test** : SGSN テストのログニングファシリティ (使用頻度の低い)
- **sgtpcmgr** : SGTPC および GGSN を介した SGSN GTP-C Manager のログニング情報の交換
- **sgw** : サービング ゲートウェイ ファシリティ
- **sh-diameter** : Sh Diameter メッセージファシリティ
- **sitmain** : システム初期化タスクのメインログニングファシリティ
- **[slmgr.vbs]** : スマート ライセンシング マネージャのログニングファシリティ
- **sls** : サービスレベル仕様 (SLS) プロトコルのログニングファシリティ
- **sm-app** : SM プロトコルのログニングファシリティ
- **sms** : ショートメッセージサービス (SMS) による MS と SMSC の間のメッセージのログニング
- **sndcp** : Sub Network Dependent Convergence Protocol (SNDCP) のログニングファシリティ
- **snmp** : SNMP のログニングファシリティ
- **sprmgr** : IPCF Subscriber Policy Register (SPR) マネージャのログニングファシリティ
- **srdp** : スタティック評価データベース
- **srp** : サービス冗長性プロトコル (SRP) のログニングファシリティ
- **sscfnni** : Service-Specific Coordination Function for Signaling at the Network Node Interface (SSCF-NNI) のログニングファシリティ
- **sscop** : Service-Specific Connection-Oriented Protocol (SSCOP) のログニングファシリティ
- **ssh-ipsec** : Secure SHELL (SSH) IP セキュリティのログニングファシリティ
- **ssl** : Secure Socket Layer (SSL) メッセージのログニングファシリティ
- **stat** : 統計情報のログニングファシリティ
- **supserv** : 補足サービスのログニングファシリティ [H.323]
- **system** : システムのログニングファシリティ
- **tacacsplus** : TACACS+ プロトコル ログニング ファシリティ

- **tcap** : TCAP プロトコルのロギングファシリティ
- **testctrl** : テストコントローラのロギングファシリティ
- **testmgr** : テストマネージャのロギングファシリティ
- **threshold** : しきい値のロギングファシリティ
- **ttg** : Tunnel Termination Gateway (TTG) のロギングファシリティ
- **tucl** : TCP/UDP コンバージェンスレイヤ (TUCL) のロギングファシリティ
- **udr** : ユーザーデータレコード (UDR) ファシリティ (Charging サービスで使用)
- **user-data** : ユーザーデータのロギングファシリティ
- **user-l3tunnel** : ユーザーレイヤ 3 トンネルのロギングファシリティ
- **usertcp-stack** : ユーザー TCP スタック
- **vim** : Voice インスタントメッセージ (VIM) のロギングファシリティ
- **vinfo** : VINFO のロギングファシリティ
- **vmgctrl** : 仮想メディアゲートウェイ (VMG) コントローラファシリティ
- **vmgctrl** : VMG コンテンツ マネージャ ファシリティ
- **vpn** : 仮想プライベートネットワークのロギングファシリティ
- **vpp** : Vector Packet Processing (VPP) のロギングファシリティ
- **wimax-data** : WiMAX データ
- **wimax-r6** : WiMAX R6
- **wsg** : ワイヤレス セキュリティ ゲートウェイ (ASR 9000 セキュリティゲートウェイ)
- **x2gw-app** : X2GW (X2 プロキシゲートウェイ、eNodeB) アプリケーションのロギングファシリティ
- **x2gw-demux** : X2GW demux タスクのロギングファシリティ

トレースロギングの設定

トレースロギングは、現在アクティブな特定のセッションの問題を迅速に解決するのに役立ちます。これらは、Exec モードで **logging filter** コマンドを使用して設定されたグローバル イベントログフィルタに依存しない修飾子に基づいて生成される一時的なフィルタです。ただし、イベントログと同様に、ログによって生成される情報は、アクティブなメモリバッファに保存されます。

選択したコールに関連付けられているすべてのデバッグレベルイベントが保存されます。



重要 トレースログは、セッションの処理に影響します。デバッグ目的でのみ実装する必要があります。

Exec モードでトレースログを設定するには、次の例を使用します。

```
[local]host_name# logging trace { callid call_id | ipaddr ip_address | msid
ms_id | username username }
```

必要なすべての情報が収集されたら、次のコマンドを入力して、トレースログを削除できます。

```
[local]host_name# no logging trace { callid call_id | ipaddr ip_address | msid
ms_id | username username }
```

モニターログの設定

モニターロギングは、特定のサブスクリバのすべてのセッションに関連付けられているすべてのアクティビティを記録します。この機能は、特定のサブスクリバのモニターリング機能に関する司法当局の要請を遵守している場合に使用できます。

モニターは、サブスクリバのMSIDまたはユーザー名に基づいて実行できます。また、司法当局によって規定された限定期間のみを使用することを目的としています。したがって、必要なモニターリング期間の直後に終了する必要があります。

この項では、モニターログを有効または無効にする手順について説明します。

モニターログの有効化

モニターログのターゲットを設定するには、次の例を使用します。

```
configure
logging monitor { ip_addr | ipv6_addr | msid id | username name }
end
```

モニターログの追加のターゲットを設定するには、この手順を繰り返します。

モニターログの無効化

モニターログを無効にするには、次の例を使用します。

```
configure
no logging monitor { ip_addr | ipv6_addr | msid id | username name }
end
```

ロギング設定と統計情報の表示

ロギング設定と統計情報を確認するには、Exec モードで次のコマンドを入力します。

```
[local]host_name# show logging [ active | verbose ]
```

キーワードを指定しなかった場合は、グローバルフィルタ設定が表示され、有効になっている他のタイプのロギングに関する情報も表示されます。

次の表に、**verbose** キーワードを使用したときに表示される統計情報の説明を示します。

表 13: ロギング設定コマンドと統計情報コマンド

| フィールド | 説明 |
|--|---|
| General Logging Statistics | |
| Total events received | システムによって生成されたイベントの合計数が表示されます。 |
| Number of applications receiving events | イベントを受信しているアプリケーションの数が表示されます。 |
| Logging Source Statistics | |
| Event sequence ids by process | 生成されたイベントがあるシステムプロセスのリストと、生成されたイベントの参照識別番号が表示されます。 |
| Msg backlog stat with total cnt | 生成されたイベントの合計数と比較してログに記録されたイベントメッセージの数が表示されます。 |
| LS L2 filter drop rate | ロギングソース (LS) のレイヤ2 (L2) イベントのドロップのパーセンテージが表示されます。 |
| Abnormal Log Source Statistics | 異常なロギングソース (LS) の統計情報が表示されます (存在する場合)。 |
| Runtime Logging Buffer Statistics | |
| Active buffer | 現在アクティブなメモリバッファに記録されているイベントの数と、バッファ内の最も古いエントリと最新のエントリのタイムスタンプが表示されます。 |
| Inactive buffer | 非アクティブなメモリバッファに現在ログインしているイベント数が表示されます。 |

CLI を使用したイベントログの表示

システムによって生成されるイベントログは、次のいずれかの方法で表示できます。

- **syslog** サーバーから、次のようにします。システムが **syslog** サーバーにログを送信するように設定されている場合、ログは **syslog** サーバーで直接表示できます。

- **システム CLI から、次のようにします。** システムのメモリバッファに保存されているログは、CLI から直接表示できます。
- **コンソールポートから、次のようにします。** デフォルトでは、CLI セッションがアクティブになっていない場合、システムはコンソールインターフェイスを介して端末にイベントを自動的に表示します。

この項では、CLI を使用してイベントログを表示する手順を説明します。これらの手順は、Exec モードのルートプロンプトを使用していることが前提になります。

手順

ステップ 1 アクティブなログメモリバッファを非アクティブなログメモリバッファにコピーします。

アクティブなログメモリバッファが非アクティブなログメモリバッファにコピーされると、非アクティブなログメモリバッファ内の既存の情報が削除されます。

アクティブと非アクティブの両方のイベントログメモリバッファは、Exec モードの CLI を使用して表示できます。ただし、データが上書きされないようにするために、非アクティブなログを表示することをお勧めします。アクティブなログバッファからの情報は、次のコマンドを入力して非アクティブなログバッファにコピーできます。

```
[local]host_name# logs checkpoint
```

ステップ 2 次のコマンドを入力してログを表示します。

```
[local]host_name# show logs
```

show logs コマンドでは、いくつかのオプションのキーワードや変数を使用できます。詳細については、『*Command Line Interface Reference*』にある「*Exec Mode Show Commands*」の章を参照してください。

クラッシュログの設定と表示

ソフトウェアのクラッシュが発生した場合は、クラッシュの原因を特定するのに役立つ情報をシステムが保存します。この情報はシステムメモリ内で維持することも、ネットワークサーバーに転送して保存することもできます。

システムでは、次の 2 種類のログを生成することができます。

- **クラッシュログ**：クラッシュログには、ソフトウェアクラッシュに関するあらゆる情報が記録されます（完全なコアダンプ）。サイズが原因で、システムメモリに保存することはできません。したがって、ログを保存できるローカルデバイスか、またはネットワークサーバーを指定する Universal Resource Locator (URL) を使用して設定されている場合のみ、これらのログが生成されます。

- **クラッシュログの要約**：クラッシュイベントレコードは、ソフトウェアクラッシュが発生したときに自動的に生成され、管理カード上のフラッシュメモリに保存されます。クラッシュログの要約には、関連付けられたダンプファイルとともに、クラッシュイベントのレコードのリストが含まれています。このログは、CLI コマンドを使用してイベントレコードとダンプファイルを表示します。

クラッシュロギングのアーキテクチャ

クラッシュログは、クラッシュイベント情報の永続的なリポジトリです。各イベントには番号が付けられており、CPU (minicore)、NPU、またはカーネルクラッシュに関連するテキストが含まれます。ログに記録されたイベントは、固定長レコードに記録され、`/flash/crashlog2` に保存されます。

クラッシュが発生するたびに、次のクラッシュ情報が保存されます。

1. イベントレコードは、`/flash/crashlog2` ファイル (クラッシュログ) に保存されます。
2. 関連する minicore、NPU、またはカーネルダンプファイルは、`/flash/crsh2` ディレクトリに保存されます。
3. 完全なコアダンプは、ユーザーが設定したディレクトリに保存されます。



重要 crashlog2 ファイルは、関連する minicore、NPU、およびカーネルダンプとともに、冗長管理カード (SMC、MIO/UMIO) 間で自動的に同期されます。フルコアダンプは、管理カード間で同期されません。

次の動作は、クラッシュロギングプロセスに適用されます。

- クラッシュイベントがアクティブな管理カードに到着すると、イベントレコードは、`/flash/crsh2` の minicore、NPU、またはカーネルダンプファイルとともに `crashlog2` ファイルに保存されます。クラッシュイベントとダンプファイルも、スタンバイ管理カード上の同じ場所に自動的に保存されます。
- クラッシュログエントリが CLI コマンドを使用して削除されると、アクティブとスタンバイの両方の管理カードで削除されます。
- 管理カードを追加または交換すると、アクティブカードとスタンバイカードによってクラッシュログとダンプファイルが自動的に同期されます。
- クラッシュイベントが受信され、クラッシュログファイルがいっぱいになると、クラッシュログ内の最も古いエントリと関連するダンプファイルが、両方の管理カードの最新の到着イベントとダンプファイルに置き換えられます。最大 120 のクラッシュイベントの情報を、管理カードに保存できます。
- クラッシュイベントが重複すると、既存のレコードのヒット数が変更され、古いクラッシュレコードで新しいレコードが更新されます。カウントに追加すると、イベントが最初に発生したときにタイムスタンプが使用されます。

ソフトウェアクラッシュログ接続先の設定

システムは、ソフトウェアのクラッシュログ情報を次のいずれかの場所に保存するように設定できます。

- ASR 5000 上 :
 - **コンパクトフラッシュ™** : SMCに取り付けられています (要約されたクラッシュログおよび関連するダンプファイルのみ)。
 - **PCMCIA フラッシュカード** : SMC の PCMCIA1 スロットに取り付けられています。
- ASR 5500 上 :
 - **フラッシュメモリ** : アクティブな MIO/UMIO に取り付けられています (要約されたクラッシュログおよび関連するダンプファイルのみ)。
 - **USB メモリスティック** : アクティブな MIO/UMIO の USB スロットに取り付けられています。
- VPC 上
 - **フラッシュメモリ** : 仮想マシンからアクセス可能です。
 - **USB メモリスティック** : プラットフォームの USB スロットに取り付けられています (USB スロットはハイパーバイザを介して有効になっています)。
- **ネットワークサーバー** : システムが Trivial File Transfer Protocol (TFTP)、File Transfer Protocol (FTP)、Secure File Transfer Protocol (SFTP)、または Hypertext Transfer Protocol (HTTP) を使用してアクセスできるネットワーク上のワークステーションまたはサーバーです。これは、複数のシステムが同じ設定を必要とする大規模なネットワークの展開に推奨されます。



重要 FTP はサポートされていません。

クラッシュログファイル (完全なコアダンプ) は、指定された場所で発生すると一意の名前で書き込まれます。名前の形式は、*crash-card-cpu-time-core* です。*Card* はカードスロット、*cpu* はカード上の CPU の数、*time* は 16 進表記の Portable Operating System Interface (POSIX) のタイムスタンプです。

次の例を使用して、グローバル構成モードでソフトウェアのクラッシュログの接続先を設定します。

```
configure
  crash enable [ encrypted ] url crash_url
end
```

注 :

- このコマンドの詳細については、『*Command Line Interface Reference*』の「*Global Configuration Mode Commands*」の章を参照してください。
- 追加のソフトウェアのクラッシュログの接続先を設定するには、この手順を繰り返します。設定可能な接続先の数に制限はありません。

「設定の確認と保存」の章の説明に従って、設定を保存します。

CLI を使用して要約されたクラッシュログ情報の表示

管理カード (`/flash/crashlog2`) 上のフラッシュメモリに一連のイベントレコードとして保存されている要約されたクラッシュ情報を表示できます。各クラッシュイベントレコードには、表示可能な (minicore、NPU、またはカーネル) 関連のダンプファイル (`/flash/crsh2`) があります。

システムで発生したソフトウェアクラッシュイベントを表示するには、この項の手順に従ってください。これらの手順は、Exec モードのルートプロンプトを使用していることが前提になります。

手順

ステップ 1 次の Exec モードコマンドを入力して、ソフトウェアクラッシュイベントのリストを表示します。

```
[local]host_name# show crash { all | list | number crash_num }
```

注：

- **Show crash list** を実行して、特定のクラッシュイベントの番号を取得します。
- **Show crash number crash_num** を実行して、ターゲットクラッシュイベントの出力を表示します。

結果として得られる出力は、すべてのプラットフォームで同じとは限りません。

同様のクラッシュイベントに関する情報は、このコマンドの出力では抑制されます。

ステップ 2 特定のクラッシュイベントに関連付けられているダンプファイルを表示します。

ダンプファイルに含まれる情報は、ソフトウェアがクラッシュする原因となっている内部または外部の要因を特定して診断するのに役に立ちます。

- **クラッシュ #**：クラッシュイベントをログに記録するときに StarOS によって割り当てられた一意の番号
- **SW バージョン**：StarOS ビルドリリース形式：RR.n(bbbbb)
- **同様のクラッシュカウント**：類似したクラッシュの数
- **最初のクラッシュ時刻**：YYYY-MM-DD+hh:mm:ss の形式で最初のクラッシュが発生したときのタイムスタンプ
- **失敗メッセージ**：イベントメッセージのテキスト
- **関数**：コード識別子
- **プロセス**：クラッシュが発生した場所 (カード、CPU、PID など)
- **クラッシュ時間**：クラッシュが発生したときのタイムスタンプ (YYYY-MM-DD+hh:mm:ss タイムゾーン)

- 最近の `errno` : 最新のエラー番号のテキスト。
- スタック : メモリスタック情報
- ラストバウンズ : クラッシュ前に受信したメッセージングに関する情報
- レジスタ : メモリレジスタの内容
- 現在の着信メッセージ : 現在の着信メッセージの 16 進情報
- アドレス マップ
- 最近のヒープアクティビティ (最も古いもの)
- 最近のイベント (最も古いもの)
- プロファイルの深さ

各クラッシュログエントリの情報内容は、クラッシュのタイプと StarOS リリースによって異なります。

過剰なイベントロギングの削減

イベントロギング (`evlogd`) は、StarOS ファシリティによって送信されたイベントメッセージをキャプチャする共有メディアです。1 つまたは複数のファシリティが継続的に大量のイベントメッセージを送信し続けると、残りの通常に動作している機能が影響を受けます。このシナリオでは、特にログを生成するファシリティの数が増えるにつれて、システムパフォーマンスが低下していきます。

イベントメッセージロギングのレートコントロールは、ログの送信元パスで処理されます。基本的に、カウンタは秒ごとに 0 に設定され、`evlogd` に送信されたログイベントごとに増分します。1 秒未満でカウンタがしきい値に達すると、イベントは送信され、キューに入るか、または (`evlogd` メッセージキューがいっぱいの場合は) ドロップされます。

メッセージロギングのレートに対するこのコマンドで設定された上限しきい値を超過するファシリティがあり、同じ状態が長時間続く場合、StarOS は SNMP トラップまたはアラームを介してユーザーに通知します。

新しい `threshold` コマンドを使用すると、ユーザーはファシリティイベントキューを満杯とするパーセンテージを指定できます。このしきい値を超えると、問題のあるファシリティを指定する SNMP トラップとアラームが生成されます。

このコマンドに関連付けられている SNMP トラップの形式は次のとおりです。

- **ThreshLSLogsVolume**

```
<timestamp> Internal trap notification <trap_id> (ThreshLSLogsVolume) threshold
<upper_percent>%
measured value <actual_percent>% for facility <facility_name> instance <instance_id>
```

- **ThreshClearLSLogsVolume**

```
<timestamp> Internal trap notification <trap_id> (ThreshClearLSLogsVolume) threshold
<upper_percent>%
measured value <actual_percent>% for facility <facility_name> instance <instance_id>
```

ポーリング間隔内にトリガー条件が発生した場合は、そのポーリング間隔が終了するまではアラートやアラームは生成されません。

両方のトラップを有効または抑制するには、グローバル構成モードの **snmp trap** コマンドを使用します。

ログソースのしきい値の設定

ログソースのしきい値の設定と実装に関連する3つのグローバル構成モードコマンドがあります。

1. **threshold ls-logs-volume** : トラップやアラームをそれぞれ生成およびクリアするための上限および下限しきい値のパラメータを設定します。
2. **threshold poll ls-logs-volume interval** : このしきい値のポーリング間隔を設定します。
3. **threshold monitoring ls-logs-volume** : このしきい値のモニタリングをオンまたはオフにします。

Syslog サーバーを設定するには、次の例を使用します。

configure

```
[ default ] threshold ls-logs-volume upper_percent [ clear lower_percent ]
[ default ] threshold poll ls-logs-volume interval duration
[ no ] threshold monitoring ls-logs-volume
end
```

注 :

- *upper_percent* と *lower_percent* は、0 ~ 100 の整数として表わされます。 *upper_percent* のデフォルト値は 90% です。 *lower_percent* が指定されていない場合、デフォルトのクリア値は *upper_percent* です。
- **threshold poll ls-logs-volume interval** はポーリング間隔を秒単位で設定します。デフォルトの間隔は 300 秒 (5 分) です。
- **threshold monitoring ls-logs-volume** はこの機能を有効または無効にします。

このしきい値の設定を確認するには、Exec モードの **show threshold** コマンドを実行します。

「設定の確認と保存」の章の説明に従って、設定を保存します。

ログのチェックポイントニング

チェックポイントニングは、ログに記録されたデータが以前に表示されたものか、マークされたものかを識別します。チェックポイントニングを使用すると、最後のチェックポイント以降のログ情報のみを表示できます。

個々のログには、アクティブログに最大 50,000 のイベントが含まれている場合があります。ログのチェックポイントを実行すると、最大 50,000 のイベントが非アクティブなログファイルに

記録されます。これにより合計で最大 100,000 イベントとなり、これらはログに記録された各ファシリティで使用できます。

Exec モードの `logs checkpoint` コマンドを使用してログデータのチェックポイントを実行し、特別なアクティビティが発生する前にログの内容を既知のポイントに設定します。また、このコマンドを定期メンテナンスの一環として含めて、ログデータを管理することもできます。

ログのチェックポイントでは、現在のログデータを非アクティブなログに移動します。最後にチェックポイントされたデータが、非アクティブログに保持されます。後続のログのチェックポイントによって、以前にチェックポイントされた非アクティブなログデータがクリアされ、新たにチェックポイントされたデータに置き換えられます。チェックポイントされたログデータは表示できません。



重要 ログファイルがいっぱいになるのを防ぐために、ログのチェックポイントを定期的に実行する必要があります。50,000 のイベントが記録されたログは、新しいイベントがログに記録されると、最も古いイベントを最初に破棄します。



重要 インспекタレベルの管理ユーザーは、このコマンドを実行できません。

ログファイルの保存

ログファイルは、URL で指定されたローカルまたはリモートの場所にあるファイルに保存できます。ログファイルを保存するには、次の Exec モードコマンドを使用します。

```
save logs { url } [ active ] [ inactive ] [ callid call_id ]
[event-verbosity evt_verbosity ] [ facility facility ] [level severity_level ]
[ pdu-data pdu_format ] [ pdu-verbosity pdu_verbosity ] [ since
from_date_time [ until to_date_time ] ] [ | { grep grep_options | more } ]
```

`save logs` コマンドの詳細については、『*Command Line Interface Reference*』の「*Exec Mode Commands*」の章を参照してください。

イベント ID の概要



重要 イベント ID の使用は、プラットフォームのタイプとプラットフォームで実行されているライセンスによって異なります。

識別番号 (ID) は、システムでロギングが有効になっている場合に発生するイベントを参照するために使用されます。前述したように、ログはファシリティごとに収集されます。各ファシリティには、次の表に示すように、独自の範囲のイベント ID があります。

表 14: システムファシリティとイベント ID の範囲

| ファシリティ | 説明 | イベント ID の範囲 |
|------------|--|-----------------|
| a10 | A10 プロトコルファシリティ | 28000 ~ 28999 |
| a11 | A11 プロトコルファシリティ | 29000 ~ 29999 |
| a11mgr | A11 マネージャファシリティ | 9000 ~ 9999 |
| aaa-client | AAA クライアントファシリティ | 6000 ~ 6999 |
| aaamgr | AAA マネージャファシリティ | 36000 ~ 36999 |
| aaaproxy | AAA プロキシファシリティ | 64000 ~ 64999 |
| aal2 | AAL2 プロトコルファシリティ | 173200 ~ 173999 |
| acl-log | IP アクセスコントロールリスト (ACL) ファシリティ | 21000 ~ 21999 |
| acsctrl | アクティブチャージングサービスコントローラ (ACSCtrl) ファシリティ | 90000 ~ 90999 |
| acsmgr | アクティブチャージングサービスマネージャ (ACSMgr) ファシリティ | 91000 ~ 91999 |
| afctrl | Ares ファブリックコントローラ (ASR 5500 のみ) | 186000 ~ 186999 |
| afmgr | Ares Fabric Manager (ASR 5500 のみ) | 187000 ~ 187999 |
| alarmctrl | アラームコントローラ ファシリティ | 65000 ~ 65999 |
| alcap | Access Link Control Application Part (ALCAP) プロトコルファシリティ | 160900 ~ 160999 |
| alcapmgr | ALCAP マネージャファシリティ | 160500 ~ 160599 |
| asf | ASF ファシリティ | 73000 ~ 73999 |
| asfprt | ASFPRT ファシリティ | 59000 ~ 59999 |
| asngwmgr | アクセスサービスネットワーク (ASN) ゲートウェイマネージャファシリティ | 100000 ~ 100999 |
| asnpcmgr | ASN ページング/ロケーションレジストリ マネージャファシリティ | 100500 ~ 100599 |
| bcmcs | ブロードキャスト/マルチキャストサービス (BCMCS) ファシリティ | 109000 ~ 109999 |
| bfd | Bidirectional Forwarding Detection (BFD) プロトコルファシリティ | 170500 ~ 170999 |
| bgp | ボーダーゲートウェイプロトコル (BGP) ファシリティ | 85000 ~ 85999 |

| ファシリティ | 説明 | イベント ID の範 |
|---------------|---|-----------------|
| bindmux | BindMux マネージャ ファシリティ [インテリジェントポリシー制御機能 (IPCF)] | 158200 ~ 158999 |
| bngmgr | ブロードバンドネットワークゲートウェイ (BNG) マネージャファシリティ | 182000 ~ 182999 |
| bssap | Base Station System Application Part+ (BSSAP+) サービスファシリティ | 131000 ~ 131199 |
| bssgp | Base Station System GPRS Protocol (BSSGP) ファシリティ | 115050 ~ 115099 |
| callhome | Call Home ファシリティ | 173600 ~ 173999 |
| cap | CAMEL Application Part (CAP) ファシリティ | 87900 ~ 88099 |
| chatconf | CHATCONF ファシリティ | 74000 ~ 74999 |
| cli | CLI (コマンドラインインターフェイス) のロギングファシリティ | 30000 ~ 30999 |
| connproxy | 接続プロキシファシリティ | 190000 ~ 190999 |
| crdt-ctl | クレジット制御ファシリティ | 127000 ~ 127999 |
| csg | Closed Subscriber Groups (CSG) ファシリティ | 188000 ~ 188999 |
| csg-acl | CSG アクセスコントロールリスト (ACL) ファシリティ | 189000 ~ 189999 |
| csp | カード/スロット/ポート (CSP) ファシリティ | 7000 ~ 7999 |
| css | コンテンツ ステアリング サービス (CSS) ファシリティ [ESC] | 77000 ~ 77499 |
| css-sig | コンテンツ サービス セレクション (CSS) RADIUS シグナリング ファシリティ | 77500 ~ 77599 |
| cx-diameter | Cx Diameter メッセージファシリティ | 92840 ~ 92849 |
| dcardctrl | ドーターカードコントローラファシリティ | 62000 ~ 62999 |
| dcardmgr | ドーターカード マネージャ ファシリティ | 57000 ~ 57999 |
| demuxmgr | Demux マネージャファシリティ | 110000 ~ 110999 |
| dgmbmgr | Diameter Gmb (DGMB) アプリケーションマネージャファシリティ | 126000 - 126999 |
| dhcp | DHCP ファシリティ | 53000 ~ 53999 |
| dhcpv6 | DHCPv6 プロトコルファシリティ | 123000 ~ 123999 |
| dhost | 分散型ホストマネージャファシリティ | 83000 ~ 83999 |
| diameter | Diameter エンドポイントファシリティ | 92000 ~ 92599 |
| diabase | Diabase メッセージファシリティ | 92800 ~ 92809 |
| diameter-acct | Diameter アカウンティング プロトコル ファシリティ | 112000 ~ 112999 |
| diameter-auth | Diameter 認証プロトコルファシリティ | 111000 ~ 111999 |

| ファシリティ | 説明 | イベント ID |
|-------------------|--|-----------------|
| diameter-dns | Diameter DNS サブシステムファシリティ | 92600 ~ 92699 |
| diameter-ecs | ECS Diameter シグナリングファシリティ | 81990 ~ 81999 |
| diameter-hdd | Diameter Horizontal Directional Drilling (HDD) インターフェイス ファシリティ | 92700-92799 |
| diameter-svc | Diameter サービスファシリティ | 121200 ~ 121299 |
| diamproxy | Diameter プロキシファシリティ | 119000 ~ 119099 |
| dpath | IPSec ファシリティのデータパス | 54000 ~ 54999 |
| drvctrl | ドライバコントローラ ファシリティ | 39000 ~ 39999 |
| ds3mgr | DS3 および DS3/E ラインカードマネージャ ファシリティ (NPU マネージャ コントローラ ファシリティの一部) | 40000 ~ 40999 |
| eap-diameter | Extensible Authentication Protocol (EAP; 拡張可能認証プロトコル) Diameter ファシリティ | 92870 ~ 92899 |
| eap-ipsec | EAP IPSec ファシリティ | 118000 ~ 118099 |
| ecs-css | ACSセッションマネージャ (ACSMgr) シグナリングインターフェ イス ファシリティ | 97000 ~ 97099 |
| edr | イベントデータレコード (EDR) ファシリティ | 80000 ~ 80999 |
| egtpc | eGTP-C ファシリティ | 141000 ~ 141099 |
| egtpmgr | eGTP マネージャファシリティ | 143000 ~ 143099 |
| egtpu | eGTP-U ファシリティ | 142000 ~ 142099 |
| epdg | Evolved Packet Data Gateway (ePDG) ファシリティ | 178000 ~ 178099 |
| evlog | イベントログファシリティ | 2000 ~ 2999 |
| famgr | 外部エージェント (FA) マネージャファシリティ | 33000 ~ 33999 |
| ファイアウォール | ファイアウォール機能 | 96000 ~ 96999 |
| fng | フェムトネットワーク ゲートウェイ (FNG) ファシリティ | 149000 ~ 149099 |
| gbrmgr | Gb-Manager ファシリティ | 201900 ~ 201999 |
| gcdr | GGSN 課金データレコード (G-CDR) ファシリティ | 66000 ~ 66999 |
| gmm | GPRS Mobility Management (GMM) ファシリティ | 88100 ~ 88299 |
| gprs-app | General Packet Radio Service (GPRS) アプリケーションファシ リティ | 115100 ~ 115199 |
| gprs-ns | GPRS-NS プロトコルファシリティ | 115000 ~ 115099 |
| gq-rx-tx-diameter | Gq/Rx/Tx Diameter メッセージファシリティ | 92830 ~ 92839 |

| ファシリティ | 説明 | イベント ID の範 |
|------------------|---|----------------|
| gss-gcdr | GTPP ストレージサーバーの GCDR ファシリティ | 98000 ~ 98099 |
| gtpc | GTPC プロトコルファシリティ | 47000 ~ 47999 |
| gtpcmgr | GTPC シグナリング デマルチプレクサ マネージャ ファシリティ | 46000 ~ 46999 |
| gtp | GTP-PRIME プロトコルファシリティ | 52000 ~ 52999 |
| gtpu | GTPU プロトコルファシリティ | 45000 ~ 45999 |
| gtpumgr | GTPU マネージャ ファシリティ | 157200 ~ 15799 |
| gx-ty-diameter | Gx/Ty Diameter メッセージファシリティ | 92820 ~ 92829 |
| gy-diameter | Gy Diameter メッセージファシリティ | 92810 ~ 92819 |
| h248prt | H.248 プロトコルファシリティ | 42000 - 42999 |
| hamgr | ホームエージェント (HA) マネージャファシリティ | 34000 ~ 34999 |
| hat | 高可用性タスク (HAT) ファシリティ | 3000 ~ 3999 |
| hdctrl | ハードディスク (HD) コントローラファシリティ | 132000 ~ 13299 |
| hddshare | HDD 共有ファシリティ | 184000 ~ 18499 |
| henb-gw | Home eNodeB-GW ファシリティ | 195000 ~ 19599 |
| henbapp | Home eNodeB アプリケーションファシリティ | 196000 ~ 19699 |
| henbgwdemux | Home eNodeB-GW Demux ファシリティ | 194000 ~ 19499 |
| henbgwmgr | Home eNodeB-GW マネージャファシリティ | 193000、193999 |
| hnb-gw | Home NodeB (HNB) ゲートウェイファシリティ | 151000 ~ 15199 |
| hnbmgr | HNB マネージャファシリティ | 158000 ~ 15819 |
| hss-peer-service | ホーム サブスクライバサーバー (HSS) ファシリティ [MME] | 138000 ~ 13899 |
| igmp | Internet Group Management Protocol (IGMP) | 113000 ~ 11399 |
| ikev2 | IKEv2 ファシリティ | 122000 ~ 12299 |
| ims-authorizatn | IMS 承認サービス ライブラリ ファシリティ | 98100 ~ 98999 |
| ims-sh | IMS SH ライブラリファシリティ | 124000 ~ 12499 |
| imsimg | International Mobile Subscriber Identity (IMSI) マネージャファシリティ | 114000 ~ 11499 |
| imsue | IMS User Equipment (IMSUE) ファシリティ | 144000 ~ 14599 |
| ip-arp | IP Address Resolution Protocol (ARP) ファシリティ | 19000 ~ 19999 |
| ip-interface | IP インターフェイスファシリティ | 18000 ~ 18999 |
| ip-route | IP ルートファシリティ | 20000 ~ 20999 |

| ファシリティ | 説明 | イベント ID |
|--------------|---|-----------------|
| ipms | インテリジェントパケットモニタリングシステム (IPMS) ファシリティ | 134000 ~ 134999 |
| ipne | IP Network ENABLER (IPNE) ファシリティ | 192000 ~ 192999 |
| ipsec | IPSec プロトコルファシリティ | 55000 ~ 56999 |
| ipsg | IP サービスゲートウェイ (IPSG) ファシリティ | 128000 ~ 128999 |
| ipsgmgr | IPSG マネージャ (IPSGMgr) ファシリティ | 99000 ~ 99999 |
| ipsp | IP プール共有プロトコル (IPSP) ファシリティ | 68000 ~ 68999 |
| kvstore | Key/Value ストア (kvstore) ファシリティ | 125000 ~ 125999 |
| l2tp-control | L2TP Control PDU Protocol ファシリティ | 50000 ~ 50999 |
| l2tp-data | L2TP Data PDU Protocol ファシリティ | 49000 ~ 49999 |
| l2tpdemux | L2TP Demux ファシリティ | 63000 ~ 63999 |
| l2tpmgr | L2TP マネージャファシリティ | 48000 ~ 48999 |
| lagmgr | Link Aggregation GROUP (LAG) マネージャファシリティ | 179000 ~ 179999 |
| ldap | Lightweight Directory Access Protocol (LDAP) リクエストファシリティ | 160000 ~ 160999 |
| li | 合法的傍受 (LI) ログファシリティ | 69000 ~ 69999 |
| linkmgr | リンク マネージャ ファシリティ | 89500 ~ 89999 |
| llc | 論理リンク制御 (LLC) レイヤファシリティ (GPRS) | 115700 ~ 115999 |
| local-policy | ローカルポリシー設定ファシリティ | 161400 ~ 161999 |
| m3ap | M3 アプリケーションプロトコル (M3AP) ファシリティ | 211500 ~ 211999 |
| m3ua | MTP レベル 3 (M3UA) プロトコルファシリティ [SIGTRAN] | 87500 ~ 87999 |
| magmgr | モバイルアクセスゲートウェイ (MAG) マネージャファシリティ | 137500 ~ 137999 |
| map | モバイルアプリケーションパート (MAP) プロトコルファシリティ [SS7] | 87100 ~ 872999 |
| megadiammgr | MegaDiameter マネージャファシリティ | 121000 ~ 121999 |
| mme-app | モビリティ マネージメント エンティティ (MME) アプリケーションファシリティ | 147000 ~ 147999 |
| mme-embms | MME evolved Multimedia Broadcast Multicast Service (eMBMS) ファシリティ | 212000 ~ 212999 |
| mme-misc | MME その他のファシリティ | 155800 ~ 155999 |
| mmedemux | MME Demux マネージャファシリティ | 154000 ~ 154999 |

| ファシリティ | 説明 | イベント ID の範 |
|-----------------|---|----------------|
| mmemgr | MME マネージャファシリティ | 137000 ~ 13749 |
| mmgr | マスターマネージャ (MMGR) ファシリティ | 86000 ~ 86399 |
| mobile-ip | モバイル IP (MIP) プロトコルファシリティ | 26000 ~ 26999 |
| mobile-ip-data | MIP トンネルデータファシリティ | 27000 ~ 27999 |
| mobile-ipv6 | モバイル IPv6 ファシリティ | 129000 ~ 12999 |
| mpls | マルチプロトコルラベルスイッチング (MPLS) ファシリティ | 163500 ~ 16399 |
| mseg-app | Mobile Services Edge Gateway (MSEG) アプリケーションファシリティ 本リリースではサポートされていません。 | 172300 ~ 17299 |
| mseg-gtpc | MSEG GTPC アプリケーションファシリティ 本リリースではサポートされていません。 | 172000 ~ 17219 |
| mseg-gtpu | MSEG GTPU アプリケーションファシリティ 本リリースではサポートされていません。 | 172200 ~ 17229 |
| msegmgr | MSEG マネージャファシリティ 本リリースではサポートされていません。 | 171000 ~ 17199 |
| mtp2 | Message Transfer Part 2 (MTP2) サービスファシリティ [SS7] | 116900 ~ 11699 |
| mtp3 | Message Transfer Part 3 (MTP3) サービスファシリティ [SS7] | 115600 ~ 11569 |
| multicast-proxy | マルチキャストプロキシファシリティ | 94000 ~ 94999 |
| nas | ネットワークアクセスシグナリング (NAS) ファシリティ | 153000 ~ 15399 |
| netwstrg | ネットワークストレージファシリティ | 78000 ~ 78999 |
| npuctrl | ネットワーク処理ユニット (NPU) 制御ファシリティ | 16000 ~ 16999 |
| npudrv | NPU ドライバファシリティ | 191000 ~ 19199 |
| npumgr | NPU マネージャ (NPUMGR) ファシリティ | 17000 ~ 17999 |
| npumgr-acl | NPUMGR ACL ファシリティ | 169000 ~ 16999 |
| npumgr-drv | NPUMGR ドライバファシリティ | 185000 ~ 18599 |
| npumgr-flow | NPUMGR フローファシリティ | 167000 ~ 16799 |
| npumgr-fwd | NPUMGR 転送ファシリティ | 168000 ~ 16899 |
| npumgr-init | NPUMGR 初期化ファシリティ | 164000 ~ 16499 |
| npumgr-lc | NPUMGR LC ファシリティ | 180000 ~ 18099 |

| ファシリティ | 説明 | イベント ID の範囲 |
|-----------------|--|-----------------|
| npumgr-port | NPUMGR ポートファシリティ | 166000 ~ 166999 |
| npumgr-recovery | NPUMGR リカバリファシリティ | 165000 ~ 165999 |
| npumgr-vpn | NPUMGR VPN ファシリティ | 181000 ~ 181999 |
| npusim | NPUSIM ファシリティ | 176000 ~ 176999 |
| ntfy-intf | イベント通知インターフェイス ファシリティ | 170000 ~ 170999 |
| orbs | orbs : オブジェクトリクエストブローカ (ORB) システムファシリティ | 15000 ~ 15999 |
| ospf | Open Shortest Path First (OSPF) プロトコルファシリティ | 38000 ~ 38999 |
| ospfv3 | OSPFv3 プロトコルファシリティ [IPv6] | 150000 ~ 150999 |
| p2p | ピアツーピア (P2P) ファシリティ | 146000 ~ 146999 |
| pccmgr | Policy Charging and Control (PCC) マネージャファシリティ | 159000 ~ 159999 |
| pdg | Packet Data Gateway (PDG) ファシリティ | 152010 ~ 152999 |
| pdgdmgr | PDG TCP Demux Manager (pdgdmgr) ファシリティ (顧客固有のファシリティ) | 162400 ~ 162999 |
| pdif | Packet Data Interworking Function (PDIF) ファシリティ | 120000 ~ 120999 |
| pgw | Packet Data Network Gateway (PGW) ファシリティ | 139000 ~ 139999 |
| phs | Personal Handyphone System (PHS) ファシリティ | 177000 ~ 177999 |
| phs-control | PHS X1/X5 および X2/X6 インターフェイスファシリティ | 136000 ~ 136999 |
| phs-data | PHS データファシリティ | 136900 ~ 136999 |
| phs-eapol | PHS EAP over LAN (EAPOL) ファシリティ | 136980 ~ 136999 |
| phsgwmgr | PHS ゲートウェイ マネージャ ファシリティ | 135000 ~ 135999 |
| phspcmgr | PHS ページング コントローラ マネージャ ファシリティ | 135500 ~ 135999 |
| pmm-app | パケット モビリティ マネージメント (PMM) アプリケーションファシリティ [SGSN] | 89200 ~ 89499 |
| ppp | Point-To-Point Protocol (PPP) ファシリティ | 25000 ~ 25999 |
| pppoe | Point-to-Point Protocol over Ethernet (PPPoE) ファシリティ | 183000 ~ 183999 |
| ptt | PTT ファシリティ | 76000 ~ 76999 |
| push | PUSH (VPNMgr CDR Push) ファシリティ | 133000 ~ 133999 |
| radius-acct | RADIUS アカウンティングプロトコルファシリティ | 24000 ~ 24999 |
| radius-auth | RADIUS 認証プロトコルファシリティ | 23000 ~ 23999 |

| ファシリティ | 説明 | イベント ID の範 |
|------------------|---|----------------|
| radius-coa | RADIUS 許可の変更 (CoA) と接続解除ファシリティ | 70000 ~ 70999 |
| ranap | Radio Access Network Application Part (RANAP) ファシリティ | 87700 ~ 87899 |
| rct | リカバリ制御タスク (RCT) ファシリティ | 13000 ~ 13999 |
| rdt | リダイレクタタスク (RDT) ファシリティ | 67000 ~ 67999 |
| resmgr | Resource Manager (RM) ファシリティ | 14000 ~ 14999 |
| rf-diameter | Rf Diameter メッセージファシリティ | 92860 ~ 92869 |
| rip | Routing Information Protocol (RIP) ファシリティ | 35000 ~ 35999 |
| rohc | Robust Header Compression (ROHC) プロトコルファシリティ | 103000 ~ 10399 |
| rsvp | RSVP プロトコルファシリティ | 93000 ~ 93999 |
| rua | RANAP User Adaptation (RUA) プロトコルファシリティ | 152000 ~ 15200 |
| slap | S1 アプリケーションプロトコル (S1AP) ファシリティ | 155200 ~ 15579 |
| saegw | System Architecture Evolution ゲートウェイファシリティ | 191000 ~ 19199 |
| sccp | Signalling Connection Control Part (SCCP) プロトコルファシリティ [SS7] | 86700 ~ 86899 |
| sct | 共有設定タスク (SCT) ファシリティ | 32000 ~ 32099 |
| sctp | Stream Control Transmission Protocol (SCTP) プロトコルファシリティ | 87300 ~ 87499 |
| sess-gr | SESS-GR ファシリティ | 77600 ~ 77999 |
| sessctrl | セッションコントローラ ファシリティ | 8000 ~ 8999 |
| sessmgr | セッションマネージャ ファシリティ | 10000 ~ 12999 |
| sesstrc | セッショントレース ファシリティ | 155000 ~ 15519 |
| sft | スイッチファブリックタスク (SFT) ファシリティ | 58000 ~ 58999 |
| sgs | SG インターフェイスプロトコルファシリティ [MME] | 173000 ~ 17319 |
| sgsn-app | SGSN アプリケーションインターフェイス ファシリティ | 115900 ~ 11599 |
| sgsn-failures | SGSN コール失敗ファシリティ | 89100 ~ 89199 |
| sgsn-gtpc | SGSN GTP-C プロトコルファシリティ | 116000 ~ 11659 |
| sgsn-gtpu | SGSN GTP-U プロトコルファシリティ | 86900 ~ 87099 |
| sgsn-mbms-bearer | SGSN MBMS ベアラーアプリケーション (SMGR) ファシリティ | 116600 ~ 11679 |
| sgsn-misc | SGSN その他のファシリティ | 88800 ~ 89099 |
| sgsn-system | SGSN システム コンポーネント ファシリティ | 86400 ~ 86499 |

| ファシリティ | 説明 | イベント ID |
|-------------|---|-------------|
| sgsn-test | SGSN テストファシリティ | 88700 ~ 887 |
| sgsn2 | SGSN2 ファシリティ | 114000 ~ 11 |
| sgtpcmgr | SGSN GTP-C (SGTPC) マネージャファシリティ | 117000 ~ 11 |
| sgw | サービングゲートウェイ (SGW) ファシリティ | 140000 ~ 14 |
| sh-diameter | Sh Diameter メッセージファシリティ | 92850 ~ 928 |
| sipcdprt | SIPCDPRT ファシリティ | 95000 ~ 959 |
| sitmain | システム開始タスク (SIT) メインファシリティ | 4000 ~ 4999 |
| sm-app | ショートメッセージサービス (SMS) ファシリティ | 88300 ~ 884 |
| sms | SMS サービスファシリティ | 116800 ~ 11 |
| sndcp | Sub Network Dependent Convergence Protocol (SNDCP) ファシリティ | 115800 ~ 11 |
| snmp | Simple Network Management Protocol (SNMP) ファシリティ | 22000 ~ 229 |
| sprmgr | Subscriber Policy Register (SPR) マネージャファシリティ | 159500 ~ 15 |
| srdb | スタティック評価データベースファシリティ | 102000 ~ 10 |
| srp | サービス冗長性プロトコル (SRP) ファシリティ | 84000 ~ 849 |
| sscfnni | SSCFNNI プロトコルファシリティ [ATM] | 115500 ~ 11 |
| sscop | SSCOP Protocol ファシリティ [ATM] | 115400 ~ 11 |
| ssh-ipsec | SSH IP セキュリティファシリティ | 56999 ~ 569 |
| ssl | SSL ファシリティ (顧客固有のファシリティ) | 156200 ~ 15 |
| stat | 統計情報ファシリティ | 31000 ~ 319 |
| system | システムファシリティ | 1000 ~ 1999 |
| tacacs+ | TACACS+ プロトコルファシリティ | 37000 ~ 379 |
| taclcp | TACLCP ファシリティ | 44000 ~ 449 |
| tcap | Transaction Capabilities Application Part (TCAP) プロトコルのログイン ファシリティ [SS7] | 86500 ~ 866 |
| testctrl | テスト コントローラ ファシリティ | 174000 ~ 17 |
| testmgr | テスト マネージャ ファシリティ | 175000 ~ 17 |
| threshold | しきい値ファシリティ | 61000 ~ 619 |
| ttg | Tunnel Termination Gateway (TTG) ファシリティ | 130000 ~ 13 |
| tucl | TCP/UDP コンバージェンスレイヤ (TUCL) ファシリティ [SS7] | 88500 ~ 886 |
| udr | ユーザーデータレコード (UDR) ファシリティ | 79000 ~ 799 |

| ファシリティ | 説明 | イベント ID の範 |
|---------------|----------------------------------|----------------|
| user-data | ユーザーデータファシリティ | 51000 ~ 51999 |
| user-l3tunnel | ユーザー L3 トンネルファシリティ | 75000 ~ 75999 |
| usertcp-stack | ユーザー TCP スタックファシリティ | 173300 ~ 17349 |
| vim | ボイス インスタント メッセージ (VIM) ファシリティ | 60000、60999 |
| vinfo | VINFO ファシリティ | 82000、82999 |
| vmgctrl | 仮想メディアゲートウェイ (VMG) コントローラファシリティ | 41000、41999 |
| vmgctxmgr | VMG コンテキスト マネージャ ファシリティ | 43000、43999 |
| vpn | バーチャル プライベート ネットワーク (VPN) ファシリティ | 5000 ~ 5999 |
| wimax-data | WiMAX データファシリティ | 104900 ~ 10499 |
| wimax-r6 | WiMAX R6 プロトコル (シグナリング) ファシリティ | 104000 ~ 10489 |

イベントのシビラティ（重大度）

システムにより、ロギングが有効になっている場合に表示される情報のレベルを柔軟に設定できます。次のレベルがサポートされます。

- **クリティカル**：システムまたはシステムのコンポーネントの機能を停止させる重大なエラーが発生したことをログに記録します。これが最高のシビラティ（重大度）レベルです。
- **エラー**：システムまたはシステムのコンポーネントの動作を低下させるエラーが発生したことをログに記録します。このレベルは、シビラティ（重大度）レベルが高いイベントもログに記録します。
- **警告**：潜在的な問題を示す可能性があるイベントをログに記録します。このレベルは、シビラティ（重大度）レベルが高いイベントもログに記録します。
- **異常**：きわめて異常であり、調査する必要がある可能性のあるイベントをログに記録します。このレベルは、シビラティ（重大度）レベルが高いイベントもログに記録します。
- **情報**：シビラティ（重大度）がより高い情報イベントおよびイベントをログに記録します。
- **トレース**：トレースに役立つイベントやより高いシビラティ（重大度）を持つイベントをログに記録します。
- **デバッグ**：シビラティ（重大度）に関係なく、すべてのイベントをログに記録します。

上記のレベルはそれぞれ、イベント ID の「シビラティ（重大度）」レベルに対応します。したがって、「シビラティ（重大度）」レベルがロギングレベルと等しいイベント ID のみが表示されます。

ログ出力のイベント ID 情報の概要

この項では、ロギングが有効になっておりときに表示されるイベント情報について説明します。

次に、ログに記録されたイベントの出力例を示します。

```
2011-Dec-11+5:18:41.993 [cli 30005 info] [8/0/609 cli:8000609 _commands_cli.c:1290]
[software internal system] CLI session ended for Security Administrator admin on device
/dev/pts/2
```

次の表で、出力例に含まれている要素について説明します。

表 15: イベント要素の説明

| 要素 | 説明 |
|---|--|
| 2011-Dec-11+5:18:41.993 | イベントが生成された日時を示す日付/タイムスタンプ |
| [cli 30005 info] | 以下を含むイベントに関する情報 <ul style="list-style-type: none"> • イベントが属している機能 • イベント ID • イベントのシビラティ（重大度） この例では、イベントは CLI ファシリティに属しており ID は 3005、シビラティ（重大度）は「info」です。 |
| [8/0/609 cli:8000609 _commands_cli.c:1290] | 特定の CLI インスタンスに関する情報。 |
| [software internal system] | イベントの発生原因がシステムの動作であることを示しています。 |
| CLI session ended for Security Administrator admin on device /dev/pts/2 | イベントの詳細。イベントの詳細には、イベントの発生固有の変数が含まれている場合と含まれない場合があります。 |



第 16 章

トラブルシューティング

この章では、システムの動作中に発生する可能性のある問題をトラブルシューティングするために、システムのコマンドラインインターフェイス (CLI) を使用方法について説明します。

これらのトラブルシューティング手順で対処するハードウェアコンポーネントの包括的な説明については、『*ASR 5500 Installation Guide*』を参照してください。

- [ハードウェアの不具合の検出 \(291 ページ\)](#)
- [修正処置の実施 \(312 ページ\)](#)
- [ネットワーク接続の確認 \(316 ページ\)](#)
- [システム診断ユーティリティの使用 \(320 ページ\)](#)
- [SSD の生成 \(324 ページ\)](#)
- [サポートデータコレクターの設定と使用 \(324 ページ\)](#)
- [ハイパーバイザによる強制再起動の開始 \(325 ページ\)](#)

ハードウェアの不具合の検出

シャーシに電源が投入されている場合、管理 I/O (MIO/UMIO) カード、データ処理カード (DPC/UDPC/DPC2/UDPC2)、ファブリックおよびストレージカード (FCS)、システムステータスカード (SSC) に電源が順次投入されます。

システムに取り付けられている各 PFU とカードには、動作ステータスを示す発光ダイオード (LED) が組み込まれています。この項では、これらのステータス LED を使用して、取り付けられているすべてのコンポーネントが正しく動作していることを確認する方法について説明します。



重要 システムの起動プロセスが進行していても、一部のカードは LED のアクティビティをすぐには表示しません。起動プロセスが開始されてから、さまざまなカード上の LED をチェックして起動プロセスが正常に完了したことを確認できるようになるには、数分かかります。

ライセンスの問題

システム起動プロセスは、StarOS ライセンスによって管理されます。起動プロセス中に、各カードは一連の電源投入時自己診断テスト (POST) を実行して、ハードウェアが動作可能であることを確認します。これらのテストでは、カードがこのシャーシで動作するために、すべてのライセンス要件を満たしていることも確認します。

起動プロセスで有効なライセンスとカードタイプの詳細については、『*ASR 5500 Installation Guide*』の「*Chassis Universal License Requirements*」を参照してください。

CLI を使用したステータス LED の表示

すべてのカードのステータス LED は、Exec モードの **show led all** コマンドを入力することによって、CLI を使用して表示できます。

```
[local]host_name# show leds all
```

次に、このコマンドの出力例を示します。

```
Slot 01: Run/Fail: Green | Active: Off      | Redundant: Green
Slot 02: Run/Fail: Green | Active: Off      | Redundant: Green
Slot 03: Run/Fail: Green | Active: Off      | Redundant: Green
Slot 05: Run/Fail: Green | Active: Green    | Redundant: Green   Master: Green
Slot 06: Run/Fail: Green | Active: Off      | Redundant: Green   Master: Off
Slot 08: Run/Fail: Green | Active: Off      | Redundant: Green
Slot 11: Run/Fail: Green | Active: Green    | Redundant: Green   Status: Green
| Service: Off
Slot 12: Run/Fail: Green | Active: Green    | Redundant: Green   Status: Green
| Service: Off
Slot 13: Run/Fail: Green | Active: Green    | Redundant: Green
Slot 14: Run/Fail: Green | Active: Green    | Redundant: Green
Slot 15: Run/Fail: Green | Active: Green    | Redundant: Green
Slot 16: Run/Fail: Green | Active: Green    | Redundant: Green
Slot 17: Run/Fail: Green | Active: Green    | Redundant: Green
```

Exec モードの **show power chassis** コマンドを入力することによって、2つの電源フィルタユニット (PFU) のステータスを表示できます。

PFU 上の LED の確認

各 PFU には、前面パネルの上端に沿って4つの LED があります。これらの LED を表示するには、シャーシから上部の前面カバーのスナップを外す必要があります。各 LED は、PFU に接続されている4つの -48 VDC のいずれかの給電に関連付けられています。

通常の動作状態では、PFU の各 LED が青に点灯しています。

図 13: PFU LED

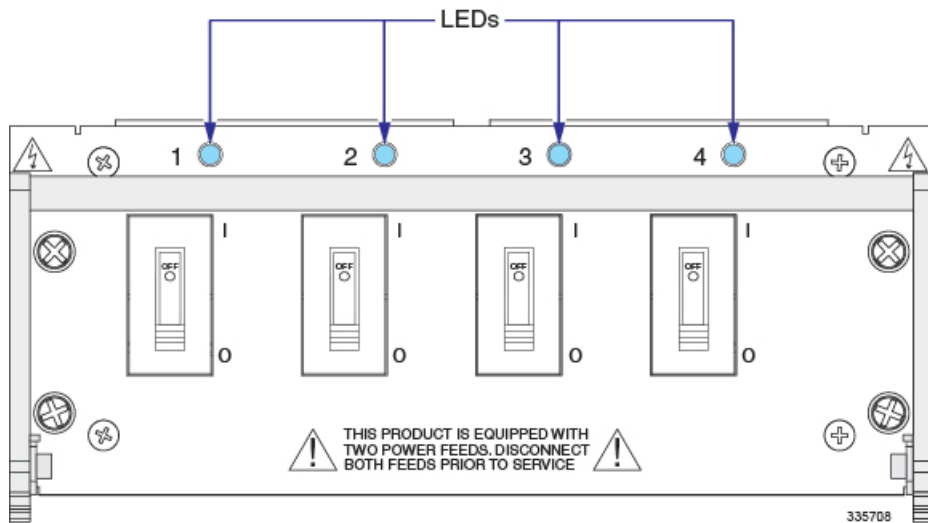

次の表で、これらの LED が取り得る状態について説明します。LED が青に点灯していない場合は、次のトラブルシューティング情報を使用して問題を診断してください。

表 16: PFU LED の状態

| 色 | 説明 | トラブルシューティング |
|----|------------------------------------|--------------|
| 青色 | 給電については、この電源プレーンに -48VDC を供給しています。 | 対処の必要はありません。 |

| 色 | 説明 | トラブルシューティング |
|----|---------------------------------|--|
| なし | PFU は、1 つ以上の電源プレーンに電力を供給していません。 | 各遮断器がオンの位置にあることを確認します。 |
| | | RTN および -48VDC のラグがシャーシの背面上部の支柱に適切に接続されていることを確認します。 |
| | | アースラグが適切に接続されていることを確認します。 |
| | | 電圧計を使用して、配電盤が適切な電圧を提供していること、および PFU の背面にある端子に十分な配電があることを確認します。 |
| | | 電源からラックまでのケーブルが導通しているか確認します。 |
| | | 配電フレーム (PDF) とシャーシの間に配電盤 (PDP) が取り付けられている場合は、遮断器がオンに設定されていることを確認します。 |
| | | PDF とシャーシの間に PDP が取り付けられている場合は、PDP からシャーシへのケーブルの導通を確認します。 |
| | | 上記のすべての推奨事項を確認している場合は、PFU が機能していない可能性があります。サービス担当者にお問い合わせください。 |

MIO カード上の LED の確認

各 MIO/UMIO には、次の LED が装備されています。

- 実行/障害
- アクティブ
- 冗長性
- マスター
- ビジー

図 14: MIO カードステータス LED

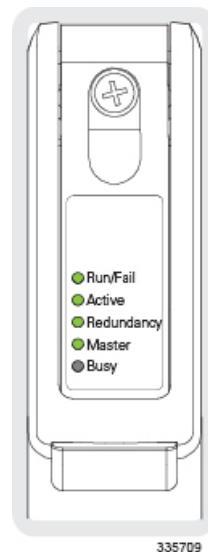

すべての MIO/UMIO LED で考えられる状態については、次の項で説明します。

MIO 実行/障害 LED の状態

MIO/UMIO の実行/障害 LED は、カードの全体的なステータスを示します。正常に動作している場合、この LED は安定して緑に点灯しています。

次の表で、この LED が取り得る状態について説明します。LED が緑に点灯していない場合は、表のトラブルシューティング情報を参照して問題を診断してください。

表 17: MIO 実行/障害 LED の状態

| 色 | 説明 | トラブルシューティング |
|------|---------------------------|--|
| 緑 | エラーが検出されていないカードの電源が入っている | 対処の必要はありません。 |
| 緑に点滅 | カードが初期化中またはソフトウェアをロードしている | これは、起動時の正常な動作です。 |
| 赤 | エラーが検出されたカードに電源が入っている | 電源投入時自己診断テスト (POST) 時にエラーが検出されました。起動時に、システムのコマンドラインインターフェイスにエラーが記録されている可能性があります。 |

MIO アクティブ LED の状態

| 色 | 説明 | トラブルシューティング |
|----|-----------------|--|
| なし | カードに電源が供給されていない | PFU の LED が青に点灯していることを確認します。青に点灯していない場合は、 PFU 上の LED の確認 (292 ページ) を参照してトラブルシューティング情報を確認してください。 |
| | | 電源がシャーシに十分な電圧と電流を供給していることを確認します。 |
| | | 『 <i>ASR 5500 Installation Guide</i> 』の手順に従って、カードが適切に取り付けられていることを確認します。 |
| | | 上記の推奨事項をすべて確認している場合は、MIO が機能していない可能性があります。サービス担当者にお問い合わせください。 |

MIO アクティブ LED の状態

MIO/UMIO のアクティブ LED は、ソフトウェアがカードにロードされており、動作可能な状態であることを示しています。シャーシのスロット 5 に取り付けられている MIO の場合、通常の動作ではこの LED が緑に点灯します。スロット 6 に取り付けられている MIO の場合、通常の動作では、この LED は消灯している必要があります。

次の表で、この LED が取り得る状態について説明します。LED が緑に点灯していない場合は、表のトラブルシューティング情報を参照して問題を診断してください。

表 18: アクティブ LED の状態

| 色 | 説明 | トラブルシューティング |
|------|---|--|
| 緑 | カードはアクティブです | スロット 5 の MIO/UMIO には必要ありません。スロット 6 の MIO/UMIO が緑に点灯している場合は、『 <i>ASR 5500 Installation Guide</i> 』の手順に従って、スロット 5 の MIO/UMIO が正しく取り付けられ、ライセンスが供与されていることを確認します。 |
| 緑に点滅 | タスクまたはプロセスがアクティブな MIO からスタンバイ MIO に移行中です。 | MIO/UMIO およびシステム ソフトウェア プロセスのステータスの確認については、「システムのモニタリング」を参照してください。 |
| なし | カードに電力が供給されていません。 または カードに障害が発生しています。 | 実行/障害 LED が緑に点灯していることを確認します。緑に点灯している場合は、カードに電力が供給され、POST の結果がプラスになります。消灯している場合は、 MIO 実行/障害 LED の状態 (295 ページ) を参照してトラブルシューティング情報を確認してください。 |

MIO 冗長性 LED の状態

MIO/UMIO/MIO2のLEDは、ソフトウェアがカードにロードされているが、冗長コンポーネントとして機能していることを示しています。スロット6に取り付けられているMIO/UMIOの場合、通常の動作ではこのLEDが緑に点灯します。スロット8に取り付けられているMIO/UMIOの場合、通常の動作ではこのLEDは消灯している必要があります。

次の表で、このLEDが取り得る状態について説明します。LEDが緑に点灯していない場合は、表のトラブルシューティング情報を参照して問題を診断してください。

表 19: MIO 冗長性 LED の状態

| 色 | 説明 | トラブルシューティング |
|---------|---|--|
| 緑 | カードが冗長モードになっています。 | 対処の必要はありません。スロット5とスロット6のMIO/UMIOが緑になっている場合、カードとポートは完全にバックアップされます。 |
| オレンジ | カードまたはこのカードのポートは、他のMIOによってバックアップされていません。 | 他のMIO/UMIOのステータスを確認します。障害が発生した場合、または1つ以上のポートがアクティブでなくなった場合、システムは機能を継続できますが、冗長性が損なわれます。 MIO/UMIO およびシステム ソフトウェア プロセスのステータスの確認については、「システムのモニタリング」を参照してください。 |
| オレンジに点滅 | タスクまたはプロセスがアクティブなMIOからスタンバイMIOに移行中です。 | MIO/UMIO およびシステム ソフトウェア プロセスのステータスの確認については、「システムのモニタリング」を参照してください。 |
| なし | カードに電力が供給されていません。 または カードに障害が発生しています。 | 実行/障害 LED が緑に点灯していることを確認します。緑に点灯している場合は、カードに電力が供給され、POSTの結果がプラスになります。消灯している場合は、 MIO 実行/障害 LED の状態 (295 ページ) を参照してトラブルシューティング情報を確認してください。 |

MIO マスター LED の状態

MIO/UMIO/MIO2のLEDは、カードがアクティブモードとスタンバイモードのどちらであるかを示します。

次の表で、このLEDが取り得る状態について説明します。LEDが緑に点灯していない場合は、問題を診断するために提供されているトラブルシューティング情報も使用してください。

MIO ビジー LED の状態

表 20: MIO マスター LED の状態

| 色 | 説明 | トラブルシューティング |
|------|---|---|
| 緑 | このカードはアクティブな MIO です。 | 対処の必要はありません。 |
| 緑に点滅 | タスクまたはプロセスがアクティブな MIO からスタンバイ MIO に移行中です。 | MIO/UMIO およびシステム ソフトウェア プロセスのステータスの確認については、「システムのモニタリング」を参照してください。 |
| なし | このカードはスタンバイ MIO です。 または カードに障害が発生しています。 | 実行/障害 LED が緑に点灯していることを確認します。緑に点灯している場合は、カードに電力が供給され、POST の結果がプラスになります。消灯している場合は、 MIO 実行/障害 LED の状態 (295 ページ) を参照してトラブルシューティング情報を確認してください。 |
| | | MIO/UMIO/mio2 およびシステムソフトウェアプロセスのステータスを確認する方法については」を参照してください。 |

MIO ビジー LED の状態

MIO/UMIO/MIO2 の LED は、カードが FSC 上の RAID ソリッドステートドライブにアクセスしていることを示します。

ファイルストレージのアクティビティが発生していない場合、この LED は消灯します。

次の表で、この LED が取り得る状態について説明します。LED が緑に点灯していない場合は、表のトラブルシューティング情報を参照して問題を診断してください。

表 21: MIO ビジー LED の状態

| 色 | 説明 | トラブルシューティング |
|----|---|--|
| 緑 | ファイルは、FSC の RAID 設定との間で転送またはアクセスされています。 | 対処は不要です。 |
| なし | RAID のアクティビティはありません。 または RAID 設定は使用できません。 | FSC 上の LED の確認 (303 ページ) |

MIO : インターフェイスリンク LED の状態

MIO/UMIO ドーターカード (サブスクライバトラフィック) の 1000Base-T (管理) または 10 ギガビットイーサネットポートに関連付けられている *Link* LED は、ネットワークリンクのステータスを示します。正常に動作している場合、この LED は緑に点灯しています。

次の表で、この LED が取り得る状態について説明します。LED が緑に点灯していない場合は、表のトラブルシューティング情報を参照して問題を診断してください。

表 22: MIO : インターフェイスリンク LED の状態

| 色 | 説明 | トラブルシューティング |
|----|--|---|
| 緑 | リンクが確立 | 対処の必要はありません。 注: この LED は、ソフトウェア設定プロセス中にインターフェイスパラメータが設定されるまで、ネットワークリンクの存在を示すものではありません。 |
| なし | カードに電力が供給されていません。 または リンクがダウンしていません。 | 実行/障害 LED が緑に点灯していることを確認します。緑に点灯している場合は、カードに電力が供給されています。消灯している場合は、 MIO 実行/障害 LED の状態 (295 ページ) を参照してトラブルシューティング情報を確認してください。 |
| | | インターフェイスが正しく配線されていることを確認します。 |
| | | インターフェイスが設置されているデバイスがケーブル接続され、適切に電源が供給されていることを確認します。 |

MIO : インターフェイス アクティビティ LED の状態

MIO/UMIO ドーターカード (サブスクライバトラフィック) の 1000Base-T (管理) または 10 ギガビットイーサネットポートに関連付けられている *Activity* LED は、ネットワークリンクにトラフィックが存在することを示します。この LED は、データがインターフェイスを介して送信または受信されるときに緑色になります。

次の表で、この LED が取り得る状態について説明します。LED が緑に点灯していない場合は、表のトラブルシューティング情報を参照して問題を診断してください。

表 23: MIO : インターフェイス アクティビティ LED の状態

| 色 | 説明 | トラブルシューティング |
|---------|--------------------|--|
| グリーンで点滅 | リンク上にトラフィックが存在します | 対処の必要はありません。 |
| なし | リンク上にトラフィックが存在しません | リンクにアクティビティがない場合は、何も必要ありません。インターフェイス設定前は、これが通常の動作です。 |

DPC 上の LED の確認

各 DPC/UDPC または /DPC2/UDPC2 みは、次に示すステータス LED が装備されています。

- 実行/障害
- アクティブ
- 冗長性

図 15: DPC のステータス LED

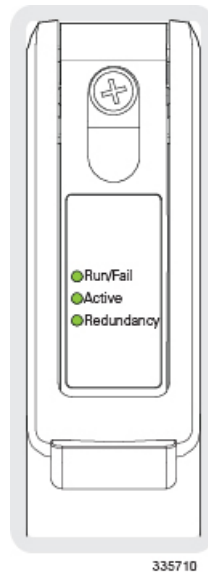

次の項では、すべての DPC/UDPC または /DPC2/UDPC2 の LED 考えられる状態について説明します。

DPC 実行/障害 LED の状態

DPC/UDPC または /DPC2/UDPC2 の実行/障害 LED は、カードの全体的なステータスを示します。正常に動作している場合、この LED は緑に点灯しています。

次の表で、この LED が取り得る状態について説明します。LED が緑に点灯していない場合は、表のトラブルシューティング情報を参照して問題を診断してください。

表 24: DPC 実行/障害 LED の状態

| 色 | 説明 | トラブルシューティング |
|---|----------------------------|--------------|
| 緑 | エラーが検出されていないカードに電源が入っています。 | 対処の必要はありません。 |

| 色 | 説明 | トラブルシューティング |
|------|-------------------------------|--|
| 緑に点滅 | カードの初期化中および/またはソフトウェアのロード中です。 | これは、起動時の正常な動作です。 |
| 赤 | エラーが検出されたカードに電源が入っていません。 | 電源投入時自己診断テスト (POST) 時にエラーが検出されました。起動時に、システムのコマンドラインインターフェイスにエラーが記録されている可能性があります。 |
| なし | カードに電力が供給されていません。 | PFU の LED が青に点灯していることを確認します。青に点灯していない場合は、 PFU 上の LED の確認 (292 ページ) を参照してトラブルシューティング情報を確認してください。 |
| | | 電源がシャーシに十分な電圧と電流を供給していることを確認します。 |
| | | 『ASR 5500 Installation Guide』の手順に従って、カードが適切に取り付けられ、ライセンスされていることを確認します。 |
| | | 上記のすべての推奨事項が確認されている場合は、DPC/UDPC または /DPC2/UDPC2 が機能していない可能性があります。サービス担当者にお問い合わせください。 |

DPC アクティブ LED の状態

DDPC/UDPC または /DPC2/UDPC2 のアクティブな LED には、ソフトウェアがカードにロードされており、そのカードが動作可能であることが示されます。システムが最初に起動すると、インストールされているすべての DPC/UDPC または /DPC2/UDPC2 がスタンバイモードで起動します。次に、DPC/UDPC または /DPC2/UDPC2s が冗長コンポーネントとして機能するか (スタンバイモードを維持) や、アクティブなコンポーネントとして機能するかについて設定する必要があります。

次の表で、この LED が取り得る状態について説明します。LED が緑に点灯していない場合は、表のトラブルシューティング情報を参照して問題を診断してください。

表 25: DPC アクティブ LED の状態

| 色 | 説明 | トラブルシューティング |
|---|--------------|---|
| 緑 | カードはアクティブです。 | システムに初めて電源を投入するときは、すべての DPC/UDPC または /DPC2/UDPC2 をスタンバイモードで起動する必要があります。したがって、この LED は消灯しています。 |

DPC 冗長性 LED の状態

| 色 | 説明 | トラブルシューティング |
|------|--|---|
| 緑に点滅 | タスクまたはプロセスは、アクティブ DPC からスタンバイ DPC への移行中です。 | スタンバイ DPC/UDPC または /DPC2/UDPC2 の冗長性 LED も緑に点滅していることを確認します。緑に点滅している場合は、アクティブ DPC/UDPC または /DPC2/UDPC2 に問題があり、そのプロセスを転送しています。 |
| | | DPC/UDPC または /DPC2/UDPC2 とシステムソフトウェアのプロセスおよび機能のステータスを確認する方法については、「システムのモニタリング」を参照してください。 |
| なし | カードに電力が供給されていません。 または カードはスタンバイモードになっています。 | 実行/障害 LED が緑に点灯していることを確認します。緑に点灯している場合は、カードに電力が供給され、POST の結果がプラスになります。消灯している場合は、 DPC 実行/障害 LED の状態 (300 ページ) を参照してトラブルシューティング情報を確認してください。 |
| | | 冗長性 LED の状態を確認します。緑に点灯している場合、カードはスタンバイモードになっています。これは、初期電源投入時の正常な動作です。必要に応じて、カードをアクティブにする方法の詳細については、「システム設定」の「DPC の可用性の設定」の項を参照してください。 |

DPC 冗長性 LED の状態

DPC/UDPC または /DPC2/UDPC2 の冗長性 LED は、ソフトウェアがカードにロードされているが、スタンバイコンポーネントとして機能していることを示します。DPC/UDPC または /DPC2/UDPC2 は n : 1 の冗長性をサポートしています。冗長性 LED は、正常にシステムが動作している場合に、DPC/UDPC または /DPC2/UDPC2 の 1 つのみが緑で点灯しています。

次の表で、この LED が取り得る状態について説明します。LED が緑に点灯していない場合は、表のトラブルシューティング情報を参照して問題を診断してください。

表 26: DPC 冗長性 LED の状態

| 色 | 説明 | トラブルシューティング |
|------|----------------------------------|--|
| 緑 | カードはスタンバイモードになっています。 | 対処の必要はありません。少なくとも 1 つの DPC/UDPC または /DPC2/UDPC2 がスタンバイモードになっています。 |
| オレンジ | カードはスタンバイ DPC によってバックアップされていません。 | 他の DPC/UDPC または /DPC2/UDPC2 のステータスを確認します。1 つの DPC/UDPC または /DPC2/UDPC2 に障害が発生したか、またはシャーシから取り外された場合、システムは機能し続けることはできますが、冗長性は損なわれます。 |
| | | DPC/UDPC または /DPC2/UDPC2 とシステムソフトウェアプロセスのステータスの確認については、「システムのモニタリング」を参照してください。 |

| 色 | 説明 | トラブルシューティング |
|---------|---|---|
| オレンジに点滅 | アクティブな DPC からスタンバイ DPC に移行されるタスクまたはプロセス。 | DPC/UDPC または/DPC2/UDPC2 とシステム ソフトウェア プロセスのステータスの確認については、「システムのモニタリング」を参照してください。 |
| なし | カードに電力が供給されていません。 または カードに障害が発生しています。 | 実行/障害 LED が緑に点灯していることを確認します。緑に点灯している場合は、カードに電力が供給され、POST の結果がプラスになります。消灯している場合は、 DPC 実行/障害 LED の状態 (300 ページ) を参照してトラブルシューティング情報を確認してください。 |

FSC 上の LED の確認

各 FSC には、添付図に示すように、次の LED が装備されています。

- 実行/障害
- アクティブ
- 冗長性
- ドライブ 1 アクティビティ
- ドライブ 2 アクティビティ

図 16: FSC のステータス LED



すべての FSC LED で考えられる状態については、次の項で説明します。

FSC 実行/障害 LED の状態

FSC の実行/障害 LED は、カードの全体的なステータスを示します。正常に動作している場合、この LED は緑に点灯しています。

次の表で、この LED が取り得る状態について説明します。LED が緑に点灯していない場合は、表のトラブルシューティング情報を参照して問題を診断してください。

表 27: FSC 実行/障害 LED の状態

| 色 | 説明 | トラブルシューティング |
|------|---------------------------|--|
| 緑 | エラーが検出されていないカードの電源が入っている | 対処の必要はありません。 |
| 緑に点滅 | カードが初期化中またはソフトウェアをロードしている | これは、起動時の正常な動作です。 |
| 赤 | エラーが検出されたカードに電源が入っている | 電源投入時自己診断テスト (POST) 時にエラーが検出されました。起動時に、システムのコマンドラインインターフェイスにエラーが記録されている可能性があります。 |

| 色 | 説明 | トラブルシューティング |
|----|-----------------|---|
| なし | カードに電源が供給されていない | PFU の LED が青に点灯していることを確認します。青に点灯していない場合は、 PFU 上の LED の確認 (292 ページ) を参照してトラブルシューティング情報を確認してください。 |
| | | 電源がシャーシに十分な電圧と電流を供給していることを確認します。 |
| | | 『 <i>ASR 5500 Installation Guide</i> 』の手順に従って、カードが適切に取り付けられていることを確認します。 |
| | | 上記の推奨事項をすべて確認している場合は、FSC が機能していない可能性があります。サービス担当者にお問い合わせください。 |

FSC アクティブ LED の状態

FSC のアクティブ LED は、カードにソフトウェアがロードされていること、およびカードが動作可能な状態になっていることを示しています。システムが最初に起動すると、インストールされているすべての FSC が準備モードで起動します。

次の表で、この LED が取り得る状態について説明します。LED が緑に点灯していない場合は、表のトラブルシューティング情報を参照して問題を診断してください。

表 28: FSC アクティブ LED の状態

| 色 | 説明 | トラブルシューティング |
|------|--|---|
| 緑 | カードはアクティブです。 | システムに初めて電源が投入されたときに、すべての FSC を準備モードで起動する必要があります。したがって、この LED は点灯しています。 |
| 緑に点滅 | アクティブ FSC からスタンバイ FSC に移行されるタスクまたはプロセス。 | スタンバイ FSC の冗長性 LED も緑に点滅していることを確認します。緑に点滅している場合は、アクティブ FSC に問題があり、そのプロセスを転送しています。 FSC およびシステムソフトウェアのプロセスと機能のステータスを確認する方法については、「システムのモニタリング」を参照してください。 |
| なし | カードに電力が供給されていません。 または カードはスタンバイモードになっています。 | 実行/障害 LED が緑に点灯していることを確認します。緑に点灯している場合は、カードに電力が供給され、POST の結果がプラスになります。消灯している場合は、 FSC 実行/障害 LED の状態 (304 ページ) を参照してトラブルシューティング情報を確認してください。 |
| | | 冗長性 LED の状態を確認します。緑に点灯している場合、カードはスタンバイモードになっています。 |

FSC 冗長性 LED の状態

FSC の冗長性 LED は、ソフトウェアがカードにロードされているが、冗長コンポーネントとして機能していることを示しています。FSC は n+1 冗長性をサポートします。通常のシステム動作では、冗長 LED は 1 つの FSC でのみ緑である必要があります。

次の表で、この LED が取り得る状態について説明します。LED が緑に点灯していない場合は、表のトラブルシューティング情報を参照して問題を診断してください。

表 29: FSC 冗長性 LED の状態

| 色 | 説明 | トラブルシューティング |
|---------|---|---|
| 緑 | カードが冗長モードになっています。 | 対処の必要はありません。スタンバイモードには少なくとも 1 つの FSC があります。 |
| オレンジ | カードはスタンバイ FSC によってバックアップされていません。 | もう一方の FSC のステータスを確認します。1 つの FSC に障害が発生した場合、またはシャーシから取り外された場合、システムは機能を継続できますが、冗長性が損なわれます。 FSC およびシステム ソフトウェア プロセスのステータスの確認については、「システムのモニタリング」を参照してください。 |
| オレンジに点滅 | アクティブ FSC からスタンバイ FSC に移行されるタスクまたはプロセス。 | FSC およびシステム ソフトウェア プロセスのステータスの確認については、「システムのモニタリング」を参照してください。 |
| なし | カードに電力が供給されていません。 または カードに障害が発生しています。 | 実行/障害 LED が緑に点灯していることを確認します。緑に点灯している場合は、カードに電力が供給され、POST の結果がプラスになります。消灯している場合は、 FSC 実行/障害 LED の状態 (304 ページ) を参照してトラブルシューティング情報を確認してください。 |

FSC ドライブ n アクティビティ LED の状態

FSC のドライブ 1 のアクティビティ LED とドライブ 2 のアクティビティ LED は、RAID ソリッドステートドライブ (SSD) が MIO によってアクセスされていることを示しています。各 FSC のドライブ 1 とドライブ 2 は、RAID 0 の設定を形成します。



重要 FSC-400GB には、単一の 400 GB のドライブが搭載されています。ドライブ 1 のアクティビティ LED のみがアクティブになります。ドライブ 2 のアクティビティ LED は常にオフ (なし) になります。

次の表で、この LED が取り得る状態について説明します。LED が緑に点灯していない場合は、問題を診断するために提供されているトラブルシューティング情報も使用してください。

表 30: FSC ドライブ n アクティビティ LED の状態

| 色 | 説明 | トラブルシューティング |
|----|--|--|
| 緑 | ファイルは、MIO によって RAID 設定との間で転送またはアクセスされません。 | 対処は不要です。 |
| なし | RAID アクティビティはありません。 または RAID 設定は使用できません。 | MIO カード上の LED の確認 (294 ページ) FSC-400GB には、2 番目の SDD が搭載されていません。ドライブ 1 のアクティビティ LED のみがアクティブになります。 |
| なし | カードに電源が供給されていない | 実行/障害 LED が緑に点灯していることを確認します。緑に点灯している場合は、カードに電力が供給され、POST の結果がプラスになります。消灯している場合は、 FSC 実行/障害 LED の状態 (304 ページ) を参照してトラブルシューティング情報を確認してください。 |

SSC 上の LED の確認

各 SSC には、添付図に示すように、次の LED が装備されています。

- 実行/障害
- アクティブ
- 冗長性
- システムステータス
- システム サービス

図 17: SSC のステータス LED



すべての SSC LED で考えられる状態については、次の項で説明します。

SSC 実行/障害 LED の状態

SSC の 実行/障害 LED は、カードの全体的なステータスを示します。正常に動作している場合、この LED は緑に点灯しています。

次の表で、この LED が取り得る状態について説明します。LED が緑に点灯していない場合は、表のトラブルシューティング情報を参照して問題を診断してください。

表 31: SSC 実行/障害 LED の状態

| 色 | 説明 | トラブルシューティング |
|------|---------------------------|--|
| 緑 | エラーが検出されていないカードの電源が入っている | 対処の必要はありません。 |
| 緑に点滅 | カードが初期化中またはソフトウェアをロードしている | これは、起動時の正常な動作です。 |
| 赤 | エラーが検出されたカードに電源が入っている | 電源投入時自己診断テスト (POST) 時にエラーが検出されました。起動時に、システムのコマンドラインインターフェイスにエラーが記録されている可能性があります。 |

| 色 | 説明 | トラブルシューティング |
|----|-----------------|---|
| なし | カードに電源が供給されていない | PFU の LED が青に点灯していることを確認します。青に点灯していない場合は、 PFU 上の LED の確認 (292 ページ) を参照してトラブルシューティング情報を確認してください。 |
| | | 電源がシャーシに十分な電圧と電流を供給していることを確認します。 |
| | | 『 <i>ASR 5500 Installation Guide</i> 』の手順に従って、カードが適切に取り付けられていることを確認します。 |
| | | 上記の推奨事項をすべて確認している場合は、SSC が機能していない可能性があります。サービス担当者にお問い合わせください。 |

SSC アクティブ LED の状態

SSC のアクティブ LED は、カードにソフトウェアがロードされていること、およびカードが動作可能な状態になっていることを示しています。システムが最初に起動すると、両方の SSC が準備モードで起動します。

次の表で、この LED が取り得る状態について説明します。LED が緑に点灯していない場合は、表のトラブルシューティング情報を参照して問題を診断してください。

表 32: SSC アクティブ LED の状態

| 色 | 説明 | トラブルシューティング |
|------|--|---|
| 緑 | カードはアクティブです。 | システムに初めて電源が投入されたときに、両方の SSC を準備モードで起動する必要があります。したがって、この LED は点灯しています。 |
| 緑に点滅 | アクティブ FSC からスタンバイ FSC に移行されるタスクまたはプロセス。 | スタンバイ SSC の冗長性 LED も緑に点滅していることを確認します。その場合は、アクティブ SSC に問題があり、そのプロセスを転送しています。 SSC およびシステムソフトウェアのプロセスと機能のステータスを確認する方法については、「システムのモニタリング」を参照してください。 |
| なし | カードに電力が供給されていません。 または カードはスタンバイモードになっています。 | 実行/障害 LED が緑に点灯していることを確認します。緑に点灯している場合は、カードに電力が供給され、POST の結果がプラスになります。オフになっている場合は、「 SSC の実行/障害 LED の状態 」の項を参照して、トラブルシューティング情報を確認してください。 |
| | | 冗長性 LED の状態を確認します。緑に点灯している場合、カードはスタンバイモードになっています。 |

SSC 冗長性 LED の状態

SSC の冗長性 LED は、ソフトウェアがカードにロードされていても、スタンバイコンポーネントとして機能していることを示します。SSC は 1:1 の冗長性をサポートしています。システムの動作が正常の場合は、別の SSC の冗長性 LED は緑に点灯しているはずでず。

次の表で、この LED が取り得る状態について説明します。LED が緑に点灯していない場合は、表のトラブルシューティング情報を参照して問題を診断してください。

表 33: SSC 冗長性 LED の状態

| 色 | 説明 | トラブルシューティング |
|---------|---|--|
| 緑 | カードはスタンバイモードになっています。 | 対処の必要はありません。もう一方の SSC がスタンバイモードになっている必要があります。 |
| オレンジ | カードはスタンバイ SSC によってバックアップされません。 | もう一方の SSC のステータスを確認します。一方に障害が発生した場合、または一方がシャーシから取り外された場合も、システムは機能し続けますが、冗長性は損なわれます。 SSC およびシステム ソフトウェア プロセスのステータスの確認については、「システムのモニタリング」を参照してください。 |
| オレンジに点滅 | タスクまたはプロセスがアクティブな SSC からスタンバイ SSC に移行中です。 | SSC およびシステム ソフトウェア プロセスのステータスの確認については、「システムのモニタリング」を参照してください。 |
| なし | カードに電力が供給されていません。 または カードに障害が発生しています。 | 実行/障害 LED が緑に点灯していることを確認します。緑に点灯している場合は、カードに電力が供給され、POST の結果がプラスになります。オフになっている場合は、「SSC の実行/障害 LED の状態」の項を参照して、トラブルシューティング情報を確認してください。 |

SSC システムステータス LED の状態

SSC のシステムステータス LED は、システムのどこかでサービスが失われていることを示しています。この LED が赤に点灯している場合、システムはメンテナンスまたはサービスを必要とします（たとえば、システムが起動時に有効なソフトウェアイメージを見つけられなかったか、高温状態になっている可能性があります）。

次の表で、この LED が取り得る状態について説明します。LED が緑に点灯していない場合は、問題を診断するために提供されているトラブルシューティング情報も使用してください。

表 34: SSC システムステータス LED 状態 11

| 色 | 説明 | トラブルシューティング |
|----|----------------------|---|
| 緑 | システムは正常に動作しています | 対処は不要です。 |
| 赤 | システムでサービスの損失が発生しました。 | システムハードウェアとソフトウェアプロセスのステータスの確認については、「システムのモニタリング」を参照してください。 |
| なし | カードに電源が供給されていない | 実行/障害 LED が緑に点灯していることを確認します。緑に点灯している場合は、カードに電力が供給され、POST の結果がプラスになります。オフになっている場合は、「SSC の実行/障害 LED の状態」の項を参照して、トラブルシューティング情報を確認してください。 |

SSC システムサービス LED の状態

SSC のシステムサービス LED がオレンジに点灯し、システムでハードウェアコンポーネントの障害が発生していることを示します。

この LED は、通常の運用では消灯しています。

次の表で、この LED が取り得る状態について説明します。LED が緑に点灯していない場合は、表のトラブルシューティング情報を参照して問題を診断してください。

表 35: SSC システムサービス LED の状態 12

| 色 | 説明 | トラブルシューティング |
|------|--|--|
| オレンジ | システムには、メンテナンス（ファンフィルタ、温度警告、PFU 停止など）が必要です。 | Show コマンドのシステムをモニタリングします。その出力は、問題をさらに特定するために役立ちます。 ログを表示する方法については、「システムログ」を参照してください。 |
| なし | コンポーネントの障害は検出されませんでした。 または カードに電力が供給されていません。 | メンテナンスは必要ありません。 |

テストシステムのアラーム出力

システムには、次の 2 つの物理アラームメカニズムが用意されています。

- **システムの可聴アラーム**：SSCに設置されているスピーカーは、マイナー、メジャー、またはクリティカルのアラームが発生したことを示す可聴インジケータを提供するために使用されます。
- **CO アラームインターフェイス**：SSCに配置されているこのインターフェイスには、外部音声および/またはビジュアルインジケータのトリガーとして3つのドライコンタクトリレー (Form C) を有効にする DB-15 コネクタが用意されています。これらのインジケータは、マイナー、メジャー、またはクリティカルなアラームのいずれかの発生を警告するために使用できます。

これらのアラームの動作は、次のコマンドを発行することでテストできます。

```
[local]host_name# test alarm { audible | central-office [ critical | major | minor ] }
```

このコマンドを実行すると、指定したアラームが 10 秒間アクティブになります。この時間が経過すると、アラームは前の状態に戻ります。

修正処置の実施

インストールされているアプリケーションまたはラインカードで問題が検出された場合は、シビラティ（重大度）に応じて修正措置を実行する必要があります。

システムのダウンタイムとデータ損失を最小限に抑えるために、アプリケーションおよびラインカードの問題に対処するための冗長性とフェールオーバーのメカニズムが提供されます。これらのメカニズムについては、以降のセクションで説明します。

MIO のスイッチング

システムが起動すると、シャーシスロット 5 に取り付けられている MIO/UMIO がアクティブモードで起動し、他のシステムコンポーネントの起動が開始されます。シャーシスロット 6 に取り付けられている MIO/UMIO は、冗長コンポーネントとして機能することを示すスタンバイモードで自動的に起動します。アクティブな MIO/UMIO は、現在実行中のタスクまたはプロセスをスタンバイ MIO/UMIO と自動的に同期します。

スロット 5 の MIO/UMIO クリティカルな障害が発生した場合、システム制御によってスロット 6 のスタンバイ MIO/UMIO に自動的に切り替えられます。この 2 つは同期されているため、比較的シームレスに移行されます。以前にアクティブだった MIO がスタンバイモードに入り、安全に置換または復元できます。

システムが自動的にスイッチオーバーを実行するほど重大ではない問題が発生した場合は、Exec モードのプロンプトから次のコマンドを実行することで、手動スイッチオーバーを呼び出すことができます。

手順

ステップ 1 次のコマンドを入力して、手動の MIO/UMIO スイッチオーバーを開始します。

```
[local]host_name# card switch from <5 or 6> to <6 or 5>
```

次のプロンプトが表示されます。

```
Are You Sure? [Yes|No]:
```

ステップ 2 **Y** を押してスイッチオーバーを開始します。

ステップ 3 Exec モードプロンプトで **show card table** コマンドを入力し、スイッチオーバーが正常に行われたことを確認します。

切り替えた MIO/UMIO の横にある [Oper State] 列のエントリを確認します。状態は [Standby] である必要があります。

DPC のビジーアウト

この **busy-out** コマンドは、送信元 DPC/UDPC または DPC2/UDPC2 から接続先 DPC/UDPC または DPC2/UDPC2 へプロセスを移動するか、または DPC/UDPC または DPC2/UDPC2 が新しいコールを受け入れられないようにします。ビジーアウトが有効になっている場合、DPC/UDPC または DPC2/UDPC2 は、新しいコールの受信を停止しますが、完了するまでコールの処理を続行します。コマンドが開始されると、コマンドプロンプトが返されます。ビジーアウトの手順はバックグラウンドで完了します。

手順

ステップ 1 次のコマンドを入力して、ビジーアウトを開始します。

```
[local]host_name# card busy-out slot_number
```

次のプロンプトが表示されます。

```
Are You Sure? [Yes|No]:
```

ステップ 2 **Y** を押してスイッチオーバーを開始します。

ステップ 3 Exec モードプロンプトで **show card table** コマンドを入力し、ビジーアウトが正常に行われたことを確認します。

ビジーアウトした DPC/UDPC または DPC2/UDPC2 の横にある [Oper State] 列のエントリを確認します。状態は [Standby] である必要があります。

DPC の移行

システムが起動すると、すべての DPC/UDPC または DPC2/UDPC2 は「スタンバイ」モードに入ります。スタンバイモードは、カードが使用可能であるが、動作用に設定されていないことを示します。インストールされたコンポーネントは、ソフトウェアの設定プロセスを通じてアクティブにすることができます。「アクティブ」モードを開始するように設定されていないカードは、冗長コンポーネントとして使用するためにスタンバイモードのままになります。

DPC/UDPC または DPC2/UDPC2 に重大な障害が発生した場合は、タスクはアクティブカードからスタンバイモードの冗長カードに自動的に移行されます。

システムが自動移行を実行するほど深刻ではない問題が発生した場合は、手動移行を開始できます。DPC/UDPC または DPC2/UDPC2 の移行を手動で開始するには、次の手順に従います。これらの手順は、Exec モードのルートプロンプトに表示されることを前提としています。

手順

ステップ 1 次のコマンドを入力して、DPC/UDPC または DPC2/UDPC2 の移行を開始します。

```
[local]host_name# card migration from original_slot# to final_slot#
```

次のプロンプトが表示されます。

```
Are You Sure? [Yes|No]:
```

ステップ 2 移行を開始するには、**Y** を押します。

ステップ 3 Exec モードのプロンプトで **show card table** コマンドを入力して、移行が成功したことを確認します。

移行したばかりの packets 処理カードの横にある [Oper State] 列のエントリを確認します。状態は [Standby] である必要があります。移行先の packets 処理カードの状態は [Active] である必要があります。

計画されたリカバリ（移行）統計情報を確認するには、**show rct stats verbose** コマンドを使用します。

FSC スイッチオーバーの手動による起動

FSC は $n+1$ の冗長性を得るように設定されています。アクティブ FSC に障害が発生すると、スタンバイ FSC への自動スイッチオーバーが行われます。スイッチオーバーを開始する前に、少なくとも 1 つの FSC をスタンバイモードにする必要があります。

システムが自動スイッチオーバーを実行するほど重大ではない問題が発生した場合は、手動によるスイッチオーバーを実行できます。FSC のスイッチオーバーを手動で開始するには、次の手順を実行します。これらの手順は、Exec モードのルートプロンプトに表示されることを前提としています。

手順

ステップ 1 次のコマンドを入力して手動による FSC スイッチオーバーを開始します。

```
[local]host_name# card switch from slot# to slot#
```

次のプロンプトが表示されます。

```
Are You Sure&quest; [Yes|No]:
```

ステップ 2 **Y** を押し、スイッチオーバーを開始します。

ステップ 3 Exec モードプロンプトで **show card table** コマンドを入力して、移行が成功したことを確認します。

切り替えた FSC の横にある [Oper State] 列のエントリを確認します。状態は [Standby] である必要があります。FSC が切り替わった後の状態は [Active] である必要があります。

カードの停止

アクティブまたはスタンバイのいずれかのモードの MIO/UMIO 以外のカードは停止できます。これらのカードを停止すると、それらは「オフライン」モードになります。このモードでは、カードはアクティブまたは冗長コンポーネントとしてセッション処理に使用できません。

アクティブモードのカードが停止している場合は、オフラインモードになる前に、タスク、プロセス、またはネットワーク接続が移行されるか、または冗長コンポーネントに切り替えられます。

この項では、カードの停止を開始し、停止したコンポーネントを復元する方法について説明します。

カード停止の開始



重要 システム内のアクティブな FSC が **2** つ未満の場合は、アクティブな FSC に対して カードの停止 を開始しないでください。アクティブな FSC が 2 つ未満の場合、システムはエラーメッセージを返します。アクティブな FSC でカードの リブート または カードのアップグレード コマンドを実行する場合は、同様の制限があります。詳細については、『*Command Line Interface Reference*』を参照してください。

カードの停止を手動で開始するには、次の手順を実行します。これらの手順は、Exec モードのルートプロンプトに表示されることを前提としています。

手順

ステップ 1 次のコマンドを入力して手動によるカードの移行を開始します。

停止していたカードの復元

```
[local]host_name# card halt slot#
```

スロット番号は、停止するカードが装着されるシャーシスロットの番号を意味します。1～4、7～18の任意の整数を指定できます。次のプロンプトが表示されます。

```
Are You Sure? [Yes|No]:
```

ステップ2 Yを押して、停止操作を開始します。

ステップ3 Execモードプロンプトで **show card table** コマンドを入力して、移行が成功したことを確認します。

停止したカードの横にある [Oper State] 列のエントリを確認します。状態はオフラインである必要があります。このコマンドを実行する前にカードがアクティブモードになっていた場合、そのカードに関連付けられている冗長コンポーネントの状態はアクティブになります。

停止していたカードの復元

以前に停止したカードを復元するには、次の手順に従います。これらの手順は、Execモードのルートプロンプトに表示されることを前提としています。

手順

ステップ1 次のコマンドを入力して、復元するカードを再起動します。

```
[local]host_name# card reboot slot# -force
```

次のプロンプトが表示されます。

```
Are You Sure? [Yes|No]:
```

ステップ2 [Y]を押してカードの再起動を開始します。

ステップ3 プロンプトで **show card table** コマンドを入力して、移行が成功したことを確認します。

復元したばかりのカードの横にある [Oper State] 列のエントリを確認します。その状態は、停止される前の状態である必要があります。

ネットワーク接続の確認

システムでサポートされているコマンドは複数あり、ネットワーク接続の確認やトラブルシューティングを行うことができます。ネットワーク接続は、システムインターフェイスとポートが設定され、バインドされている場合にのみテストできることに注意してください。

このセクションで指定するコマンドは、コンテキストごとに発行する必要があります。コンテキストは、他のコンテキストとは独立して動作するバーチャルプライベートネットワーク (VPN) のように機能します。あるコンテキストで設定されたポート、インターフェイス、およびルートは、追加の設定なしで別のコンテキストからテストすることはできません。

コンテキストを切り替えるには、Exec モードのルートプロンプトで次のコマンドを入力します。

```
[local]host_name# context context_name
```

context_name は、切り替え先のコンテキストの名前です。次のプロンプトが表示されます。

```
[context_name]host_name#
```

ping コマンドまたは ping6 コマンドの使用

ping または **ping6** コマンドは、応答間でデータパケットを受け渡し、測定することによって、ネットワーク内のリモートノードとシステムが通信できることを確認します。このコマンドは、ネットワークルーティングを確認したり、リモートノードが IP レイヤで応答できるかどうかを確認するのに役立ちます。

構文

ping のコマンドシンタックスは、次のとおりです。

```
ping host_ipv4_address [ count num_packets ] [ flood ] [ pattern packet_pattern ] [ size octet_count ] [ src { src_host_name | src_host_ipv4_address } ] [ vrf vrf_name ]
```

```
ping6 host_ipv6_address [ count num_packets ] [ flood ] [ pattern packet_pattern ] [ size octet_count ] [ src { src_host_name | src_host_ipv6_address } ] [ vrf vrf_name ]
```

上記のコマンドの詳細については、『*Command Line Interface Reference*』の「*Exec Mode Commands*」の章を参照してください。

次に、成功した **ping** (IPV4) の応答の例を示します。

```
PING 209.165.200.227 (209.165.200.227): 56 data bytes
64 bytes from 209.165.200.227: icmp_seq=0 ttl=255 time=0.4 ms
64 bytes from 209.165.200.227: icmp_seq=1 ttl=255 time=0.2 ms
64 bytes from 209.165.200.227: icmp_seq=2 ttl=255 time=0.2 ms
64 bytes from 209.165.200.227: icmp_seq=3 ttl=255 time=0.2 ms
64 bytes from 209.165.200.227: icmp_seq=4 ttl=255 time=0.2 ms
--- 209.165.200.227 ping statistics ---
5 packets transmitted, 5 packets received, 0% packet loss
round-trip min/avg/max = 0.2/0.2/0.4 ms
```

トラブルシューティング

ターゲットから応答を受信しない場合は、次のトラブルシューティング手順に従ってください。

- 正しい IP アドレスが入力されていることを確認します。
- 同じネットワーク上の別のデバイスに **ping** を試行します。 **ping** が成功した場合は、システム設定が正しいと思われます。 **ping** を実行しようとしているデバイスの電源が入っており、正常に機能していることを確認します。
- ポートが動作していることを確認します。

- コンテキスト内のポートとインターフェイスの設定が正しいことを確認します。
- 設定が正しく、pingを試行しているデバイスにアクセスできる場合は、そのデバイスからシステムに ping を実行します。
- まだ応答がない場合は、パケットがネットワークデバイスによって破棄されている可能性があります。この章で説明されている **tracertoute** コマンドまたは **traceroute6** コマンドおよび **show ip static-route** コマンドを使用して、この問題のトラブルシューティングを行います。

tracertoute または traceroute6 コマンドの使用

tracertoute コマンドまたは **traceroute6** コマンドは、指定されたホストに送信されるルートデータに関する情報を収集します。これは、ネットワーク上の重大なパケット遅延またはパケット損失の原因を特定するために使用できる、便利なトラブルシューティング コマンドです。また、このコマンドは、ネットワークを介したデータのルーティングのボトルネックを識別するためにも使用できます。

tracertoute : IPv4

次に、**tracertoute** コマンドのシンタックスを示します。

```
tracertoute { host_name | host_ipv4_address } [ count packets ] [ df ] [ maxttl max_ttl ] [ minttl min_ttl ] [ port port_number ] [ size octet_count ] [ src { src_host_name | src_host_ipv4_address } ] [ timeout seconds ] [ vrf vrf_name ]
```

上記のコマンドの詳細については、『*Command Line Interface Reference*』の「*Exec Mode Commands*」の章を参照してください。

次に、出力例を示します。

```
tracertoute to 209.165.200.227 (209.165.200.227), 30 hops max, 40 byte packets
 1 209.165.200.227 (209.165.200.227) 0.446 ms 0.235 ms 0.178 ms
```

traceroute6 : IPv6

次に、**traceroute6** コマンドのシンタックスを示します。

```
traceroute6 { host_name | host_ipv6_address } [ count packets ] [ maxttl max_ttl ] [ port port_number ] [ size octet_count ] [ src { src_host_name | src_host_ipv6_address } ] [ timeout seconds ] [ vrf vrf_name ]
```

上記のコマンドの詳細については、『*Command Line Interface Reference*』の「*Exec Mode Commands*」の章を参照してください。

次に、出力例を示します。

```
traceroute6 to 2001:4A2B::1f3F (2001:4A2B::1f3F), 30 hops max, 40 byte packets
 1 2001:4A2B::1f3F (2001:4A2B::1f3F) 0.446 ms 0.235 ms 0.178 ms
```

IP ルートの表示

このシステムには、特定のノードへのルート情報またはコンテキスト全体を表示するメカニズムが備わっています。この情報を使用して、ネットワーク接続を確認し、ネットワーク接続の効率を高めることができます。コマンドの構文は、次のとおりです。

```
show ip route [ route_ip_address ]
show ipv6 route [ route_ipv6_address ]
```

上記のコマンドの詳細については、『*Command Line Interface Reference*』の「*Exec Mode show Commands*」の章を参照してください。

キーワードを指定しなかった場合は、コンテキストのルーティングテーブル内のすべての IP ルートが表示されます。

次に、コンテキスト IPv4 ルーティングテーブルが示されているこのコマンドの出力例を示します。

```
"" indicates the Best or Used route.
  Destination      Nexthop      Protocol    Prec    Cost    Interface
*0.0.0.0/0         10.0.4.1     static      0       0       SPI01
*10.0.4.0/24       0.0.0.0     kernel      0       0       SPI01
*10.0.4.0/32       0.0.0.0     kernel      0       0       SPI01
*10.0.4.3/32       0.0.0.0     kernel      0       0       SPI01
*10.0.4.255/32    0.0.0.0     kernel      0       0       SPI01
```

アドレス解決プロトコルテーブルの表示

システムは、特定のノードまたはコンテキスト全体に対して、Address Resolution Protocol (ARP) のテーブル情報を表示するメカニズムを提供します。この情報は、システムが ARP パケットを送信したときに、他のネットワークノードから有効な応答を受信したことを確認するために使用できます。

```
[local]host_name# show ip arp [ arp_ip_address ]
```

arp_ip_address は、ARP 情報を表示する特定のネットワークノードを指定します。このアドレスは、IPv4 ドット付き 10 進表記または IPv6 コロン区切り 16 進表記で入力できます。このキーワードが指定されていない場合は、コンテキストの ARP テーブル内のすべてのエントリが表示されます。



重要 VPN マネージャを再起動すると、カーネルからすべてのインターフェイスが削除されます。これにより、すべての ARP エントリが削除されます。ただし、NPU では、トラフィックが中断されないように、すべての ARP エントリが引き続き保持されます。ユーザーの観点から、このコマンドは NPU ではなくカーネルから情報を収集するため、**show ip arp** が破損しています。

次に、コンテキストの ARP テーブルを表示するこのコマンドの出力例を示します。

```
Flags codes:
C - Completed, M - Permanent, P - Published, ! - Not answered
T - has requested trailers
Address      Link Type    Link Address      Flags    Mask Interface
10.0.4.240   ether        00:05:47:02:20:20 C        MIO1
```

| | | | | |
|----------|-------|-------------------|---|------|
| 10.0.4.7 | ether | 00:05:47:02:03:36 | C | MIO1 |
| 10.0.4.1 | ether | 00:01:30:F2:7F:00 | C | MIO1 |

システム診断ユーティリティの使用

システムには、設定のトラブルシューティングや確認の際に役立つプロトコルモニターとテストユーティリティが備わっています。これらのユーティリティによって生成される情報は、ソフトウェアやネットワーク設定の問題の根本原因を特定するのに便利です。

この項では、これらのユーティリティの使用方法について説明します。



重要 この章で説明する診断ユーティリティは、オペレータ以上の権限を持つ管理者のみが実行できます。

モニターユーティリティの使用

システムにはトラブルシューティングを目的としたプロトコル モニタリング ユーティリティが用意されています。このツールは、特定のサブスクリバセッションか、または処理中のすべてのセッションのプロトコル情報を表示します。



注意 モニターツールによって、セッションの処理遅延やデータ損失が発生する場合があります。したがって、トラブルシューティングを行う場合にのみ使用してください。

プロトコルモニターの使用

プロトコルモニターには、現在処理中のすべてのセッションの情報が表示されます。モニター対象のプロトコルの数と進行中のセッション数に応じて、大量のデータが生成されます。生成されたすべての情報をキャプチャするには、端末クライアントでロギングを有効にすることを強くお勧めします。

monitor protocol コマンドおよび **monitor subscriber** コマンドの PCAP 機能を有効にするには、[パケットキャプチャ \(PCAP\) トレース \(327 ページ\)](#) も参照してください。

プロトコル モニタリング ツールを起動して設定するには、次の手順に従います。

手順

ステップ 1 **monitor protocol** コマンドを入力して、Exec モードでプロトコルモニターを起動します。

```
[local]host_name# monitor protocol
```

現在使用可能なすべてのプロトコル（それぞれに割り当てられた番号を持つ）が一覧表示された出力が表示されます。

ステップ 2 *Select*: プロンプトで関連付けられた番号を入力して、モニターするプロトコルを選択します。選択したプロトコルの横に右矢印 (>) が表示されます。

ステップ 3 必要に応じてステップ 2 を繰り返して、複数のプロトコルを選択します。

ステップ 4 **B** を押して、プロトコルモニターを開始します。

```
WARNING!!! You have selected options that can DISRUPT USER SERVICE
Existing CALLS MAY BE DROPPED and/or new CALLS MAY FAIL!!!
(Under heavy call load, some debugging output may not be displayed)
Proceed? - Select (Y)es or (N)o
```

ステップ 5 **Y** を入力してモニターを続行するか、**N** を入力して前のメニューに戻ります。

```
C - Control Events      (ON )
D - Data Events        (ON )
E - EventID Info       (ON )
H - Display ethernet   (ON )
I - Inbound Events     (ON )
O - Outbound Events    (ON )
S - Sender Info        (OFF)
T - Timestamps         (ON )
X - PDU Hexdump        (OFF)
A - PDU Hex/Ascii      (OFF)
+/- Verbosity Level    (  1)
L - Limit Context      (OFF)
M - Match Newcalls     (ON )
R - RADIUS Dict        (no-override)
G - GTPP Dict          (no-override)
Y - Multi-Call Trace   ((OFF))
(Q)uit,      <ESC> Prev Menu,      <SPACE> Pause,      <ENTER> Re-Display Options
```

ステップ 6 モニターによって表示される情報の量を設定します。オプションを有効化または無効化するには、そのオプションに関連付けられている文字（C、D、E など）を入力します。冗長性を向上または低下させるには、プラス (+) またはマイナス (-) キーを使用します。

各オプションの右側には、[ON (enabled)] または [OFF (disabled)] の現在の状態が表示されます。

ステップ 7 [Enter] キーを押して画面を更新し、モニタリングを開始します。

モニターは、無効になるまでアクティブのままになります。プロトコルモニターを終了してプロンプトに戻るには、**q** を押します。

特定サブスクリバのプロトコルモニターの使用

プロトコルモニターは、現在処理中の特定のサブスクリバセッションの情報を表示するために使用できます。モニター対象のプロトコルの数と進行中のセッション数に応じて、大量のデータが生成されます。生成されたすべての情報をキャプチャするには、端末クライアントでロギングを有効にすることを強くお勧めします。

特定のサブスクリバセッションのプロトコルモニタリングツールを起動して設定するには、この項の手順に従います。

手順

ステップ 1 Exec モードからセッション固有のプロトコルモニターを起動するには、**monitor subscriber** コマンドを入力します。

```
[local]host_name# monitor subscriber { callid | imei | imsi | ipaddr | ipv6addr |
msid | msisdn | next-call | pcf | peer-fa | peer-lac | sgsn-address | type |
username }
```

ステップ 2 適切なキーワードを入力して、モニターが使用するメソッドを指定します。

ステップ 3 その他のオプションを選択したり、選択したキーワードに適切な情報を入力したりします。

モニターの起動時に、指定された基準に一致するセッションが処理されなかった場合は、使用可能なモニタリングオプションの画面が表示されます。

ステップ 4 モニターによって表示される情報の量を設定します。オプションを有効または無効にするには、そのオプションに関連付けられている文字または 2 桁の数字 (C、D、E、11、12 など) を入力します。冗長性を向上または低下させるには、プラス (+) またはマイナス (-) キーを使用します。

各オプションの右側には、[ON (enabled)] または [OFF (disabled)] の現在の状態が表示されます。

マルチコールトレースを実行するためのオプション **Y** は、GGSN での使用に対してのみサポートされています。

ステップ 5 必要に応じてステップ 6 を繰り返して、複数のプロトコルを有効または無効にします。

ステップ 6 **Enter** を押して画面を更新し、モニタリングを開始します

次に、*user2@aaa* という名前のサブスクリイバに対するモニターの出力例の一部を示します。デフォルトのプロトコルがモニターされました。

```
-----
Incoming Call:
-----
MSID: 0000012345 Callid: 002dc6c2
Username: user2@aaa SessionType: unknown
Status: Active Service Name: xxx1
Src Context: source Dest Context:
-----

<<<<OUTBOUND 10:02:35:415 Eventid:25001(0)
PPP Tx PDU (9)
PAP 9: Auth-Ack(1), Msg=

<<<<OUTBOUND 10:02:35:416 Eventid:25001(0)
PPP Tx PDU (14)
IPCP 14: Conf-Req(1), IP-Addr=192.168.250.70

<<<<OUTBOUND 10:02:35:416 Eventid:25001(0)
PPP Tx PDU (27)
CCP 27: Conf-Req(1), MPPC, Stac-LZS, Deflate, MVRCA

INBOUND>>>> 10:02:35:517 Eventid:25000(0)
PPP Rx PDU (30)
IPCP 30: Conf-Req(1), IP-Comp VJ-Comp, IP-Addr=0.0.0.0, Pri-DNS=0.0.0.0,
Sec-DNS=0.0.0.0
```



```
<<<<OUTBOUND 10:02:35:517 Eventid:25001(0)
PPP Tx PDU (26)
IPCP 26: Conf-Rej(1), IP-Comp VJ-Comp, Pri-DNS=0.0.0.0, Sec-DNS=0.0.0.0

INBOUND>>>> 10:02:35:517 Eventid:25000(0)
PPP Rx PDU (12)
IPCP 12: Conf-Ack(1), IP-Addr=192.168.250.70

INBOUND>>>> 10:02:35:518 Eventid:25000(0)
PPP Rx PDU (31)
LCP 31: Prot-Rej(1), Rejected-Protocol=CCP (0x80fd)

INBOUND>>>> 10:02:35:518 Eventid:25000(0)
PPP Rx PDU (12)
IPCP 12: Conf-Req(2), IP-Addr=0.0.0.0

<<<<OUTBOUND 10:02:35:518 Eventid:25001(0)
PPP Tx PDU (14)
IPCP 14: Conf-Nak(2), IP-Addr=192.168.250.87

INBOUND>>>> 10:02:35:519 Eventid:25000(0)
PPP Rx PDU (12)
IPCP 12: Conf-Req(3), IP-Addr=192.168.250.87
```

モニターは、無効になるまでアクティブのままになります。プロトコルモニターを終了してプロンプトに戻るには、**q** を押します。

DHCP テストツールの使用

CLI には、DHCP サーバーとのネットワーク接続と、それらのサーバーの設定をテストするためのメカニズムが用意されています。この機能は、システムの DHCP 設定の精度とサーバーの応答時間を判断するのに役立ちます。

このツールには、システムが通信する 1 つまたは複数の DHCP サーバーの IP アドレスを取得するためのメカニズムが用意されています。また、このツールにはアドレスを DHCP サーバーに戻すためのメカニズムも備わっています。



重要 このツールは、DHCP サーバーが設定されているコンテキストから実行する必要があります。

DHCP テストツールを実行するには、適切なコンテキスト内で次のコマンドを入力します。

```
dhcp test dhcp-service { service_name } [ all | server ip_addr ]
```

上記のコマンドの詳細については、『*Command Line Interface Reference*』の「*Exec Mode Commands*」の章を参照してください。

SSD の生成

SSD は、Exec モードの **show support details** コマンドが実行されたときの出力のインスタンスです。トラブルシューティングのために役立つシステム情報の包括的なリストが表示されます。ほとんどの場合、このコマンドの出力はテクニカルアシスタンスセンター (TAC) によって要求されます。

SSD 出力の .tar ファイルは、ローカルまたはリモートの場所 (URL) にリダイレクトできません。

.tar ファイルには次のものが含まれます。

- **support_summary** : サポートの詳細情報を含む ASCII テキストファイル。
- **information.minicores.tar** : システム上で検出された minicore ファイルを含む .tar ファイル。Minicore ファイルには、一部のイベント中にキャプチャされるメモリコアダンプが含まれています。これらのコアダンプは、イベントに関する特定のメモリの場所とその他の情報を提供します。この情報はテクニカルサポートチームにとって、推定原因とともにイベントが発生した場所とタイミングを特定するために役立ちます。

show support details コマンドには、他の方法ではユーザーがアクセスできない情報が含まれていますが、TAC による問題の迅速な解決に役立ちます。



重要 大規模な構成ファイルを持つプラットフォームでは、SSD を完了するまでに最大で30分かかる場合があります。**show support details** コマンドを実行すると、システムリソースが消費され、トラフィックのスループットが低下する可能性があります。

オペレータが **show support details** コマンドを入力したときに SSD が進行中である場合、StarOS は SSD がすでに進行中であることを示す警告メッセージで応答します。ユーザーは後で再試行する必要があります。オペレータは、一度に 1 つの SSD インスタンスだけを実行するように制限されています。

show support details コマンドには、特定のタイプの情報だけを報告するように SSD をターゲットにできるオプションのキーワードがあります。これらのキーワードにより、SSD の生成に必要な時間を短縮できます。

show support details コマンドの詳細については、『*Command Line Interface Reference*』の「*Exec Mode Show Commands (Q-S)*」の章を参照してください。

サポートデータコレクターの設定と使用

サポートデータを収集するタスクは、record collector と呼ばれるバックグラウンド CLI タスクによって実行されます。管理者は、CLI を介して Support Data Collector (SDC) を設定し、コマンドを定期的に行います。レコードコレクタは常にバックグラウンドで実行され、収集レコードがあるかどうかを確認します。

サポートデータを収集する時間になると、スケジューラは設定された CLI コマンドのシーケンスを実行し、その結果をハードディスク上の `gunzipped (gz)` ファイルに保存します。このファイルは SDR (サポートデータレコード) と呼ばれ、その時点でのシステム全体の状態のスナップショットを表します。

テクニカルアシスタンスセンター (TAC) 担当者およびローカル管理者は、SDR をオンラインで、またはシステムから転送して確認することができます。また、コレクタの状態の情報を調査する場合があります。

SDC 機能の詳細については、「サポートデータコレクター」の章を参照してください。

ハイパーバイザによる強制再起動の開始

ハイパーバイザは、仮想ウォッチドッグデバイスをサポートしています。VPCがこのウォッチドッグの機能を停止すると、ハイパーバイザによってVMが強制的に再起動されます。次の表を参照してください。

表 36: ハイパーバイザによる強制再起動の条件

| 条件 | 再起動方法 | リカバリ | 注意 |
|----------------|-----------------------|--|--------------------------|
| クリティカルタスクの失敗 | ハイパーバイザウォッチドッグ | ハイパーバイザによるVMの再起動 | StarOS がウォッチドッグの機能を止めます。 |
| カーネルのハング/クラッシュ | カーネルまたはハイパーバイザウォッチドッグ | ハイパーバイザによるVMの再起動 | |
| ホストの障害 | ハイパーバイザ HA (高可用性) | ハイパーバイザ管理システムが HA を呼び出し、VM を別のホストに割り当てて再起動します。 | 例: VMware の HA クラスタ |

KVM では、`--watchdog i6300esb` コマンドライン引数を使用して仮想ウォッチドッグデバイスを指定できます。VMware には、独自のウォッチドッグメカニズムが備わっています。



第 17 章

パケットキャプチャ (PCAP) トレース

- [機能情報 \(327 ページ\)](#)
- [機能説明 \(328 ページ\)](#)
- [PCAP トレースの設定 \(329 ページ\)](#)
- [PCAP トレースのモニタリングとトラブルシューティング \(337 ページ\)](#)

機能情報

要約データ

| | |
|-----------------|--|
| 該当製品または機能エリア | <ul style="list-style-type: none">• ePDG• IPSec• MME• SaMOG• cnUPF、cnMME |
| 該当プラットフォーム | ASR 5000 ASR 5500 VPC-DI VPC-SI SMI |
| 機能のデフォルト | 無効 |
| このリリースでの関連する変更点 | N/A |

| | |
|------|--|
| 関連資料 | <ul style="list-style-type: none"> • <i>ASR 5000 System Administration Guide</i> • <i>ASR 5500 System Administration Guide</i> • <i>Command Line Interface Reference Guide</i> • <i>ePDG Administration Guide</i> • <i>IPSec Reference Guide</i> • <i>SaMOG Administration Guide</i> • <i>VPC-SI System アドミニストレーション ガイド</i> |
|------|--|

マニュアルの変更履歴



重要 リリース 21.2 よりも前に導入された機能については、詳細な改訂履歴は示していません。

| 改訂の詳細 | リリース |
|--|------|
| このリリースでは、MMESI-AP インターフェイスに対する PCAP トレーシングのサポートが追加されました。 | 21.4 |
| 最初の導入。 | 21.2 |

機能説明

この機能により、**monitor subscriber** コマンドと **monitor protocol** コマンドの出力をパケットキャプチャ (PCAP) 機能を使用してキャプチャできます。この出力はハードディスクにテキストファイルとして保存し、後で PUSH または PULL 方式を使用し、SFTP を介して外部サーバーに転送できます。テキストファイルは、text2pcap などの外部ツールを使用して pcap ファイルに変換したり、wireshark などのパケットアナライザツールを使用して PCAP として直接インポートしたりできます。

PCAP のトレースおよび 16 進ダンプファイルの収集は、**monitor protocol** コマンドと **monitor subscriber** コマンドで有効または無効にできます。詳細については、この章の「16 進ダンプの有効化または無効化」の項を参照してください。

PCAP トレースの設定

CDRMOD の複数のインスタンスの有効化

次の設定を使用して、CDRMOD の複数のインスタンス（パケット処理カードあたり 1 つ）を有効にします。

```
config
  cdr-multi-mode
end
```

注：

- 16進ダンプレコード生成はシングルモードとマルチモードの両方でサポートされていますが、CDR マルチモードを有効にすることを推奨します。



重要 `cdr-multi-mode` CLI コマンドを設定した後は、シャースィをリロードしてコマンドを有効にする必要があります。設定ファイルを保存してシャースィをリロードする方法については、使用している展開の『*System Administration Guide*』を参照してください。

- `default cdr-multi-mode` コマンドを使用してこのコマンドをデフォルト値に設定します。



重要 `default cdr-multi-mode` CLI コマンドを設定した後は、シャースィをリロードしてコマンドを有効にする必要があります。設定ファイルを保存してシャースィをリロードする方法については、使用している展開の『*System Administration Guide*』を参照してください。

- デフォルト：シングル CDRMOD モード

16 進ダンプモジュールの設定

16 進ダンプファイルの処理特性を指定するには、次の設定を使用します。

```
config
  context context_name
    hexdump-module
      hexdump { purge { storage-limit megabytes | time-limit seconds }
        [ max-files max_records ] | push-interval interval | push-trigger
        space-usage-percent trigger_percent | remove-file-after-transfer |
        transfer-mode { pull [ module-only ] | push primary { encrypted-url |
        url } url [ secondary { encrypted-secondary-url | secondary-url }
        secondary_url ] [ via local-context ] [ max-files files ] [ max-tasks
```

```
max_tasks ] [ module-only ] } | use-harddisk }
end
```

注：

- キーワードをデフォルト設定するには、**default hexdump [purge | push-interval | push-trigger [space-usage-percent] | remove-file-after-transfer | transfer-mode [module-only] | use-harddisk]** + コマンドを使用します。
 - **purge** : 有効になっていない
 - **push-interval** : 60 秒
 - **push-trigger** : 80パーセント
 - **remove-file-after-transfer** : 無効
 - **transfer mode** : プッシュ
 - **use-harddisk** : 無効
- 設定された 16 進ダンプファイルの保存と処理を無効にするには、**no hexdump [purge | remove-file-after-transfer | use-harddisk]** + コマンドを使用します。
 - **purge** : ストレージ制限または時間制限に基づいて、ハードディスク上のレコードファイルの削除を無効にします。
 - **remove-file-after-transfer** : 別のサーバーにプッシュまたはプルされた後でも、ファイルのコピーを保持します。
 - **use-harddisk** : システムのハードディスク上のデータストレージを無効にします。
- ハードドライブから 16 進ダンプレコードを削除するためのパラメータを設定するには、**purge { storage-limit megabytes | time-limit seconds } [max-files max_records]** キーワードを使用します。このコマンドはデフォルトでは無効になっています。
 - **storage-limit megabytes** : メガバイト単位で定義されたストレージ制限に達したときに、ハードドライブから 16 進ダンプレコードを削除するように指定します。
bytes 10 ~ 143360 の整数である必要があります。
 - **time-limit seconds** : 秒単位で定義された時間制限に達したときに、ハードドライブから 16 進ダンプレコードを削除するように指定します。
seconds は 600 ~ 2592000 の整数である必要があります。
 - **max-files max_records** : 消去するファイルの最大数を指定します。0 に設定すると、制限に達するまですべてのレコードが消去されます。
max_records は、値 0 または 1000 ~ 10000 の整数である必要があります。
- 16 進ダンプファイルが外部ファイルサーバーにプッシュされる場合の転送間隔 (秒単位) を指定するには、**push-interval interval** キーワードを使用します。

- 間隔は 30 ~ 3600 の整数である必要があります。
- デフォルト : 60
- **push-trigger space-usage-percent** *trigger_percent* を使用して、自動プッシュがトリガーされファイルが外部サーバーに転送されるディスク容量の使用率 (パーセンテージ) のしきい値を指定します。
 - *trigger_percent* は 10 ~ 80 の整数である必要があります。
 - デフォルトは 80 です。
- システムが外部ファイルサーバーに転送された後に 16 進ダンプファイルを削除する必要があることを指定するには、**remove-file-after-transfer** キーワードを使用します。
デフォルトで、ディセーブルになっています。



重要 このキーワードは、16 進ダンプレコードに対して有効にする必要があります。

- **transfer-mode { pull [module-only] | push primary { encrypted-url | url } Url [secondary { encrypted-secondary-url | secondary-url } secondary_url] [via local-context] [max-files files] [max-tasks max_tasks] [module-only] }** キーワードを使用して、外部ファイルサーバーに 16 進ダンプファイルを転送するときに使用する転送モードを指定します。
 - **pull** : 宛先サーバー (外部ストレージ) が 16 進ダンプファイルをプルするように指定します。
 - **push** : システムが 16 進ダンプファイルを宛先サーバーにプッシュするように指定します。これは、デフォルトのモードです。
 - **primary encrypted-url url** : システムがファイルを暗号化形式でプッシュするプライマリ URL の場所を指定します。
url は、1 ~ 8192 文字の英数字の文字列である必要があります。
 - **primary url url** : システムが 16 進ダンプファイルをプッシュするプライマリ URL の場所を指定します。
url は次のフォーマットの 1 ~ 1024 文字の英数字文字列になっている必要があります。
`//user:password@host:[port]/direct`。
 - **secondary encrypted-secondary-url secondary_url** : システムがファイルを暗号化形式でプッシュするセカンダリ URL の場所を指定します。
secondary_url は、1 ~ 8192 文字の英数字の文字列である必要があります。
 - **secondary secondary-url secondary_url** : システムが 16 進ダンプファイルをプッシュするセカンダリ URL の場所を指定します。

`secondary_url` は、次の形式の 1 ~ 1024 文字の英数字の文字列である必要があります。`/user:password@host:[port]/direct`。

- **via local-context** : ローカルコンテキスト、およびその後の SPIO 管理ポートを使用して、16 進ダンプファイルをプルまたはプッシュするように指定します。
- **max-files files** : プッシュごとに転送できるファイルの最大数を指定します。
ファイルは 4 ~ 4000 の整数である必要があります。
- **max-tasks max_tasks** : プッシュごとの最大ファイル数を指定します。
`max_tasks` は 4 ~ 8 の整数である必要があります。
- **module-only** : 16 進ダンプレコードの転送を、設定が最初に作成されたモジュールのタイプにのみ適用するように指定します。このオプションが有効になっていない場合は、すべてのレコードタイプに対して転送が行われます。
- 16 進ダンプレコードを保存するために SMC 上のハードディスクドライブを使用するように指定するには、**use-harddisk** キーワードを使用します。
デフォルトで、ディセーブルになっています。



重要 このキーワードは、16 進ダンプレコードに対して有効にする必要があります。

16 進ダンプファイルパラメータの設定

16 進ダンプファイルの形式を指定するには、次の設定を使用します。

```
config
  context context_name
    hexdump-module
      file [ compression { gzip | none } | current-prefix prefix |
delete-timeout seconds | directory directory_name | exclude-checksum-record
| field-separator { hyphen | omit | underscore } | headers | name
file_name | reset-indicator | rotation { num-records number | tariff-time
minute minutes hour hours | time seconds | volume bytes } |
sequence-number { length length | omit | padded | padded-six-length |
unpadded } | storage-limit limit | time-stamp { expanded-format |
rotated-format | unix-format } | trailing-text string |
trap-on-file-delete | xor-final-record ] +
    end
```

注 :

- 指定されたキーワードのデフォルト設定を設定するには、**default file [compression | current-prefix | delete-timeout | directory | field-separator | headers | name | reset-indicator |**

rotation { num-records | tariff-time | time | volume } | sequence-number | storage-limit | time-stamp | trailing-text | trap-on-file-delete] + コマンドを使用します。

- 16 進ダンプファイルの圧縮を指定するには、**compression { gzip | none }** キーワードを使用します。
 - **gzip** : 約 10:1 の比率で 16 進ダンプファイルの GNU zip 圧縮を有効にします。
 - **none** : Gzip 圧縮を無効にします。
- レコードを保存するために現在使用されている 16 進ダンプファイルの先頭に追加する文字列を指定するには、**current-prefix prefix** キーワードを使用します。
 - **prefix** は、1 ~ 31 文字の英数字の文字列である必要があります。
 - デフォルト : `curr`
- 16 進ダンプファイルが削除されるまでの期間を秒単位で指定するには、**delete-timeout seconds** キーワードを使用します。デフォルトでは、ファイルは削除されません。
 - **seconds** は 3600 ~ 31536000 の整数である必要があります。
 - デフォルト : `[Disabled]`
- 16 進ダンプファイルを保存するデフォルトのディレクトリのサブディレクトリを指定するには、**directory directory_name** キーワードを使用します。
 - **directory_name** は、0 ~ 191 文字の英数字の文字列である必要があります。
 - デフォルト : `/records/hexdump`
- **exclude-checksum-record** キーワードを使用して、`#CHECKSUM` に続いて先行するすべてのレコードの 32 ビット Cyclic Redundancy Check (CRC; 巡回冗長検査) を含む最終レコードを、16 進ダンプファイルから除外します。

デフォルト : 無効 (チェックサムレコードは 16 進ダンプファイルのヘッダーに含まれる)
- 16 進ダンプファイル名の 2 つのフィールド間における区切り文字のタイプを指定するには、**field-separator { hyphen | omit | underscore }** を使用します。
 - **hyphen** : フィールドの区切り文字を、2 つのフィールド間の「-」 (ハイフン) 記号として指定します。
 - **omit** : 2 つのフィールドの間でフィールドの区切り文字を省略します。
 - **underscore** : フィールドの区切り文字を、2 つのフィールド間の「_」 (下線) 記号として指定します。
- レコードレイアウトを要約しているファイルヘッダーを含めるには、**headers** キーワードを使用します。
- 16 進ダンプファイルのベースファイル名として使用する文字列を指定するには、**name file_name** を使用します。

file_name は、1 ~ 31 文字の英数字の文字列である必要があります。

- 16 進ダンプファイル名内にリセット インジケータ カウンタ (0 ~ 225 の値) を含めることを指定するには、**reset-indicator** を使用します。

カウンタは、次のいずれかの条件が発生するたびに増分されます。

- シャーシ間セッションリカバリ (ICSR) に従って、ピアシャーシが引き継がれた場合。
- シーケンス番号 (**sequence-number** キーワードを参照) がゼロにロールオーバーされた場合。

- 16 進ダンプファイルを閉じて新しいファイルを作成するタイミングを指定するには、**rotation { num-records number | tariff-time minute minutes hour hours | time seconds | volume bytes }** キーワードを使用します。

- **num-records number** : 16 進ダンプファイルに追加する必要があるレコードの最大数を指定します。ファイル内のレコード数がこの値に達すると、ファイルが完成します。

number は 100 ~ 10240 の整数である必要があります。デフォルト : 1024

- **tariff-time minute minutes hour hours** : 現在の 16 進ダンプファイルを閉じて、タリフ時間 (時分単位) に基づいて新しいファイルを作成します。

minutes は 0 ~ 59 の整数である必要があります。

hours は 0 ~ 23 の整数である必要があります。

- **time seconds** : 現在の 16 進ダンプファイルを閉じて新しいファイルを作成するまでに待機する時間 (秒単位) を指定します。

seconds は 30 ~ 86400 の整数である必要があります。デフォルト : 3600



重要 ローテーション時間は 30 秒に設定することを推奨します。

- **volume bytes** : 16 進ダンプファイルを閉じて、新しいファイルを作成するまでのファイルの最大サイズを指定します (バイト単位)。

bytes は 51200 ~ 62914560 の整数である必要があります。compression キーワードが gzip に設定されている場合、設定が大きいほど圧縮率が向上する可能性があることに注意してください。デフォルト : 102400

- 指定した形式でファイル名内からシーケンス番号を除外するか、またはファイル名内に含めるには、**sequence-number { length length | omit | padded | padded-six-length | unpadded }** キーワードを使用します。

- **length length** : 指定した長さのシーケンス番号が含まれます。

length はファイル名の前に 0 を付けたファイルシーケンス番号の長さであり、また、1 ~ 9 の整数である必要があります。

- **omit** : ファイル名からシーケンス番号を除外します。
 - **padded** : ファイル名の前に 0 を追加してパディングしたシーケンス番号が含まれます。これがデフォルトの設定です。
 - **padded-six-length** : ファイル名の前に 6 つゼロを追加してパディングしたシーケンス番号を含めます。
 - **unpadded** : ファイル名にパディングのないシーケンス番号を含めます。
- ストレージ制限を設定するには、**storage-limit limit** キーワードを使用します。指定した領域の量 (バイト単位) に達すると、ファイルは削除されます。
- limit* は 10485760 ~ 268435456 の整数である必要があります。
- ファイル名に含めるファイル作成タイムスタンプの形式を指定するには、**time-stamp { expanded-format | rotated-format | unix-format }** キーワードを使用します。
- **expanded-format** : UTC (協定世界時) の MMDDYYYYHHMMSS 形式を指定します。
 - **rotated-format** : タイムスタンプの形式を YYYYMMDDHHMMSS 形式に指定します。
 - **unix-format** : UNIX 形式の x.y を指定します。ここで、x は 1970 年 1 月 1 日からの秒数で、y は経過した現在の秒数の小数部分です。
- ファイル名に任意のテキスト文字列を 1 ~ 30 文字の英数字の文字列として含めるには、**trailing-text string** キーワードを指定します。
- string* は、1 ~ 30 文字の英数字の文字列である必要があります。
- 16 進ダンプファイルが領域不足のために削除されたときに SNMP 通知 (トラップ) を送信するようにシステムに指示するには、**trap-on-file-delete** キーワードを使用します。
- デフォルト : [Disabled]
- **exclude-checksum-record** がデフォルト設定のままになっている場合に、排他的論理和 (XOR) チェックサムを (CRC チェックサムの代わりに) 16 進ダンプファイルのヘッダーに挿入するには、**xor-final-record** キーワードを使用します。
- デフォルト : [Disabled]
- この + 記号は、1 つのコマンド内で前のキーワードの 1 つ以上を入力できることを示します。

16 進ダンプの有効化または無効化

16 進ダンプキャプチャは、Exec モードの **monitor subscriber** コマンドおよび **monitor protocol** コマンドでプロトコルに対して有効にできます。PCAP トレースのサブスクライバ情報は、**monitor subscriber** コマンドのフィルタを使用して指定できます。特定の製品でサポートされているプロトコルおよびフィルタについては、それぞれの製品管理およびリファレンスガイドを参照してください。

monitor subscriber コマンドまたは **monitor protocol** コマンドが実行されている場合は、**U** オプションまたは **V** オプションを使用して 16 進ダンプキャプチャを有効にします。

- **U - Mon Display (ON)** : 端末上のメッセージのキャプチャを表示するには、このオプションを使用します。
 - デフォルト : オン
 - このオプションをオフにすると、モニタリングは引き続きバックグラウンドで実行されます。
- **V - PCAP Hexdump (NONE)** : 16 進ダンプパケットのキャプチャをグローバルに有効または無効にするには、このオプションを使用します。
 - デフォルト : なし
 - **V - PCAP Hexdump (ON)** : 次のプロンプトで 16 進ダンプキャプチャが有効になります。

警告 : オン/オフを切り替えると、他の *cli* ロギング端末に影響します。すでに 16 進ダンプを使用している他のユーザーに割り込むこととなります。
 - **V - PCAP Hexdump (OFF)** : 16 進ダンプキャプチャは無効になっています (一時停止)。

MME の PCAP トレースの有効化

この項では、MME S1-AP インターフェイスと SGsAP インターフェイスに対して PCAP トレースを有効にする方法について説明します。

- モニタープロトコル (**monpro**) で、S1-AP と SGS、または SCTP プロトコルオプションを **V - PCAP Hexdump (ON)** とともに有効にして、PCAP hexdump 内の S1-AP メッセージをキャプチャします。
- モニターサブスクライバ (**monsub**) は、S1-AP と SGS フィルタオプションで PCAP トレースをサポートしています。
- **monpro/monsub** で S1-AP または SGS フィルタオプションを選択すると、PCAP Hexdump にはダミーの SCTP ヘッダーが表示されます。SCTP ヘッダーには、次のフィールドがダミーとして設定されています。
 - 確認タグ
 - Checksum
 - チャンクフラグ
 - 送信シーケンス番号 (TSN)
 - ストリーム識別子
 - ストリームシーケンス番号

- monpro で SCTP プロトコルオプションを選択した場合、PCAP 16 進ダンプには元の SCTP ヘッダーが表示されます。

PCAP トレースのモニタリングとトラブルシューティング

コマンドや出力の表示

このセクションの show コマンドは、PCAP トレースのサポートに使用できます。

show cdr statistics

この機能をサポートする **show cdr statistics** コマンドの出力では、次のフィールドを使用できます。

```
EDR-UDR file Statistics:
-----
CDRMOD Instance Id: 2
Hexdump-module Record Specific Statistics:
Hexdump-module files rotated: 0
Hexdump-module files rotated due to volume limit: 0
Hexdump-module files rotated due to time limit: 0
Hexdump-module files rotated due to tariff-time: 0
Hexdump-module files rotated due to records limit: 0
Hexdump-module file rotation failures: 0
Hexdump-module files deleted: 0
Hexdump-module records deleted: 0
Hexdump-module records received: 0
Current open Hexdump-module files: 0
Time of last Hexdump-module file deletion: 0
```

表 37: show cdr statistics コマンド出力の説明

| フィールド | 説明 |
|--|---|
| EDR-UDR ファイルの統計情報 : | |
| CDRMOD インスタンス ID | 統計情報が収集される CDRMOD のインスタンス ID を示します。 |
| Hexdump-module レコード固有の統計情報 : | |
| Hexdump-module files rotated | 16進ダンプファイルが閉じられ、新しい16進ダンプファイルが作成された合計回数。 |
| Hexdump-module files rotated due to volume limit | ボリューム制限に達したために、16進ダンプファイルが閉じられ、新規の16進ダンプファイルが作成された合計回数。 |
| Hexdump-module files rotated due to time limit | 時間制限に達したために、16進ダンプファイルが閉じられ、新規の16進ダンプファイルが作成された合計回数。 |

show { hexdump-module | cdr } file-space-usage

| フィールド | 説明 |
|---|--|
| Hexdump-module files rotated due to tariff-time | タリフ時間に達したため、16進ダンプファイルが閉じられ、新しい16進ダンプファイルが作成された合計回数。 |
| Hexdump-module files rotated due to records limit | レコード制限に達したために、16進ダンプファイルが閉じられ、新規の16進ダンプファイルが作成された合計回数。 |
| Hexdump-module file rotation failures | 16進ダンプファイルの循環が失敗した合計回数。 |
| Hexdump-module files deleted | 16進ダンプファイルが削除された合計回数。 |
| Hexdump-module records deleted | 16進ダンプレコードが削除された合計回数。 |
| Hexdump-module records received | 16進ダンプレコードを受信した合計回数。 |
| Current open Hexdump-module files | 現在開いている16進ダンプファイルの合計数。 |
| Time of last Hexdump-module file deletion | 最後に16進ダンプファイルが削除された時刻。 |

show { hexdump-module | cdr } file-space-usage

この機能をサポートする `show { hexdump-module | cdr } file-space-usage` コマンドの出力では、次のフィールドを使用できます。

```
CDRMOD Instance Id: 2
  Hexdump-module File Storage LIMIT      : 33554432 bytes
  Hexdump-module File Storage USAGE     : 196608 bytes
  Percentage of Hexdump-module file store usage : 0.585938
```

表 38: `show { hexdump-module | cdr } file-space-usage` コマンド出力の説明

| フィールド | 説明 |
|---|--|
| CDRMOD インスタンス ID | 統計情報が収集される CDRMOD のインスタンス ID を示します。 |
| Hexdump-module File Storage LIMIT | 16進ダンプファイルに使用できる最大ストレージ容量 (バイト単位) を示します。 |
| Hexdump-module File Storage USAGE | 16進ダンプファイルに使用する総ストレージ容量 (バイト単位) を示します。 |
| Percentage of Hexdump-module file store usage | 16進ダンプファイルに使用する総ストレージ容量のパーセンテージを示します。 |

show hexdump-module statistics

この機能をサポートする **show hexdump-module statistics** コマンドの出力では、次のフィールドを使用できます。

```
Hexdump-module-Record file Statistics:
-----
CDRMOD Instance Id: 2
Hexdump-module files rotated: 0
Hexdump-module files rotated due to volume limit: 0
Hexdump-module files rotated due to time limit: 0
Hexdump-module files rotated due to tariff-time: 0
Hexdump-module files rotated due to records limit: 0
Hexdump-module file rotation failures: 0
Hexdump-module files deleted: 0
Hexdump-module records deleted: 0
Hexdump-module records received: 0
Current open Hexdump-module files: 0
Time of last Hexdump-module file deletion: 0

Hexdump-module PUSH Statistics:
-----
Successful File Transfers : 0
Failed File Transfers : 0
Num of times PUSH initiated : 0
Num of times PUSH Failed : 0
Num of times PUSH cancelled
    due to HD failure : 0
Num of periodic PUSH : 0
Num of manual PUSH : 0
Current status of PUSH : Not Running
Last completed PUSH time : N/A

Primary Server Statistics:
Successful File Transfers : 0
Failed File Transfers : 0
Num of times PUSH initiated : 0
Num of times PUSH Failed : 0
Num of periodic PUSH : 0
Num of manual PUSH : 0
Current status of PUSH : Not Running
Last completed PUSH time : N/A

Secondary Server Statistics:
Successful File Transfers : 0
Failed File Transfers : 0
Num of times PUSH initiated : 0
Num of times PUSH Failed : 0
Num of periodic PUSH : 0
Num of manual PUSH : 0
Current status of PUSH : Not Running
Last completed PUSH time : N/A
```



重要 16進ダンプモジュールの統計情報をクリアし、リセットするには、Exec モードで **clear hexdump-module statistics** コマンドを使用します。

表 39: show hexdump-module statistics コマンド出力の説明

| フィールド | 説明 |
|---|--|
| Hexdump-module-Record file Statistics : | |
| CDRMOD インスタンス ID | 統計情報が収集される CDRMOD のインスタンス ID を示します。 |
| Hexdump-module files rotated | 16 進ダンプファイルが閉じられ、新しい 16 進ダンプファイルが作成された合計回数。 |
| Hexdump-module files rotated due to volume limit | ボリューム制限に達したために、16 進ダンプファイルが閉じられ、新規の 16 進ダンプファイルが作成された合計回数。 |
| Hexdump-module files rotated due to time limit | 時間制限に達したために、16 進ダンプファイルが閉じられ、新規の 16 進ダンプファイルが作成された合計回数。 |
| Hexdump-module files rotated due to tariff-time | タリフ時間に達したため、16 進ダンプファイルが閉じられ、新しい 16 進ダンプファイルが作成された合計回数。 |
| Hexdump-module files rotated due to records limit | レコード制限に達したために、16 進ダンプファイルが閉じられ、新規の 16 進ダンプファイルが作成された合計回数。 |
| Hexdump-module file rotation failures | 16 進ダンプファイルの循環が失敗した合計回数。 |
| Hexdump-module files deleted | 16 進ダンプファイルが削除された合計回数。 |
| Hexdump-module records deleted | 16 進ダンプレコードが削除された合計回数。 |
| Hexdump-module records received | 16 進ダンプレコードを受信した合計回数。 |
| Current open Hexdump-module files | 現在開いている 16 進ダンプファイルの合計数。 |
| Time of last Hexdump-module file deletion | 最後に 16 進ダンプファイルが削除された時刻。 |
| Hexdump-module PUSH Statistics : | |
| Successful File Transfers | 正常に転送された 16 進ダンプファイルの合計数。 |
| Failed File Transfers | 転送に失敗した 16 進ダンプファイルの合計数。 |
| Num of times PUSH initiated | プッシュ操作が開始された合計回数。 |
| Num of times PUSH Failed | プッシュ操作が失敗した合計回数。 |
| Num of times PUSH cancelled due to HD failure | ハードディスクの障害が原因でプッシュ操作が失敗した合計回数。 |

| フィールド | 説明 |
|--------------------------------------|---|
| Num of periodic PUSH | プッシュ操作が実行された周期の合計数。 |
| Num of manual PUSH | プッシュ操作が手動で実行された合計回数。 |
| Current status of PUSH | プッシュ操作が現在実行されているかどうか。 |
| Last completed PUSH time | 最後のプッシュ操作が完了した時刻。 |
| Primary Server Statistics : | |
| Successful File Transfers | プライマリストレージサーバーに正常に転送された 16 進ダンプファイルの合計数。 |
| Failed File Transfers | プライマリストレージサーバーへの転送に失敗した 16 進ダンプファイルの合計数。 |
| Num of times PUSH initiated | プライマリストレージサーバーに 16 進ダンプファイルを送送するためのプッシュ操作を開始した合計回数。 |
| Num of times PUSH Failed | プライマリストレージサーバーに 16 進ダンプファイルを送送するためのプッシュ操作に失敗した合計回数。 |
| Num of periodic PUSH | プライマリストレージサーバーに対してプッシュ操作を実行した周期の合計数。 |
| Num of manual PUSH | プライマリストレージサーバーに対してプッシュ操作を手動で実行した合計回数。 |
| Current status of PUSH | プライマリストレージサーバーに対するプッシュ操作が現在実行されているかどうか。 |
| Last completed PUSH time | プライマリストレージサーバーに対する最後のプッシュ操作が完了した時刻。 |
| Secondary Server Statistics : | |
| Successful File Transfers | セカンダリストレージサーバーに正常に転送された 16 進ダンプファイルの合計数。 |
| Failed File Transfers | セカンダリストレージサーバーへの転送に失敗した 16 進ダンプファイルの合計数。 |
| Num of times PUSH initiated | セカンダリストレージサーバーに 16 進ダンプファイルを送送するためのプッシュ操作を開始した合計回数。 |
| Num of times PUSH Failed | セカンダリストレージサーバーに 16 進ダンプファイルを送送するためのプッシュ操作に失敗した合計回数。 |

show hexdump-module statistics

| フィールド | 説明 |
|--------------------------|---|
| Num of periodic PUSH | セカンダリストレージサーバーに対してプッシュ操作を実行した周期の合計数。 |
| Num of manual PUSH | セカンダリストレージサーバーに対してプッシュ操作を手動で実行した合計回数。 |
| Current status of PUSH | セカンダリストレージサーバーに対するプッシュ操作が現在実行されているかどうか。 |
| Last completed PUSH time | セカンダリストレージサーバーに対する最後のプッシュ操作が完了した時刻。 |



第 18 章

システムリカバリ

この章では、電源オフサイクルの後に再起動が失敗に終わった場合、または **reload** コマンドの後に通常のブートシーケンスが中断した場合に、システムを回復する方法について説明します。



注意 このシステムリカバリプロセスでは、既存のフローをドロップし、起動間隔中にトラフィックが処理されないようにすることによって、サブスクリバサービスを中断します。これは、緊急措置としてのみ開始する必要があります。

この章は、次の項で構成されています。

- [前提条件 \(343 ページ\)](#)
- [ブート CLI へのアクセス \(344 ページ\)](#)
- [選択したイメージからの起動 \(346 ページ\)](#)
- [起動できないシステムからの復旧 \(347 ページ\)](#)

前提条件

再起動の失敗から回復するには、コンソールポート経由でシステムにアクセス可能であり、破損していない StarOS ブートイメージファイルのコピーが管理カードのフラッシュメモリに保存されているか、または外部メモリデバイスから当該コピーにアクセスできる必要があります。

再起動の失敗から回復するには、ハイパーバイザコンソールを介した VPC-SI または VPC-DI CF VM へのアクセスが許可されている必要があります。またハイパーバイザにアクセス可能な StarOS .bin および .iso イメージファイルの破損していないコピーが必要です。

コンソールアクセス

ブートリカバリは、アクティブな管理カードのシリアルコンソールポートに接続されている端末を介してのみ実行できます。この接続は、LAN インターフェイス経由でアクセス可能なター

ミナルサーバー経由で使用できます。ブートリカバリは、コンソールポートを介してのみ表示できます。

ブートリカバリシーケンスは、ハイパーバイザコンソールからのみ実行できます。

起動イメージ

ブートリカバリのコマンドラインインターフェイスを使用すると、システムを起動する起動イメージを指定できます。ソフトウェアのアップデート後にシステムをリロードできなかった場合は、以前に保存したイメージから起動を開始できます。

SYSLINUX ブートローダーでは、システムを起動する起動イメージの優先順位を指定できます。ソフトウェアのアップデート後に VPC VM のリロードに失敗した場合は、以前に保存したイメージから起動を開始できます。

システムリカバリのプロセスによって、システムの起動元となる StarOS 起動イメージの場所のパス名を入力するように求めるプロンプトが表示されます。デフォルトでは、boot コマンドはタイムアウトし、デフォルトの構成ファイルを使用して、フラッシュメモリから優先順位の最も高いイメージのリロードを試みます。

StarOS のソフトウェアは、単一のバイナリファイル（ファイル拡張子 **.bin**）として提供され、システム全体の単一インスタンスとしてロードされます。

- イメージファイル名は、プラットフォームタイプとリリース番号で識別されます。Format = *platform-release_number.bin*.

マルチブートの優先順位が提供され、それぞれが起動イメージ（.bin）と構成ファイルで構成されます。起動優先順位の番号が最も小さいものが、起動のたびに自動的に起動されます。ただし、スタートアップ時に SYSLINUX "boot:" プロンプトで番号を入力することにより、異なる優先順位を手動で起動できます。



(注) VPC VM は、ネットワークからの起動をサポートしていません。ローカル vHDD からのみ起動できます。

起動スタックのエントリと優先順位付けの詳細については、「ソフトウェア管理の運用」の章の「起動スタックの設定」の項を参照してください。

ブート CLI へのアクセス

ブート CLI にアクセスするには、進行中のリロード（リポート）シーケンスを中断する必要があります。



注意 このシステムリカバリプロセスでは、既存のフローをドロップし、起動間隔中にトラフィックが処理されないようにすることによって、サブスクリバサービスを中断します。これは、緊急措置としてのみ開始する必要があります。

再起動の開始

リロードは、次の2つの方法のいずれかで開始できます。

- シャーシの電源を再投入します。電源フィルタユニット (PFU) で回路ブレーカーを [Off (0)] にし、続いて [On (1)] に設定します。
- **reload** コマンドの実行

```
[local]host_name# reload -noconfirm
```

ブートシーケンスでは、プロセスをステップ実行する際に、端末にメッセージが表示されます。

リロードは、ハイパーバイザ GUI を介して VM を再起動することによって開始されます。これにより、SYSLINUX ブートローダーが自動的に起動します。

ブートシーケンスでは、プロセスをステップ実行する際に、コンソールにメッセージが表示されます。

boot: プロンプトで、目的のブートファイルの優先順位番号を入力します。

ブートシーケンスの割り込み

「Booting priority」メッセージ行が表示されたとき（それより前ではない）、次の例に示すように、CTRL+C を押して起動プロセスを中断します。

```
Booting priority 8
  image : /flash/image_filename.bin
  config: /flash/system.cfg
Entry at 0x00000000cba45e0
```

シーケンスのこの時点で CTRL+C を押します。

起動プロセスが中断された後に、次のようなメッセージが表示されます。

```
*****9/0 Ctrl-C Pressed-----
Failed.
  aborted by user
8/0:boot>
```

Enter CLI Mode

起動プロンプトが表示されたら、**cli** と入力して起動リカバリの CLI にアクセスします。CLI プロンプトが次のように変更されます。

```
8/0:boot>cli
8/0:cli>
```

boot コマンドシンタックス

boot recovery コマンドのシンタックスは次のとおりです。

```
boot [ -show | -priority=* | -config=* | -noconfig ] { bootfile_URL }
```

このコマンドのオプションは、次のようなものがあります。

- **-show** : 現在の起動設定を表示します。
- **-priority = *** : 必要な起動スタックの優先順位 (*) を選択します。
- **-config = *** : デフォルトファイルでない場合は、必要な設定ファイル名 (*) を入力します。
- **-noconfig** : 設定ファイルを使用せずに起動します。

bootfile_URL は、StarOS 起動イメージファイルの場所の URL です。システムを起動する StarOS .bin ファイルのパスとファイル名を指定します。

URL は、管理カードに接続されているメモリデバイス上のローカルファイル (flash) や外部ファイルを参照できます。URL は次の形式で入力する必要があります。

```
{ /flash | /pcmcia1 | /usb1 }/filename
```

選択したイメージからの起動

システムリカバリプロセスを開始するには、ブート CLI で **boot** コマンドを発行します。

設定ファイルを使用しない起動

この手順では、設定ファイルをロードせずに、指定した起動イメージを使用してシステムを起動します。次に、サンプルコマンドの文字列を示します。

```
8/0:cli>boot -noconfig /flash/image_filename.bin
```

起動シーケンスは、設定ファイルを作成するためのクイック セットアップ ウィザードを開始するプロンプトで終了します。

```
Launching StarOS
Starting program at 0x0000000000100000
Starent Networks ASR5500 Intelligent Mobile Gateway
management_card is starting up.....
Starting software image_version_number...
No configuration found, press enter to continue.
1. Do you wish to continue with the Quick Setup Wizard[yes/no]:
```

クイックセットアップウィザードを終了するには、上記のプロンプトの応答として **no** と入力します。次の例に示すように、Exec モードの **configure** コマンドを使用し、その後に設定ファイルの URL を指定することで、必要な設定ファイルをロードします。

```
[local]host_name# configure /flash/system.cfg
```

指定された設定ファイルを使用した起動

この手順では、指定された起動イメージと構成ファイルを使用してシステムを起動します。次に、サンプルコマンドの文字列を示します。

```
8/0:cli>boot -config=/flash/system.cfg /flash/image_filename.bin
```

ブートシーケンスは、CLI プロンプトが表示された状態で終了します。

```
[local]host_name#
```

Exec モードの **show configuration** コマンドを実行して、必要な設定がロードされていることを確認します。

起動できないシステムからの復旧

VPCが起動できなくなった場合（すべてのイメージを削除したり、起動優先順位を誤って設定したなど）、インストーラ ISO（.ssi.iso ファイル）を起動するか、第2のオプション（recover）を選択することで、復旧できます。このオプションでは、起動可能な新しい .bin ファイルをインストールし、新しい起動優先順位リストを作成します。vHDDは再フォーマットされません（これを実行するにはオプション1を選択）。そのため、設定ファイルが保持されます。

StarOS の .iso イメージからの再起動の詳細については、ご使用のプラットフォーム、オペレーティングシステム、およびハイパーバイザに固有の『VPC Installation Method of Procedure (MOP)』を参照してください。MOPを入手するには、Cisco Technical Assistance Center (TAC) にご連絡ください。



第 19 章

アクセスコントロールリスト

この章では、アクセスコントロールリストのシステムサポートについて説明し、それらの設定方法を示します。製品アドミニストレーションガイドには、システム上での基本サービスの設定例と手順が示されています。次に説明する手順を使用する前に、サービスモデルに最適な設定例を選択する必要があります。



重要 ACL を設定するためのライセンスは必要ありません。ただし、設定されている ACL の数は、パフォーマンスに大きく影響する可能性があります。



重要 すべてのコマンドとキーワード/変数を使用できるわけではありません。可用性はプラットフォームのタイプによって異なります。

この章は、次の項で構成されています。

- [概要 \(349 ページ\)](#)
- [ACL の概要 \(350 ページ\)](#)
- [システム上での ACL の設定 \(352 ページ\)](#)
- [IP ACL の適用 \(355 ページ\)](#)
- [VPP でのインターフェイス ACL サポート \(368 ページ\)](#)

概要

IPアクセスリスト（一般にアクセスコントロールリスト（ACL）と呼ばれる）は、システムに出入りするパケットのフローを制御します。これらはコンテキストごとに設定され、フィルタ基準に一致するパケットに対して実行されるアクションを制御する「ルール」（ACLルール）またはフィルタで構成されます。設定が完了すると、ACL を次のいずれかに適用できます。

- 個別のインターフェイス
- コンテキストによって促進されるすべてのトラフィック（ポリシー ACL と呼ばれる）

- 個々のサブスクリイバ
- 特定のコンテキストによって促進されるすべてのサブスクリイバセッション

IPv4 と IPv6 のアクセスルートに個別の ACL を作成できます。

ACL の概要

この項では、システム上の ACL に関する 2 つの重要な側面について説明します。

- [ルール \(350 ページ\)](#)
- [ルールの順序 \(352 ページ\)](#)



重要 完全なコマンドシンタックスについては、『*Command Line Interface Reference*』の「*ACL Configuration Mode Commands*」および「*IPv6 ACL Configuration Mode Commands*」の章を参照してください。

ルール

単一の ACL は、1 つ以上の ACL ルールで構成されます。各ルールは、パケットが特定の基準に一致した場合に、特定のアクションを実行するように設定されたフィルタです。ACL ごとに最大 256 のルールを設定できます。



重要 ルールなしで構成されている設定済み ACL は、「deny any」ルールを示します。deny アクションおよび any 基準については、このセクションの後半で説明します。これは、空の ACL のデフォルトの動作です。

各ルールは、指定された基準にパケットが一致した場合に、実行するアクションを指定します。この項では、システムでサポートされているルールアクションと基準について説明します。

アクション

ACL は、指定された基準に一致するパケットに対して、次のいずれかのアクションを実行できるように指定します。

- **許可**：パケットは受け入れられ、処理されます。
- **拒否**：パケットは拒否されます。
- **リダイレクト**：パケットは特定のシステムインターフェイスまたは処理のために指定されたコンテキストを介して、指定されたネクストホップアドレスに転送されます。



重要 リダイレクトルールは、特定のサブスライバ、特定のコンテキストによって促進されるすべてのサブスライバ、または UMTS サブスライバ用の APN に適用される ACL の場合は無視されません。

基準

各 ACL は、パケットの比較基準を指定する 1 つまたは複数のルールで構成されます。

サポートされる基準は次のとおりです。

- **Any** : すべてのパケットをフィルタ処理します。
- **Host** : 送信元ホストの IP アドレスに基づいてパケットをフィルタ処理します。
- **ICMP** : Internet Control Message Protocol (ICMP) のパケットをフィルタ処理します。
- **IP** : Internet Protocol (IP) パケットをフィルタ処理します。
- **Source IP Address** : 1 つ以上の送信元 IP アドレスに基づいてパケットをフィルタ処理します。
- **TCP** : Transport Control Protocol (TCP) パケットをフィルタ処理します。
- **UDP** : User Datagram Protocol (UDP) パケットをフィルタ処理します。

上記の基準それぞれについては、以降の項で詳しく説明します。



重要 次の項では、基本的な ACL ルールのシンタックスについて説明します。コマンドシンタックスの詳細については、『*Command Line Interface Reference*』の「*ACL Configuration Mode Commands*」の章と「*IPv6 ACL Configuration Mode Commands*」の章を参照してください。

- **Any** : すべてのパケットにルールが適用されます。
- **Host** : IP アドレスによって決定される特定のホストにルールが適用されます。
- **ICMP** : 特定の Internet Control Message Protocol (ICMP) パケット、タイプ、またはコードにルールが適用されます。ICMP のタイプとコードの定義については、www.iana.org (RFC 3232) を参照してください。
- **IP** : 特定の Internet Protocol (IP) パケットまたはフラグメントにルールが適用されます。
- **IP Packet Size Identification Algorithm** : 転送時にフラグメンテーションの特定の Internet Protocol (IP) パケット ID にルールが適用されます。

この設定は、サブスライバパケットがカプセル化されている場合 (モバイル IP やその他のトンネリングカプセル化など) に、システムで使用される「IP ID フィールド」割り当てアルゴリズムに関連しています。システム内では、サブスライバパケットのカプセ

ル化は分散型の方法で行われ、16 ビットの IP ID 空間が分割されてカプセル化を行う各エンティティに分散されるため、カプセル化時に一意の IP ID 値を IP ヘッダーに割り当てることができます。

この分散型の IP ID 空間は小規模であるため、ゼロ以外の一位の ID は、転送時にフラグメント化される可能性があるパケットのみに割り当てられます。これは、IP ID フィールドは、フラグメント化されたパケットのリアセンブルにのみ使用されるためです。IP パケットの合計サイズは、そのパケットがフラグメント化される可能性を判断するために使用されます。

- **Source IP Address** : 特定の送信元アドレスまたは送信元アドレスのグループから発信される特定のパケットにルールが適用されます。
- **TCP** : 任意の Transport Control Protocol (TCP) トラフィックにルールが適用され、送信元/接続先の IP アドレス、特定のポート番号、またはポート番号のグループの任意の組み合わせでフィルタ処理されます。TCP ポート番号の定義については、www.iana.org を参照してください。
- **UDP** : 任意の User Datagram Protocol (UDP) トラフィックにルールが適用され、送信元/接続先の IP アドレス、特定のポート番号、またはポート番号のグループの任意の組み合わせでフィルタ処理されます。UDP ポート番号の定義については、www.iana.org を参照してください。

ルールの順序

複数のルールで 1 つの ACL を構成できます。各パケットは、一致が見つかるまで、各 ACL ルールを入力した順序で比較されます。一致が特定されると、後続のすべてのルールは無視されます。

追加のルールを既存の ACL に追加し、次のいずれかのオプションを使用して適切に順序付けすることができます。

- Before
- After

これらの配置オプションを使用するには、ACL 内に既存のルールを指定し、次のフローに示すように新しいルールを設定する必要があります。

```
[ before | after ] { existing_rule }
```

システム上での ACL の設定

ここでは、ACL の設定方法について説明します。



重要 この項では、システムでアクセスコントロールリストを設定するための最小の命令セットについて説明します。追加のパラメータとオプションを設定するコマンドの詳細については、『*Command Line Interface Reference*』の「*ACL Configuration Mode Commands*」の章と「*IPv6 ACL Configuration Mode Commands*」の章を参照してください。

サブスクリバにアクセスコントロールリストの機能を提供するようにシステムを設定するには、次の手順を実行します。

手順

- ステップ 1 の設定例に従って、アクセスコントロールリストを作成します。[ACL の作成 \(353 ページ\)](#)
- ステップ 2 の設定例に従って、ACL リスト内のアクションのルールと基準を指定します。[サブスクリバトラフィックのアクションと基準の設定 \(353 ページ\)](#)
- ステップ 3 オプションです。システムには、コンテキストへのすべてのパケットのデフォルトフィルタとして機能する「未定義」ACL が用意されています。デフォルトのアクションは「`permit all`」です。の設定例に従って、「未定義」ACL のデフォルト設定を変更します。[未定義の ACL の設定 \(354 ページ\)](#)
- ステップ 4 の手順に従って、ACL の設定を確認します。[ACL 設定の確認 \(354 ページ\)](#)
- ステップ 5 Exec モードの `save configuration` コマンドを使用して、設定をフラッシュメモリ、外部メモリデバイス、またはネットワークの場所に保存します。詳細については、「設定の確認と保存」の章を参照してください。

ACL の作成

ACL を作成するには、システム CLI の Exec モードから次のコマンドシーケンスを入力します。

```
configure
context acl_ctxt_name [ -noconfirm ]
    { ip | ipv6 } access-list acl_list_name
end
```

注：

- コンテキストごとに設定できる ACL の最大数は、VPN Manager ソフトウェアタスクで使用可能なメモリ量によって制限されます。通常は、最大 200 未満です。

サブスクリバトラフィックのアクションと基準の設定

サブスクリバトラフィックを拒否/許可するルールを作成し、アクションの前後にルールを適用するには、システム CLI の Exec モードから次のコマンドシーケンスを入力します。

```

configure
context acl_ctxt_name [ -noconfirm ]
{ ip | ipv6 } access-list acl_list_name
deny { ip_address | any | host | icmp | ip | log | tcp | udp }
permit { ip_address | any | host | icmp | ip | log | tcp | udp }
after { deny | permit | readdress | redirect }
before { deny | permit | readdress | redirect }
end

```

注：



注意 ACLで指定されていない限り、システムは「deny any」ルールを適用しません。この動作は、ACLの最後に「deny any」ルールを追加することによって変更できます。

- ACLごとに設定できるルールの最大数は、ACLがどのように使用されるかによって異なります。詳細については、「エンジニアリングルール」の章を参照してください。
- ACLを構成するルールを設定するには、[アクション](#)と[基準](#)に表示される情報を使用します。詳細については、『*Command Line Interface Reference*』の「*Acl configuration mode commands*」および「*IPv6 acl configuration mode commands*」の章を参照してください。

未定義の ACL の設定

前述のように、システムでは、適用されている ACL が存在しない場合に、パケットのフィルタリングに「未定義」の ACL メカニズムが使用されます。このシナリオは、設定プロセス中に ACL 名が誤って入力されたなどの誤設定が原因である可能性があります。

このような状況に備えて、システムには、コンテキストへのすべてのパケットのデフォルトフィルタとして機能する「未定義」の ACL が用意されています。デフォルトのアクションは「permit all」です。

確認できない ACL のデフォルトの動作を変更するには、次の設定を使用します。

```

configure
context acl_ctxt_name [-noconfirm]
access-list undefined { deny-all | permit-all }
end

```

注：

- コンテキスト名は、変更する「未定義」の ACL を含むコンテキストの名前です。詳細については、『*Command Line Interface Reference*』の「*Context Configuration Mode Commands*」の章を参照してください。

ACL 設定の確認

ACL の設定を確認するには、Exec モードの `show { ip | ipv6 } access-list` コマンドを入力します。

次に、このコマンドの出力例を示します。この例では、`acl_1`という名前のACLが設定されています。

```
ip access list acl_1
deny host 10.2.3.4
deny ip any host 10.2.3.4
permit any 10.2.4.4
1 ip access-lists are configured.
```

IP ACL の適用

ACLを設定した後、有効にするには、ACLを適用する必要があります。



重要 これらの手順を開始する前に、[システム上でのACLの設定 \(352ページ\)](#) の手順に従って、すべてのACLを設定し、検証する必要があります。また、次に示す手順では、サブスクリバが事前に設定されていることも前提としています。

前述のように、次のいずれかにACLを適用できます。

- [個々のインターフェイスへのACLの適用 \(357ページ\)](#)
- [コンテキスト内のすべてのトラフィックへのACLの適用 \(359ページ\)](#) (ポリシーACLとして知られている)
- [個々のサブスクリバへのACLの適用 \(361ページ\)](#)
- [複数のサブスクリバへの単一ACLの適用 \(366ページ\)](#)
- [複数のサブスクリバへの単一ACLの適用 \(366ページ\)](#) (3GPPサブスクリバの場合のみ)



重要 ACLは、適用先のサブスクリバやインターフェイス内の同じコンテキストで設定する必要があります。同様に、コンテキストに適用されるACLは、そのコンテキストで設定する必要があります。

ACLが単一のコンテキスト内の複数のレベルで適用される場合 (ACLがコンテキスト内のインターフェイスに適用され、コンテキスト全体に別のACLが適用されるなど)、次の図と表に示すように処理されます。

図 18: ACL の処理順序



表 40: ACL の処理順序の説明

| モバイルノードからパケットデータネットワークに着信するパケット (左から右) | |
|--|---|
| 順序 | 説明 |
| 1 | 送信元コンテキストの受信インターフェイス用に設定されたインバウンド ACL は、トンネリングされたデータ (外部 IP ヘッダーなど) に適用されます。その後、パケットは接続先コンテキストに転送されます。 |
| 2 | サブスライバに対して設定されたインバウンド ACL (特定のサブスライバまたはコンテキストによって促進された任意のサブスライバのいずれか) が適用されます。 |
| 3 | 接続先コンテキストで設定されたコンテキスト ACL (ポリシー ACL) は、転送前に適用されます。 |
| 4 | パケットが転送される接続先コンテキストのインターフェイスに設定されたアウトバウンド ACL が適用されます。 |
| パケットデータネットワークからモバイルノードに着信するパケット (右から左) | |
| 順序 | 説明 |
| 1 | 接続先コンテキストで設定された受信インターフェイス用に、設定されたインバウンド ACL が適用されます。 |
| 2 | サブスライバに対して設定されたアウトバウンド ACL (特定のサブスライバまたはコンテキストによって促進された任意のサブスライバのいずれか) が適用されます。その後、パケットは送信元コンテキストに転送されます。 |
| 3 | 送信元コンテキストで設定されたコンテキスト ACL (ポリシー ACL) は、転送前に適用されます。 |
| 4 | パケットが転送される送信元コンテキストのインターフェイスに設定されたアウトバウンド ACL が、トンネリングされたデータ (外部 IP ヘッダーなど) に適用されます。 |

設定されていない IP ACL が適用されている場合（たとえば、適用された ACL の名前が誤って設定されている場合）、システムはパケットのフィルタリングに「未定義」の ACL メカニズムを使用します。

この項では、ACL の適用および「未定義」の ACL の設定に関する情報と手順を示します。

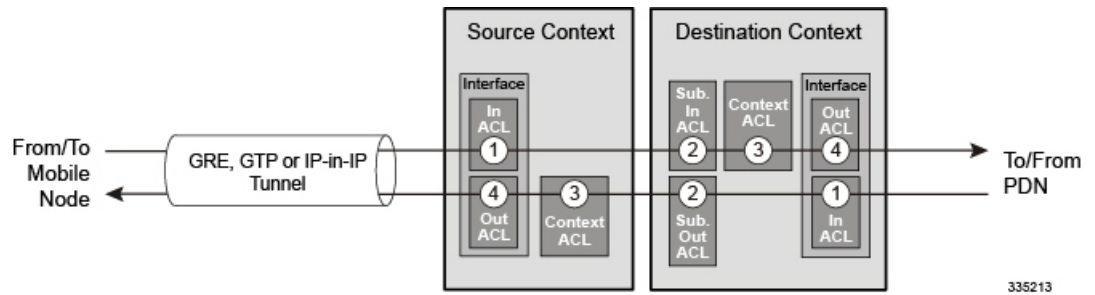
インターフェイスへの ACL の適用

ACL をインターフェイスに適用するには、次の設定を使用します。

```
configure
  context acl_ctxt_name [ -noconfirm ]
    interface interface_name
      { ip | ipv6 } access-group acl_list_name { in | out } [ preference
    ]
  end
```

注：

- コンテキスト名は、ACL を適用するインターフェイスを含む ACL コンテキストの名前です。
- 適用する ACL は、このコマンドで指定されたコンテキストで設定する必要があります。
- ACL 内に設定されているルール数が、そのインターフェイスの 128 ルールの制限を超えていない場合、最大 16 の ACL をグループに適用できます。

個々のインターフェイスへの ACL の適用

この項では、システムに設定されている個々のインターフェイスに 1 つまたは複数の ACL を適用するための情報と手順について説明します。



重要 この項では、システム上のインターフェイスに ACL リストを適用するための最小の命令セットについて説明します。追加のパラメータとオプションを設定するコマンドの詳細については、『*Command Line Interface Reference*』の「*Ethernet Interface Configuration Mode Commands*」の章を参照してください。

サブスクリバに ACL ファシリティを提供するようにシステムを設定するには、次のようにします。

手順

- ステップ 1** 設定例に従って、設定されたアクセスコントロールリストを適用します。 [インターフェイスへの ACL の適用 \(357 ページ\)](#)
- ステップ 2** ステップに従って、ACL がインターフェイスに適切に適用されていることを確認します。 [インターフェイス上の ACL 設定の確認 \(358 ページ\)](#)

ステップ 3 Exec モードの **save configuration** コマンドを使用して、設定をフラッシュメモリ、外部メモリデバイス、またはネットワークの場所に保存します。詳細については、「設定の確認と保存」の章を参照してください。

インターフェイス上の ACL 設定の確認

この項では、ACL 設定を確認する方法について説明します。

手順

Exec モードで、次のコマンドを入力します。

```
[local]host_name# show configuration context context_name
```

context_name は、ACL が適用されたインターフェイスを含むコンテキストの名前です。

このコマンドの出力には、コンテキスト全体の設定が表示されます。インターフェイス設定に関するコマンドの出力を確認します。このコマンドは、この手順を使用して適用された ACL を表示します。

```
configure
context context_name
  ip access-list acl_name
  deny host ip_address
  deny ip any host ip_address
  exit
  ip access-group access_group_name
  service-redundancy-protocol
  exit
  interface interface_name
  ip address ip_address/mask
  exit
  subscriber default
  exit
  aaa group default
  exit
  gtpv group default
end
```

コンテキストへの ACL の適用

ACL をコンテキストに適用するには、次の設定を使用します。

```
configure
context acl_ctxt_name [ -noconfirm ]
  { ip | ipv6 } access-group acl_list_name [ in | out ] [ preference ]
end
```

注：

- コンテキスト名は、ACL を適用するインターフェイスを含む ACL コンテキストの名前です。

- コンテキストレベルの ACL は、発信パケットに適用されます。これは、フロー一致基準が失敗して再度転送された場合にも、着信パケットに適用されます。

in キーワードと **out** キーワードは廃止されており、後方互換性のためにのみ存在します。

コンテキスト ACL は、次の場合に適用されます。

- 外部ソースへの発信パケット。
- 失敗したフローが一致し、再度転送される着信パケット。この場合、コンテキスト ACL が最初に適用され、通過した場合のみパケットが転送されます。

転送中に、ACL ルールが宛先アドレスとしてループバックアドレスとして追加されると、コンテキスト ACL も適用されます。これは、StarOS がカーネル宛てのパケットをフォワーディングルックアップで処理するためです。ACL ルールを着信パケットに適用するには、コンテキスト ACL の代わりにインターフェイス ACL を使用する必要があります。

- 適用する ACL は、このコマンドで指定されたコンテキストで設定する必要があります。
- ACL 内で設定されているルール数が、そのインターフェイスの 256 ルールの制限を超えていない場合、最大 16 の ACL をグループに適用できます。

コンテキスト内のすべてのトラフィックへの ACL の適用

この項では、システム上の特定のコンテキスト内で設定されたコンテキストに 1 つ以上の ACL を適用する手順について説明します。適用される ACL (ポリシー ACL と呼ばれる) には、コンテキストによって容易になるすべてのトラフィックに適用されるルールが含まれています。



重要 この項では、コンテキスト内のすべてのトラフィックに ACL リストを適用するための最小の命令セットについて説明します。追加のパラメータとオプションを設定するコマンドの詳細については、『*Command Line Interface Reference*』の「*Context Configuration Mode Commands*」の章を参照してください。

サブスクリバにアクセスコントロールリストの機能を提供するようにシステムを設定するには、次の手順を実行します。

手順

- ステップ 1** の説明に従って、設定された ACL を適用します。 [コンテキストへの ACL の適用 \(358 ページ\)](#)
- ステップ 2** の説明に従って、ACL がインターフェイスに適切に適用されていることを確認します。 [コンテキストでの ACL 設定の確認 \(360 ページ\)](#)
- ステップ 3** Exec モードの **save configuration** コマンドを使用して、設定をフラッシュメモリ、外部メモリデバイス、またはネットワークの場所に保存します。詳細については、「設定の確認と保存」の章を参照してください。

コンテキストでの ACL 設定の確認

ACL の設定を確認するには：

手順

Exec モードで次のコマンドを入力して、ACL リストが適切に適用されていることを確認します。

```
[local]host_name# show configuration context context_name
```

`context_name` は、ACL が適用されたコンテキストの名前です。

このコマンドの出力には、コンテキスト全体の設定が表示されます。インターフェイス設定に関するコマンドの出力を確認します。このコマンドは、この手順を使用して適用された ACL を表示します。

```
configure
context context_name
  ip access-list acl_name
    deny host ip_address
    deny ip any host ip_address
  exit
  ip access-group access_group_name
  service-redundancy-protocol
  exit
  interface interface_name
    ip address ip_address/mask
  exit
  subscriber default
  exit
  aaa group default
  exit
  gtpv6 group default
end
```

RADIUS ベースのサブスクライバにおける ACL の適用

IP ACL は、プロファイル内の属性を介してサブスクライバに適用されます。サブスクライバプロファイルは、システム上にローカルで設定することも、RADIUS サーバー上にリモートで設定することもできます。

ACL を RADIUS ベースのサブスクライバに適用するには、**フィルタ ID** 属性を使用します。

この属性の詳細については、『*AAA Interface Administration and Reference*』を参照してください。

この項では、プロファイルがシステム上でローカルに設定されている個々のサブスクライバに ACL を適用するための情報と手順について説明します。



重要 この項では、コンテキスト内のすべてのトラフィックに ACL リストを適用するための最小の命令セットについて説明します。追加のパラメータとオプションを設定するコマンドの詳細については、『*Command Line Interface Reference*』の「*Subscriber Configuration Mode Commands*」の章を参照してください。

サブスクリバにアクセスコントロールリストの機能を提供するようにシステムを設定するには、次の手順を実行します。

手順

- ステップ 1** 設定例に従って、設定されたアクセスコントロールリストを適用します。 [個々のサブスクリバへの ACL の適用 \(361 ページ\)](#)
- ステップ 2** ステップに従って、ACL がインターフェイスに適切に適用されていることを確認します。 [個々のサブスクリバへの ACL 設定の確認 \(361 ページ\)](#)
- ステップ 3** Exec モードの **save configuration** コマンドを使用して、設定をフラッシュメモリ、外部メモリデバイス、またはネットワークの場所に保存します。詳細については、「設定の確認と保存」の章を参照してください。

個々のサブスクリバへの ACL の適用

ACL を個々のサブスクリバに適用するには、次の設定を使用します。

```
configure
context acl_ctxt_name [ -noconfirm ]
  subscriber name subs_name
    { ip | ipv6 } access-group acl_list_name [ in | out ]
  end
```

注：

- コンテキスト名は、ACL を適用するインターフェイスを含む ACL コンテキストの名前です。
- **in** キーワードも **out** キーワードも指定しなかった場合、ACL はインバウンドとアウトバウンドのすべてのパケットに適用されます。
- 適用する ACL は、このコマンドで指定されたコンテキストで設定する必要があります。
- ACL 内で設定されているルール数が、そのインターフェイスの 128 ルールの制限を超えていない場合、最大 8 つの ACL をグループに適用できます。

個々のサブスクリバへの ACL 設定の確認

次の手順は、ACL の設定を確認するために使用されます。

手順

Exec モードで次のコマンドを入力して、ACL リストが適切に適用されていることを確認します。

```
[local]host_name# show configuration context context_name
```

`context_name` は、ACL が適用されたサブスクリイバ `subs1` を含むコンテキストの名前です。

このコマンドの出力には、コンテキスト全体の設定が表示されます。インターフェイス設定に関するコマンドの出力を確認します。このコマンドは、この手順を使用して適用された ACL を表示します。

```
configure
context context_name
  ip access-list acl_name
    deny host ip_address
    deny ip any host ip_address
  exit
  ip access-group access_group_name
  service-redundancy-protocol
  exit
  interface interface
    ip address ip_address/mask
  exit
  subscriber default
  exit
  subscriber name subscriber_name
    ip access-group access_group_name in
    ip access-group access_group_name out
  exit
  aaa group default
  exit
  gtp group default
  exit
  content-filtering server-group cfsg_name
    response-timeout response_timeout
    connection retry-timeout retry_timeout
  end
```

default というサブスクリイバへの ACL の適用

この項では、`default` という名前のサブスクリイバに ACL を適用する方法について説明します。



重要 この項では、コンテキスト内のすべてのトラフィックに ACL リストを適用するための最小の命令セットについて説明します。追加のパラメータとオプションを設定するコマンドの詳細については、『*Command Line Interface Reference*』の「*Subscriber Configuration Mode Commands*」を参照してください。

サブスクリイバにアクセスコントロールリストの機能を提供するようにシステムを設定するには、次の手順を実行します。

手順

- ステップ1 設定例に従って、設定されたアクセスコントロールリストを適用します。 [default というサブスライバへの ACL の適用 \(363 ページ\)](#)
- ステップ2 ステップに従って、ACL がインターフェイスに適切に適用されていることを確認します。 [default というサブスライバに対する ACL 設定の確認 \(363 ページ\)](#)
- ステップ3 Exec モードの **save configuration** コマンドを使用して、設定をフラッシュメモリ、外部メモリデバイス、またはネットワークの場所に保存します。詳細については、「設定の確認と保存」の章を参照してください。

default というサブスライバへの ACL の適用

default というサブスライバに ACL を適用するには、次の設定を使用します。

```
configure
context acl_ctxt_name [ -noconfirm ]
  subscriber name subs_name
    { ip | ipv6 } access-group acl_list_name [ in | out ]
end
```

注：

- コンテキスト名は、ACL を適用するインターフェイスを含む ACL コンテキストの名前です。
- **in** キーワードも **out** キーワードも指定しなかった場合、ACL はインバウンドとアウトバウンドのすべてのパケットに適用されます。
- 適用する ACL は、このコマンドで指定されたコンテキストで設定する必要があります。
- ACL 内で設定されているルール数が、そのインターフェイスの 256 ルールの制限を超えていない場合、最大 16 の ACL をグループに適用できます。

default というサブスライバに対する ACL 設定の確認

次の手順は、ACL の設定を確認するために使用されます。

手順

Exec モードで次のコマンドを入力して、ACL リストが適切に適用されていることを確認します。

```
[local]host_name# show configuration context context_name
```

context_name は、ACL が適用された *default* というサブスライバを含むコンテキストの名前です。

このコマンドの出力には、コンテキスト全体の設定が表示されます。インターフェイス設定に関するコマンドの出力を確認します。このコマンドは、この手順を使用して適用された ACL を表示します。

```

configure
 context context_name
  ip access-list acl_name
  deny host ip_address
  deny ip any host ip_address
  exit
  ip access-group access_group_name
  service-redundancy-protocol
  exit
  interface interface
  ip address ip_address/mask
  exit
  subscriber name default
  ip access-group access_group_name in
  ip access-group access_group_name out
  exit
  aaa group default
  exit
  gtpv group default
  exit
  content-filtering server-group cfs_name
  response-timeout response_timeout
  connection retry-timeout retry_timeout
  end

```

サービス指定のデフォルトのサブスクリバへの ACL の適用

この項では、さまざまなシステムサービスによって「デフォルト」のプロファイルとして使用されるサブスクリバへの ACL の適用について説明し、手順を示します。



重要 この項では、コンテキスト内のすべてのトラフィックに ACL リストを適用するための最小の命令セットについて説明します。追加のパラメータとオプションを設定するコマンドの詳細については、『*Command Line Interface Reference*』の「*Subscriber Configuration Mode Commands*」の章を参照してください。

サブスクリバにアクセスコントロールリストの機能を提供するようにシステムを設定するには、次の手順を実行します。

手順

- ステップ 1 [default というサブスクリバへの ACL の適用 \(362 ページ\)](#) の設定例に従って、設定されたアクセスコントロールリストを適用します。
- ステップ 2 [サービス指定のデフォルトのサブスクリバへの ACL 設定の確認 \(365 ページ\)](#) の手順に従って、ACL がインターフェイスに正しく適用されていることを確認します。
- ステップ 3 Exec モードの **save configuration** コマンドを使用して、設定をフラッシュメモリ、外部メモリデバイス、またはネットワークの場所に保存します。詳細については、「[設定の確認と保存](#)」の章を参照してください。

サービス指定のデフォルトのサブスクリイバへの ACL の適用

ACL をサービス指定のデフォルトサブスクリイバに適用するには、次の設定を使用します。

```
configure
context acl_ctxt_name [ -noconfirm ]
{ pdsn-service | fa-service | ha-service } service_name
  default subscriber svc_default_subs_name
  exit
subscriber name svc_default_subs_name
  { ip | ipv6 } access-group acl_list_name [ in | out ]
end
```

注：

- コンテキスト名は、ACL を適用するインターフェイスを含む ACL コンテキストの名前です。
- **in** キーワードも **out** キーワードも指定しなかった場合、ACL はインバウンドとアウトバウンドのすべてのパケットに適用されます。
- 適用する ACL は、このコマンドで指定されたコンテキストで設定する必要があります。
- ACL 内で設定されているルールの数が、そのインターフェイスの 128 ルールの制限を超えていない場合、最大 8 つの ACL をグループに適用できます。

サービス指定のデフォルトのサブスクリイバへの ACL 設定の確認

ACL の設定を確認します。

手順

Exec モードで次のコマンドを入力して、ACL リストが適切に適用されていることを確認します。

```
[local]host_name# show configuration context context_name
```

context_name は、ACL が適用されたデフォルトのサブスクリイバとともにサービスが含まれているコンテキストの名前です。

このコマンドの出力には、コンテキスト全体の設定が表示されます。インターフェイス設定に関するコマンドの出力を確認します。このコマンドは、この手順を使用して適用された ACL を表示します。

```
configure
context context_name
  ip access-list acl_name
    deny host ip_address
    deny ip any host ip_address
  exit
  ip access-group access_group_name
  interface interface
    ip address ip_address/mask
  exit
  subscriber default
exit
```

```
subscriber name subscriber_name
  ip access-group access_group_name in
  ip access-group access_group_name out
exit
pdsn-service service_name
  default subscriber subscriber_name
end
```

複数のサブスライバへの単一 ACL の適用

前の項で説明したように、IP ACL は、プロファイル内の属性を介してサブスライバに適用されます。サブスライバプロファイルは、システム上にローカルで設定することも、RADIUS サーバー上にリモートで設定することもできます。

システムには、特定の属性が個々のサブスライバのプロファイルに含まれていない場合にデフォルト値として機能するサブスライバ機能の設定が用意されています。次の表で、これらの機能について説明します。

表 41: 「デフォルト」サブスライバ属性を提供するために使用される機能

| 機能 | 説明 |
|-----------------------------|---|
| <i>default</i> という名前のサブスライバ | <p>システムは各コンテキスト内に <i>default</i> というサブスライバを作成し、<i>default</i> というサブスライバのプロファイルには、そのコンテキストに属するサブスライバの属性値の設定テンプレートが備わっています。</p> <p>RADIUS ベースのサブスライバプロファイルに含まれていないサブスライバ属性は、<i>default</i> というサブスライバに定義されている属性の値で設定されます。</p> <p>注: <i>default</i> というサブスライバのプロファイルを使用してローカルで設定されているサブスライバの欠落情報を提供することはできません。</p> |
| default subscriber | <p>このコマンドを使用すると、複数のサービスが複数のプロファイルの「default」サブスライバ情報を取得できます。</p> |

適切に設定されている場合は、上の表に記載されている機能を使用して ACL を以下に適用することができます。

- *default* というサブスライバのプロファイルに ACL を適用することで、特定のコンテキスト内で促進されたすべてのサブスライバ。
- サブスライバのプロファイルに ACL を適用した後、**default subscriber** コマンドを使用してそのサブスライバを「デフォルト」のプロファイルとして使用するよう設定することで促進されたすべてのサブスライバ。

複数のサブスライバへの APN を介した ACL の適用

APN を介して複数のサブスライバに ACL を適用するには、次の設定を使用します。

```
configure
context dest_context_name [-noconfirm]
  apn apn_name
    { ip | ipv6 } access-group acl_list_name [ in | out ]
  end
```

注：

- 適用する ACL は、APN の接続先コンテキスト内にある必要があります（APN が設定されているコンテキストとは異なる場合があります）。
- **in** キーワードも **out** キーワードも指定しなかった場合、ACL はインバウンドとアウトバウンドのすべてのパケットに適用されます。
- このコマンドは、1 つの ACL のみをサポートします。ただし、ACL には最大 256 のルールを設定できます。
- 各 APN に対して 4 つのアクセスグループを適用できます。次に例を示します。

```
ip access-group acl_list_name_1 in
```

```
ip access-group acl_list_name_2 out
```

```
ipv6 access-group acl_list_name_3 in
```

```
ipv6 access-group acl_list_name_4 out
```

複数のサブスライバへの APN を介した ACL の適用

IP ACL がプロファイル内の属性を使用してサブスライバに適用される場合、サブスライバプロファイルは、システム上にローカルで設定することも、RADIUS サーバー上にリモートで設定することもできます。

設定時間を短縮するために、代わりに ACL を GGSN サブスライバの APN テンプレートに適用することができます。設定されている場合、APN テンプレートによって促進されたサブスライバパケットには、関連付けられた ACL が適用されます。

この項では、APN テンプレートに ACL を適用する方法について説明します。



重要 この項では、コンテキスト内のすべてのトラフィックに ACL リストを適用するための最小の命令セットについて説明します。追加のパラメータとオプションを設定するコマンドの詳細については、『*Command Line Interface Reference*』の「*Subscriber Configuration Mode Commands*」の章を参照してください。

サブスライバにアクセスコントロールリストの機能を提供するようにシステムを設定するには、次の手順を実行します。

手順

-
- ステップ 1** 複数のサブスライバへの APN を介した ACL の適用 (366 ページ) の設定例に従って、設定されたアクセスコントロールリストを適用します。
- ステップ 2** APN への ACL 設定の確認 (368 ページ) のステップに従って、ACL がインターフェイスに適切に適用されていることを確認します。
- ステップ 3** Exec モードの **save configuration** コマンドを使用して、設定をフラッシュメモリ、外部メモリデバイス、またはネットワークの場所に保存します。詳細については、「設定の確認と保存」の章を参照してください。
-

APN への ACL 設定の確認

ACL の設定を確認するには：

手順

Exec モードで次のコマンドを入力して、ACL リストが適切に適用されていることを確認します。

```
show configuration context context_name
```

context_name は、ACL が適用されたデフォルトのサブスライバを持つ APN *apn1* を含むコンテキストの名前です。

このコマンドの出力には、コンテキスト全体の設定が表示されます。インターフェイス設定に関するコマンドの出力を確認します。このコマンドは、この手順を使用して適用された ACL を表示します。

```
configure
context context_name
  ip access-list acl_name
    deny host ip_address
    deny ip any host ip_address
  exit
  ip access-group access_group_name
interface interface
  ip address ip_address/mask
  exit
subscriber default
exit
apn apn_name
  ip access-group access_group_name in
  ip access-group access_group_name out
  end
```

VPP でのインターフェイス ACL サポート

リリース 21.13 以降、インターフェイス ACL は VPP でサポートされています。



(注) 既存の ACL 設定 CLI コマンド、**readdress** と **redirect** は VPP ではサポートされていません。ACL コマンドの詳細については『*Command Reference Guide*』を参照してください。



第 20 章

輻輳制御

この章では、輻輳制御機能について説明します。内容は次のとおりです。

- [概要 \(371 ページ\)](#)
- [輻輳制御の設定 \(372 ページ\)](#)

概要

輻輳制御は、システムに重い負荷がかかっている場合にパフォーマンスを低下させる可能性のある条件についてシステムをモニターします。通常、これらの条件は一時的なものであり（CPU 使用率やメモリ使用率が高い場合など）、すぐに解決されます。ただし、特定の時間間隔内にこれらの条件が継続しているか、または大量に発生した場合、システムがサブスクライバセッションにサービスを提供する能力に影響を与える可能性があります。輻輳制御は、このような条件を特定し、状況に対応するためのポリシーを呼び出すのに役に立ちます。

輻輳制御の動作は、次の設定に基づいています。

- **輻輳条件のしきい値**：しきい値は、輻輳制御が有効になっている条件を指定し、システムの状態（輻輳またはクリア）を定義するための制限を確立します。これらのしきい値は、システムに設定されている動作のしきい値と同様の方法で機能します（『*Thresholding Configuration Guide*』を参照）。主な違いは、輻輳のしきい値に達すると、サービス輻輳ポリシーと SNMP トラップ（starCongestion）が生成されることです。

しきい値の許容度は、条件をクリアするために到達する必要がある、設定されたしきい値のパーセンテージを決定します。次に、SNMP トラップ（starCongestionClear）がトリガーされます。

- **ポート使用率のしきい値**：ポート使用率のしきい値を設定した場合、システム内のすべてのポートの平均使用率が指定されたしきい値に達すると、輻輳制御が有効になります。
- **ポート固有のしきい値**：ポート固有のしきい値を設定した場合、個々のポート固有のしきい値に到達すると、輻輳制御はシステム全体で有効になります。

- **サービス輻輳ポリシー**：輻輳ポリシーは、サービスごとに設定できます。これらのポリシーは、輻輳状態のしきい値を超えたことをシステムが検出したときにサービスがどのように応答するかを指示します。



重要 この項では、輻輳制御を設定するための最小の命令セットについて説明します。追加のインターフェイスまたはポートのプロパティを設定するコマンドは、『*Command Line Interface Reference*』の「*Subscriber Configuration Mode*」で提供されます。輻輳制御に関する追加の設定情報については、常にこのプラットフォームで実行されているすべてのライセンス製品のアドミニストレーションガイドを参照してください。輻輳制御機能は、製品および StarOS のバージョンによって異なります。

MME では、3 つのレベルの輻輳制御しきい値がサポートされています（クリティカル、メジャー、マイナー）。デフォルトでは、他の製品に対しサポートされているのは重大しきい値のみです。SNMP トラップは、メジャー輻輳制御しきい値およびマイナー輻輳制御しきい値もサポートしています。一連の **congestion-action-profile** コマンドを使用すると、特定のしきい値およびしきい値レベルに対して実行する追加のアクションをオペレータが確立できます。

輻輳制御の設定

輻輳制御機能を設定するには、次の手順を実行します。

手順

- ステップ 1** の説明に従って、輻輳制御のしきい値を設定します。[輻輳制御のしきい値の設定 \(372 ページ\)](#)
- ステップ 2** の説明に従って、サービス輻輳ポリシーを設定します。[サービス輻輳ポリシーの設定 \(373 ページ\)](#)
- ステップ 3** の説明に従って、リダイレクトオーバーロードポリシーを有効にします。[輻輳制御リダイレクトオーバーロードポリシーの有効化 \(374 ページ\)](#)
- ステップ 4** の説明に従って、コールまたは非アクティブ時間に基づくサブスクリバの接続解除を設定します。[コール時間または非アクティブ時間に基づくサブスクリバの接続解除 \(377 ページ\)](#)
- ステップ 5** 「設定の確認と保存」の章の説明に従って、設定を保存します。

輻輳制御のしきい値の設定

輻輳制御のしきい値を設定するには、CLI のグローバル構成モードで次の設定例を使用します。

```
configure
congestion-control threshold max-sessions-per-service-utilization
percent
```

```
congestion-control threshold tolerance percent
end
```

注：

- さまざまなしきい値パラメータがあります。詳細については、『*Command Line Interface Reference*』の「*Global Configuration Mode Commands*」を参照してください。
- 許容度は、設定されたしきい値未満のパーセンテージであり、条件がどの段階でクリアされるかを決定します。
- さまざまなタイプの輻輳制御しきい値で複数レベルの輻輳しきい値（critical、major、および minor）がサポートされています。しきい値レベルが指定されていない場合、デフォルトは critical です。現在、major と minor のしきい値は、MME と ePDG でのみサポートされています。**lte-policy** での **congestion-action-profile** コマンドは、しきい値を超えたときに実行されるアクションを定義します。詳細については、『*Command Line Interface Reference*』の「*Global Configuration Mode Commands*」、「*LTE Policy Configuration Mode Commands*」、および「*Congestion Action Profile Configuration Mode Commands*」を参照してください。
- 追加のしきい値については、必要に応じてこの設定を繰り返します。

サービス輻輳ポリシーの設定

輻輳制御ポリシーを作成するには、CLIのグローバル構成モードで次の設定例を適用します。

```
configure
  congestion-control policy service action { drop | none | redirect
  | reject }
end
```

注：

- PDSN サービスに対してリダイレクトアクションが発生すると、PDSN は、代替 PDSN の IP アドレスとともに 136 の応答コード「unknown PDSN address」を使用して PCF に応答します。
- **redirect** は、PDIF では使用できません。PDIF のデフォルトのアクションは「なし」です。
- HA サービスに対してリダイレクトアクションが発生すると、システムは応答コード 136 「unknown home agent address」を使用して FA に応答します。
- **redirect** は、GGSN サービスと組み合わせて使用することはできません。
- **redirect** は、ローカルモビリティアンカー（LMA）サービスでは使用できません。
- アクションを [reject] に設定すると、応答コードは 130、「insufficient resources」になります。
- GGSN では、応答コードは 199、「no resources available」です。
- SaMOG、MME、および ePDG では、**redirect** は使用できません。

- MME および ePDG では、グローバル構成モードで **lte-policy** の下にある **congestion-action-profile** コマンドを使用して、オプションのメジャーしきい値とマイナーしきい値のアクションプロファイルを作成します。
- MME および ePDG では、サービスをクリティカル、メジャー、またはマイナーとして指定し、ポリシーを設定してそれぞれのしきい値にアクションプロファイルを関連付けることができます。詳細については、『*Command Line Interface Reference*』の「*Global Configuration Mode Commands*」を参照してください。

MME と ePDG でのオーバーロードレポートの設定

過負荷状況が MME および ePDG で検出され、**congestion-control policy** コマンドで **report-overload** キーワードが有効になっている場合、システムはその状況を指定されたパーセンテージの eNodeBs に報告し、着信セッションに対して設定されたアクションを実行します。過負荷レポートを使用して輻輳制御ポリシーを作成するには、次の設定例を適用します。

```
configure
  congestion-control policy mme-service action report-overload
  reject-new-sessions enodeb-percentage percentage
end
```

注：

- その他の過負荷アクションには、**permit-emergency-sessions** および **reject-non-emergency-sessions** が含まれます。

輻輳制御リダイレクト オーバーロード ポリシーの有効化

輻輳制御ポリシーを作成し、サービスにリダイレクト オーバーロード ポリシーを設定するには、次の設定例を適用します。

```
configure
  congestion-control
    context context_name
      {service_configuration_mode}
      policy overload redirect address
    end
```

注：

- 任意：輻輳制御ポリシーアクションが **redirect** に設定されている場合は、影響を受けるサービスに対してリダイレクト オーバーロード ポリシーを設定する必要があります。
- 複数のサービス構成モードを設定できます。モードの完全なリストについては、『*Command Line Interface Reference*』を参照してください。
- リダイレクションにはさまざまなオプションを設定できます。詳細については、『*Command Line Interface Reference*』を参照してください。

- 同じコンテキストで設定された追加サービスにオーバーロードポリシーを設定するには、この設定例を繰り返します。

サービス オーバーロード ポリシーの検証

サービス オーバーロード ポリシーが適切に設定されていることを確認するには、Exec モードで次のコマンドを入力します。

```
[local]host_name# show service_type name service_name
```

このコマンドは、サービス設定全体を表示します。「オーバーロードポリシー」に表示されている情報が正確であることを確認します。

他のコンテキストで追加サービスを設定するには、この設定例を繰り返します。

輻輳制御の設定の確認

輻輳制御設定を確認するには、Exec モードで次の **show** コマンドを入力します。

```
[local]host_name# show congestion-control configuration
```

次の出力には、マルチレベルのクリティカル、メジャー、およびマイナーのしきい値パラメータを表示するすべてのしきい値設定とポリシー設定が簡潔に示されています。

```
Congestion-control: enabled
```

```
Congestion-control Critical threshold parameters
```

```
system cpu utilization:      80%      exclusion: demux
service control cpu utilization:  80%
system memory utilization:    80%
message queue utilization:    80%
message queue wait time:     10 seconds
port rx utilization:         80%
port tx utilization:         80%
license utilization:         100%
max-session-per-service utilization: 100%
tolerance limit:            10%
```

```
Congestion-control Critical threshold parameters
```

```
system cpu utilization:      80%
service control cpu utilization:  80%
system memory utilization:    80%
message queue utilization:    80%
message queue wait time:     10 seconds
port rx utilization:         80%
port tx utilization:         80%
license utilization:         100%
max-session-per-service utilization: 100%
tolerance limit:            10%
```

```
Congestion-control Major threshold parameters
```

```
system cpu utilization:      0%
service control cpu utilization:  0%
system memory utilization:    0%
message queue utilization:    0%
system memory utilization:    0%
message queue wait time:     0 seconds
port rx utilization:         0%
port tx utilization:         0%
license utilization:         0%
max-session-per-service utilization: 0%
tolerance limit:            0%
```

```

Congestion-control Minor threshold parameters
system cpu utilization:          0%
service control cpu utilization: 0%
system memory utilization:      0%
message queue utilization:      0%
message queue wait time:        0 seconds
port rx utilization:            0%
port tx utilization:            0%
license utilization:            0%
max-session-per-service utilization: 0%
tolerance limit:                0%
Overload-disconnect: disabled
Overload-disconnect threshold parameters
license utilization:            80%
max-session-per-service utilization: 80%
tolerance:                      10%
session disconnect percent:     5%
iterations-per-stage:           8
Congestion-control Policy
pdsn-service: none
hsgw-service: none
ha-service: none
ggsn-service: none
closedrp-service: none
lms-service: none
pdif-service: none
wsg-service: none
pdg-service: none
epdg-service: none
fng-service: none
sgsn-service: none
mme-service: drop
hcnbgw-network-service: none
asngw-service: none
asnpc-service: none
phsgw-service: none
phspc-service: none
mipv6ha-service: none
lma-service: none
saegw-service: none
sgw-service: none
pgw-service: none
hcnbgw-service: none
pcc-policy-service: none
pcc-quota-service: none
pcc-af-service: none
ipsg-service: none
samog-service: none

```

監視する主なしきい値は、ライセンス使用率です。このしきい値はデフォルトで80%になっています。システムでの過負荷制御は、システムがライセンスの80%のみを使用している場合に、輻輳制御ポリシーを有効にします。過負荷状態は、使用率が許容限度の設定を下回るまでクリアされません。許容限度はデフォルトで10%になっています。ライセンス使用率（80%）が原因でシステムが過負荷状態になった場合、ライセンス使用率が70%に達するまでは過負荷状態は解消されません。

しきい値設定が低すぎて輻輳制御が有効になっている場合、システムは過負荷になる可能性があります。すべてのしきい値を確認し、設定についてよく理解しておく必要があります。

ライセンス使用率の過負荷しきい値の推奨値は100%であるため、ライセンスしきい値アラームは80%で有効にする必要があります。ライセンス使用率が80%に達すると、アラームがト

リガーされます。輻輳制御ポリシー設定が **drop** に設定されている場合、システムは新しいセッション要求を含む着信パケットをドロップします。



重要 アラームしきい値の設定の詳細については、『*Threshold Configuration Guide*』を参照してください。

MME と ePDG の輻輳アクションプロファイルの確認

MME と ePDG のマルチレベルの輻輳アクションプロファイルを確認するには、次の Exec モードのコマンドを実行します。

```
[local]host_name# show lte-policy congestion-action-profile { name profile_name  
| summary }
```

コール時間または非アクティブ時間に基づくサブスライバの接続解除

システム負荷が高いときは、許容レベルのシステムパフォーマンスを維持するために、サブスライバの切断が必要になる場合があります。しきい値を設定して、コールが接続または非アクティブになっている時間に基づいて、コールを切断するサブスライバを選択できます。

現在選択されているサブスライバの過負荷切断を有効にするには、次の設定例を使用します。

```
configure  
  context context_name  
    subscriber name subscriber_name  
      default overload-disconnect threshold inactivity-time dur_thresh  
  
      default overload-disconnect threshold connect-time dur_thresh  
    end
```

サブスライバの過負荷切断機能を無効にするには、次の設定例を使用します。

```
configure  
  context context_name  
    subscriber subscriber_name  
      no overload-disconnect { [threshold inactivity-time] | [threshold  
connect-time] }  
    end
```

■ コール時間または非アクティブ時間に基づくサブスクリバの接続解除



第 21 章

ルーティング

この章では、拡張または拡張サービスの設定について説明します。製品アドミニストレーションガイドには、システム上での基本サービスの設定例と手順が示されています。以下で説明する手順を使用する前に、サービスモデルに最適な設定例を選択し、そのモデルに必要な要素を設定する必要があります。

この章は、次の項で構成されています。

- [ルーティング ポリシー \(379 ページ\)](#)
- [スタティック ルーティング \(381 ページ\)](#)
- [OSPF ルーティング \(383 ページ\)](#)
- [OSPFv3 ルーティング \(387 ページ\)](#)
- [等コストマルチパス \(ECMP\) \(388 ページ\)](#)
- [BGP-4 ルーティング \(389 ページ\)](#)
- [双方向フォワーディング検出 \(400 ページ\)](#)
- [ルーティング情報の表示 \(410 ページ\)](#)

ルーティング ポリシー

この項では、ルーティングポリシーを定義するために必要な要素を設定する方法について説明します。ルーティングポリシーは、特定のネットワーク展開要件を満たすために、システムとの間でルートを変更およびリダイレクトします。

ルーティングポリシーを設定するには、次の構成要素を使用します。

- **ルートアクセスリスト**：ルーティングポリシーの基本的な構成要素です。ルートアクセスリストは、IP アドレスの範囲に基づいてルートをフィルタ処理します。
- **IP プレフィックスリスト**：より高度なルーティングポリシーの要素です。IP プレフィックスリストは、IP プレフィックスに基づいてルートをフィルタ処理します。
- **AS パスアクセスリスト**：ボーダーゲートウェイプロトコル (BGP) のルーティングに使用される基本的な構成要素です。これらのリストは、自律システム (AS) のパスをフィルタ処理します。

- **ルートマップ**：ルートマップは、ルーティングプロトコルによるルートを選択またはルートのアドバタイズメントの際、およびルーティングプロトコル間のルートの再配布において、ルートマップの詳細な制御を提供します。このレベルの制御では、IPプレフィックスリスト、ルートアクセスリスト、およびASパスアクセスリストを使用して、IPアドレス、アドレスの範囲、および自律システムパスを指定します。

IP プレフィックスリストの作成

IP プレフィックスリストを作成するには、次の設定例を使用します。

```
config
  context context_name
    ip prefix-list name list_name { deny | permit } network_address/net_mask
```

注：

- IPプレフィックスリストを [deny]、[permit]、または [match any prefix] に設定します。
- IPv4 ドット付き 10 進数および IPv6 コロン区切り 16 進数のアドレスがサポートされています。
- 「設定の確認と保存」の章の説明に従って、設定を保存します。

ルートアクセスリストの作成

ルートアクセスリストを作成するには、次の手順を実行します。

```
config
  context context_name
    route-access-list { extended identifier } { deny | permit } [ ip
address ip_address ]
    route-access-list named list_name { deny | permit } { ip_address/mask |
any } [ exact-match ]
  route-access-list
  standard identifier { permit | deny ) { ip_address
wildcard_mask | any |network_address }
```

注：

- コンテキストごとに最大 64 のアクセスリストがサポートされます。
- 各ルートアクセスリストに対して最大 16 のエントリを定義できます。
- 「設定の確認と保存」の章の説明に従って、設定を保存します。

AS パスアクセスリストの作成

AS パスアクセスリストを作成するには、次の手順を実行します。

```
config
  context context_name
    ip as-path access-list list_name [ { deny | permit } req_expr ]
```

注：

- 「設定の確認と保存」の章の説明に従って、設定を保存します。

ルートマップの作成

ルートマップを作成するには、次の設定例を使用します。

```
config
  context context_name
    route-map map_name { deny | permit } seq_number
```

注：

- ルートマップを設定するには、ルートマップ構成モードで **match** コマンドと **set** コマンドを使用します。これらのコマンドの詳細については、『*Command Line Interface Reference*』を参照してください。
- 「設定の確認と保存」の章の説明に従って、設定を保存します。

設定例

次に、2つのルートアクセスリストを作成し、それらをルートマップに適用し、そのルートマップを BGP ルータネイバーに使用する設定の例を示します。

```
config
  context ispl
    route-access-list named RACLin1a permit 88.151.1.0/30
    route-access-list named RACLin1b permit 88.151.1.4/30
    route-access-list named RACLany permit any
    route-map RMnet1 deny 100
      match ip address route-access-list RACLin1a
      #exit
    route-map RMnet1 deny 200
      match ip address route-access-list RACLin1b
      #exit
    route-map RMnet1 permit 1000
      match ip address route-access-list RACLany
      #exit
  router bgp 1
    neighbor 152.20.1.99 as-path 101
    neighbor 152.20.1.99 route-map RMnet1 in
```

スタティックルーティング

システムでは、コンテキストごとにスタティックネットワークルートの設定がサポートされています。次のように指定して、ネットワークルートを定義します。

- ルートの IP アドレスとマスク
- ルートが使用する必要がある現在のコンテキスト内のインターフェイスの名前
- ネクストホップの IP アドレス



重要 ASR 5500 では、IPv6 プレフィックス長が /12 未満で、/64 と /128 の範囲のスタティックルートはサポートされていません。

コンテキストへのスタティックルートの追加

コンテキスト構成にスタティックルートを追加するには、現在のコンテキストで設定されているインターフェイスの名前を把握する必要があります。現在のコンテキスト (Exec モード) のインターフェイスを一覧表示するには、**show ip interface** コマンドを使用します。

次の例に示すように、現在のコンテキストで設定されているすべてのインターフェイスの情報が表示されます。

```
[local]host_name# show ip interface
Intf Name: Egress 1
Description:
IP State: Up (Bound to slot/port untagged ifIndex 402718721)
IP Address: 192.168.231.5
Subnet Mask: 255.255.255.0
Bcast Address: 192.168.231.255
MTU: 1500
Resoln Type: ARP          ARP timeout: 3600 secs
L3 monitor LC-port switchover: Disabled
Number of Secondary Addresses: 0
Total interface count: 1
```

出力例に示されているように、各インターフェイスの最初の情報行には、現在のコンテキストのインターフェイス名が一覧表示されます。この例では、*Egress 1* という名前のインターフェイスが 1 つあります。

```
config
context context_name
    ip route { ip_address [ ip_mask ] | ip_addr_mask_combo } { next-hop
next_hop_address | egress_name [ precedence precedence [ cost cost ]
```

注：

- コンテキストごとに最大 1,200 のスタティックルートを設定できます。「設定の確認と保存」の章の説明に従って、設定を保存します。

コンテキストからのスタティックルートの削除

コンテキストの設定からスタティックルートを削除するには、次の設定例を使用します。

```
config
context context_name
```

```
no ip route { ip_address ip_mask | ip_addr_mask_combo } next_hop_address
egress_name [ precedence precedence ] [ cost cost ]
```

注意

- 「設定の確認と保存」の章の説明に従って、設定を保存します。

OSPF ルーティング

この項では、システムでの Open Shortest Path First (OSPF) ルーティングの概要とその実装を示します。また、基本的な OSPF 機能を有効にする方法と、より複雑な設定に使用できるコマンドのリストを示します。

この機能を使用するには、ライセンスキーを購入してインストールする必要があります。ライセンスの詳細については、シスコのアカウント担当者にお問い合わせください。



重要 リカバリ中にダイナミック ルーティング プロトコルから転送エントリが削除された場合は、動的に学習された転送エントリがシステムタスクのリカバリ時にシステム転送テーブルに誤って残る可能性があります。



重要 ASR 5500では、IPv6 プレフィックス長が /12 未満で、/64 ~ /128 の範囲の OSPF ルートはサポートされていません。

OSPF バージョン 2 の概要

OSPF は、内部ゲートウェイプロトコル (IGP) を使用し、IP パケットヘッダー内の接続先 IP アドレスのみに基づく最短パスを最初に使用して IP パケットをルーティングするリンクステートルーティング プロトコルです。OSPF ルーテッド IP パケットは、ネットワークを通過するときに追加のプロトコルヘッダー内にカプセル化されません。

自律システム (AS) またはドメインは、共通のルーティング インフラストラクチャ内のネットワークのグループとして定義されます。

OSPF は、AS 内のトポロジの変化 (ルータインターフェイスの障害など) を迅速に検出し、コンバージェンスの期間後に新しいループフリールートを計算するダイナミック ルーティング プロトコルです。このコンバージェンスの期間は短く、関与するルーティングトラフィックは最小限となります。

リンクステートルーティング プロトコルでは、各ルータは、自律システムのトポロジを記述する、リンクステート データベースと呼ばれるデータベースを維持します。参加している各ルータには同一のデータベースが備わっています。このデータベースの各エントリは、特定のルータのローカル状態 (ルータの使用可能なインターフェイスや到達可能なネイバーなど) です。ルータは AS 全体にローカル状態であることをフラッドングにより配信します。

すべてのルータが同じアルゴリズムを並行して実行します。各ルータはそれ自体を AS 内の各接続先へのルートとした最短パスのツリーをリンクステートデータベースから構築します。外部から取得したルーティング情報は、リーフとしてツリーに表示されます。ルートのコストは、1つの無次元メトリックで記述されます。

OSPF では、一連のネットワークをまとめてグループ化できます。このようなグループ化をエリアと呼びます。このエリアのトポロジは AS の残りの部分からは隠されているため、ルーティングトラフィックの大幅な削減が可能になります。また、エリア内のルーティングはエリア自体のトポロジによってのみ決定されるため、不正なルーティングデータからエリアを保護できます。エリアとは、IP サブネット化ネットワークの汎化です。

OSPF では IP サブネットを柔軟に設定でき、OSPF によって配信された各ルートに接続先とマスクを持たせることができます。同じ IP ネットワーク番号の 2つの異なるサブネットでは、サイズが異なる（つまり、マスクが異なる）場合があります。これは一般に可変長サブネットと呼ばれています。パケットは最適な（最長または最も具体的な）一致にルーティングされます。ホストルートは、マスクが「すべて 1」（0xffffffff）であるサブネットと見なされます。

OSPF トラフィックは、認証されるかまたは非認証となります。また、認証、簡易/クリアテキストのパスワード、または MD5 ベースのパスワードは使用できません。つまり、信頼できるルータのみが AS ルーティングに参加できることを意味します。さまざまな認証スキームを指定でき、実際には、IP サブネットごとに個別の認証スキームを設定できます。

外部から取得したルーティングデータ（BGP などの外部プロトコルから学習したルートなど）は AS 全体にアドバタイズされます。この外部から取得したデータは、OSPF のリンクステートデータとは別に保持されます。

また、各外部ルートはアドバタイズルータによってタグ付けされ、AS の境界にあるルータ間で追加情報を渡すこともできます。

OSPF は、リンクステートアルゴリズムを使用して、すべての既知の宛先までの最短パスを構築および計算します。

リンクステートアルゴリズム

OSPF は、リンクステートアルゴリズムを使用して、すべての既知の宛先までの最短パスを構築および計算します。アルゴリズム自体は非常に複雑です。以下は、アルゴリズムのさまざまなステップを確認できる非常に高度なレベルの簡素化された方法です。

1. ルーティング情報の初期化または更新時に、OSPF 対応ルータはリンクステート アドバタイズメント (LSA) を生成します。この LSA は、そのルータ上のリンクステートをすべて集めたものです。
2. すべてのルータは、フラッディングによってリンクステートを交換します。リンクステートアップデートを受信する各ルータは、リンクステートデータベースにコピーを保存し、そのアップデートを他のルータに伝搬します。
3. 各ルータのデータベースが完成すると、OSPF 対応ルータはすべての接続先に対する最短パスツリーを計算します。ルータは、最短パスツリーの計算にダイクストラアルゴリズムを使用します。アルゴリズムは各ルータをツリーのルートに配置し、各接続先に到達するのに必要な累積コストに基づいて、その接続先への最短パスを計算します。すべての OSPF

対応ルータが同じリンクステートデータベースを使用して最短パスツリーを構築しますが、各ルータにはそれ自体のトポロジの見え方があります。接続先、関連コスト、およびそれらの接続先に到達するためのネクストホップは、IPルーティングテーブルを形成します。

4. リンクコストまたはネットワークの追加や削除など、OSPF ネットワークの変更が発生しない場合、OSPF は待機状態になります。発生した変更は、リンクステート アップデート パケットを介して伝達され、ダイクストラアルゴリズムが再計算されて、再び最短パスが見つかるようになります。

OSPFv2 設定の基本

この項では、基本的な OSPF ルーティングの実装方法を説明します。

特定のコンテキストの OSPF ルーティングの有効化

特定のコンテキストに対して OSPF ルーティングを有効にするには、次の設定例を使用します。

```
config
  context context_name
    router ospf
  end
```

注：

- ・「設定の確認と保存」の章の説明に従って、設定を保存します。

特定のインターフェイスでの OSPF の有効化

OSPF を有効にした後、実行するネットワークを指定します。次のコマンドを使用して、OSPF を有効にします。

```
network network_ip_address/network_mask area { area_id | area_ip_address }
```



重要 システム上の OSPF のデフォルトコストは 10 です。コストを変更するには、『*Command Line Interface Reference*』の「*Ethernet Interface Configuration Mode Commands*」の章に記載されている **ip ospf cost** コマンドを参照してください。

注：

- ・「設定の確認と保存」の章の説明に従って、設定を保存します。

OSPF へのルートの再配布（オプション）

ルートを OSPF に再配布するということは、ルートタイプ、メトリック、ルートマップ内のルールなど、指定された基準を満たす別のプロトコルからのすべてのルートが、OSPFv2 プロ

トコルを使用してすべての OSPF エリアに再配布されることを意味します。この設定は、オプションです。

```
config
  context context_name
    router ospf
      redistribute { connected | rip | static }
    end
```

注：

- 「設定の確認と保存」の章の説明に従って、設定を保存します。

NSSA-AS-External LSA の転送アドレスの決定 (オプション)

非スタブエリア自律システムの外部リンク ステートアドバタイズメントの転送アドレスを確定するには、ループバック インターフェイスとループバックアドレスを設定する必要があります。ループバック インターフェイスのアドレスにおける最上位の IP (OSPF ネットワーク内にもある) は、常に転送アドレスとして選択されます。

```
config
  context vpn_ctxt_name
    router ospf
      area ospf_area nssa
        network loopback_ip_address/32 area ospf_area
        network interface_ip_address/mask area ospf_area
        network interface_address/mask area ospf_area
      redistribute connected
    end
```

注意

- *loopback_ip_address* は、OSPF 転送に使用されるマスク値が 32 のループバック IP アドレスです。
- *interface_ip_address* は、物理インターフェイスの IP アドレスです。
- ループバック インターフェイスが OSPF 対応の場合、システムは NSSA 転送アドレスに対して最も高い IP アドレスループバックを選択します。ループバック インターフェイスを設定していない場合、最初のインターフェイスアドレスを選択するデフォルトの動作が適用されます。

OSPF 設定パラメータの確認

OSPF ルータの設定を確認するには、次のコマンドを使用し、画面出力で **router OSPF** というセクションを探します。

```
show config context ctxt_name [ verbose ]
```

OSPFv3 ルーティング

この項では、システムでの Open Shortest Path First バージョン 3 (OSPFv3) のルーティングとその実装の概要を示します。また、基本的な OSPFv3 機能を有効にする方法と、より複雑な設定に使用できるコマンドのリストを示します。



重要 ASR 5500 では、IPv6 プレフィックス長が /12 未満で、/64 ~ /128 の範囲の OSPFv3 ルートはサポートされていません。

OSPFv3 の概要

OSPF バージョン 3 の大部分は OSPF バージョン 2 と同じです。OSPFv3 は IPv6 ルーティングプレフィックスと大型の IPv6 アドレスをサポートするように OSPF バージョン 2 が拡張されています。OSPFv3 は、OSPFv3 ルーティングドメイン内の IPv6 ルートを動的に学習し、アドバタイズ (再配布) します。

OSPFv3 では、ルーティングプロセスを明示的に作成する必要はありません。インターフェイス上で OSPFv3 を有効にすると、ルーティングプロセスとそれに関連する設定が作成されます。

OSPFv3 設定の基本

この項では、基本的な OSPF ルーティングの実装方法を説明します。

特定のコンテキストにおける OSPFv3 ルーティングの有効化

特定のコンテキストに対して OSPF ルーティングを有効にするには、次の設定例を使用します。

```
config
  context context_name
    router ospfv3
  end
```

注：

- 「設定の確認と保存」の章の説明に従って、設定を保存します。

特定のインターフェイスでの OSPFv6 の有効化

OSPFv3 を有効にした後は、実行するエリアを指定します。次のコマンドを使用して、OSPFv3 を有効にします。

```
area { area_id | area_ip_address } [ default-cost dflt-cost ] [ stub stub-area ] [ virtual-link vl-neighbor-ipv4address ]
```



重要 システム上の OSPFv3 のデフォルトコストは 10 です。コストを変更するには、『*Command Line Interface Reference*』の「*Ethernet Interface Configuration Mode Commands*」の章に記載されている **ipv6 ospf cost** コマンドを参照してください。

注：

- 「設定の確認と保存」の章の説明に従って、設定を保存します。

OSPFv3 へのルートの再配布 (オプション)

ルートを OSPFv3 に再配布するということは、ルートタイプ、メトリック、ルートマップ内のルールなど、指定された基準を満たす別のプロトコルからのすべてのルートが、OSPFv3 プロトコルを使用してすべての OSPF エリアに再配布されることを意味します。この設定は、オプションです。

```
config
  context context_name
    router ospf3
      redistribute { connected | static }
    end
```

注：

- 「設定の確認と保存」の章の説明に従って、設定を保存します。

OSPFv3 設定パラメータの確認

OSPF ルータの設定を確認するには、次のコマンドを使用して、画面出力で「**router ipv6 ospf**」というラベルの付いたセクションを探します。

```
show config context ctxt_name [ verbose ]
```

等コストマルチパス (ECMP)

システムは、ルーティングプロトコルの ECMP をサポートしています。ECMP は、1 つのルートの負担を軽減するために、コストが同じである複数のルートにトラフィックを分散します。

ECMP は、ほとんどのルーティングプロトコルと組み合わせて使用できます。これは、ルーティングプロトコルはホップごとに決定され、1 つのルータに限定されるためです。複数のパスでトラフィックをロードバランシングすることにより、帯域幅が大幅に増加する可能性があります。

次のコマンドは、ルーティングプロトコルによって送信可能な等コストパスの最大数を設定します。

```
config
  context context_name
    ip routing maximum-paths [ max_num ]
```

注：

- *max_num* は 1 ～ 32 の整数です。
- 「設定の確認と保存」の章の説明に従って、設定を保存します。

BGP-4 ルーティング

ボーダーゲートウェイプロトコル4 (BGP-4) ルーティングプロトコルは、コンテキストレベルで実装されている BGP ルータプロセスを介してサポートされています。

ボーダーゲートウェイプロトコル (BGP) は、AS 間ルーティングプロトコルです。自律システム (AS) は、内部ゲートウェイプロトコルと AS 内のパケットをルーティングするための共通メトリックを使用する 1 つの技術的な管理下にあるルータのセットです。ルータのセットは、外部ゲートウェイプロトコルを使用して、他の自律システムにパケットをルーティングします。

BGP は TCP を介して実行されます。これにより、BGP プロトコルによる明示的な更新のフラグメント化、再送信、確認応答、およびシーケンシング情報の実装が不要になります。BGP 独自の認証メカニズムに加えて、TCP で使用される認証方式が使用される場合があります。

BGP ルータは、他の BGP ルータとネットワーク到達可能性情報を交換します。この情報によって、ルートがフィルタ処理され、AS レベルのポリシー決定が適用される AS 接続の実像がつかめます。

BGP-4 には、クラスレスドメイン間ルーティングが備わっています。これには、IP プレフィックスをアドバタイズするためのサポートが含まれており、BGP 内のネットワーククラスという概念を排除します。また、BGP 4 では、AS パスの集約を含むルートの集約も可能です。



重要 ASR 5500 では、IPv6 プレフィックス長が /12 未満と /64 ～ /128 の範囲の BGP ルートはサポートされていません。

BGP サポートの概要

モバイルデバイスは、ホームエージェント (HA) を通じてインターネットと通信します。HA は、設定されたアドレスプールから IP アドレスをモバイルノードに割り当てます。これらのアドレスは、ダイナミックルーティングを保証するために、IP ルーティングプロトコルを使用してインターネットルータにもアドバタイズされます。BGP-4 プロトコルは、シャーン間セッションリカバリ (ICSR) をサポートするためのルーティングを備えた HA とインターネットルータ間のモニタリングメカニズムとして使用されます。(詳細については、「シャーン間セッションリカバリ」を参照してください)。

BGP-4 プロトコルのサポートの目的は、ルーティング要件を満たし、インターネットルータとの通信をモニターすることです。BGP-4 は、サブスクリバサービスの中断を防ぐために、アクティブからスタンバイへのスイッチオーバーをトリガーする場合があります。

サポートされる BGP-4 機能は次のとおりです。

- 外部ボーダー ゲートウェイ プロトコル (EBGP) マルチホップ
- インバウンドおよびアウトバウンドルートのルートフィルタリング
- ルート再配布とルートマップ
- ルートマップでの BGP コミュニティおよび BGP 拡張コミュニティのサポート
- IPv4 および IPv6 (IBGP ピア) のローカルプリファレンス

IP プールルートとループバックルートは、次の方法で BGP ドメインでアドバタイズされます。

- BGP 構成モードの **redistribution** コマンドを使用すると、接続されているすべてのルートまたはその一部が BGP ドメインに再配布されます。(IP プールとループバックルートは、接続されたルートとして IP ルーティングテーブルに存在します)。**network routemap** コマンドを使用すると、多くの BGP 属性を柔軟に変更できます。
- BGP 構成モードの **network** コマンドを使用すると、接続されたルートは BGP ドメインにアドバタイズされるように明示的に設定されます。**network routemap** コマンドを使用すると、多くの BGP 属性を柔軟に変更できます。これらのコマンドの詳細については、『*Command Line Interface Reference*』の「*BGP Configuration Mode Commands*」の章を参照してください。



重要 処理カードの障害、移行、クラッシュ、または処理カードの削除のために BGP タスクが再起動した場合は、すべてのピアリングセッションとルート情報が失われます。

BGP の設定

この項では、システムでの基本的な BGP ルーティングサポートを設定し、有効にする方法について説明します。

```
config
  context context_name
    router bgp AS_number
      neighbor ip_address remote-as AS_num
```

注：

- コンテキストごとに最大 64 の BGP ピアがサポートされます。
- 「設定の確認と保存」の章の説明に従って、設定を保存します。

BGP へのルートの再配布（オプション）

ルートを BGP に再配布するということは、ルートタイプ、ルートマップ内のルールなど、指定された基準を満たす別のプロトコルからのすべてのルートが、BGP プロトコルを使用してすべての BGP エリアに再配布されることを意味します。この設定は、オプションです。

```
config
  context context_name
    router bgp as_number
      redistribute bgp { bgp | connected | static } [ metric metric_value
] [ metric-type { 1 | 2 } ] [ route-map route_map_name ]
```

注：

- 再配布オプションは、connected、ospf、rip、または static です。redistribute コマンドの詳細については、『*Command Line Interface Reference*』の「*Border Gateway Protocol Configuration Mode Commands*」の章を参照してください。
- コンテキストごとに最大 64 のルートマップがサポートされます。
- 「設定の確認と保存」の章の説明に従って、設定を保存します。

BGP コミュニティと BGP 拡張コミュニティ

BGP コミュニティまたは拡張コミュニティ（ルートターゲット）に基づくルートフィルタリングは、CLI ルートマップの構成モードのコマンドを介して設定します。

BGP コミュニティ

BGP コミュニティの設定

BGP コミュニティは、共通するいくつかの属性を共有する接続先のグループです。各宛先は複数のコミュニティに属します。自律システム管理者は、接続先が属するコミュニティを定義します。

BGP コミュニティは、コンテキスト構成モードのコマンドを使用して設定します。

```
config
  context context_name
    ip community-list { named named_list | standard identifier } { deny
| permit } { internet | local-AS | no-advertise | no-export | value
AS-community_number AS-community_number AS-community_number ...}
      { internet | local-AS | no-advertise | no-export | value
AS-community_number AS-community_number AS-community_number ...}
      { internet | local-AS | no-advertise | no-export | value
AS-community_number AS-community_number AS-community_number ...}
```

次の BGP コミュニティの接続先を許可または拒否できます。

- internet**：このルートをインターネット コミュニティと、そのコミュニティに属するあらゆるルータにアドバタイズします。

- **local-AS** : パケットがローカルの自律システム (AS) 外部へ送信されないようにするために、コンフェデレーションシナリオで使用します。
- **no-advertise** : どの BGP ピア (内部または外部) にもこのルートをアドバタイズしません。
- **no-export** : 外部 BGP (eBGP) ピアへアドバタイズしません。このルートは AS 内に留められます。
- **value community_number** : AS:NN 形式のコミュニティ文字列を指定します。ここで、AS は 2 バイトの AS コミュニティ 16 進数、NN は 2 バイトの 16 進数です (1 ~ 11 文字)。

各コミュニティには、複数の接続先と AS コミュニティ番号を入力できます。詳細については、『*Command Line Interface Reference*』を参照してください。

複数のコミュニティリストエントリをコミュニティリストに付加するには、さまざまなコミュニティストリングに対して複数の **permit** 句または **deny** 句を追加します。最大 64 のコミュニティリストをコンテキストで設定できます。

コミュニティ属性の設定

BGP コミュニティ属性は、ルートマップ内の **set community** コマンドを介して設定します。

```

config
  context context_name
    route-map map_name { deny | permit } sequence_number
      set community [additive]{ internet | local-AS | no-advertise
| no-export | none | value AS-community_number AS-community_number
AS-community_number ... }
      { internet | local-AS | no-advertise | no-export | none | value
AS-community_number AS-community_number AS-community_number ... }
      { internet | local-AS | no-advertise | no-export | none | value
AS-community_number AS-community_number AS-community_number ... }

```

additive オプションを指定すると、複数の接続先および AS コミュニティ番号を入力できます。詳細については、『*Command Line Interface Reference*』を参照してください。

BGP コミュニティを介したフィルタリング

BGP コミュニティに基づいてルートをフィルタ処理するには、ルートマップで **match** 句を設定します。コマンドシーケンスは次のとおりです。

```

config
  context context_name
    route-map map_name { deny | permit } sequence_number
      match community { named named_list | standard identifier }

```

BGP 拡張コミュニティ

BGP 拡張コミュニティの設定 (ルートターゲット)

BGP 拡張コミュニティは、ルートターゲットを定義します。MPLS VPN は、ルートターゲット (RT) と呼ばれる 64 ビットの拡張コミュニティ属性を使用します。RT は、適切な情報テーブルへの到達可能性情報の配信を可能にします。

BGP 拡張コミュニティは、コンテキスト構成モードのコマンドを使用して設定します。

```

config
  context context_name
    ip extcommunity-list { named named_list | standard identifier } {
deny | permit } rt rt_number rt_number rt_number ...

```

rt_number は AS:NN 形式の文字列としてルートターゲットを指定します。ここで、AS は 2 バイトの AS コミュニティ 16 進数、NN は 2 バイトの 16 進数です (1 ~ 11 文字)。IP *extcommunity* リストには複数のルート番号を追加できます。

さまざまな拡張コミュニティ文字列に複数の **permit** 句または **deny** 句を追加することで、拡張コミュニティリストに複数の拡張コミュニティリストエントリを付加できます。最大 64 個の拡張コミュニティリストをコンテキスト内に設定できます。

拡張コミュニティ属性の設定

ルートマップ内で **set extcommunity** コマンドを使用して BGP 拡張コミュニティ属性を設定します。

```

config
  context context_name
    route-map map_name { deny | permit } sequence_number
      set extcommunity rt rt_number rt_number rt_number ...

```

rt_number は AS:NN 形式の文字列としてルートターゲットを指定します。ここで、AS は 2 バイトの AS コミュニティ 16 進数、NN は 2 バイトの 16 進数です (1 ~ 11 文字)。IP *extcommunity* リストには複数のルート番号を追加できます。

BGP 拡張コミュニティを介したフィルタリング

BGP 拡張コミュニティ (ルートターゲット) に基づいてルートをフィルタ処理するには、ルートマップで **match** 句を設定します。コマンドシーケンスは次のとおりです。

```

config
  context context_name
    route-map map_name { deny | permit }
      [no] match extcommunity { named named_list | standard identifier
    }

```

BGP ローカル プリファレンス

BGP ローカルプリファレンス属性は、IBGP ピアにのみ BGP スピーカーによって送信されません。次のコマンドシーケンスを使用してルートマップ内に設定されます。

```

config
  context context_name
    route-map map_name { deny | permit }
      set local-preference pref_number

```

ルートマップのローカルプリファレンスに対応する **match** 句はありません。これは、ローカルプリファレンスがルート選択アルゴリズムで直接使用されるためです。

ICSR および SRP グループ

BGP は、サービス冗長性プロトコル (SRP) を介してリンクされたシャーシ間セッションリカバリ (ICSR) の設定で採用されています。デフォルトでは、ICSR フェールオーバーは、コンテキスト内のすべての BGP ピアがダウンしたときにトリガーされます。

必要に応じて、コンテキスト内に SRP ピアグループを設定できます。ICSR フェールオーバーは、グループ内のすべてのピアで障害が発生した場合に発生します。このオプションは、IPv4 と IPv6 のピアの組み合わせが複数ペアの VLAN に分散され、ピアグループのすべてのメンバーによって IPv4 または IPv6 の接続が失われる展開で役立ちます。

詳細については、このガイドの「シャーシ間セッションリカバリ」、および『*Command Line Interface Reference*』の「*Service Redundancy Protocol Configuration Mode Commands*」の章にある **monitor bgp**、**monitor diameter** および **monitor authentication-probe** コマンドの説明を参照してください。

スタンバイ ICSR シャーシからの BGP ルートのアドバタイジング

SRP 構成モード コマンドは、スタンバイ状態で ICSR シャーシからの BGP ルートのアドバタイジングを有効にします。このコマンドとそのキーワードを使用すると、オペレータは、光トランスポートネットワーク ジェネレーションネクスト (OTNGN) で BGP プレフィックス独立コンバージェンス (PIC) を展開することで、より高速なネットワーク コンバージェンスを利用することができます。

BGP PIC は、アグレッシブな ICSR 障害検出タイマーを安全に設定できるネットワーク コンバージェンスを向上させることを目的としています。

```
configure
  context context_name
    service-redundancy-protocol
      advertise-routes-in-standby-state [ hold-off-time hold-off-time ]
    [ reset-bfd-nbrs bfd-down-time ]
  end
```

注：

- **hold-off-time hold-off-time** は、タイマーが期限切れになるまで、BGP ルートのアドバタイジングを遅延させます。1 ~ 300 の整数として **hold-off-time** を秒単位で指定します。
- BFD をリセットした後、**reset-bfd-nbrs bfd-down-time** は、BFD セッションを設定されたミリ秒数の間停止して、ネットワーク コンバージェンスを向上させます。**bfd-down-time** を 50 ~ 120000 の整数として指定します。

ICSR の設定可能な BGP ルートのアドバタイズメント間隔

デフォルトでは、MinRtAdvInterval が各ピアに設定されます。その値は iBGP ピアの場合は 5 秒、eBGP ピアの場合は 30 秒です。オペレータは、**neighbor identifier advertisement-interval** コマンドを使用して、デフォルトの間隔をグローバルに変更できます。

BGP advertisement-interval は、アドレスファミリーごとに個別に設定することもできます。設定されている場合、この値は、そのアドレスファミリーにおけるピアのデフォルトの advertisement-interval のみをオーバーライドします。BGP は、AFI/SAFI に設定された advertisement-interval に基づいて、AFI/SAFI ごとにルート更新メッセージを送信します。AFI/SAFI advertisement-interval が設定されていない場合は、ピアベースのデフォルトの advertisement-interval が使用されます。

ICSR 設定では、この機能を使用して、ルートアドバタイズメントを高速化し、ネットワークコンバージェンス時間を短縮することができます。

timers bgp icsr-aggr-advertisement-interval コマンドは、BGP アドレスファミリー (VPNv4/VPNv6) 構成モードと BGP アドレスファミリー (VRF) 構成モードの両方で使用できます。

```
configure
  context context_name
    router bgp as_number
      address-family { ipv4 | ipv6 | vpnv4 | vpnv6 }
        timers bgp icsr-aggr-advertisement-interval seconds
```

注：

- *seconds* : 0 ~ 30 の整数で秒数を設定します。デフォルト : 0。

BGP CLI 設定コマンド

次の表に、さまざまな BGP パラメータの設定をサポートする BGP 構成モードの CLI コマンドを示します。詳細については、『*Command Line Interface Reference*』の「*BGP Configuration Mode Commands*」の章を参照してください。

```
configure
  context context_name
    router bgp as_number
```

表 42: BGP 構成モードの CLI コマンド

| bgp コマンド | 説明 |
|---|--|
| accept-zero-as-rd | 管理サブフィールドを持つルート識別子 (RD) (AS 番号 0) がある VPN プレフィックスを受け入れるように設定します。 |
| address-family { ipv4 ipv6 } | IPv4 または IPv6 アドレスファミリー設定モードを開始します。 |
| address-family { vpnv4 vpnv6 } | VPNv4 または VPNv6 アドレスファミリー設定モードを開始します。 |
| bgp graceful-restart { restart-time rest_time stalepath-time stale_time update-delay delay | グレースフルリスタートに関する BGP 固有のパラメータを定義します。 |
| description text | この設定の説明テキストを入力できます。 |

| bgp コマンド | 説明 |
|---|--|
| distance { admin <i>distance</i> prefix <i>prefix_addr</i> [route-access-list <i>list_name</i>] bgp external <i>ebgp_dist</i> internal <i>ibgp_dist</i> local <i>local_dist</i> } | ルートのアドミニストレーティブディスタンスを定義します。アドミニストレーティブディスタンスは、特定のルートまたはタイプルートのデフォルトの優先順位です。 |
| enforce-first-as | Exterior Border Gateway Protocol (eBGP) ルートの最初の AS を適用します。 |
| ip vrf <i>vrf_name</i> | 事前に設定された IP VRF コンテキストインスタンスを BGP ASN に追加し、BGP 属性と関連パラメータを VRF に設定します。 |
| maximum-paths { ebgp <i>max_num</i> ibgp <i>max_num</i> } | 複数のパスを介したパケットの転送を有効にし、ネイバー間の外部 BGP (eBGP) パスまたは内部 BGP (iBGP) パスの最大数を指定します。 |
| neighbor <i>ip_address</i> { activate advertisement-interval <i>adv_time</i> capability graceful-restart default-originate [route-map <i>map_name</i>] distribute-list <i>dist_list</i> { in out } ebgp-multihop [max-hop <i>number</i>] encrypted password <i>encrypted_password</i> fall-over bfd [multihop] filter-list <i>filt_list</i> { in out } max-prefix <i>max_num</i> [threshold <i>thresh_percent</i>] [warning-only] next-hop-self password <i>password</i> remoteas <i>AS_num</i> remove-private-AS restart-time <i>rest_time</i> route-map <i>map_name</i> { in out } send-community { both extended standard } shutdown srp-activated-soft-clear timers { [connect-interval <i>conn_time</i>] [keepalive-interval <i>keep_time</i> holdtimeinterval <i>hold_time</i>] } update-source <i>ip_address</i> weight <i>value</i> } | <p>非ブロードキャストネットワークに相互接続する BGP ルータを設定します。他のパラメータを設定する前に、ネイバーに対してリモート AS 番号を指定する必要がありますことに注意してください。</p> <p>注： advertisement-interval は、そのアドレスファミリーに有効になるように、アドレスファミリーに対して明示的に設定する必要があります。デフォルトでは、IPv4 アドレスファミリーにのみ適用されます。</p> <p>address-family コマンドを使用してアドレスファミリーを指定します。その後で、アドレスファミリー構成モードでネイバーアドバタイズメント間隔を設定できます。</p> |
| network <i>ip_address/mask</i> [route-map <i>map_name</i>] | BGP を介してアナウンスするネットワークを指定します。 |
| redistribute { connected ospf rip static } [route-map <i>map_name</i>] | BGP を介して別のプロトコルから BGP にルートを再配布します。 |
| router-id <i>ip_address</i> | 設定されたルータ ID を上書きし、BGP ピアをリセットします。 |
| scan-time <i>time</i> | BGP バックグラウンドスキャナの間隔を秒単位で設定します。BGP は、インストールされているルートのネクストホップをモニターして、ネクストホップの到達可能性を確認し、BGP ベストパスループを選択、インストール、および検証します。 |
| timers bgp keepalive-interval <i>interval</i> holdtime-interval <i>time</i> [min-peer-holdtimeinterval <i>time</i>] | BGP ルーティングタイマーを設定します。 |

BGP 設定パラメータの確認

BGP ルータの設定を確認するには、次のコマンドを使用して、画面出力で「**router BGP**」というラベルの付いたセクションを探します。

```
show config context ctxt_name [ verbose ]
```

BGP ピアの制限

機能の概要と変更履歴

要約データ

| | |
|-----------------|---|
| 該当製品または機能エリア | すべて |
| 該当プラットフォーム | VPC - DI |
| 機能のデフォルト | 無効：設定が必要 |
| このリリースでの関連する変更点 | N/A |
| 関連資料 | <ul style="list-style-type: none"> • <i>Command Line Interface Reference</i> • <i>Statistics and Counters Reference</i> • VPC-DI システム管理ガイド |

マニュアルの変更履歴

| | |
|--------|------|
| 改訂の詳細 | リリース |
| 最初の導入。 | 21.8 |

機能説明

CUPS アーキテクチャを備えたでは、パケット処理カード（逆多重化 SF カードを含むセッション機能（SF））間での BGP ピアリングに柔軟に対応できます。

SDN の「Contrail」モデルに基づく展開手順では、各パケット処理カードにはコンピューティングノード内に vRouter があります。このモデルでは、現在の柔軟な BGP ピアリングスキームを使用して、BGP の設定をこれらの vRouter それぞれに実装する必要があります。そのため、ネットワーク内に多数の SF カードがある場合は、サービスプロバイダーにとっての課題となります。設定が必要な回線数は拡張性の問題をもたらします。

この問題を解決するため、BGP ピア制限機能が導入されました。この機能は BGP ピアリングを VPC-DI アーキテクチャ内の 2 枚の SF カードのみに制限します。この機能では、ルーティングテーブルには、その 2 枚の SF カードに対応するルート 2 つのみが存在し、3 番目のルートは「ブラックホール」または「ヌル」ルートとなります。新しいルートが最長プレフィック

スに一致するルートであることを確認するために、ホストアドレスのみ (/32 ビットマスク) のプロビジョニングのみが適用されます。これにより、設定の量とルーティングテーブルのサイズが大幅に削減されます。

機能の仕組み

この機能は、**ip route kernel** コマンドを使用して実装されます。設定すると、BGP ピアリングは特別なルートを持つ SF カード 2 枚にのみ制限されます。

blackhole キーワードを設定すると、カーネルルーティングエンジンが有効になり、ノードから発信されるパケットをブロックまたはドロップできます。これは、どのインターフェイスにも限定されず、デフォルトではワイルドカードインターフェイスになります。

BGP ピア制限機能の設定の詳細については、「BGP ピア制限の設定」の項を参照してください。

制限事項

- この機能のサポートは、コンテキストレベルのみに制限されています。
- VRF レベルではサポートされていません。
- この機能は、IPv4 でのみサポートされています。

BGP ピア制限の設定

次の項では、この機能を有効または無効にするための設定コマンドについて説明します。

パケット処理カードのルート設定

次の CLI コマンドを使用して、コンテキスト構成で定義されている任意の 2 つのパケット処理インターフェイス (SF カード) に特別な (スタティック) ルートを追加します。

```
configure
  context context_name
    [ no ] ip route kernel ip_address/ip_address_mask_combo
    egress_intrfc_name cost number
  end
```

注：

- **no** : 追加されたルートを削除します。
- **kernel** : カーネルのルーティングテーブルのオプションでスタティックルートを許可します。
- **ip_address/ip_address_mask_combo** : ルートが適用される IP アドレスを示すために、結合された IP アドレスのサブネットマスクビットを指定します。 *ip_address_mask_combo* は、CIDR 表記を使用して指定する必要があります。これは、IP アドレスが IPv4 ドット付き 10 進表記を使用して指定されたもので、マスクビットは数値 (サブネットマスクのビット数) です。

- **egress_intrfc_name** : 1 ~ 79 文字の英数字の文字列として、既存の出力インターフェイスの名前を指定します。
- **costnumber** : 次のゲートウェイへのホップ数を定義します。コストは 0 ~ 255 の整数にする必要があります。255 が最も高価です。デフォルトは 0 です。
- この機能は、デフォルトでディセーブルになっています。

ブラックホールルートの設定

ノードから発信されるパケットをブロックまたはドロップするには、次の CLI コマンドを使用します。

```
configure
  context context_name
    [ no ] ip route kernel ip_address/ip_address_mask_combo
    egress_intrfc_name cost number blackhole
  end
```

注 :

- **no** : 追加されたルートを削除します。
- **kernel** : カーネルのルーティングテーブルのオプションでスタティックルートを許可します。
- **ip_address/ip_address_mask_combo** : ルートが適用される IP アドレスを示すために、結合された IP アドレスのサブネットマスクビットを指定します。**ip_address_mask_combo** は、CIDR 表記を使用して指定する必要があります。これは、IP アドレスが IPv4 ドット付き 10 進表記を使用して指定されたもので、マスクビットは数値 (サブネットマスクのビット数) です。
- **egress_intrfc_name** : 1 ~ 79 文字の英数字の文字列として、既存の出力インターフェイスの名前を指定します。デフォルトは「*」 (ワイルドカードインターフェイス) です。
- **costnumber** : 次のゲートウェイへのホップ数を定義します。コストは 0 ~ 255 の整数にする必要があります。255 が最も高価です。デフォルトは 0 です。
- **blackhole** : パケットをブロックまたはドロップするため、カーネルにインストールするブラックホールルートを定義します。
- この機能は、デフォルトでディセーブルになっています。

モニタリングおよびトラブルシューティング

この項では、機能のモニタリングとトラブルシューティングのサポートに使用できる CLI コマンドに関する情報を提供します。

コマンドや出力の表示

この項では、この機能のサポートにおける show コマンドやその出力に関する情報を提供します。

show ip route

この show command CLI は、任意の2つのパケット処理インターフェイス（SF カード）にスタティックルートが追加されると、次の新しいフィールドの値を挿入します。

カーネル専用

双方向フォワーディング検出

Bidirectional Forwarding Detection (BFD) は、リンクによって接続されている2つの転送エンジン間の障害を検出するために使用されるネットワークプロトコルです。BFDは、特定のリンクを介した2つのエンドポイント間でセッションを確立します。2つのシステム間に複数のリンクが存在する場合、それぞれをモニターするために複数の BFD セッションが確立される場合があります。セッションは3ウェイハンドシェイクによって確立され、同じ方法で切断されます。セッションで認証が有効になっている場合があります。簡易パスワード、MD5、または SHA1 認証を選択できます。



重要 ASR 5500 では、IPv6 プレフィックス長が /12 未満で、/64 と /128 の範囲の BFD ルートはサポートされていません。

BFD サポートの概要

BFDには検出メカニズムがありません。エンドポイント間にセッションを明示的に設定する必要があります。基盤となるさまざまな転送メカニズムやレイヤの多くで BFD が使用されている可能性があり、また、それらすべては独立して動作しています。そのため、使用する転送が何であっても、BFD をカプセル化する必要があります。

OSPF や IS-IS などの何らかの形式の隣接セットアップをサポートするプロトコルは、BFD セッションの起動ストラップにも使用できます。これらのプロトコルは、プロトコル独自のキープアライブメカニズムを使用して通常は可能になるよりも迅速に障害が発生しているリンクの通知を受信するために BFD を使用できます。

非同期モードでは、エンドポイントの両方が定期的の Hello パケットを相互に送信しています。これらのパケットを複数回受信しない場合は、セッションがダウンしていると見なされます。

エコーがアクティブになると、エコーパケットのストリームがもう一方のエンドポイントに送信され、その後それらが送信元に転送されます。エコーは、**bfd protocol** コマンドを使用してグローバルに有効にすることも、インターフェイスごとに個別に有効または無効にすることもできます。この機能は、リモートシステム上の転送パスのテストに使用されます。

システムは、スタティックルーティング、または BGP ルーティングを介して、オプションのエコー機能を使用した非同期モードで BFD をサポートしています。



重要 BFD を機能させるには、ASR5500 ではいずれかのパケット処理カードをデマルチプレクサカードとして設定する必要があります。詳細については、「システム設定」の章の「逆多重化カードの設定」の項を参照してください。

BFD の設定

この項では、システムでの基本的な BFD ルーティングプロトコルのサポートを設定し、有効にする方法について説明します。

BFD プロトコルの設定に影響する要因はいくつかあります。

- [BFD コンテキストの設定 \(401 ページ\)](#)
- [スタティックルートの IPv4 BFD の設定 \(401 ページ\)](#)
- [スタティックルートの IPv6 BFD の設定 \(402 ページ\)](#)
- [シングルホップ用の BFD の設定 \(402 ページ\)](#)
- [マルチホップ BFD の設定 \(403 ページ\)](#)
- [BFD の拡張性 \(403 ページ\)](#)
- [BGP ネイバーとコンテキストの関連付け \(403 ページ\)](#)
- [OSPF ネイバーとコンテキストの関連付け \(404 ページ\)](#)
- [BFD ネイバークラスタと BFD プロトコルの関連付け \(404 ページ\)](#)
- [OSPF インターフェイスでの BFD の有効化 \(404 ページ\)](#)
- [ICSR の BFD 接続のモニタリング \(404 ページ\)](#)

BFD コンテキストの設定

```
config
  context context_name
    bfd-protocol
    [ bfd echo ]
  exit
```

注：

- エコー機能は、このコンテキストのすべてのインターフェイスに対して必要に応じて有効にすることができます。
- コンテキストごとに 16 BFD セッション、およびシャーシごとに 64 BFD セッション。

スタティックルートの IPv4 BFD の設定

インターフェイス上で BFD を有効にします。

```
config
  context bfd_context_name
    interface if_name
      ip address ipv4_address ipv4_mask
```

```

bfd interval interval_value min_rx rx_value multiplier multiplier_value
[ bfd echo ]
exit

```

BFD スタティックルートを設定します。

```
ip route static bfd if_name ipv4_gw_address
```

スタティックルートを追加します。

```
ip route ipv4_address ipv4_mask
ip route ipv4_address ipv4_mask
```

スタティックルートの IPv6 BFD の設定

インターフェイスでの BFD を有効にします。

```

config
context bfd_context_name
interface if_name
  ipv6 address ipv6_address ipv6_mask
  bfd interval interval_value min_rx rx_value multiplier multiplier_value
  [ bfd echo ]
exit

```

BFD スタティックルートを設定します。

```
ipv6 route static bfd if_name ipv6_gw_address
```

スタティックルートを追加します。

```
ipv6 route ipv6_address ipv6_mask
ipv6 route ipv6_address ipv6_mask
```



重要 ASR 5500 では、IPv6 プレフィックス長が /12 未満で、/64 ~ /128 の範囲のスタティックルートはサポートされていません。

シングルホップ用の BFD の設定

インターフェイス上で BFD を有効にします。

```

config
context bfd_context_name
interface if_name
  ip address ipv4_address ipv4_mask
  ipv6 address ipv6_address ipv6_mask
  bfd interval interval_value min_rx rx_value multiplier multiplier_value
  [ bfd echo ]
exit

```

BGP ネイバー上で BFD を有効にします。詳細については、[BGP ネイバーとコンテキストの関連付け \(403 ページ\)](#) を参照してください。

OSPF ネイバー上で BFD を有効にします。詳細については、[OSPF ネイバーとコンテキストの関連付け \(404 ページ\)](#) を参照してください。



重要 ASR 5500 では、IPv6 プレフィックス長が /12 未満で、/64 ~ /128 の範囲のルートはサポートされていません。

マルチホップ BFD の設定

インターフェイス上で BFD を有効にします。

```
config
  context bfd_context_name
    interface if_name
      ip address ipv4_address ipv4_mask
      ipv6 address ipv6_address ipv6_mask
      bfd interval interval_value min_rx rx_value multiplier multiplier_value
      [ bfd echo ]
    exit
```

マルチホップ BFD セッションを設定します。

```
bfd-protocol
  bfd multihop peer destination-address interval interval-value multiplier
  multiplier-value
```

BGP ネイバー上で BFD を有効にします。詳細については、[BGP ネイバーとコンテキストの関連付け \(403 ページ\)](#) を参照してください。

BFD の拡張性

上記のいずれかの方法を使用してアクティブな BFD セッションを設定し、アクティブインターフェイスの設定時に同じ BFD ネイバーを使用します。詳細については、[BFD ネイバーグループと BFD プロトコルの関連付け \(404 ページ\)](#) を参照してください。

```
bfd-protocol
  bfd nbr-group-name grp_name active-if-name if_name nexthop_address
```

1 つ以上のパッシブインターフェイスに同じ BFD の結果を適用します。

```
bfd nbr-group-name grp_name passive-if-name if_name nexthop_address
bfd nbr-group-name grp_name passive-if-name if_name nexthop_address
```

BGP ネイバーとコンテキストの関連付け

```
config
  context context_name
    router bgp AS_number
      neighbor neighbor_ip-address remote-as rem_AS_number
      neighbor neighbor_ip-address ebgp-multihop max-hop max_hops
      neighbor neighbor_ip-address update-source update_src_ip-address
      neighbor neighbor_ip-address failover bfd [ multihop ]
```

注：

- ネイバーを追加するには、このシーケンスを繰り返します。

OSPF ネイバーとコンテキストの関連付け

```
config
  context context_name
    router ospf
      neighbor neighbor_ip-address
```

注：

- ネイバーを追加するには、このシーケンスを繰り返します。

BFD ネイバーグループと BFD プロトコルの関連付け

```
config
  context context_name
    bfd-protocol
      bfd nbr-group-name grp_name active-if-name if_name nexthop_address
      bfd nbr-group-name grp_name passive-if-name if_name nexthop_address
```

OSPF インターフェイスでの BFD の有効化

すべての OSPF インターフェイス

```
config
  context context_name
    router ospf
      bfd-all-interfaces
```

特定の OSPF インターフェイス

```
config
  context context_name
    interface interface_name
      broadcast
      ip ospf bfd
```

ICSR の BFD 接続のモニタリング

ICSR 設定では、次のコマンドシーケンスは、指定されたコンテキストのプライマリシャーシと BFD ネイバーとの間の接続のモニタリングを開始します。接続が切断されると、スタンバイシャーシがアクティブになります。

```
config
  context context_name
    service-redundancy-protocol
      monitor bfd context context_name { ipv4_address | ipv6_address } {
chassis-to-chassis | chassis-to-router }
```

注：

- `ipv4_address / ipv6_address` は、モニターする BFD ネイバーの IP アドレスを定義します。これは、IPv4 ドット付き 10 進表記または IPv6 コロン区切り 16 進表記を使用して入力します。
- **chassis-to-chassis** は、非 SRP リンク上のプライマリシャーシとバックアップシャーシの間で BFD を実行できるようにします。
- **chassis-to-router** は、シャーシとルータの間で BFD を実行できるようにします。

設定の保存

「設定の確認と保存」の章の説明に従って、設定を保存します。

ICSR のシャーシ間 BFD のモニタリング

オペレータは、ICSR スイッチオーバー時にルートをより迅速にアドバタイズするように BFD を設定できます。このソリューションは、スタンバイ ICSR シャーシからの BGP ルートのアドバタイズを可能にする機能を補完します。VoLTE の実装時に ICSR 設定でより積極的な障害検出と回復をサポートすることを全体的な目標としています。

ICSR 設定でシャーシ間 BFD モニタリングを行うには、次の機能を設定する必要があります。

- [プライマリシャーシ BFD モニタリングの有効化 \(405 ページ\)](#)。
- [ICSR Dead 間隔を無視する BFD の設定 \(405 ページ\)](#)。
- [ICSR スイッチオーバー ガード タイマー の設定 \(406 ページ\)](#)。
- [BFD マルチホップ フォールオーバーの有効化 \(406 ページ\)](#)。
- [スタンバイ ICSR シャーシからの BGP ルートのアドバタイジングの有効化 \(408 ページ\)](#)。

プライマリシャーシ BFD モニタリングの有効化

プライマリシャーシと指定された BFD ネイバー間の接続をモニタリングできるようにする必要があります。接続が切断されると、スタンバイシャーシがアクティブになります。詳細については、[ICSR の BFD 接続のモニタリング \(404 ページ\)](#) を参照してください。

ICSR Dead 間隔を無視する BFD の設定

SRP 構成モード `bfd-mon-ignore-dead-interval` コマンドを実行すると、スタンバイ ICSR シャーシは dead 間隔を無視し、すべての BFD シャーシ間モニターが失敗するまでスタンバイ状態のままになります。

この機能は、BFD シャーシ間モニタリングとの関連付けで有効にして、よりアグレッシブな ICSR 障害検出時間をサポートします。

```
configure
context context_name
  service-redundancy-protocol variable
  bfd-mon-ignore-dead-interval
end
```

ICSR スイッチオーバー ガードタイマー の設定

SRP 構成モードの **guard timer** コマンドは、SRP サービスのモニタリングのための **edundancy-guard-period** と **monitor-damping-period** を設定します。

これらのガードタイマーを使用して、カードの再起動およびタスクの再起動などのローカルな障害により、中断する可能性のある ICSR イベントを発生させることがないようにします。

```
configure
  context context_name
    service-redundancy-protocol variable
      guard-timer { aaa-switchover-timers { damping-period seconds |
guard-period seconds } | diameter-switchover-timers { damping-period
seconds | guard-period seconds } | srp-redundancy-timers { aaa {
damping-period seconds | guard-period seconds } | bgp { damping-period
seconds | guard-period seconds } | diam { damping-period seconds |
guard-period seconds } }
      end
```

注：

- **aaa-switchover-timers**：ネットワークのコンバージ中に AAA の障害（post ICSR switchover）が発生した場合に、バックツーバックの ICSR スイッチオーバーを防止するタイマーを設定します。
 - **damping-period**：guard-period 内のモニタリング障害による ICSR スイッチオーバーをトリガーする遅延時間を設定します。
 - **guard-period**：local-failure-recovery と network-convergence のタイマーを設定します。
- **diameter-switchover-timers**：ネットワークのコンバージ中に Diameter の障害（post ICSR switchover）が発生した場合に、バックツーバックの ICSR スイッチオーバーを防止するタイマーを設定します。
 - **damping-period**：guard-period 内のモニタリング障害による ICSR スイッチオーバーをトリガーする遅延時間を設定します。
 - **guard-period**：local-failure-recovery と network-convergence のタイマーを設定します。
- **srp-redundancy-timer**：システムがローカルの card-reboot/critical-task-restart の障害からリカバリされている間に、ICSR スイッチオーバーを防止するタイマーを設定します。
 - **aaa**：ローカル障害に続いて AAA のモニタリングの障害が発生する。
 - **bgp**：ローカル障害に続いて BGP のモニタリングの障害が発生する。
 - **diam**：ローカル障害に続いて Diameter のモニタリングの障害が発生する。

BFD マルチホップ フォールオーバーの有効化

コンテキスト構成モードの **ip route** コマンドと **ipv6 route** コマンドでの **fall-over bfd multihop mhsess_name** キーワードは、指定されたマルチホップセッションのフォールオーバー BFD 機能を有効にします。**fall-over bfd** オプションは、BFD を使用してネイバーの到達可能性と活性度をモニターします。有効にすると、BFD が障害を通知した場合にセッションを切断します。

```

configure
  context context_name
    ip route { ip_address/ip_mask | ip_address ip_mask } { gateway_ip_address |
next-hop next_hop_ip_address | point-to-point | tunnel } egress_intrfc_name [
  cost cost ] [ fall-over bfd multihop mh sess_name ] [ precedence precedence
] [ vrf vrf_name [ cost value ] [ fall-over bfd multihop mh sess_name ] [
precedence precedence ] +
  end

```

Ip route コマンドでは、静的マルチホップの BFD ルートを追加することもできます。

```

ip route static multihop bfd mh bfd_sess_name local_endpt_ipaddr
remote_endpt_ipaddr

```



重要 SNMP トラップは、BFD セッションがアップおよびダウンしたときに生成されます (BFDSessUp と BFDSessDown)。

ip route コマンド

```

configure
  context context_name
    ip route { ip_address/ip_mask | ip_address ip_mask } { gateway_ip_address |
next-hop next_hop_ip_address | point-to-point | tunnel } egress_intrfc_name [
  cost cost ] [ fall-over bfd multihop mh sess_name ] [ precedence precedence
] [ vrf vrf_name [ cost value ] [ fall-over bfd multihop mh sess_name ] [
precedence precedence ] +
  end

```

Ip route コマンドでは、静的マルチホップの BFD ルートを追加することもできます。

```

ip route static multihop bfd mh bfd_sess_name local_endpt_ipaddr
remote_endpt_ipaddr

```

ip routev6 コマンド

```

configure
  context context_name
    ipv6 route ipv6_address/prefix_length { interface name | next-hop
ipv6_address interface name } [ cost cost ] [ fall-over bfd multihop mh sess_name
] [ precedence precedence ] [ vrf vrf_name [ cost value ] [ fall-over bfd
multihop mh sess_name ] [ precedence precedence ]
  end

```

ipv6 route コマンドでは、スタティックマルチホップ BFD ルートも追加できるようになりました。

```

ipv6 route static multihop bfd mh bfd_sess_name local_endpt_ipv6addr
remote_endpt_ipv6addr

```

BFD 間隔の調整

ネットワーク展開のコンバージェンス要件を満たすため、BFD パケット間の送信間隔を設定します（ミリ秒単位）。

```
configure
  context context_name
    interface interface_name broadcast
      bfd interval interval_num min_rx milliseconds multiplier value
    end
```

注：

- *milliseconds* は、50 ~ 10,000 の整数です（デフォルトは 50）

スタンバイ ICSR シャーシからの BGP ルートのアドバタイジングの有効化

この機能の設定については、[スタンバイ ICSR シャーシからの BGP ルートのアドバタイジング \(394 ページ\)](#) をご覧ください。

設定の保存

「設定の確認と保存」の章の説明に従って、設定を保存します。

リンク集約メンバーリンクの BFD サポート

メンバーリンクベースの BFD は、LACP よりも高速で個々のリンク障害を検出し、単一のメンバーリンク障害の結果として、セッション全体またはトラフィックのダウン期間を短縮します。

概要

BFD 構成モードの CLI コマンドは、linkagg タスクとの BFD の連携動作を設定します。セッションが設定されると、BFD はメンバーリンクごとに BFD セッションを作成し、各 linkagg メンバーリンクでパケットの送信を開始します。メンバーリンクの BFD セッションに障害が発生すると、StarOS は linkagg タスクに障害を通知します。

図 19: BFD の連携動作

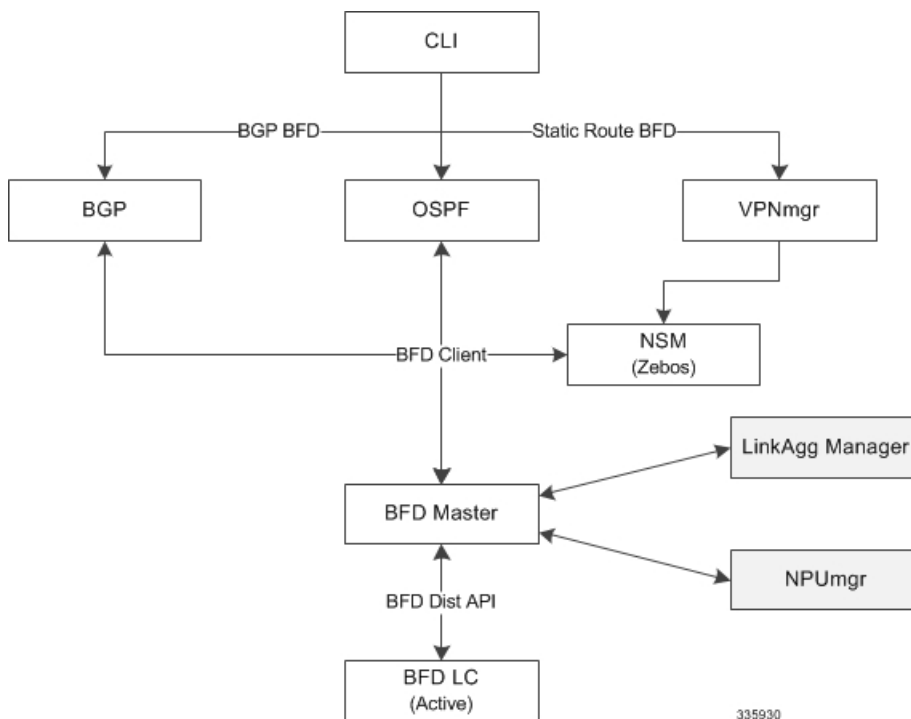

スロット番号を使用して `linkagg-peer` を定義する場合は、冗長 LC (ラインカード) スロット用の `linkagg peer` を設定することもできます。その際、メンバリンク設定でスロットも指定する必要があります。また、スロットを使用せずに `linkagg-peer` を設定する場合は、スロットを指定してピアを設定する前に、そのピアを削除する必要があります。



重要 RFC 7130 に準拠するため、`linkagg` インターフェイスごとに許可される IPv4 または IPv6 BFD セッションベースの設定は 1 つだけです。

BFD Linkagg メンバーリンクのサポートの設定

`bfd linkagg-peer` コマンドは、メンバリンク BFD を有効にして、BFD リンク集約 (`linkagg`) セッション値を設定します (RFC 7130)。

```

configure
  context context_name
    bfd-protocol
      bfd linkagg-peer linkagg_group_id local-endpt-addr local-endpt_ipaddress
      remote-endpt-addr remote_endpt_ipaddress interval tx_interval min_rx rx_interval
      multiplier multiplier_value [ slot slot_number ]
      no bfd linkagg-peer linkagg_group_id [ slot slot_number ]
    end
  end

```

注：

- `linkagg_group_id` は、LAG 番号を 1 ~ 255 の整数として指定します。
- `local-endpt-addr local-endpt_ipaddress` は、IPv4 または IPv6 表記内のマルチホップ BFD セッションの送信元アドレスを指定します。
- `remote-endpt-addr remote-endpt_ipaddress` は、IPv4 または IPv6 表記内のマルチホップ BFD セッションのリモートアドレスを指定します。
- `interval tx_interval` は、制御パケットの送信間隔を 50 ~ 10000 の整数で（ミリ秒単位）指定します。
- `min_rx rx_interval` は、制御パケットの受信間隔を 50 ~ 10000 の整数で（ミリ秒単位）指定します。
- `multiplier multiplier_value` は、ホールド時間を計算するために使用する値を 3 ~ 50 の整数で指定します。
- 冗長アクティブ/スタンバイリンク集約の `slot slot_number` オプションは、この設定を適用するカードを指定します。

設定の保存

「設定の確認と保存」の章の説明に従って、設定を保存します。

ルーティング情報の表示

現在のコンテキストのルーティング情報を表示するには、次の Exec モードのコマンドのいずれかを実行します。

- `show ip route` : 現在のコンテキストにおける IPv4 ルートの情報を表示します。
- `show ipv6 route` : 現在のコンテキストにおける ipv6 ルートの情報を表示します。
- `show ip static-route` : 現在の contextospf 内の IPv4 スタティックルートの情報のみを表示します。
- `show ip ospf` : 現在のコンテキストにおける IPv4 OSPF プロセスの概要情報を表示します。
- `show ipv6 ospf` : 現在のコンテキストにおける IPv6 OSPFv3 プロセスの概要情報を表示します。
- `show ip bgp` : IPv4 BGP 情報を表示します。

次に、`show ip route` コマンドの出力例を示します。

```
[local]host_name# show ip route
**" indicates the Best or Used route.

  Destination          Nexthop          Protocol  Prec Cost Interface
*44.44.44.0/24         208.230.231.50  static    1    0    local1
*192.168.82.0/24       0.0.0.0          connected  0    0
*192.168.83.0/24       0.0.0.0          connected  0    0
  208.230.231.0/24     0.0.0.0          ospf      110  10    local1
*208.230.231.0/24     0.0.0.0          connected  0    0    local1
Total route count: 5
```



第 22 章

VLANs

この章では、強化サービスまたは拡張サービスをサポートする仮想ローカルエリアネットワーク（VLAN）の設定について説明します。製品固有や機能固有の「アドミニストレーションガイド」には、VLANを使用する可能性のあるシステムでのサービスの設定例と手順が記載されています。次に説明する手順を使用する前に、サービスモデルに最適な設定例を選択する必要があります。



重要 VLAN：レイヤ2トラフィック管理は、個別のライセンスを必要とするシスコの機能です。特定のライセンス要件の詳細については、シスコのアカウント担当者にお問い合わせください。ライセンスのインストールと確認の詳細については、「ソフトウェア管理操作」の「ライセンスキーの管理」の項を参照してください。

- [概要](#) (411 ページ)
- [VLAN および StarOS](#) (413 ページ)
- [VLAN およびハイパーバイザ](#) (413 ページ)
- [VLAN および KVM ハイパーバイザ](#) (414 ページ)
- [VLAN 対応 VM](#) (415 ページ)
- [VLAN および VMware](#) (416 ページ)
- [VLAN タグの設定](#) (417 ページ)
- [ポート設定の確認](#) (417 ページ)
- [サブスクライバ VLAN の関連付けの設定](#) (418 ページ)
- [VLAN 関連の CLI コマンド](#) (419 ページ)

概要

仮想 LAN (VLAN) は、コンテキストおよびサービスの設定と使用の柔軟性を高めます。

これらはポートごとに「タグ」として設定され、より複雑な設定を実装することができます。VLAN タグを使用すると、1つの物理ポートを複数の論理インターフェイスにバインドして、異なるコンテキスト内に設定できます。したがって、各イーサネットポートは、VLAN タグが使用されている場合は多くの論理ポートが含まれているように表示されることがあります。

VLANは、ハイパーバイザレベルと StarOS レベルで作成できます。VLANを作成する場所は、特定のネットワーク要件によって異なります。



重要 VLANは、管理 I/O (MIO/UMIO) カード上のサブスクライバトラフィックポートとともにサポートされます。システムは、「エンジニアリングルール」で説明されているように、VLAN の設定制限をサポートしています。

オーバーラッピング IP アドレスプールのサポート : GGSN

IPアドレスプールの重複により、オペレータは、物理的に分離されたルータや仮想ルータに高価な投資をすることなく、同じプライベート IP アドレス空間を持つ複数の企業の VPN 顧客を柔軟にサポートできます。

システムは、次の 2 種類の重複プールをサポートしています。

- リソースプールはダイナミック割り当て専用で設計されており、VPN トンネル (GRE トンネルなど) を使用して、VPN との間でプライベート IP アドレスを転送および受信します。
- 重複プールは、ダイナミックアドレッシングとスタティックアドレッシングの両方に使用でき、VLAN とネクストホップ転送アドレスを使用して VPN カスタマに接続できます。

ダウンストリームトラフィックを正しい PDP コンテキストに転送するために、GGSN は GRE トンネル ID または VLAN ID のいずれかを使用してパケットを照合します。トラフィックをアップストリームに転送する場合、GGSN は IP プール設定でトンネルおよび転送情報を使用します。重複するプールは、このようなインスタンスの APN で設定する必要があります。

PDP コンテキストが作成されると、IP アドレスが IP プールから割り当てられます。この場合、転送ルールも GGSN に設定されます。アドレスが静的に割り当てられている場合、GGSN が APN で設定されたプールから IP アドレスを確認すると、転送ルールも適用されます。

GGSN は、コンテキストごとの VLAN インターフェイスと同じ数の実際の重複プールに合わせて拡張でき、GGSN ごとに複数のコンテキストが存在することがあります。制限は IP プールの数です。この拡張性により、顧客のプライベート IP アドレス空間を使用して VPN サービスを顧客に提供するオペレータが、ハードウェアコストの増加や複雑な設定について心配する必要がなくなります。

RADIUS VLAN サポート : Enhanced Charging サービス

VPN のお客様は、多くの場合、他の顧客と簡単にオーバーラップできるプライベートアドレス空間を使用しています。サブスクライバアドレスは、同じ仮想ルーティングコンテキスト内で設定できるオーバーラッピングプールでサポートされています。

RADIUS サーバーと NAS の IP アドレスが別々のコンテキスト内である必要がないため、APN と RADIUS の設定とネットワーク設計がシンプルになります。この機能を使用すると、同じコンテキスト内に次のシナリオを定義できます。

- さまざまな APN を表すさまざまな RADIUS サーバークラスタの RADIUS NAS-IP アドレスのオーバーラッピング
- さまざまな RADIUS サーバークラスタの RADIUS サーバークラスタ IP アドレスのオーバーラッピング

オーバーラッピング NAS-IP アドレスすべてに固有のネクストホップアドレスが指定されて、固有の VLAN にバインドされるインターフェイスにバインドされます。これにより、同じコンテキストにこの設定が存在できるようになります。

システムは、RADIUS アクセス要求やアカウントメッセージを、その NAS-IP に定義されているネクストホップに転送します。接続されているルータがそのメッセージを RADIUS サーバークラスタに転送します。ネクストホップアドレスによって、使用するインターフェイスと VLAN が決まります。サーバークラスタからのトラフィックは、ポートや VLAN の組み合わせによって特定の NAS-IP に属しているものとして識別されます。

設定可能な RADIUS NAS-IP アドレスの数は、設定可能なループバックアドレスの数によって制限されます。

APN サポート : PDN ゲートウェイ (P-GW)

P-GW アクセスポイント名 (APN) は、APN に対する広範なパラメータ設定の柔軟性をサポートします。APN では VLAN タグを選択できますが、APN とは別に、P-GW で設定されます。

VLAN および StarOS

StarOS は、いくつかのゲートウェイ製品の VLAN をサポートしています。



- (注) VLAN は、サブスクリバ vNIC トラフィックポート 1-10 ~ 1-21 とあわせてサポートされています。StarOS は、付録の「エンジニアリングルール」で説明されているように、VLAN の設定制限をサポートしています。

VLAN およびハイパーバイザ

ネットワークを介して処理されているパケットのタイプに応じて、ハイパーバイザは ASR 5500VPC-SI 仮想マシン (VM) とパケットを交換する前に、さまざまな VLAN タスクを実行します。

- 管理パケット MGMT パケットはタグなしで着信し、ハイパーバイザはこれらのパケットを追加の VLAN 処理なしで VM と交換します。

- **アクセスパケット** は、VLAN タグ付きで物理ネットワークから着信します。ハイパーバイザは、VLAN タグを VM に転送する前に削除します。受信したパケットは、物理ネットワークを介して送信される前に再度タグ付けされます。
- **トランキングパケット** は、VLAN タグ付きで物理ネットワークを介して発着信します。ハイパーバイザは、タグ付きのパケットを追加処理のために VM に送信する前に、タグをフィルタ処理します。

管理、アクセス、およびトランキングの各パケットは、個別のコンテキストで定義し、一意のインターフェイスにバインドする必要があります。ハイパーバイザは、適切なタイプの VLAN タグ付けを行うか、またはパケットタイプに基づいたフィルタ処理を行うように設定する必要があります。

詳細については、VLAN サポートと送信元を簡単に説明している次の項を参照してください。

- [VLAN および KVM ハイパーバイザ \(414 ページ\)](#)
- [VLAN および VMware \(416 ページ\)](#)

VLAN および KVM ハイパーバイザ

ネットワークの分離

Ubuntu ネットワーキングスタックの実装により、KVM ホストは、単純なレイヤ 2 ブリッジ（イーサネットスイッチ）、転送または NAT ルータ、ステートフルファイアウォール、またはこれらのロールの任意の組み合わせとして機能できます。

VLAN 対ブリッジインターフェイス

KVM 仮想化のシナリオでは、VLAN 使用率をシンプルなブリッジインターフェイス共有の拡張と見なすことができます。違いは、ブリッジセットに参加するインターフェイスです。標準動作モード（イーサネットブリッジとのネットワークポート共有の例を参照）では、物理インターフェイス（eth0、eth1... など）はブリッジにバインドされ、各ゲストが使用します。これらのインターフェイスは、VLAN ID タグの有無にかかわらず、外部から着信するか、または内部で生成された未変更のパケットを伝送します。

サブインターフェイスを作成することで、特定の VLAN ID を伝送していないすべてのパケットを除外できます。これらのサブインターフェイスは、特定の VLAN ID によって定義された VLAN の一部になります。

この概念をブリッジされたインターフェイスの共有方式に適用するには、バインドされた物理インターフェイスを、特定の VLAN セグメンテーションの一部であるサブインターフェイスに置き換える必要があります。このようにして、このブリッジにバインドされたインターフェイスを持つすべての仮想マシンゲストは、その特定の VLAN の一部になります。シンプルなイーサネットブリッジ環境と同様に、提供されるネットワークは透過的です。



- (注) すべての vNIC タイプがブリッジへの VLAN トランッキングをサポートしているわけではありません。これは多くの場合、ハードウェアで VLAN が除外されたためです。

その他の情報

KVM ハイパーバイザを使用した VLAN の設定の詳細については、次の URL を参照してください。

- *802.1q VLAN* の設定 : <https://www.ibm.com/support/knowledgecenter/linuxonibm/liaat/liaatkvmseconfvlans.htm>
- *KVM/Networking* : <https://help.ubuntu.com/community/KVM/Networking>

VLAN 対応 VM

VLAN 対応 VM インスタンスは、単一の vNIC を介して VLAN タグ付きトラフィックを送受信します。VLAN 対応は、VLAN タグ付きトラフィックを予期している NFV アプリケーション (VNF) に役立ち、単一の vNIC で複数のサービスを提供できます。トランクインターフェイスを備えた VLAN 対応 VM を使用すると、接続が中断されることなく、ネットワークの自動追加と削除を容易に行うことができます。

VLAN トランクは、VLAN を単一のトランクポートに結合することで、VLAN 対応インスタンスをサポートします。VLAN タグ付きトラフィックのトランクを実装するには、次の手順を実行します。

- 親ポートを作成し、新しいポートを既存の Neutron ネットワークに接続します。新しいポートを接続すると、OpenStack ネットワーキング (Neutron) は、作成した親ポートにトランク接続を追加します。
- サブポートを作成します。これらのサブポートは VLAN をインスタンスに接続してトランクへの接続を可能にします。

OpenStack ネットワーキングサービス (Neutron) がサブポートに割り当てた MAC アドレスを使用するように VM インスタンスを展開します。Elastic Services Controller (ESC) 5.8 バージョンは、この VLAN 対応 VM をサポートしています。

制限事項 :

SRIOV VF を介した VLAN 対応の VM に対する Red Hat での既知の RFE 障害により、VPC DI の展開時および親ポートを VM に接続する際の VLAN 対応には次の 2 つの制限があります。

- VLAN 対応 VM 設定の一部として作成された Neutron トランクポートのステータスは DOWN です。
- 複数の VLAN ID で作成されたサブポートは Detached 状態です。

VLAN および VMware

VMware は、ネットワーク展開入要件を満たすために VLAN の設定をサポートしています。

VLAN の設定

VLAN を使用すると、単一の物理 LAN セグメントをさらに分割して、ポートのグループが物理的に異なるセグメント上にあるかのように分離することができます。

次の理由により、VLAN ありの ESXi を設定することを推奨します。

- これにより、ホストが既存の環境に統合されます。
- これにより、ホストが既存の環境に統合されます。
- これにより、ネットワークトラフィックの輻輳が軽減されます。
- iSCSI トラフィックには、隔離されたネットワークが必要です。

外部スイッチタグ (EST)、仮想スイッチタグ (VST)、および仮想ゲストタグ (VGT) の 3 つの方法で、ESXi で VLAN を設定できます。

- EST を使用すると、パケットのすべての VLAN タグ付けが物理スイッチで実行されます。ホストネットワークアダプタは、物理スイッチのアクセスポートに接続されています。仮想スイッチに接続されているポートグループは、VLAN ID を 0 に設定する必要があります。

VST を使用すると、ホストを離れる前にパケットのすべての VLAN タグ付けが仮想スイッチによって実行されます。ホストネットワークアダプタは、物理スイッチのトランクポートに接続されている必要があります。また、仮想スイッチに接続されているポートグループには、適切な VLAN ID が指定されている必要があります。

VGT を使用すると、すべての VLAN タグ付けが仮想マシンによって実行されます。VGT の場合、VLAN ID = 4095 です。仮想スイッチとの間でフレームが渡されると、仮想マシンのネットワークスタックと外部スイッチの間で VLAN タグが保持されます。物理スイッチポートは、トランクポートに設定されます。

その他の情報

VMware ハイパーバイザを使用した VLAN の設定の詳細については、次のドキュメントを参照してください。

- [UCS および VMware での VLAN の設定](#)
- VLAN の設定については、[VMware のドキュメント](#)を参照してください。
- ESXi ホストへの VLAN ID の割り当てについては、[VMware のドキュメント](#)を参照してください。
- 仮想スイッチ、物理スイッチ、および仮想マシンでの VLAN の設定については、[VMware のドキュメント](#)を参照してください。

VLAN タグの設定

ポートで VLAN を作成し、既存のインターフェイスにバインドするには、次の例を使用します。インターフェイスの作成については、「システムインターフェイスとポート」を参照してください。

```
config
port ethernet slot/port
no shutdown
vlan vlan_tag_ID
no shutdown
bind interface interface_name context_name
end
```

注：

- オプション：VLANサブスクライバの関連付けを設定します。詳細については、[サブスクライバ VLAN の関連付けの設定 \(418 ページ\)](#) を参照してください。
- ポートの追加の VLAN を設定するには、必要に応じてこの手順を繰り返します。
- 詳細については、[VLAN 関連の CLI コマンド \(419 ページ\)](#) および『*Command Line Interface Reference*』を参照してください。
- 「設定の確認と保存」の章の説明に従って、設定を保存します。

ポート設定の確認

次のコマンドを実行してポート設定を確認します。

```
[local]host_name# show port info slot/port
```

ポートに対して少なくとも 1 つの VLAN が設定されている場合のこのコマンドの出力例を次に示します。

```
Port: 5/11
Port Type           : 10G Ethernet
Role                : Service Port
Description         : (None Set)
Redundancy Mode     : Port Mode
Redundant With      : 6/11
Preferred Port      : Non-Revertive
Physical ifIndex    : 85262336
Administrative State : Enabled
Configured Duplex   : Auto
Configured Speed    : Auto
Fault Unidirection Mode : 802_3ae clause 46
Configured Flow Control : Enabled
Interface MAC Address : 64-9E-F3-69-5B-EA
SRP Virtual MAC Address : None
Fixed MAC Address    : 64-9E-F3-69-5B-CA
Link State          : Up
Link Duplex         : Full
```



```

Link Speed           : 10 Gb
Flow Control         : Enabled
Link Aggregation Group : None
Untagged:
  Logical ifIndex     : 85262337
  Operational State   : Up, Active
Tagged VLAN: VID 10
  Logical ifIndex     : 285278210
  VLAN Type           : Standard
  VLAN Priority        : 0
  Administrative State : Enabled
  Operational State   : Up, Active
Number of VLANs      : 1
SFP Module           : Present (10G Base-SR)

```

注：

- 必要に応じてこの手順を繰り返して、追加ポートを確認します。
- オプション：VLANサブスクリバの関連付けを設定します。詳細については、[サブスクリバ VLAN の関連付けの設定（418 ページ）](#) を参照してください。
- 追加情報については、[VLAN 関連の CLI コマンド（419 ページ）](#) を参照してください。
- 「設定の確認と保存」の章の説明に従って、設定を保存します。

サブスクリバ VLAN の関連付けの設定

サブスクリバトラフィックは、ユーザープロファイルの設定に基づいて特定の VLAN にルーティングできます。この機能によって、指定した VLAN を介してサブスクリバからすべてのトラフィックをルーティングするメカニズムが実現します。また、サブスクリバ宛のすべてのパケットは VLAN 上で有効な IP アドレスのみを使用して送信する必要があります。そうでない場合はドロップされます。

使用される RADIUS 属性

次の RADIUS 属性を RADIUS サーバー上のサブスクリバプロファイル内で設定して、特定の VLAN をサブスクリバに関連付けることができます。

- **SN-Assigned-VLAN-ID**：Starent VSA ディクショナリ内
- **SN1-Assigned-VLAN-ID**：Starent VSA1 ディクショナリ内



重要 サブスクリバプロファイルの設定手順は RADIUS サーバーアプリケーション間で異なるため、この項では、サブスクリバプロファイルに追加できる個々の属性についてのみ説明します。サブスクリバの設定手順については、RADIUS サーバーに付属のマニュアルを参照してください。

ローカルサブスクライバのプロファイルの設定

システム上のローカルサブスクライバのプロファイル内でVLANの関連付けを設定するには、次の設定例を使用します。



重要 これらの手順は、[VLANタグの設定 \(417ページ\)](#) に記載されている手順に従って、サブスクライバタイプのVLANタグがすでに設定されていることを前提としています。

```
config
context context_name
  subscriber name user_name
    ip vlan vlan_id
  end
```

サブスクライバのプロファイル設定の確認

サブスクライバプロファイルの設定を表示するには、次のコマンドを使用します。

```
[local]host_name# show subscriber configuration username user_name
```

注：

- 各サブスクライバに対してこのコマンドを繰り返します。
- 「設定の確認と保存」の章の説明に従って、設定を保存します。

VLAN 関連の CLI コマンド

VLAN 関連の機能は、いくつかの CLI コマンドモードでサポートされています。次の表に、VLAN 関連の機能の設定とモニタリングに関連するコマンドを示します。

次に示すコマンドの使用に関する詳細については、『*Command Line Interface Reference*』を参照してください。

表 43: VLAN 関連の設定コマンド

| CLI モード | コマンド | 説明 |
|---------------------|---|---|
| AAA サーバー グループ構成モード | radius attribute nas-ip-address address <i>ip_address</i> nexthop-forwarding-address <i>ip_address</i> vlan <i>vlan_id</i> | 単一ネクストホップゲートウェイモードで実行しているシステムへのネクストホップ転送アドレスを持つ VLAN ID を提供するように RADIUS クライアントを設定します。 注： vlan キーワードにアクセスするには、グローバル構成モードで aaa-large configuration を有効にする必要があります。 |
| ACS 課金アクション構成モード | ip vlan <i>vlan_id</i> | 接続先コンテキストのサブスクライバトラフィックに関連付ける VLAN 識別子を設定します。 |
| コンテキスト構成モード | ip pool <i>pool_name</i> nexthop forwarding address <i>ip_address</i> overlap <i>vlanid</i> <i>vlan_id</i> | ネクストホップ転送アドレスが設定されている場合、 overlap <i>vlanid</i> を使用すると IP アドレスプールのオーバーラップが可能になり、指定した VLAN ID にプールを関連付けます。 |
| コンテキスト構成モード | ip routing overlap-pool | VLAN ID を使用してプールの重複が設定されている場合、ダイナミックルーティングプロトコルでオーバーラッププールアドレスがアドバタイズされます。有効にすると、オーバーラップアドレスがインターフェイスアドレスとして追加され、アドバタイズされます。 |
| コンテキスト構成モード | radius attribute nas-ip-address address <i>ip_address</i> nexthop-forwarding-address <i>ip_address</i> vlan <i>vlan_id</i> | ネクストホップ IP アドレスに関連付ける VLAN ID を指定します。 |
| イーサネットインターフェイス構成モード | [no] logical-port-statistics | 最初の32設定されたイーサネットまたはPVCインターフェイスタイプの論理ポート (VLANとNPU) のバルク統計情報の収集を有効または無効にします。 |

| CLI モード | コマンド | 説明 |
|---------------------|--|--|
| イーサネットインターフェイス構成モード | vlan-map next-hop <i>ipv4_address</i> | 単一ネクストホップ IP アドレスを設定して、複数の VLAN が単一のネクストホップゲートウェイを使用できるようにします。VLAN マップが特定のインターフェイスに関連付けられます。 |
| イーサネットポート構成モード | vlan <i>vlan_id</i> | VLAN 構成モードを開始します。 |
| PVC 構成モード | [no] shutdown | 指定した VLAN 上のトラフィックを有効または無効にします。次を参照してください。 |
| サブスクリイバ構成モード | ip vlan <i>vlan_id</i> | サブスクリイバセッションがパケットを受信するために割り当てられたアドレスとともに使用するサブスクリイバ VLAN ID を設定します。アドレスが割り当てられている IP プールが VLAN ID を使用して設定されている場合、このサブスクリイバで設定された VLAN ID がそのアドレスを上書きします。 |
| VLAN 構成モード | bind interface <i>interface_name</i> <i>context_name</i> | VLAN サービスをサポートするために、仮想インターフェイスとコンテキストをバインドします。 |
| VLAN 構成モード | [no] ingress-mode | ポート入力着信モードを有効または無効にします。 |
| VLAN 構成モード | priority <i>value</i> | ASN-GW サービスの 802.1p VLAN 優先順位ビットのみを設定します。 |
| VLAN 構成モード | [no] shutdown | 現在の VLAN 上のトラフィックを有効または無効にします。 |
| VLAN 構成モード | vlan-map interface <i>if_name</i> <i>context_name</i> | VLAN ID を持つ IP インターフェイスをコンテキストに関連付けます。 |

表 44: VLAN 関連のモニタリングコマンド

| CLI モード | コマンド | 説明 |
|---------------------|---|---|
| Exec モードの show コマンド | clear port slot/port vlan vlan_id | 以前に設定された VLAN ID を持つポートの NPU 統計をクリアします。 |
| Exec モードの show コマンド | show logical-port utilization table vlan { 5-minute hourly } | 指定された収集間隔の VLAN 使用率を表示します。 |
| Exec モードの show コマンド | show port info slot/port vlan vlan_id | 以前に設定された VLAN ID の NPU カウンタを表示します。 |



第 23 章

BGP MPLS VPN

この章では、ボーダーゲートウェイプロトコル (BGP)、マルチプロトコルラベルスイッチング (MPLS)、バーチャルプライベートネットワーク (VPN) でサポートされるサービスについて説明します。



重要 MPLSは、別途ライセンスを必要とするライセンス供与されたシスコの機能です。特定のライセンス要件の詳細については、シスコのアカウント担当者にお問い合わせください。ライセンスのインストールと確認の詳細については、「ソフトウェア管理操作」の「ライセンスキーの管理」の項を参照してください。

説明する項目は次のとおりです。

- [はじめに \(423 ページ\)](#)
- [PE に接続された MPLS-CE \(424 ページ\)](#)
- [ASR 5500VPC-SI PE として \(424 ページ\)](#)
- [BGP MPLS VPN の IPv6 サポート \(426 ページ\)](#)
- [VPN 関連の CLI コマンド \(430 ページ\)](#)

はじめに

サービスプロバイダーは、多数の異なるアドレッシングモデルと要件を持つ多数の企業のアクセスポイント名 (APN) をサポートする能力を必要とします。ASR 5500VPC-SI はBGP MPLS レイヤ 3 VPN を使用して、拡張性の高い方法で企業顧客の APN を分離します。このソリューションは、RFC 4364 (BGP/MPLS IP のバーチャルプライベートネットワーク (VPN) に準拠しています。



(注) オプション b は、マルチ AS バックボーン間の接続でサポートされています。

BGP/MPLS ソリューションでは、次のシナリオがサポートされています。

- [PE に接続された MPLS-CE \(424 ページ\)](#)

- [ASR 5500VPC-SI PE として \(424 ページ\)](#)

また、ASR 5500VPC-SI は RFC 4659 (*BGP-MPLS IP Virtual Private Network (VPN) Extension for IPv6 VPN*) で説明されているとおり、VPNv6をサポートします。詳細については、[BGP MPLS VPN の IPv6 サポート \(426 ページ\)](#) を参照してください。

PEに接続された MPLS-CE

このシナリオでは、ASR 5500VPC-SI はプロバイダーエッジ (PE) ラベルエッジルータ (LER) に接続されている MPLS-CE (カスタマーエッジ) ネットワーク要素として機能し、これにより MPLS コア (RFC 4364) に接続されます。以下の図を参照してください。

図 20: ASR 5500VPC-SI MPLS-CE から PE

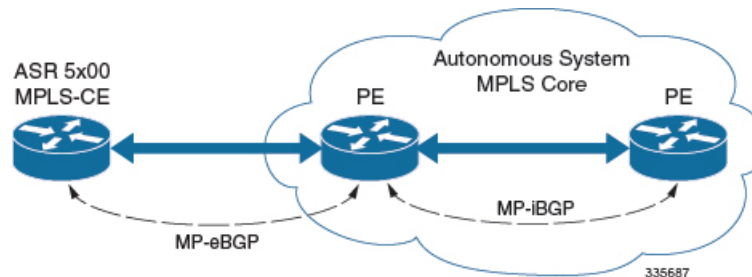

MPLS-CE は、独自の自律システム (AS) 内の PE ルータのように機能します。これにより、Virtual Route Forwarding (VRF) ルートが維持され、MP eBGP (マルチプロトコル外部 BGP) セッションを介して、VPN ルート情報が PE と交換されます。

PE も VRF を使用して設定され、MP-iBGP (マルチプロトコル内部 BGP) 接続を介して AS 内の他の PE と VPN ルートを交換し、MP-eBGP 接続を介して MPLS-CE を交換します。

EBGP 接続を使用すると、PE は、IBGP ピアから学習したルート内のネクストホップ IP アドレスとラベルを変更してから、MPLS-CE にアドバタイズすることができます。この場合、MPLS-CE は、ルートをアドバタイズして学習するために、MP-eBGP だけを使用します。直接接続 EBGP ピアリングのため、Label Distribution Protocol (LDP) および Resource Reservation Protocol (RSVP) は必要ありません。このシナリオの MPLS-CE は、PE との間で (MP-eBGP 接続を介して学習された) 単一のラベルをプッシュ/ポップします。

ASR 5500VPC-SI PE として

概要

このシナリオでは、ASR 5500VPC-SI は MPLS コアのエッジにある PE ルータとして機能します。以下の図を参照してください。

図 21 : ASR 5500VPC-SI PE として

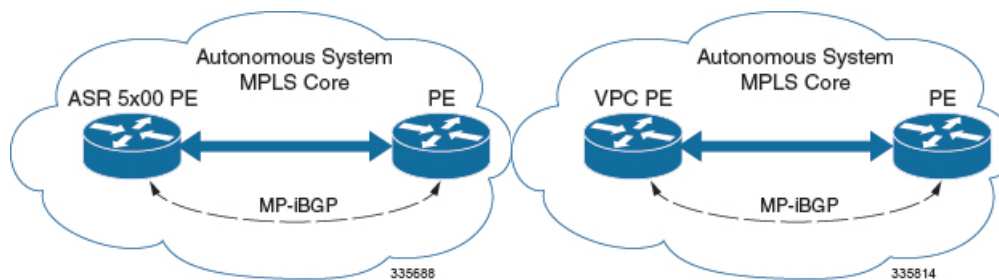

ASR 5500VPC-SI では、最初の 2 つのシナリオに示すように、ASBR または PE の必要性を排除します。このシナリオでは、IBGP 機能と MPLS ラベル配布プロトコルという 2 つの主要な要件が導入されています。

ASR 5500VPC-SI は、次の 2 つのラベルを追加するように設定できます。

- LDP または RSVP TE から学習した外部ラベル (RSVP トラフィックエンジニアリング)
- MP-iBGP から学習した内部ラベル

このソリューションは、ASR 5500VPC-SI を介して開始されたトラフィック エンジニアリングと QoS をサポートします。

設定例

この例では、VRF は ASR 5500 PE で設定され、プールは VRF に関連付けられています。ASR 5500VPC-SI は、VPN ルートを IBGP ピア (PE ルータ) と交換し、LDP 経由で PE に到達するための MPLS パスを学習します。ASR 5500VPC-SI は、2 つのラベル (PE から学習した内部ラベルとネクストホップ IBGP ネイバーから学習した外部ラベル) を持つネクストホップにパケットを転送します。

図 22 : 設定例

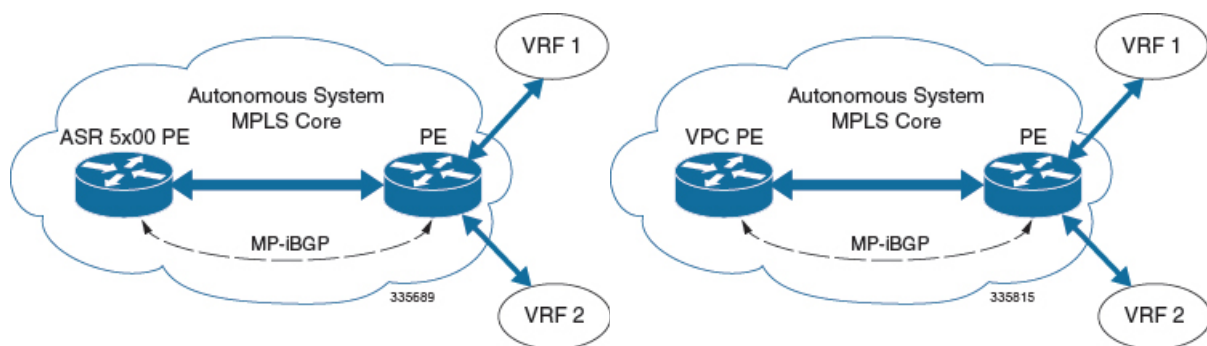

```
mpls ip
  protocol ldp
  enable
exit
exit

ip vrf vrf1
```

```
mpls traffic-class copy
exit
ip vrf vrf2
mpls traffic-class value 5
exit

router bgp 300
ip vrf vrf1
route-target export 300 1
route-target import 300 1
route-distinguisher 300 1
exit
ip vrf vrf2
route-target export 300 2
route-target import 300 2
route-distinguisher 300 2
exit

router-id 2.2.2.2
neighbor 192.168.107.20 remote-as 300
neighbor 192.168.107.20 update-source nodel_loopback

address-family vpnv4
neighbor 192.168.107.20 activate
neighbor 192.168.107.20 send-community both
neighbor 192.168.107.20 next-hop-self
exit

address-family ipv4 vrf vrf1
redistribute connected
exit

address-family ipv4 vrf vrf2
redistribute connected
exit

interface interface_to_internet
ip address 192.168.109.65/24
mpls ip
exit
router ospf
network 192.168.109.0/24 area 0.0.0.0
exit
```

BGP MPLS VPN の IPv6 サポート

概要

ASR 5500VPC-SI は RFC 4659 (*BGP-MPLS IP Virtual Private Network (VPN) Extension for IPv6 VPN*) で説明されているとおり、VPNv6 をサポートします。

IPv6 VPN は、PE ルータを通じ、IPv6 インターフェイスまたはサブインターフェイスを介してサービスプロバイダー (SP) のバックボーンに接続されます。このサイトは IPv4 と IPv6 の両方に対応できます。各 VPNv6 には独自のアドレス空間があります。つまり、特定のアドレスが異なる VPN 内の異なるシステムを示すこととなります。これは、ルート識別子 (RD) を IP アドレスに付加する VPNv6 アドレスファミリによって実現します。

VPNv6 アドレスのバイト数は 24 で、8 バイトの RD から始まり、16 バイトの IPv6 アドレスで終わります。サイトが IPv4 と IPv6 対応の場合、同じ RD を IPv4 と IPv6 の両方のアドレスのアドバタイズメントに使用できます。

システムは、IPv6 ルートに RD を追加し、VPNv6 アドレスファミリーを使用してラベル付けされた IPv6 を交換します。VPNv6 ルートのアドレスファミリー識別子 (AFI) と後続のアドレスファミリー識別子 (SAFI) のフィールドは、2 と 128 にそれぞれ設定されます。

IPv6 VPN トラフィックは、IPv4 トンネリングを介して BGP スピーカーに転送されます。BGP スピーカーは、8 オクテットの RD がゼロに設定され、16 オクテットの IPv6 アドレスがアドバタイズルータの IPv4 アドレスを含む IPv4 マッピング IPv6 アドレス (RFC 4291) としてエンコードされている VPN-IPv6 アドレスを含むネクスト ホップ ネットワーク アドレス フィールドをピアにアドバタイズします。これは、VPNv6 ルートを交換するために EBGP ピアリングのみが使用されることを前提としています。

VPN IPv6 のサポートは、次を前提としています。

- デュアルスタック (IPv4/IPv6) ルーティング
- VRF の IPv6 プール
- 直接接続された IPv4 インターフェイスを介した BGP ピアリング

以下の図を参照してください。

図 23: VPNv6 に対する IPv6-RD サポート

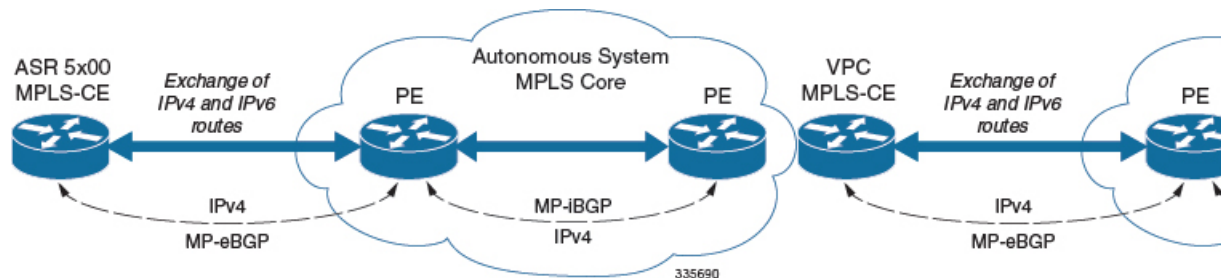

設定例

この例では、3 つの VRF を想定しています。VRF 1 には IPv4 ルートのみがあり、VRF f2 には IPv4 と IPv6 の両方のルートがあり、VRF 3 には IPv6 ルートのみがあります。

図 24: VPNv6 の設定例

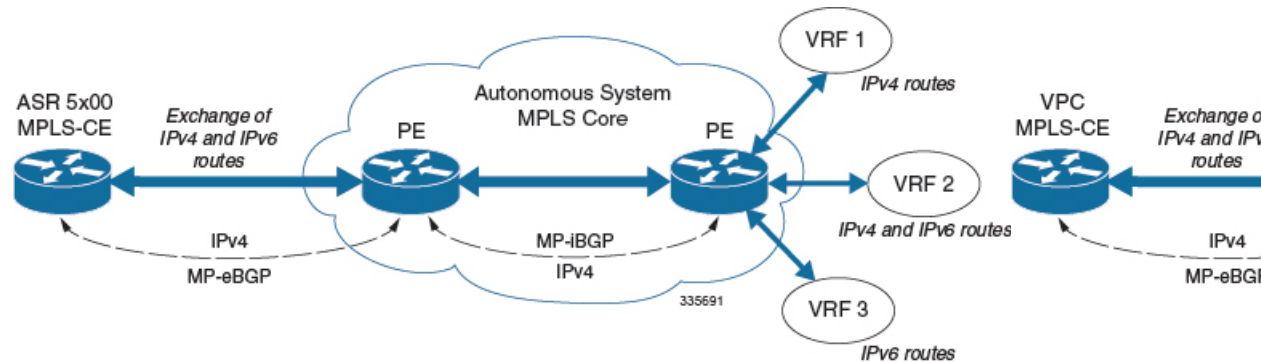

VRF を設定します。

```
ip vrf vrf1
exit
ip vrf vrf2
exit
ip vrf vrf3
exit
```

MPLS bgp forwarding を有効にします。

```
mpls bgp forwarding
```

プールを設定します。

```
ip pool vrf1-pool 51.52.53.0 255.255.255.0 private 0 vrf vrf1
exit
ip pool vrf2-pool 51.52.53.0 255.255.255.0 private 0 vrf vrf2
exit
ipv6 pool vrf2-v6pool prefix 2005:0101::/32 private 0 vrf vrf2
exit
ipv6 pool vrf3-v6pool prefix 2005:0101::/32 private 0 vrf vrf3
exit
```

インターフェイスを設定します。

```
interface ce_interface_to_rtr
ip address 192.168.110.90 255.255.255.0
exit
interface ce_v6_interface
ip address 2009:0101:0101:0101::1/96
exit
interface ce_loopback loopback
ip address 52.1.2.3 255.255.255.255
exit
interface vrf1-loop loopback
ip vrf forwarding vrf1
ip address 1.52.53.54 255.255.255.255
exit
interface vrf2-loop loopback
ip vrf forwarding vrf2
ip address 2.52.53.54 255.255.255.255
exit
interface vrf2-v6loop loopback
ip vrf forwarding vrf2
ip address 2005:0202:0101::1/128
exit
```

```
interface vrf3-v6loop loopback
 ip vrf forwarding vrf3
 ip address 2005:0303:0101::1/128
 exit
```

アドレスファミリーおよび再配布ルールとともに BGP を設定します。

```
router bgp 800
 router-id 1.1.1.1
 neighbor 192.168.110.20 remote-as 1003
 neighbor 192.168.110.20 activate
 address-family vpnv4
 neighbor 192.168.110.20 activate
 neighbor 192.168.110.20 send-community both
 exit
 address-family vpnv6
 neighbor 192.168.110.20 activate
 neighbor 192.168.110.20 send-community both
 exit
 ip vrf vrf1
 route-distinguisher 800 1
 route-target export 800 1
 route-target import 800 1
 exit
 address-family ipv4 vrf vrf1
 redistribute connected
 redistribute static
 exit
 ip vrf vrf2
 route-distinguisher 800 2
 route-target export 800 2
 route-target import 800 2
 exit
 address-family ipv4 vrf vrf2
 redistribute connected
 redistribute static
 exit
 address-family ipv6 vrf vrf2
 redistribute connected
 redistribute static
 exit
 ip vrf vrf3
 route-distinguisher 800 3
 route-target export 800 3
 route-target import 800 3
 exit
 address-family ipv6 vrf vrf3
 redistribute connected
 redistribute static
 exit
```

APN を設定します。

```
apn walmart51.com
 selection-mode sent-by-ms
 accounting-mode none
 aaa group walmart-group
 authentication pap 1 chap 2 allow-noauth
 ip context-name Gi_ce
 ip address pool name vrf1-pool
 exit
 apn amazon51.com
 selection-mode sent-by-ms
 accounting-mode none
 aaa group amazon-group
```

```

authentication pap 1 chap 2 allow-noauth
ip context-name Gi_ce
ip address pool name vrf2-pool
ipv6 address prefix-pool vrf2-v6pool
exit
apn apple51.com
selection-mode sent-by-ms
accounting-mode none
aaa group apple-group
authentication pap 1 chap 2 allow-noauth ip context-name Gi_ce
ipv6 address prefix-pool vrf3-v6pool
exit
aaa-group amazon-group
radius ip vrf vrf2
aaa group default
exit
gtp group default
exit
ip igmp profile default
exit

```

物理インターフェイスをポートにバインドします。

VPN 関連の CLI コマンド

VPN 関連の機能は、いくつかの CLI コマンドモードでサポートされています。次の表は、VPN 関連の機能の設定とモニタリングに関連するコマンドを示しています。

次に示すコマンドの使用に関する詳細については、『*Command Line Interface Reference*』を参照してください。

表 45: VPN 関連の設定コマンド

| CLI モード | コマンド | 説明 |
|------------------------------------|--|---|
| BGP アドレスファミリー (IPv4/IPv6) 構成モード | neighbor ip_address activate | ピアルータとのルーティング情報の交換を有効にします。 |
| BGP アドレスファミリー (IPv4/IPv6) 構成モード | neighbor ip_address send community { both extended standard } | ピアルータ (ネイバー) にコミュニティ属性を送信します。 |
| BGP アドレスファミリー (IPv4/IPv6) 構成モード | redistribute connected | 別のプロトコルから BGP へのルートを BGP ネイバーとして再配布します。 |
| BGP アドレスファミリー (VPNv4) 構成モード | neighbor ip_address activate | ピアルータとのルーティング情報の交換を有効にします。 |

| CLI モード | コマンド | 説明 |
|-----------------------------|--|---|
| BGP アドレスファミリー (VPNv4) 構成モード | neighbor ip_address send community { both extended standard } | ピアルータに拡張コミュニティ属性を送信します。VPNでは、ルート識別子とルートターゲットはBGP 拡張コミュニティでエンコードされます。このコマンドは、拡張コミュニティを持つBGP ルーをネイバーに送信できるようにします。 |
| BGP アドレスファミリー (VRF) 構成モード | neighbor ip_address activate | ピアルータとのルーティング情報の交換を有効にします。 |
| BGP アドレスファミリー (VRF) 構成モード | neighbor ip_address send community { both extended standard } | ピアルータに拡張コミュニティ属性を送信します。VPNでは、ルート識別子とルートターゲットはBGP 拡張コミュニティでエンコードされます。このコマンドは、拡張コミュニティを持つBGP ルーをネイバーに送信できるようにします。 |
| BGP アドレスファミリー (VRF) 構成モード | redistribute connected | 別のプロトコルから BGP へのルートを BGP ネイバーとして再配布します。 |
| BGP 構成モード | address-family { ipv4 vrf vrf_name vpnv4 } | IPv4 VRF のルーティング情報の交換を有効にします。アドレスファミリーごとに異なるモードがあります。 |
| BGP 構成モード | address-family { ipv6 vrf vrf_name vpnv6 } | BGP で VPNv6 アドレスファミリーと IPv6 VRF ルーティングを設定します。 |
| BGP 構成モード | ip vrf vrf_name | BGP に VRF を追加し、VRF 構成モードにスイッチして、VRF の BGP 属性を設定できるようにします。 |
| BGP IP VRF 構成モード | route-distinguisher { as_value ip_address } rd_value | VRF のルート識別子 (RD) を割り当てます。RD 値は、VRF ごとにルータ上の一意の値にする必要があります。 |

| CLI モード | コマンド | 説明 |
|------------------|---|---|
| BGP IP VRF 構成モード | route-target { both import export } { <i>as_value</i> <i>ip_address</i> } <i>rt_value</i> | インポートおよびエクスポートのルートターゲット拡張コミュニティのリストを VRF に追加します。 |
| コンテキスト構成モード | ip pool <i>pool_name</i> <i>addr_range</i> vrf <i>vrf_name</i> [mpls-label input <i>inlabel1</i> output <i>outlabel1</i> <i>outlabel2</i>] | 指定された VRF にプールを設定します。このパラメータは、Next-Hop パラメータとともに指定する必要があります。 <i>inlabel1</i> は、このプールを宛先とする着信トラフィックを識別する MPLS ラベルです。 <i>outlabel1</i> と <i>outlabel2</i> は、このプールからサブスクライバに送信されるパケットに追加する MPLS ラベルを指定します。 |
| コンテキスト構成モード | ip vrf <i>vrf_name</i> | VRF を作成し、VRF-ID を割り当てます。VRF がルータに作成されます。 |
| コンテキスト構成モード | ipv6 pool <i>pool_name</i> vrf <i>vrf_name</i> | プールを VRF に関連付けます。 注：デフォルトでは、設定された ipv6 プールはグローバルルーティングドメインに関連付けられません。 |
| コンテキスト構成モード | mpls bgp forwarding | MPLS のボーダーゲートウェイプロトコル (BGP) 転送をグローバルに有効化します。 |

| CLI モード | コマンド | 説明 |
|---------------------|---|---|
| コンテキスト構成モード | mpls exp value | 3 ビット MPLS EXP ヘッダーのデフォルトの値を使用して、デフォルトの動作をベストエフォートとして設定します。この値は、コンテキスト内のすべての VRF に適用されます。デフォルトの動作では、DSCP から EXP への明示的な設定がない場合に、モバイルサブスクライバのトラフィックの DSCP 値が EXP ヘッダーにコピーされます (mpls map-dscp-exp dscp n exp m コマンドを使用)。 mpls exp はデフォルトの動作を無効にし、EXP 値を設定された値に設定します。 |
| コンテキスト構成モード | mpls ip | 通常ルーティングされるパスに沿って IPv4 パケットの MPLS 転送がグローバルに行われるようにします。 |
| コンテキスト構成モード | radius change-authorize-nas-ip ip_address ip_address { encrypted key } value port port_num mpls input inlabel output outlabel1 outlabel2 | 指定された MPLS ラベルを使用するように COA トラフィックを設定します。 <i>inlabel</i> は、着信 COA トラフィックを識別します。 <i>outlabel1</i> と <i>outlabel2</i> は、COA 応答に追加する MPLS ラベルを指定します。 <i>outlabel1</i> は内部出力ラベル、 <i>outlabel2</i> は外部出力ラベルです。 |
| イーサネットインターフェイス構成モード | mpls ip | このインターフェイスで IP パケットのダイナミック MPLS 転送を無効にします。 |
| Exec モード | clear ip bgp peer | BGP セッションをクリアします。 |
| Exec モード | lsp-ping ip_prefix_FEC | 指定された転送等価クラス (FEC) の MPLS ラベルスイッチドパス (LSP) 接続を確認します。その後、IPv4 または IPv6 の FEC プレフィックスが続く必要があります。 |

| CLI モード | コマンド | 説明 |
|--------------------|---|---|
| Exec モード | lsp-traceroute <i>ip_prefix_FEC</i> | パケットが宛先に転送されるときに実際にたどる MPLS LSP ルートを検出します。その後には IPv4 または IPv6 の FEC プレフィックスが続く必要があります。 |
| IP VRF コンテキスト構成モード | mpls map-dscp-to-exp dscp <i>dscp_bit_value</i> exp <i>exp_bit_value</i> | IP パケットヘッダーにおける最終の Differentiated Services Code Point (DSCP; DiffServ コードポイント) ビット値を、着信トラフィックの MPLS ヘッダーにおける最終の Experimental (EXP) ビット値にマッピングします。 |
| IP VRF コンテキスト構成モード | mpls map-exp-to-dscp exp <i>exp_bit_value</i> dscp <i>dscp_bit_value</i> | MPLS ヘッダーの着信 EXP ビット値を発信トラフィックの IP パケットヘッダーの内部 DSCP ビット値にマッピングします。 |
| MPLS-IP 構成モード | protocol ldp | MPLS プロトコルファミリの構成モードを作成するか、または既存のプロトコルを設定して、現在のコンテキストで MPLS-LDP 構成モードを開始します。このコマンドは、MPLS プロトコルファミリのプロトコルパラメータを設定します。 |
| MPLS-LDP 構成モード | advertise-labels { explicit-null implicit-null } | このコンテキストでシステムによってアドバタイズされたすべてのプレフィックスについて、暗黙的ヌルまたは明示的ヌルラベルのアドバタイズメントを設定します。 |
| MPLS-LDP 構成モード | discovery { hello { hello-interval <i>seconds</i> hold-interval <i>seconds</i> } transport-address <i>ip_address</i> } | Label Distribution Protocol (LDP; ラベル配布プロトコル) のネイバー探索パラメータの設定 |
| MPLS-LDP 構成モード | enable | ラベル配布プロトコル (LDP) を有効にします。 |
| MPLS-LDP 構成モード | router-id <i>ip_address</i> | LDP ルータ ID を設定します。 |

| CLI モード | コマンド | 説明 |
|----------------|--|----------------------|
| MPLS-LDP 構成モード | session timers { hold-interval <i>seconds</i> keepalive-interval <i>seconds</i> } | LDPセッションパラメータを設定します。 |

表 46: VPN 関連のモニタリングコマンド

| CLI モード | コマンド | 説明 |
|---------------------|--|--|
| Exec モードの show コマンド | show ip bgp neighbors | BGP ネイバーに関する情報を表示します。 |
| Exec モードの show コマンド | show ip bgp vpnv4 { all route-distinguisher vrf } | すべての VPNv4 ルーティングデータ、VRF またはルート識別子のルーティングデータを表示します。 |
| Exec モードの show コマンド | show ip bgp vpnv6 | VPNv6 ルーティングテーブルの内容を表示します。 |
| Exec モードの show コマンド | show ip bgp vpnv6 { all route-distinguisher vrf } | すべての VPNv6 ルーティングデータ、VRF またはルート識別子のルーティングデータを表示します。 |
| Exec モードの show コマンド | show ip pool | 設定された VRF を含むプールの詳細を表示します。 |
| Exec モードの show コマンド | show mpls cross-connect | MPLS 相互接続情報を表示します。インターフェイスとラベルスイッチドパス (LSP) 間で相互接続する MPLS トンネルは、LSP をコンジットとして使用する MPLS トンネルを介して、同じタイプの 2 つの遠隔インターフェイス回線を接続します。 |
| Exec モードの show コマンド | show mpls ftm [vrf <i>vrf_name</i>] | MPLS FEC-to-NHLFE (FTN) テーブルの情報を表示します。 |
| Exec モードの show コマンド | show mpls ftm [vrf <i>vrf_name</i>] | 指定された VRF の MPLS FTN テーブルの内容を表示します。 |
| Exec モードの show コマンド | show mpls ilm | MPLS の着信ラベルマップ (ILM) テーブルの情報を表示します。 |
| Exec モードの show コマンド | show mpls ldp | MPLS LDP 情報を表示します。 |

| CLI モード | コマンド | 説明 |
|---------------------|---|---|
| Exec モードの show コマンド | show mpls nexthop-label-forwarding-entry | MPLS のネクストホップラベル転送エントリ (NHLFE) テーブルの情報を表示します。 |



第 24 章

コンテンツサービスのステアリング

この章では、コンテンツ サービス ステアリング (CSS) の設定について説明します。製品アドミニストレーションガイドには、システム上での基本サービスの設定例と手順が示されています。以下で説明する手順を実行する前に、それぞれの製品管理ガイドの説明に従って、サービスモデルに最適な設定例を選択し、そのモデルに必要な要素を設定する必要があります。



重要 内部 CSS は汎用的な機能で、ECSv2 ライセンスがシステムにインストールされている場合は、内部 CSS を有効にできます。内部 CSS を有効にするために別のライセンスを使用する必要はありません。ライセンスの入手方法の詳細については、最寄りのシスコのアカウント担当者にお問い合わせください。

この章は、次の内容で構成されています。

- [概要 \(437 ページ\)](#)
- [内部コンテンツサービスのステアリングの設定 \(438 ページ\)](#)

概要

Content Server Selection (CSS) は、モバイルサブスクリバによって提供されるか、モバイルサブスクリバに送信されるデータの「コンテンツ」に基づいてトラフィックを処理する方法を定義する StarOS 機能です。CSS は、ロードバランシング、NAT、HTTP リダイレクション、DNS リダイレクションなどの機能を含む広範な用語です。

コンテンツサーバー (サービス) は、プラットフォームの外部に置くことも、プラットフォームの内部に統合することもできます。

CSS は、アクセスコントロールリスト (ACL) を使用して、サブスクリバトラフィックフローをリダイレクトします。ACL は、システムに出入りするパケットのフローを制御します。ACL は、フィルタ基準に一致するパケットに対して実行されるアクションを制御する「ルール」(ACL ルール) またはフィルタで構成されます。

ACL はコンテキストごとに設定可能であり、サブスクリバプロファイル (または宛先コンテキストの APN プロファイル) を通じてサブスクリバに適用されます。詳細については、「アクセスコントロールリスト」の章を参照してください。

内部コンテンツサービスのステアリングの設定

すべてのサブスクリバの IP トラフィックを内部のインラインサービスにリダイレクトするための単一 CSS サービスを設定しアクティブ化するには、次のようにします。

手順

-
- ステップ1 [内部 CSS の IP アクセスリストの定義 \(438 ページ\)](#) の説明に従って、IP ACL を定義します。
 - ステップ2 オプション: [個々のサブスクリバへの ACL の適用 \(オプション\) \(439 ページ\)](#) の説明に従って、個々のサブスクリバに ACL を適用します。
 - ステップ3 オプション: [複数のサブスクリバへの ACL の適用 \(オプション\) \(439 ページ\)](#) の説明に従って、複数のサブスクリバに単一の ACL を適用します。
 - ステップ4 オプション: [複数のサブスクリバへの APN を介した ACL の適用 \(366 ページ\)](#) の説明に従って、APN を介して複数のサブスクリバに ACL を適用します。
 - ステップ5 Exec モードの `save configuration` コマンドを使用して、フラッシュメモリ、外部メモリデバイス、および/またはネットワークの場所に設定を保存します。構成ファイルを検証して保存する方法の詳細については、『*System Administration Guide*』および『*Command Line Interface Reference*』を参照してください。

この項の設定例で使用されているコマンドは、最もよく使用されているコマンドまたはその可能性の高いコマンド、および/またはキーワードオプションが提示される範囲で、基本機能を提供します。多くの場合は、他のオプションのコマンドやキーワードオプションを使用できます。すべてのコマンドの詳細については、『*Command Line Interface Reference*』を参照してください。すべてのコマンドまたはキーワード/変数を、サポートまたは使用できるわけではありません。可用性はプラットフォームのタイプとインストールされているライセンスによって異なります。

内部 CSS の IP アクセスリストの定義

IP ACL は、サブスクリバトラフィックのタイプと、トラフィックをリダイレクトする方向（アップリンク、ダウンリンク、または両方）を指定します。IP ACL は、サブスクリバの認証が実行されるコンテキストで指定する必要があります。



注意 データ損失のリスクを最小限に抑えるために、システムがサブスクリバセッションを促進しながら、ACL の設定を変更しないようにしてください。

内部 CSS の IP ACL を定義するには、次の設定例を使用します。CLI の Exec モードで開始します。

```
configure
context context_name
ip access-list acl_name
```

```
redirect css service service_name keywords options
end
```

注:

- *service_name* は、ACL サービス名である必要があります。
- **redirect css service** コマンドで使用可能なキーワードとオプションについては、『*Command Line Interface Reference*』の「*ACL Configuration Mode Commands*」の章を参照してください。
- IPv6 ACL の場合は、IPv6 ACL 構成モードで同じ設定を行う必要があります。『*Command Line Interface Reference*』の「*IPv6 ACL Configuration Mode Commands*」の章を参照してください。

個々のサブスクリイバへの ACL の適用 (オプション)

個々のサブスクリイバへの ACL の適用方法の詳細については、「アクセスコントロールリスト」の章の「個々のサブスクリイバへの ACL の適用」の項を参照してください。

複数のサブスクリイバへの ACL の適用 (オプション)

IP ACL は、プロファイル内の属性を介してサブスクリイバに適用されます。サブスクリイバプロファイルは、システム上でローカルで設定することも、RADIUS サーバー上でリモートで設定することもできます。

システムには、特定の属性が個々のサブスクリイバのプロファイルに含まれていない場合にデフォルト値として機能するサブスクリイバ機能の設定が用意されています。適切に設定されている場合は、次の機能を使用して ACL を適用できます。

- *default* というサブスクリイバのプロファイルに ACL を適用することで、特定のコンテキスト内で促進されたすべてのサブスクリイバ。
- サブスクリイバのプロファイルに ACL を適用した後、**default subscriber** コマンドを使用してそのサブスクリイバを「デフォルト」のプロファイルとして使用するように設定することで促進されたすべてのサブスクリイバ。

サブスクリイバの名前付きデフォルトへの ACL の適用 (オプション)

ACL をデフォルトのサブスクリイバに適用する方法については、「アクセスコントロールリスト」の章の「サブスクリイバの名前付きデフォルトへの ACL の適用」の項を参照してください。

サービス指定のデフォルトのサブスクリイバへの ACL の適用 (オプション)

さまざまなシステムサービスによって「デフォルト」プロファイルとして使用されるように ACL をサブスクリイバに適用する方法については、「アクセスコントロールリスト」の章の「サービス指定のデフォルトのサブスクリイバへの ACL の適用」の項を参照してください。

APN を介した複数のサブスライバへの ACL の適用（オプション）

IP ACL は、プロファイル内の属性を介してサブスライバに適用されます。サブスライバプロファイルは、システム上でローカルで設定することも、RADIUS サーバー上でリモートで設定することもできます。

設定時間を短縮するために、代わりに ACL を APN テンプレートに適用することができます。設定されている場合、APN テンプレートによって促進されたサブスライバパッケージには、関連付けられた ACL が適用されます。

APN を介して複数のサブスライバに ACL を適用する方法については、「アクセスコントロールリスト」の章の「APN を介した複数のサブスライバへの単一 ACL の適用」の項を参照してください。



第 25 章

セッションリカバリ

堅牢なハードウェアフェールオーバーと冗長性保護により、システム上のハードウェアやソフトウェアの障害を迅速に修正できます。ただし、さまざまな理由でソフトウェアの障害が発生する可能性があり、ほとんどの場合、何の前触れもありません。

この章では、ハードウェアまたはソフトウェアに障害が発生した場合に、サブスクライバセッション情報のシームレスなフェールオーバーと再構築を行うセッションリカバリ機能について説明します。



重要 セッションリカバリは、シスコのライセンス対象機能です。別の機能ライセンスが必要になる場合があります。特定のライセンス要件の詳細については、シスコのアカウント担当者にお問い合わせください。ライセンスのインストールと確認の詳細については、「ソフトウェア管理操作」の「ライセンスキーの管理」の項を参照してください。

この章は、次の項で構成されています。

- [セッションリカバリの仕組み \(441 ページ\)](#)
- [ASR 5500 の追加ハードウェア要件 \(445 ページ\)](#)
- [セッションリカバリをサポートするためのシステムの設定 \(446 ページ\)](#)
- [制御タスクの統計情報のリカバリ \(451 ページ\)](#)

セッションリカバリの仕組み

この項では、この機能の実装方法とリカバリプロセスについての概要を示します。

セッションリカバリ機能は、システム内のハードウェアまたはソフトウェアに障害が発生した場合に、サブスクライバセッション情報のシームレスなフェールオーバーと再構築を行い、完全に接続されたユーザーセッションが切断されるのを防ぎます。

セッションリカバリは、システム内の重要なソフトウェアプロセス（セッションマネージャや AAA マネージャなど）をミラーリングすることによって実行されます。これらのミラー化されたプロセスはアイドル状態（スタンバイモード）を維持し、ソフトウェア障害が発生した場

合（セッションマネージャのタスクが中止された場合など）に必要なまでいかなる処理も実行しません。

システムは、使用されているアクティブな制御プロセッサ（CP）ごとに、「スタンバイモード」セッションと AAA マネージャの新しいインスタンスを生成します。これらのミラー化されたプロセスには、メモリリソースと処理リソースの両方が必要です。つまり、この機能を有効にするには、追加のハードウェアが必要になる場合があります（[ASR 5500 の追加ハードウェア要件（445 ページ）](#)を参照）。

VPN マネージャなどのその他の重要なシステムレベルのソフトウェアタスクは、物理的に分離されたパケット処理カード上で実行され、二重のソフトウェア障害（セッションマネージャと VPN マネージャが同じカード上で同時に失敗するなど）が発生しないようにします。VPN マネージャプロセスをホストするパケット処理カードはアクティブモードであり、セッションリカバリが有効になったときのみ使用する目的でオペレーティングシステムによって予約されています。

セッションリカバリには 2 つのモードがあります。

- **タスクリカバリモード**：スタンバイパケット処理カード上でリソースを使用することなく、1 つ以上のセッションマネージャの障害が発生し、回復されます。このモードでは、アクティブなパケット処理カード上で実行しているミラー化された「スタンバイモード」のセッションマネージャのタスクを使用してリカバリが実行されます。「スタンバイモード」のタスクは名前が変更され、アクティブになった後、AAA マネージャなどの他のタスクの情報を使用して入力されます。タスクが失敗した場合は、限られたサブスクリイブが影響を受け、タスクが再開するまで停止します。
- **フルパケット処理カードリカバリモード**：パケット処理カードのハードウェア障害が発生した場合、または計画されていたパケット処理カードの移行が失敗した場合に使用します。このモードでは、スタンバイパケット処理カードがアクティブになり、新たにアクティブ化されたパケット処理カード上の「スタンバイモード」のセッションマネージャと AAA マネージャタスクによってセッションリカバリが実行されます。

セッション/コールの状態情報は、各 AAA マネージャのタスクとセッションマネージャのタスクがペアになっているため、ピア AAA マネージャのタスクに保存されます。これらのペアは、物理的に異なるパケット処理カードで開始され、タスクのリカバリを確実にします。

セッションリカバリが適切に動作しない場合があります。これには次が含まれます。

- セッションリカバリ動作中に、新たなソフトウェアまたはハードウェアの障害が発生した場合。たとえば、AAA マネージャは、そこに含まれていた状態情報が、新たにアクティブになったセッションマネージャのタスクの入力に使用されている間に失敗します。
- セッションリカバリをサポートするためのハードウェアのリソース（パケット処理カードのメモリや制御プロセッサ）が不足している場合。



重要 セッションリカバリ動作の後、マネージャごと（AAA マネージャ、セッションマネージャなど）に収集および保持された統計情報など、一部の統計情報は、通常は回復されません。アカウントリングおよび課金関連の情報のみがチェックポイントングされ、回復します。

セッションリカバリは、次の機能で使用できます。

- L2TP LAC サポートを必要とするセッション（HA や GGSN セッションの上で再生成された PPP を除く）
- ASR 5500 のみ：簡易 IP、モバイル IP、およびプロキシモバイル IP をサポートしているクローズド RP PDSN サービス
- ASR 5500 のみ：eHRPD サービス（進化した高レートパケットデータ）
- ASR 5500 のみ：ePDG サービス（進化したパケットデータゲートウェイ）
- ASR 5000 のみ：eWAG サービス（拡張ワイヤレス アクセス ゲートウェイ）
- IPv4 コンテキストと PPP PDP コンテキストの GGSN サービス
- ユーザーごとのレイヤ 3 トンネルの有無にかかわらず、モバイル IP および/またはプロキシモバイル IP セッションタイプをサポートしている HA サービス
- ASR 5500 のみ：HNB-GW : IuH を介した HNB セッション
- ASR 5500 のみ：HNB-GW : IuPS と IuCS を介した HNB-CN セッション
- ASR 5500 のみ：HNB-GW : SeGW セッションの IPSec トンネル
- ASR 5500 のみ：IPv4 用の HSGW サービス
- IPCF（インテリジェントポリシー制御機能）
- ASR 5500 のみ：IPSG 専用システム（IP サービスゲートウェイ）
- LNS セッションタイプ（L2TP ネットワークサーバー）
- MME（モビリティ マネージメント エンティティ）
- ASR 5500 のみ：NEMO（ネットワークモビリティ）
- IPv4 用の P-GW サービス
- ASR 5000 のみ：PDG/TTG（パケットデータゲートウェイ/トンネル終端ゲートウェイ）
- ASR 5500 のみ：PDIF（パケットデータ インターワーキング機能）
- 簡易 IP、モバイル IP、およびプロキシモバイル IP をサポートしている PDSN サービス
- S-GW（サービングゲートウェイ）
- SGSN（サービング GPRS サポートノード）サービス
- ASR 5000 と VPC-DI : IPv6 と IPv4IPv6（デュアル）の PDP セッションリカバリは、3G サービスと 2G サービスでサポートされます。
- SaMOG（GTP を介した S2a モビリティ）ゲートウェイ（CGW と MRME）
- ASR 5500 のみ：SAE-GW（System Architecture Evolution ゲートウェイ）
- SCM（サービス制御マネージャ）

- ASR 5500 のみ：IPv4 コンテキストと PPP PDP コンテキスト用の SGSN サービス（3G サービスと 2.5 G サービス）

セッションリカバリは、次の機能ではサポートされていません。

- 接続先ベースのアカウントイングリカバリ
- GGSN ネットワークによって開始された接続
- 2 つ以上のサービスインスタンスを使用する GGSN セッション
- IPSec 統合を使用した MIP/L2TP
- 複数の同時バインディングを使用した MIP セッション
- L2TP を使用したモバイル IP セッション
- 複数の MIP セッション
- RAB リカバリ



重要 その他の可能なセッションリカバリおよびシャード間セッションリカバリ（ICSR）のサポートの制限については、常に個々の製品のアドミニストレーションガイドを参照してください。

セッションリカバリが発生すると、システムは次のサブスクリバ情報を再構築します。

- 正しいコール動作を維持するために必要なデータと制御状態情報。
- サブスクリバデータの最小の統計情報セット。アカウントイングリカバリ情報を確実に保持するために必要です。
- コール期間、絶対時間などのさまざまなタイマー値を回復するためのベストエフォート型の試行。
- アイドル時間タイマーをゼロにリセットし、再登録タイマーを HA セッションの最大値にリセットして、セッションリカバリに対してより控えめなアプローチをとります。

また、セッションリカバリは、ソフトウェアパッチのアップグレードアクティビティにも役立ちます。ソフトウェアパッチプロセス時に有効になっている場合、セッションリカバリでは、アクティブなパケット処理カード上の既存のセッションが保持されます。詳細については、「ソフトウェア管理操作」の章の「動的なソフトウェアパッチ更新の実行」を参照してください。



重要 部分的に接続されたコール（HA 認証が保留されていても、AAA サーバーによってまだ応答確認されていないセッションなど）は、障害が発生しても回復されません。



- (注) クリティカルなタスクが失敗すると、StarOS が再起動されます。カーネルの障害、ハイパーバイザの障害、またはハードウェアの障害によって、VM が再起動するか、またはオフラインになります。これらのタイプの障害の解決策として、2 つの VPC-DI 間または 2 つの VPC-SI 間で ICSR を使用することを推奨します。

ASR 5500 の追加ハードウェア要件

セッションリカバリでは、メモリ、制御プロセッサ、NPU 処理能力などの多くのハードウェアリソースが必要なため、この機能を完全にサポートするのに十分なリソースを確保するために、ハードウェアの追加が必要になる場合があります。



- 重要** この機能を使用するには、個々のシャーシに最低 4 つのパケット処理カード（アクティブが 3 つとスタンバイが 1 つ）が必要です。

パケット処理カードの移行中にハードウェア障害が発生した場合に、セッションを完全に回復できるようにするには、少なくとも 3 つのアクティブなパケット処理カードと 2 つのスタンバイパケット処理カードを配置する必要があります。

ネットワーク設計とキャパシティプランニングを効果的に行えるよう、次の点を考慮してください。

- 加入者キャパシティは、ハードウェアの設定によって減少します。完全構成のシャーシでは、最小構成のシャーシと比べて、加入者キャパシティの減少はわずかです。
- 制御トランザクション処理キャパシティが削減される量。
- 加入者データのスループットの低下。
- 失敗したソフトウェアタスクのリカバリ時間。
- 障害が発生したパケット処理カードのリカバリ時間。

パケット処理カードの移行は、移行中に必要になる可能性のあるハードウェアリソース（メモリ、プロセッサなど）が使用できないため、一時的にセッションリカバリに影響を与える可能性があります。この状態を回避するには、少なくとも 2 つのスタンバイパケット処理カードを設定する必要があります。



- (注)
- メモリの削減により、新しいカードのセッションマネージャのメモリ不足が発生し、セッションマネージャの一部が警告またはオーバーの状態になります。セッションマネージャによって割り当てられたメモリは、移行によるアドレスの再指定後は増大しません。
 - 各 Session Manager プロセスの共有メモリが移行後に専用メモリになるため、システムで使用可能なメモリの合計は、カードの移行時に減少します。これにより、複数のコピーが作成されるため、より多くのメモリが占有されます。したがって、全構成がロードされた後（day-1 設定後）、少なくとも 4～5 GB の使用可能なメモリがあることが推奨されます。使用可能なメモリがない場合、共有メモリから専用メモリへの変換によりメモリ使用量が増加するため、カードの移行後に使用可能なメモリ量が減少します。

セッションリカバリをサポートするためのシステムの設定

次に、現在、動作している運用システム（着信コールを受け入れることができる）か、動作していないシステム（実稼働ネットワークに含まれておらず、そのためライブサブスクライバ/カスタマーのデータを処理していない）のいずれかに対してセッションリカバリ機能を設定する手順を示します。



- 重要** 機能使用キーがある場合でも、デフォルトでは、セッションリカバリ機能はシステム上で無効になっています。

セッションリカバリの有効化

前述したように、アウトオブサービス（OOS）でコンテキストがまだ設定されていないシステム、または現在コールを処理できるインサービスシステムで、セッションリカバリを有効にすることができます。ただし、システムがインサービスである場合は、セッションリカバリ機能が有効になる前に再起動する必要があります。

アウトオブサービスシステムでのセッションリカバリの有効化

次に、コンテキストが設定されていないシステムの場合の手順を示します。

アウトオブサービスシステムでセッションリカバリ機能を有効にするには、次の手順を実行します。この手順は、Exec モードプロンプトで開始することを前提としています。

手順

ステップ 1 Exec モードのプロンプトで、**show license info** コマンドを実行し、システム上のセッションと機能の使用ライセンスを介してセッションリカバリ機能が有効になっていることを確認します。

セッションリカバリ機能の現在のステータスが [Disabled] になっている場合は、ライセンスキーをシステムにインストールするまで、この機能を有効にすることはできません。

ステップ 2 セッションリカバ리를有効にするには、次の設定例を使用します。

```
configure
require session recovery
end
```

(注) このコマンドを設定した後で、設定を保存してからシャーシをリロードし、コマンドを有効にする必要があります。設定ファイルを保存してシャーシをリロードする方法については、使用している展開の『System Administration Guide』を参照してください。

ステップ 3 「設定の確認と保存」の説明に従って、設定を保存します。

起動すると、システムはセッションリカバ리를有効にし、ミラーリングされた「スタンバイモード」のタスクをすべて作成し、パケット処理カードの予約やその他の操作を自動的に実行します。

ステップ 4 システムが設定され、インサービスになったら、この機能をサポートするための準備がシステムに整っていることを管理します。次の説明にしたがってください。 [セッションリカバリ ステータスの表示 \(448 ページ\)](#)

インサービスシステムでのセッションリカバリの有効化

すでに保存されている設定があるシステムでセッションリカバ리를有効にすると、セッションリカバリコマンドは、設定ファイル内のサービス構成コマンドの前に自動的に配置されます。

インサービスシステムでセッションリカバリ機能を有効にするには、次の手順に従います。この手順は、Exec モードプロンプトで開始することを前提としています。

手順

ステップ 1 Exec モードプロンプトで **show license info** コマンドを実行して、セッションと機能の使用ライセンスを使用して、セッションリカバリ機能が有効になっていることを確認します。

セッションリカバリ機能の現在のステータスが [Disabled] になっている場合は、ライセンスキーをシステムにインストールするまで、この機能を有効にすることはできません。

ステップ 2 セッションリカバ리를有効にするには、次の設定例を使用します。

```
configure
  require session recovery
end
```

この機能は、システムが再起動されるまでは有効になりません。

ステップ 3 「設定の確認と保存」の説明に従って、設定を保存します。

ステップ 4 **reload** コマンドを入力して、システムの再起動を実行します。

次のプロンプトが表示されます。

```
Are you sure? [Yes|No]:
```

Yes と入力して、システム再起動の実行を確認します。

再起動すると、システムはセッションリカバリを有効にし、ミラーリングされた「スタンバイモード」のタスクをすべて作成し、パケット処理カードの予約やその他の操作を自動的に実行します。

ステップ 5 システムが再起動したら、システムがこの機能をサポートするように準備されていることを確認する必要があります。次の説明に従ってください。 [セッションリカバリ ステータスの表示 \(448 ページ\)](#)

上級ユーザーはテキストユーザーなどの手段を使用して、**require session recovery** コマンドシンタックスを既存の設定ファイルに挿入してから、設定ファイルを手動で適用することもできます。このコマンドが既存の設定ファイルの最初の数行の間に配置されるようにする際は注意してください。これは、ローカル以外のコンテキストの作成よりも前に表示される必要があります。

セッションリカバリ機能の無効化

システムでセッションリカバリ機能を無効にするには、グローバル構成モードのプロンプトから **no require session recovery** コマンドを入力します。



重要 このコマンドがインサーブシステムで発行された場合は、**reload** コマンドを発行してシステムを再起動する必要があります。

セッションリカバリ ステータスの表示

システムがセッションリカバリを実行できるかどうかを確認するには、イネーブルにして、Exec モードプロンプトから **show session recovery status verbose** コマンドを入力します。

このコマンドの出力は、次に示す例のようになります。

```
[local]host_name# show session recovery status
Session Recovery Status:
  Overall Status           : SESSMGR Not Ready For Recovery
  Last Status Update      : 1 second ago
```

```
[local]host_name# show session recovery status
Session Recovery Status:
```

```

Overall Status          : Ready For Recovery
Last Status Update     : 8 seconds ago

[local]host_name# show session recovery status verbose
Session Recovery Status:
Overall Status          : Ready For Recovery
Last Status Update     : 2 seconds ago

-----sessmgr-----
cpu state  active  standby  -----aaamgr-----
-----
1/1 Active  2        1        active  standby  demux
-----
1/2 Active  1        1        active  standby  active  status
-----
2/1 Active  1        1        active  standby  active
-----
2/2 Active  1        1        active  standby  active
-----
2/3 Active  2        1        active  standby  active
-----
3/0 Active  0        0        active  standby  active
-----
3/2 Active  0        0        active  standby  active
-----
4/1 Standby 0        2        active  standby  active
-----
4/2 Standby 0        1        active  standby  active
-----
4/3 Standby 0        2        active  standby  active
-----
[local]host_name#

```

セッション情報回復の確認

サブスライバごとのセッション情報を使用して、セッションリカバリステータスの変更を表示できます。**show subscriber debug-info** コマンドの出力の [Redundancy Status] というフィールドには、セッションが回復したかどうかや元の情報であるかどうかを示されます。このフィールドには、次の2つの有効な出力があります。

- **Original** : これは、すべてのイベント状態と時刻情報を含む元のセッション情報であることを示します。
- **Recreated Session** : セッションリカバリ操作中にこのセッションが再構築されたことを示します。

このコマンドは、セッションリカバリ操作が実行される前または後に実行でき、特定のセッションに関連する情報を表示します。

セッション状態情報とセッションリカバリステータスを表示するには、次のコマンドを入力します。

```
[local]host_name# show subscriber debug-info { callid id | msid id | username name }
```

| キーワード/変数 | 説明 |
|------------------|---|
| callid id | <i>id</i> で指定されたコールのサブスライバ情報を表示します。コール ID は 8 バイトの 16 進数です。 |

| キーワード/変数 | 説明 |
|----------------------|--|
| msid id | MSID によって識別されたモバイルユーザーの情報を、IMSI、MIN、または RMI として指定された 7～16 桁で表示します。ワイルドカード文字の \$ と * は使用できます。ワイルドカードの * は複数の文字と一致し、ワイルドカードの \$ は 1 文字と一致します。ワイルドカード文字がワイルドカードとして解釈されないようにするには、一重引用符 (') で囲みます。たとえば、'\$' のように指定します。 |
| username name | 以前に設定したユーザー名によって識別されるサブスクライバの接続に関する情報を表示します。 <i>name</i> は、1 から 127 文字の長さの一連の英数字および/またはワイルドカード文字 (「\$」と「*」) です。ワイルドカードの * は複数の文字と一致し、ワイルドカードの \$ は 1 文字と一致します。ワイルドカード文字がワイルドカードとして解釈されないようにするには、一重引用符 (') で囲みます。たとえば、'\$' のように指定します。 |

次に、このコマンドのセッションリカバリ操作が実行される前と後の両方の出力例を示します。わかりやすくするために、この例の [Redundancy Status] フィールドを太字で示しています。

```

username: user1                callid: 01callb1                msid: 0000100003
Card/Cpu: 4/2
Sessmgr Instance: 7
Primary callline:
Redundancy Status: Original Session
  Checkpoints      Attempts      Success      Last-Attempt      Last-Success
  Full:            69            68            29800ms           29800ms
  Micro:           206           206           20100ms           20100ms
Current state: SMGR_STATE_CONNECTED
FSM Event trace:
  State            Event
  SMGR_STATE_OPEN SMGR_EVT_NEWCALL
  SMGR_STATE_NEWCALL_ARRIVED SMGR_EVT_ANSWER_CALL
  SMGR_STATE_NEWCALL_ANSWERED SMGR_EVT_LINE_CONNECTED
  SMGR_STATE_LINE_CONNECTED SMGR_EVT_LINK_CONTROL_UP
  SMGR_STATE_LINE_CONNECTED SMGR_EVT_AUTH_REQ
  SMGR_STATE_LINE_CONNECTED SMGR_EVT_IPADDR_ALLOC_SUCCESS
  SMGR_STATE_LINE_CONNECTED SMGR_EVT_AUTH_SUCCESS
  SMGR_STATE_LINE_CONNECTED SMGR_EVT_UPDATE_SESS_CONFIG
  SMGR_STATE_LINE_CONNECTED SMGR_EVT_LOWER_LAYER_UP
Data Reorder statistics
Total timer expiry: 0          Total flush (tmr expiry): 0
Total no buffers: 0          Total flush (no buffers): 0
Total flush (queue full): 0  Total flush (out of range): 0
Total flush (svc change): 0  Total out-of-seq pkt drop: 0
Total out-of-seq arrived: 0
IPv4 Reassembly Statistics:
  Success: 0          In Progress: 0
  Failure (timeout): 0  Failure (no buffers): 0
  Failure (other reasons): 0
Redirected Session Entries:      Allowed:
2000      Current: 0
          Added: 0          Deleted:
          0
          Revoked for use by different subscriber: 0
Peer callline:

```



```

Redundancy Status: Recovered Session
Checkpoints           Attempts           Success           Last-Attempt           Last-Success
  Full:                0                 0                 0ms                    0ms
  Micro:               0                 0                 0ms                    0ms
Current state: SMGR_STATE_CONNECTED
FSM Event trace:
  State                                     Event
  SMGR_STATE_LINE_CONNECTED                SMGR_EVT_LOWER_LAYER_UP
  SMGR_STATE_CONNECTED                     SMGR_EVT_AUTH_REQ
  SMGR_STATE_CONNECTED                     SMGR_EVT_AUTH_SUCCESS
  SMGR_STATE_CONNECTED                     SMGR_EVT_REQ_SUB_SESSION
  SMGR_STATE_CONNECTED                     SMGR_EVT_RSP_SUB_SESSION
  SMGR_STATE_CONNECTED                     SMGR_EVT_ADD_SUB_SESSION
  SMGR_STATE_CONNECTED                     SMGR_EVT_AUTH_REQ
  SMGR_STATE_CONNECTED                     SMGR_EVT_AUTH_SUCCESS
  SMGR_STATE_CONNECTED                     SMGR_EVT_AUTH_REQ
  SMGR_STATE_CONNECTED                     SMGR_EVT_AUTH_SUCCESS
  SMGR_STATE_CONNECTED                     SMGR_EVT_AUTH_REQ
  SMGR_STATE_CONNECTED                     SMGR_EVT_AUTH_SUCCESS
  SMGR_STATE_CONNECTED                     SMGR_EVT_AUTH_REQ
  SMGR_STATE_CONNECTED                     SMGR_EVT_AUTH_SUCCESS
  SMGR_STATE_CONNECTED                     SMGR_EVT_AUTH_REQ
  SMGR_STATE_CONNECTED                     SMGR_EVT_AUTH_SUCCESS
Data Reorder statistics
  Total timer expiry:           0           Total flush (tmr expiry): 0
  Total no buffers:             0           Total flush (no buffers): 0
  Total flush (queue full):     0           Total flush (out of range):0
  Total flush (svc change):     0           Total out-of-seq pkt drop: 0
  Total out-of-seq arrived:     0
IPv4 Reassembly Statistics:
  Success:                       0           In Progress:              0
  Failure (timeout):             0           Failure (no buffers):     0
  Failure (other reasons):       0
Redirected Session Entries:
  Allowed:                       2000        Current:                  0
  Added:                         0           Deleted:                  0
  Revoked for use by different subscriber: 0

```

制御タスクの統計情報のリカバリ

リカバリ制御タスク（RCT）の統計情報には、次の情報が表示されます。

- リカバリアクションの実行：移行、シャットダウン、スイッチオーバー
- イベントのタイプ：計画済みまたは未計画
- カードからカードへ：スロット番号
- 開始時刻：YYYY-MMM-DD+hh:mm:sss.sss
- 期間：秒
- カード障害のデバイス（CPU_n など）
- カード障害の理由
- カードが使用可能な状態であるか、障害はない
- リカバリアクションのステータス：成功または失敗の理由
- リカバリアクションが失敗した場合、失敗したタイムスタンプ
- リカバリアクションが失敗した場合、失敗したタスクファシリティ名
- リカバリアクションが失敗した場合、失敗したインスタンス番号

show rct stats コマンド

Exec モードの **show rct stats** コマンドでは、次のシンタックスが採用されています。

```
[local]host_name# show rct stats [verbose]
```

verbose キーワードを指定しないと、次の例に示すようにサマリー出力が表示されます。

RCT stats details (Last 1 Actions)

| # | Action | Type | From | To | Start Time | Duration | Status |
|---|---------------|---------|------|----|--------------------------|-----------|---------|
| 1 | Migration(st) | Planned | 2 | 1 | 2016-Jul-12+13:12:21.865 | 0.003 sec | Success |

RCT stats summary

```
-----
Migrations = 0
  Management Card: 0 Average time: 0.000 sec
  Packet Card : 1 Average time: 0.006 sec
Switchovers = 1, Average time - 25.855 sec
```

verbose キーワードを指定すると、[show rct stats verbose の出力例 \(452 ページ\)](#) に示す詳細な統計情報が提供されます。

show rct stats verbose の出力例

```
[local]host_name# show rct stats verbose
```

RCT stats Details (Last 5 Actions)

```
Stats 1:
  Action      : Migration
  Type       : Planned
  From       : 5
  To        : 6
  Start Time : 2017-Apr-04+03:02:00.132
  Failure Reason : CPU_CRITICAL_TASK_FAILURE
  Failure Device : CPU_0
  Is Card Usable : Yes
  Recovery Status : Success
  Facility     : N.A
  Instance    : N.A
  Duration    : 066.050 sec
  Graceful    : Enabled
  Recovered [1] : [f:sessmgr, i:6, cpu:50, pid:13170]
  Recovered [2] : [f:sessmgr, i:3, cpu:50, pid:13167]
```

RCT stats Details (Last 5 Actions)

```
Stats 2:
  Action      : Shutdown
  From       : 12
  To        : 13
  Start Time : 2017-Apr-04+03:02:10.100
  Is Card Usable : Yes
  Failure Reason : NPU_LC_CONNECT_TOP_FAIL
  Failure Device : PAC_LC_CONNECT_HARDWARE
  Recovery Status : Success
  Facility     : N.A
  Instance    : N.A
```

```
Duration      : 002.901 sec
Graceful      : Enabled
  Recovered [1] : [f:sessmgr, i:6, cpu:50, pid:13170]
  Recovered [2] : [f:sessmgr, i:3, cpu:50, pid:13167]

Stats 3:
Action        : Migration
From          : 7
To            : 11
Start Time    : 2017-Apr-04+03:03:40.120
Is Card Usable : Yes
Failure Reason : N.A.
Failure Device : N.A
Recovery Status : Success
Facility      : N.A
Instance      : N.A
Duration      : 003.423 sec
Graceful      : Enabled
  Recovered [1] : [f:sessmgr, i:6, cpu:50, pid:13170]
  Recovered [2] : [f:sessmgr, i:3, cpu:50, pid:13167]

Stats 4:
Action        : Migration
From          : 7
To            : 11
Start Time    : 2017-Apr-04+03:03:41.256
Is Card Usable : Yes
Failure Reason : N.A.
Failure Device : N.A
Recovery Status : TASK_MIGRATION_FAIL_PREMIGRATE
Facility      : vpnmgr
Instance      : 13
Duration      : 005.222 sec
Graceful      : Enabled
  Recovered [1] : [f:sessmgr, i:6, cpu:50, pid:13170]
  Recovered [2] : [f:sessmgr, i:3, cpu:50, pid:13167]

Stats 5:
Action        : Migration
From          : 6
To            : 7
Start Time    : 2017-Apr-04+04:18:30.106
Is Card Usable : Yes
Failure Reason : N.A.
Failure Device : N.A
Recovery Status : TASK_MIGRATION_FAIL_RENAME
Facility      : sessmgr
Instance      : 63
Duration      : 004.134 sec
Graceful      : Enabled
  Recovered [1] : [f:sessmgr, i:6, cpu:50, pid:13170]
  Recovered [2] : [f:sessmgr, i:3, cpu:50, pid:13167]

RCT stats Summary
-----
Migrations =      3, Average time = 4.260 sec
Switchovers =      0
```



第 26 章

シャーシ間セッションリカバリ

この章では、シャーシ間セッションリカバリ（ICSR）を設定する方法について説明します。製品アドミニストレーションガイドには、システム上での基本サービスの設定例と手順が示されています。以下で説明する手順を実行する前に、それぞれの製品管理ガイドの説明に従って、サービスモデルに最適な設定例を選択し、そのモデルに必要な要素を設定する必要があります。

VPC-SI のコンテキストでは、シャーシはハイパーバイザ内で VPC-SI を実行するように設定されたサーバーです。ICSR は、同様に設定された別のサーバーで実行されている VPC-SI インスタンスに対してフェールオーバー保護を提供します。



重要 ICSR は、別個のライセンスを必要とするライセンス供与されたシスコの機能です。特定のライセンス要件の詳細については、シスコのアカウント担当者にお問い合わせください。ライセンスのインストールと確認の詳細については、「ソフトウェア管理操作」の「ライセンスキーの管理」の項を参照してください。

この章では、次の項目について説明します。

- [概要](#) (455 ページ)
- [ICSR の運用](#) (463 ページ)
- [ICSR の設定](#) (468 ページ)
- [ICSR 運用のトラブルシューティング](#) (486 ページ)
- [オペレーティングシステムの更新](#) (486 ページ)

概要

ICSR 機能は、サブスクリバのサービスを中断することなく、継続的なコール処理を可能にする最も高い可用性を提供します。ICSR により、オペレータは冗長性を確保するために地理的に離れたゲートウェイを設定することができます。ノードまたはゲートウェイで障害が発生した場合、ICSR はその障害を迂回してセッションを透過的にルーティングできるため、ユーザーエクスペリエンスが維持されます。ICSR では、セッション情報と状態も維持されます。

ICSR は冗長シャーシを使用して実装されます。シャーシはプライマリとバックアップとして設定されます。1つはアクティブで、もう1つはスタンバイです。両方のシャーシが同じAAAサーバーに接続されています。チェックポイントの期間タイマーは、アクティブシャーシからスタンバイシャーシにサブスクライバデータが送信されるタイミングを制御します。コールトラフィックを処理しているアクティブシャーシがアウトオブサービスになると、スタンバイシャーシはアクティブ状態に移行し、サブスクライバセッションを中断せずにコールトラフィックの処理を続行します。

シャーシは、サービス冗長性プロトコル (SRP) リンクと呼ばれる独自のTCPベースの接続を介して、どちらがアクティブであるかを判別します。SRP リンクは、プライマリシャーシとバックアップシャーシの間で Hello メッセージを交換するために使用され、適切なシステム運用のために維持する必要があります。

ICSR ライセンスは、次のサービスに対して現在サポートされています。

- eHRPD : Evolved High-Rate Packet Data
- ePDG : Evolved Packet Data Gateway
- GGSN : ゲートウェイ GPRS サポートノード
- HA : ホームエージェント
- IPSG : IP サービスゲートウェイ
- MME : モビリティ マネージメント エンティティ
- P-GW : Packet Data Network Gateway
- PDSN : パケット データ サービング ノード
- S-GW : サービングゲートウェイ
- SAEGW : System Architecture Evolution ゲートウェイ
- SaMOG : S2a Mobility over GTP

ICSR の L2TP アクセスコンセントレータ (LAC) 機能は、次のプロトコルおよびサービスでサポートされています。

- eGTP : 拡張 GPRS トンネリングプロトコル
- GGSN : ゲートウェイ GPRS サポートノード
- P-GW : Packet Data Network Gateway
- SAEGW : System Architecture Evolution ゲートウェイ

ICSR の L2TP アクセスコンセントレータ (LAC) 機能は、次のサービスでサポートされていません。

- HA : ホームエージェント
- PMIP : プロキシモバイル IP

ICSR の L2TP ネットワークサーバー (LNS) 機能は、どのサービスでもサポートされていません。



重要 LAC の ICSR サポートには、個別の LAC のライセンスとシャーシ間セッションリカバリのライセンスが必要です。



重要 特定のサービスが ICSR をオプションとしてサポートしているかどうかを確認するには、シスコのアカウント担当者にお問い合わせください。

ICSR 機能は、サブスクリバのサービスを中断することなく、継続的なコール処理を可能にする最も高い可用性を提供します。ICSR により、オペレータは冗長性を確保するためにゲートウェイを設定することができます。ゲートウェイで障害が発生した場合、ICSR はその障害を迂回してセッションを透過的にルーティングできるため、ユーザーエクスペリエンスが維持されます。ICSR では、セッション情報と状態も維持されます。

システムは、同じ StarOS リリースで ICSR をサポートする 2 つのインスタンス間で ICSR をサポートしています。複数のサービスタイプが使用されている VM の組み合わせでは、ICSR をサポートするサービスのみが ICSR を使用できます。

ICSR は、サイト/行/ラック/ホストの停止や主要なソフトウェア障害に冗長性を提供できます。重複しないホストとネットワークインターコネクト上で 2 つのインスタンスを実行する必要があります。ICSR は、同じように設定されている VPC-DI インスタンスまたは VPC-SI インスタンスの間でのみサポートされます。

ASR 5500VPC-SIL2 と L3 の両方の ICSR をサポートします。

ICSR は冗長仮想シャーシを使用して実装されます。各 ASR 5500VPC-SI インスタンスの仮想シャーシは、プライマリとバックアップとして設定されます。1 つはアクティブで、もう 1 つはスタンバイです。両方の仮想シャーシが同じ AAA サーバーに接続されています。チェックポイントの期間タイマーは、アクティブシャーシからスタンバイシャーシにサブスクリバデータが送信されるタイミングを制御します。コールトラフィックを処理しているアクティブシャーシがアウトオブサービスになると、スタンバイシャーシはアクティブ状態に移行し、サブスクリバセッションを中断せずにコールトラフィックの処理を続行します。

仮想シャーシは、サービス冗長性プロトコル (SRP) リンクと呼ばれる独自の TCP ベースの接続を介して、どちらがアクティブであるかを判別します。SRP リンクは、プライマリシャーシとバックアップシャーシのアクティブな CF 間で Hello メッセージを交換するために使用され、適切なシステム運用のために維持する必要があります。詳細については、「セッションリカバリ」の章を参照してください。

ICSR ライセンスは、次のサービスに対して現在サポートされています。

- GGSN ゲートウェイ GPRS サポートノード
- MME モビリティ マネージメント エンティティ
- P-GW Packet Data Network Gateway
- S-GW サービングゲートウェイ
- SAE-GW System Architecture Evolution ゲートウェイ

ICSR の L2TP アクセスコンセントレータ (LAC) 機能は、次のプロトコルおよびサービスでサポートされています。

- eGTP 拡張 GPRS トンネリングプロトコル

- GGSN ゲートウェイ GPRS サポートノード
- P-GW Packet Data Network Gateway
- SAEGW System Architecture Evolution ゲートウェイ

ICSR の L2TP アクセスコンセントレータ (LAC) 機能は、次のサービスでサポートされていません。

- PMIP プロキシモバイル IP

ICSR の L2TP ネットワークサーバー (LNS) 機能は、どのサービスでもサポートされていません。



(注) LAC の ICSR サポートには、個別の LAC のライセンスとシャーシ間セッションリカバリのライセンスが必要です。



(注) 特定のサービスが ICSR をオプションとしてサポートしているかどうかを確認するには、シスコのアカウント担当者にお問い合わせください。

シャーシ間の通信

ICSR をサポートするように設定されたシャーシは、定期的に Hello メッセージを使用して通信します。これらのメッセージは、各シャーシによって、現在の状態をピアに通知するために送信されます。Hello メッセージには、設定や優先順位などのシャーシに関する情報が含まれています。dead 間隔は、シャーシのピアから受信される Hello メッセージの時間制限を設定するために使用されます。スタンバイシャーシが dead 間隔の間にアクティブシャーシから Hello メッセージを受信しない場合、スタンバイシャーシはアクティブ状態に移行します。

SRP リンクがアウトオブサービスになる状況では、どのシャーシがセッションを処理するかを決定するために優先順位スキームが使用されます。次の優先順位スキームが使用されます。

- route modifier
- chassis priority
- MIO/UMIO MAC address

チェックポイントメッセージ

チェックポイントメッセージは、アクティブシャーシからスタンバイシャーシに送信されます。これらのメッセージは特定の間隔で送信され、そのシャーシがアクティブになった場合にスタンバイシャーシ上のセッションを再作成するために必要なすべての情報が含まれます。

セッションがチェックポイント期間を超えると、そのセッションでチェックポイントデータが収集されます。

詳細については、付録の「*ICSR* のチェックポインティング」を参照してください。

SRP CLI コマンド

Exec モード CLI コマンド

Exec モードの **srp** CLI 設定コマンドを使用して、SRP 機能を有効または無効にしたり、開始することができます。次の表に、これらのコマンドの一覧と簡単な説明を示します。詳細については、『*Command Line Interface Reference*』の「*Exec Mode Commands (D-S)*」の章を参照してください。

表 47: *srp* CLI コマンド

| コマンド | 説明 |
|--|---|
| srp disable nack micro-ckpt-cmd | アクティブシャーシから完全なチェックポイントをトリガーする可能性があるスタンバイシャーシからの NACK メッセージの送を無効にします。完全なチェックポイントを送信すると、SRP 帯域幅が増加します。このコマンドは、継続的に障害が発生している特定のマイクロチェックポイントの NACK 機能を無効にします。 |
| srp enable nack micro-ckpt-cmd | 以前に無効にしたスタンバイシャーシからの NACK メッセージ送信を有効にします。このコマンドは、特定のマイクロチェックポイントの NACK 機能を有効にします。 |
| srp initiate-audit manual-with-sync | ICSR シャーシ間の強制監査を開始します。この監査により、2 の ICSR ピアが同期され、スケジュール済みまたは予定外のスイッチオーバーイベントの前に不一致が識別されます。 |
| srp initiate-switchover | アクティブから非アクティブへの強制スイッチオーバーを実行します。このコマンドをアクティブシャーシで実行した場合、アクティブシャーシを非アクティブ状態、非アクティブシャーシをアクティブ状態に切り替えます。下記の注を参照してください。 |
| srp reset-auth-probe-fail | 認証プローブモニターの障害情報を 0 にリセットします。 |
| srp reset-diameter-fail | Diameter モニターの障害情報を 0 にリセットします。 |
| srp terminate-post-process | スイッチオーバー後の処理を強制的に終了します。 |
| srp validate-configuration | アクティブシャーシの設定を検証します。 |
| srp validate-switchover | 予定済みの SRP スイッチオーバーの準備がアクティブシャーシスタンバイシャーシの両方で整っていることを検証します。 |



重要 ICSR は手動スイッチオーバーを許可する前に、両方のシャーシでセッションマネージャの接続を確認します。アクティブシャーシ内の1つ以上のセッションマネージャがスタンバイシャーシに接続されていない場合は、スイッチオーバーは開始されません。セッションマネージャの数が一致していないことを通知するメッセージが画面に表示されます。**force** キーワードを使用すると、不一致があってもスイッチオーバーを開始できます。**show checkpoint statistics verbose** コマンドの出力では、ピアシャーシに接続されていないインスタンスについては「peer conn」列のセッションマネージャ インスタンス（「smgr inst」）に「Ready」が示されません。

show コマンド

Exec モードの **show srp** コマンドは、SRP 機能に関連するさまざまな情報を表示します。次の表に、これらのコマンドの一覧と簡単な説明を示します。これらのコマンドの詳細については、『*Command Line Interface Reference*』の「*Exec Mode show Commands (Q ~ S)*」の章を参照してください。

表 48 : show srp コマンド

| コマンド | 説明 |
|---------------------------------------|--|
| show srp audit-statistics | 外部監査の統計情報を表示します。 |
| show srp call-loss statistics | スイッチオーバー中に失われたコールの履歴を表示します。 |
| show srp checkpoint info | マイクロチェックポイントの CMD ID、名前、および現在のステータスを表示します。 |
| show srp checkpoint statistics | セッションの冗長性データ（セッションマネージャ、現在のコールリカバリレコードなど）の統計情報のチェックポイントを表示します。 |
| show srp info | サービス冗長プロトコル情報（コンテキスト、シャーシの状態、ピア、接続状態など）を表示します。 |
| show srp monitor | SRP モニター情報を表示します。 |
| show srp statistics | SRP 統計情報（送信された hello メッセージ、設定の検証、リソースメッセージ、スイッチオーバーなど）を表示します。 |

show srp コマンドの出力の詳細については、*Statistics and Counters Reference* を参照してください。

AAA モニター

AAA サーバーは、認証プローブメカニズムを使用してモニターされます。認証プローブが有効な応答を受信した場合、AAA サーバーは稼働していると見なされます。AAA サーバーの設定で指定された **max-retries count** に達した場合、AAA サーバーは停止していると見なされま

す。設定済みの AAA サーバーのいずれも認証プロブに応答しない場合、SRP はスイッチオーバーを開始します。AAA プロブは、アクティブシャージでのみ実行されます。



重要 AAA モニタリング障害によるスイッチオーバーのイベントは、非リバーティブです。

新しくアクティブになったシャージが設定済みの AAA サーバーのモニターに失敗した場合、次のいずれかが発生するまでアクティブシャージのままになります。

- 手動スイッチオーバー。
- 別の非 AAA 障害イベントによって、システムがスイッチオーバーする。
- CLI コマンドを使用して AAA 障害フラグをクリアし、シャージをスタンバイに切り替えられるようにする。

BGP の連携動作

サービス冗長プロトコルは、アダプタイズされたループバック/IP プールルートのルート修飾子値を調整するメカニズムを介して、復元可能なスイッチオーバー動作を実装します。ルート修飾子値の初期値は、設定されたシャージのロールによって決定され、通常の動作値よりも大きい値に初期化されます。これにより、SRP リンク障害や SRP タスク障害が発生した場合でも、ルーティングドメイン内では適切なシャージが優先されるようになります。



重要 ICSR では、SRP 検証の失敗を回避するために、アクティブシャージとスタンバイシャージで **busyout ip pool** コマンドを同じ順序で設定する必要があります。

アクティブシャージとスタンバイシャージは、現在のルート修飾子値を共有します。BGP は、ループバックルートと IP プールルートをアダプタイズするときに、ルート修飾子を自律システム (AS) パスのプリペンドカウントに変換します。アクティブシャージは常により小さいルート修飾子を持つため、AS パス属性の前により小さい値が付加されます。これにより、ルーティングドメイン内ではこのルートが優先されます。

SRP リンク上の通信が失われ、冗長ペアのシャージが両方ともアクティブであると主張している場合、以前にアクティブだったシャージが引き続き優先されます。これは、より小さい AS パスを BGP ルーティングドメインにアダプタイズしているためです。スイッチオーバーイベントが発生すると、ルート修飾子が増分されます。ロールオーバーを回避するために、ルート修飾子を初期値にリセットするタイミングはしきい値によって決まります。

要件

ICSR の設定には、次のものがが必要です。

- 同じサービスタイプに対して同じように設定された VPC-SI インスタンス。サービスは、SRP によってアクティブ化されたループバック インターフェイスでバインドされている

必要があります。両方のインスタンスが同一のハードウェアを備えている必要があります。

- 同じサービスタイプ用に設定された2つのシャーシ。サービスは、SRPによってアクティブ化されたループバック インターフェイスでバインドされている必要があります。
- 両方のシャーシが同一のハードウェアを備えている必要があります。
- 3つのコンテキスト：
 - **冗長性**：プライマリシャーシとバックアップシャーシの冗長性を設定します。
 - **送信元**：指定された nas-ip-address の AAA 設定は、HA にバインドされたインターフェイスの IP アドレスであるか、または同じコンテキスト内で設定されたコアネットワークサービスである必要があります。
 - **接続先**：PDN へのモニタリングとルーティングを設定します。
- ボーダー ゲートウェイ プロトコル (BGP)：ICSR はルート修飾子を使用してシャーシの優先順位を決定します。
- 自律システム (AS) 番号が同じ場合、SRP でアクティブ化されたルートはスタンバイシャーシで自動的に除外されます。それ以外の場合、SRP でアクティブ化されたルートは、ICSR シャーシに接続しているルータでフィルタ処理されるポリシーまたはルートマップによってフィルタ処理されます。
- L3 ICSR は、AS 番号が同じ場合に機能する AS-Path 属性によってデュアルアクティブシナリオを処理します。
- StarOS はスタンバイのアドバタイズ機能もサポートしています。この機能では、AS-Path 属性がスタンバイシャーシのアドバタイズプールを処理します。



重要 ICSR は、ライセンス供与されたシスコの機能です。これらの手順を使用する前に、各シャーシに適切なライセンスがあることを確認します。これを行うには、両方のシャーシにログインし、**show license information** コマンドを実行します。「シャーシ間セッションリカバリ」を探します。シャーシにライセンスがない場合は、シスコのアカウント担当者にお問い合わせください。

スイッチオーバーをトリガーするために、RADIUS プロトコルおよび Diameter のプロトコルをモニターできます。

次の図は、ICSR のネットワークを示しています。

図 25: ASR 5500 の ICSR のネットワーク

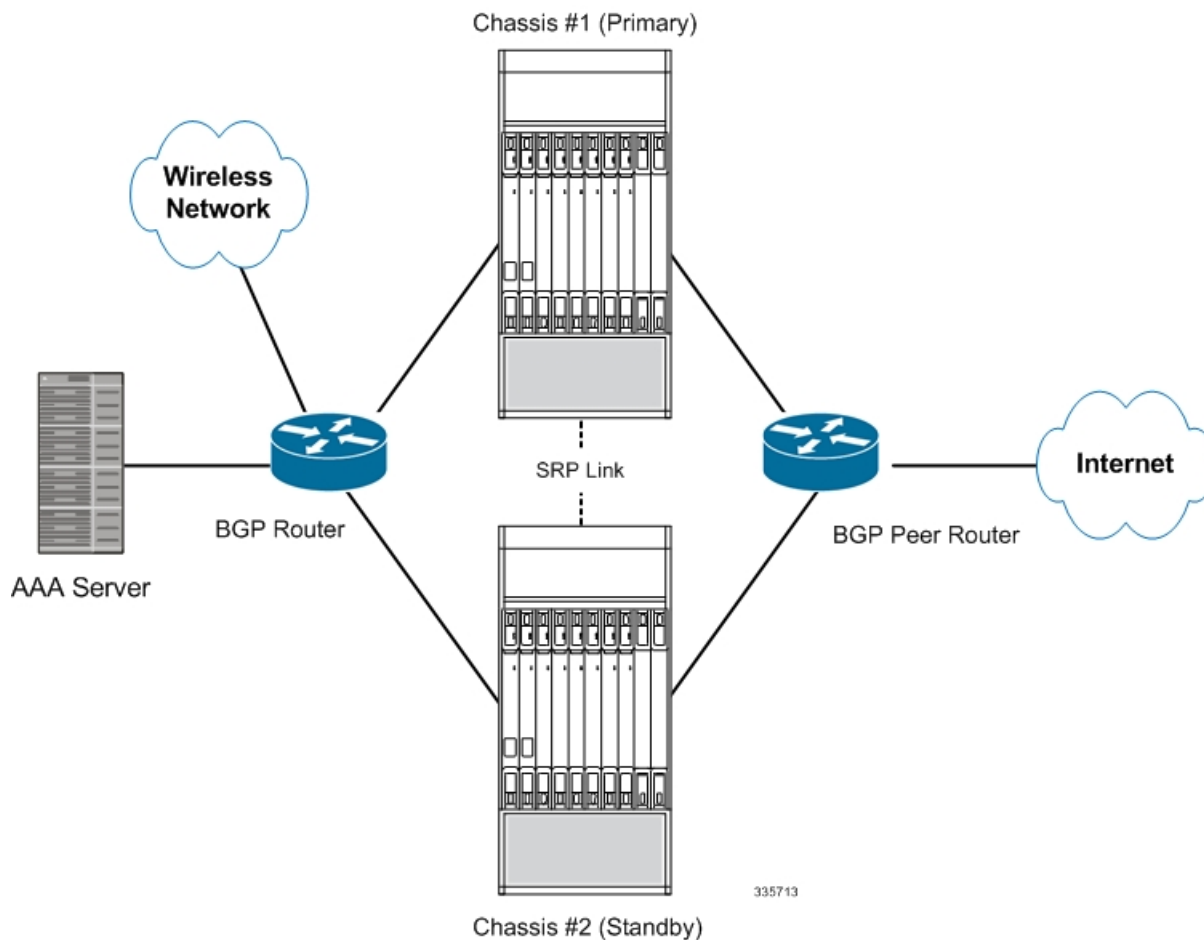

ICSR の運用

このセクションには、ICSR の運用フローが表示されます。

次の図は、プライマリ障害による ICSR プロセスフローを示しています。

図 26: ICSR プロセスフロー (プライマリ障害)

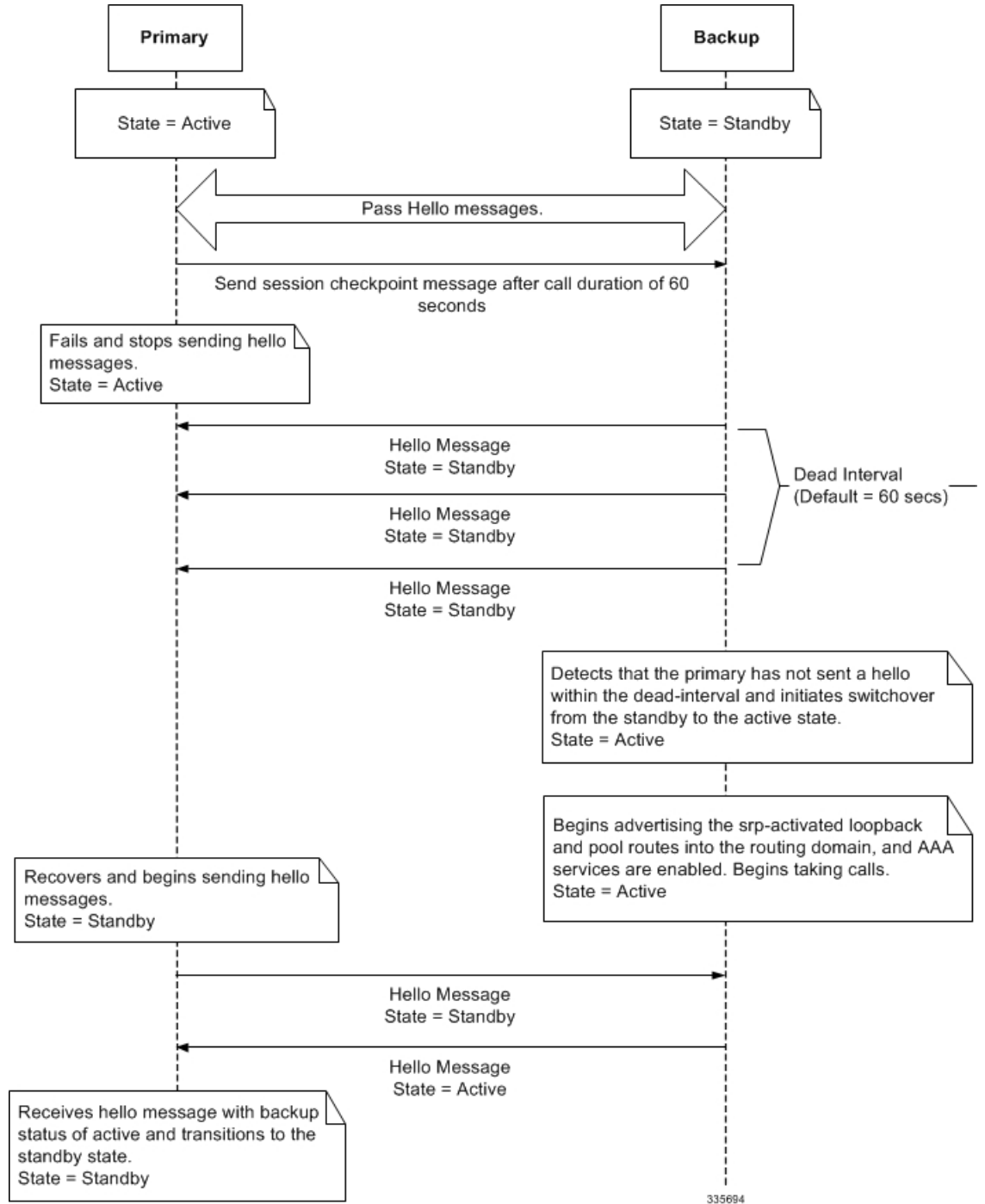

次の図は、手動スイッチオーバーによる ICSR プロセスフローを示しています。

図 27: ICSR プロセスフロー (手動スイッチオーバー)

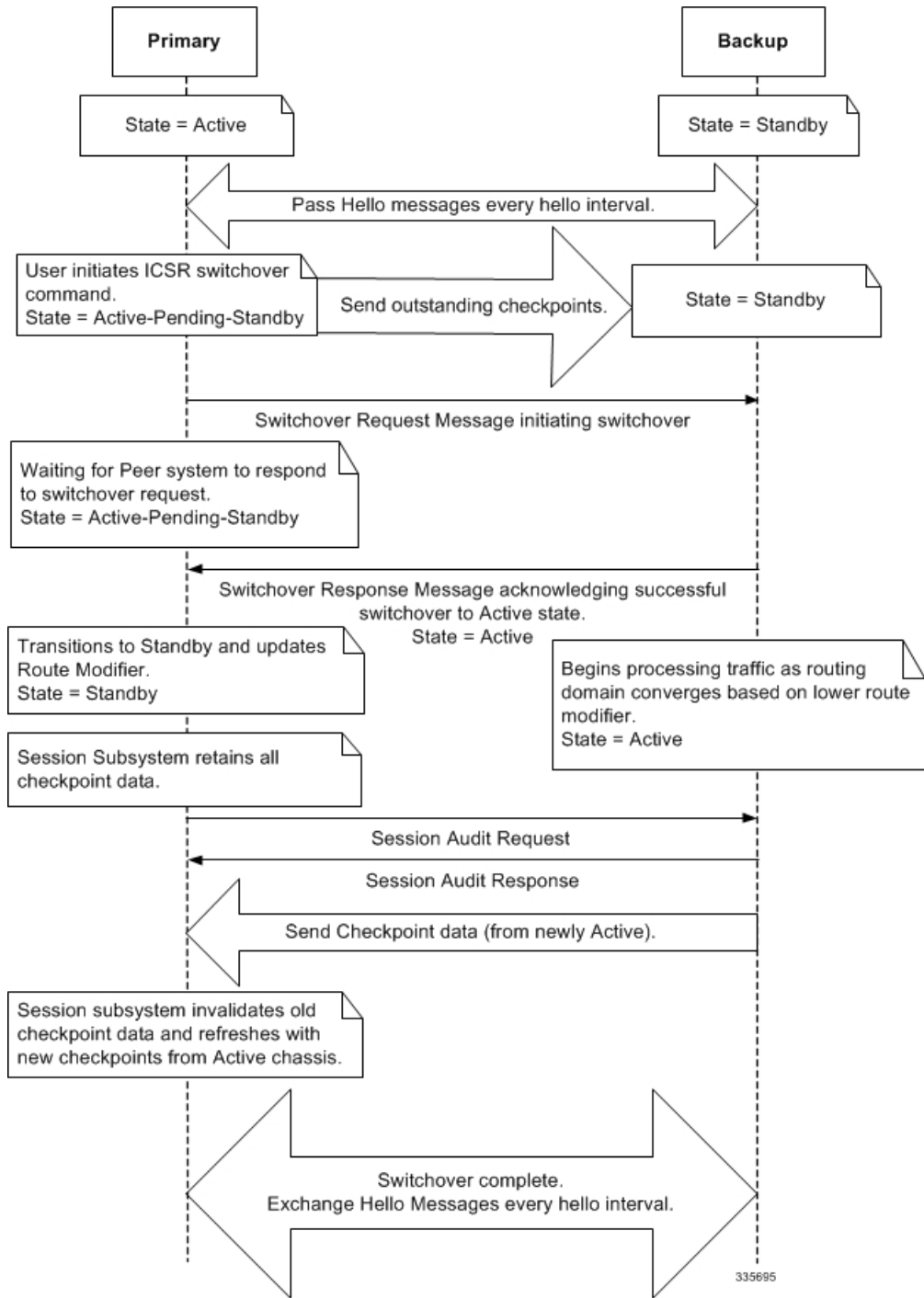

335695

シャーシの初期化

シャーシが同時に初期化されると、設定されたピアに Hello メッセージが送信されます。ピアは応答を送信し、シャーシ間の通信を確立し、設定情報を含むメッセージを送信します。

初期化中に、両方のシャーシが同じモードで誤設定されている場合（両方ともアクティブ（プライマリ）または両方ともスタンバイ（バックアップ））、最も高い優先順位を持つシャーシ（ICSR の **priority** コマンドで設定した最も小さい数字）がアクティブになり、もう一方のシャーシはスタンバイになります。

シャーシの優先順位が同じ場合は、システムが2つの MAC アドレスを比較し、より高い MIO/UMIO MAC アドレスを持つシャーシがアクティブになります。たとえば、シャーシの MAC アドレスが *00-02-43-03-1C-2B* と *00-02-43-03-01-3B* の場合、最後の3つのオクテットセット（最初の3つのセットはベンダーコード）が比較されます。この例では、*03-1C-2B* と *03-01-3B* が左から右に比較されます。両方の MAC アドレス内の最初のオクテットのペアが同じであるため、次のペアが比較されます。*01* は *1C* よりも低いため、MIO/UMIO の MAC アドレス *00-02-43-03-1C-2B* を持つシャーシがアクティブになり、もう一方のシャーシはスタンバイになります。

StarOS が各 VPC-SI 仮想シャーシ上で同時に初期化されると、シャーシは設定されたピアに Hello メッセージを送信します。ピアは応答を送信し、シャーシ間の通信を確立し、設定情報を含むメッセージを送信します。

初期化中に、両方の仮想シャーシが同じモードで誤設定されている場合（両方ともアクティブ（プライマリ）または両方ともスタンバイ（バックアップ））、最も高い優先順位を持つシャーシ（ICSR の **priority** コマンドで設定した最も小さい数字）がアクティブになり、もう一方のシャーシはスタンバイになります。

シャーシの優先順位が同じ場合は、StarOS がアクティブ2つの MAC アドレスを比較し、高い MAC アドレスを持つシャーシがアクティブになります。たとえば、VPC-SI インスタンスの MAC アドレスが *00-02-43-03-1C-2B* と *00-02-43-03-01-3B* の場合、最後の3つのオクテットセット（最初の3つのセットはベンダーコード）が比較されます。この例では、*03-1C-2B* と *03-01-3B* が左から右に比較されます。両方の MAC アドレス内の最初のオクテットのペアが同じであるため、次のペアが比較されます。*01* は *1C* よりも低いため、MAC アドレス *00-02-43-03-1C-2B* を持つ VPC-SI 仮想シャーシがアクティブになり、もう一方のシャーシはスタンバイになります。

シャーシの動作

この項では、シャーシがどのように通信し、サブスクリバセッションを維持し、シャーシのスイッチオーバーを実行するかについて説明します。

シャーシ通信

1つのシャーシがアクティブ状態で、もう1つのシャーシがスタンバイ状態の場合は、両方の hello インターバルで Hello メッセージが送信されます。チェックポイントのセッション期間を超えるサブスクリバセッションは、スタンバイシャーシに送信されるチェックポイントメッセージに含まれます。チェックポイントメッセージにはサブスクリバセッション情報が含ま

れているため、アクティブなシャーシがアウトオブサービスになると、バックアップシャーシがアクティブになり、サブスクライバセッションの処理を続行できるようになります。スタンバイシャーシでサブスクライバセッション情報が更新されるたびに、追加のチェックポイントメッセージがさまざまな間隔で発生します。

SRP 構成モードの **checkpoint session** コマンドには、次のことを可能にする多数のキーワードが含まれています。

- SRP ペイロードメッセージに使用する圧縮アルゴリズムのタイプを設定します。
- 既存のコールセッションを指していることを確認するまでに、シャーシが待機する時間を設定します。チェックポイントは、IMS や非 IMS セッション用に個別に設定できます。
- スタンバイシャーシのチェックポイントメッセージングを処理するために、NACK 機能を有効にします。
- アクティブシャーシとスタンバイシャーシ間のマクロチェックポイント（完全なチェックポイント）の送信間隔を設定します。

詳細については、『*Command Line Interface Reference*』の「*Service Redundancy Protocol Configuration Mode Commands*」の章を参照してください。

シャーシスイッチオーバー

アクティブシャーシがサービスを提供できなくなった場合、スタンバイシャーシは Hello メッセージを送信し続けます。スタンバイシャーシが dead 間隔内に Hello メッセージへの応答を受信しない場合、スタンバイシャーシがスイッチオーバーを開始します。スイッチオーバー中に、スタンバイシャーシは SRP によってアクティブ化されたループバックとルーティングドメインへのプールルートのアドバタイズを開始します。シャーシがアクティブになると、既存の AAA サービスと、チェックポイント情報を備えていたサブスクライバセッションの処理は続行されますが、新しいサブスクライバセッションを確立することもできます。

プライマリシャーシが復帰すると、設定されているピアに Hello メッセージを送信します。ピアは応答を送信し、シャーシ間の通信を確立し、設定情報を含む Hello メッセージを送信します。プライマリシャーシはバックアップシャーシの状態がアクティブであることを示す Hello メッセージを受信した後、スタンバイに移行します。Hello メッセージの送信は各ピアに対して継続され、チェックポイント情報がアクティブなシャーシからスタンバイシャーシに定期的に送信されるようになります。

シャーシのスイッチオーバーが発生すると、セッションタイマーが回復します。セッションの潜在的な損失の可能性と、更新が過渡的なチェックポイント更新プロセス時に損失する可能性を回避するため、アクセスゲートウェイのセッションリカバリはフルライフタイムで再作成されます。

ICSR の設定



重要 ICSR の設定は、プライマリシャーシとバックアップシャーシで同じである必要があります。各シャーシに異なるサービス冗長性プロトコル (SRP) の設定がある場合、セッションリカバリ機能は機能せず、アクティブシャーシがアウトオブサービスになったときにセッションをリカバリできません。

この項では、各シャーシ上の基本的な ICSR の設定方法を説明します。追加のパラメータとオプションを設定するコマンドについては、『*Command Line Interface Reference*』を参照してください。

次に説明する手順は、下記のことを前提としています。

- シャーシは、コアネットワークサービスを使用してインストールおよび設定されている。サービスの設定に関する詳細情報と手順については、それぞれの製品のアドミニストレーションガイドを参照。
- さらに、IP アドレスプールは **SRP** によってアクティブ化されている必要がある。
- AAA サーバーがインストールされ、設定されており、両方のシャーシでアクセス可能であること。AAA サーバーの設定の詳細については、『*AAA Interface Administration and Reference*』を参照。
- BGP ルータがインストールされ、設定されていること。BGP サービスの設定の詳細については、「ルーティング」を参照。

プライマリシャーシやバックアップシャーシに ICSR を設定するには、次のようにします。

手順

- ステップ 1** サービス冗長性プロトコル (SRP) コンテキストの設定 (470 ページ) の設定例を適用して、SRP コンテキストを設定します。
- ステップ 2** ICSR の送信元コンテキストの変更 (481 ページ) の設定例を適用して、コアネットワークサービスの送信元コンテキストを変更します。
- ステップ 3** ICSR の接続先コンテキストの変更 (483 ページ) の設定例を適用して、コアネットワークサービスの接続先コンテキストを変更します。
- ステップ 4** オプション: スタンバイシステムでのバルク統計情報収集の無効化 (484 ページ) の設定例を適用して、スタンバイシステムでバルク統計情報収集を無効にします。
- ステップ 5** プライマリ設定とバックアップ設定の確認 (484 ページ) の説明に従って、プライマリシャーシおよびバックアップシャーシの設定を確認します。

ステップ 6 「設定の確認と保存」の説明に従って、設定を保存します。

SRP チェックポイントの設定

SRP チェックポイントの設定

シャーシ間セッションリカバリ (ICSR) の設定では、アクティブシャーシとスタンバイシャーシの両方で一部の設定が同一である必要があります。Service Redundancy Protocol (SRP) チェックポイントまたはチェックサムは、アクティブシャーシとスタンバイシャーシの設定を検証します。それらが同一であれば、その設定は適切です。設定が同一でない場合、エラーが発生する可能性があります。SRP チェックポイントをサポートするために、BGP ルータ設定の下に VRF 設定が追加されています。

SRP チェックポイントを設定するには、次の設定を使用します。

```
configure
  context context_name
    service-redundancy-protocol
      [ no ] monitor bgp vrf-srp-validate
    end
```

注：

- **vrf-srp-validate** : BGP VRF 設定の SRP 検証を有効にします。
- **no** : BGP VRF 設定の SRP 検証を無効にします。

モニタリングおよびトラブルシューティング

この項では、この機能をサポートするために show コマンドを使用して監視およびトラブルシューティングする方法について説明します。

show コマンドと出力

この項では、この機能の show コマンドとそれらの出力に関する情報を示します。

show configuration srp

このコマンドの出力が強化され、次のフィールドが表示されるようになりました。

表 49: show configuration srp コマンド出力の説明

| フィールド | 説明 |
|--------------------------|--|
| vrf-srp-validate | BGP VRF 設定の SRP 検証が有効になっていることを示します。 |
| srp-validate access-list | SRP チェックポイント検証の IP および IPv6 アクセスリスト設定が有効になっていることを示します。 |

サービス冗長性プロトコル (SRP) コンテキストの設定

ICSR と連携するようにシステムを設定するには、次のようにします。

手順

-
- ステップ 1** [SRP コンテキストの作成とバインド \(470 ページ\)](#) の設定例を適用して、シャーシ冗長性コンテキストを作成し、プライマリシャーシの IP アドレスにバインドします。VPC-DI インスタンスの場合、これはプライマリ VPC-DI インスタンス内のアクティブな CF の IP アドレスとなります。
- ステップ 2** [SRP コンテキストパラメータの設定 \(471 ページ\)](#) の設定例を適用し、優先順位、シャーシモード、hello 間隔、dead 間隔、およびピア IP アドレスを使用してシャーシ冗長性コンテキストを設定します。
- ステップ 3** [SRP コンテキストのインターフェイスパラメータの設定 \(478 ページ\)](#) の設定例を適用し、シャーシ間通信のインターフェイスパラメータ (インターフェイス名、IP アドレス、およびポート番号を含む) を使用して SRP コンテキストを設定します。
- ステップ 4** [SRP 設定の確認 \(481 ページ\)](#) の説明に従って、SRP コンテキストの設定を確認します。
- ステップ 5** 「設定の確認と保存」の説明に従って、設定を保存します。
-

SRP コンテキストの作成とバインド

次の例を使用して SRP コンテキストを作成し、プライマリシャーシの IP アドレスにバインドします。



重要 ICSR は 2 つのシャーシ上に設定されます。両方のシステム上で冗長性コンテキストを必ず作成してください。CLI コマンドは両方のシステムで実行する必要があります。続行する前に、両方のシャーシにログインします。常に、プライマリシャーシで設定の変更を最初に行います。この設定を開始する前に、プライマリとして設定するシャーシを特定し、そのログインセッションを使用します。



重要 ICSR は 2 つの VPC-DI インスタンス上に設定されます。両方のシステム上で冗長性コンテキストを必ず作成してください。CLI コマンドは両方のシステムで実行する必要があります。続行する前に、両方のアクティブ CF にログインします。常に、プライマリ VPC-DI インスタンスのアクティブ CF で設定の変更を最初に行います。この設定を開始する前に、プライマリとして設定する VPC-DI を特定し、そのログインセッションを使用します。

```

configure
  context srp_ctxt_name [-noconfirm]
    service-redundancy-protocol
      bind address ip_address
    end
  
```

注：

- ICSR は個別のコンテキストで設定および維持する必要があります。
- 必ず、ローカル IP アドレスをプライマリシャーシにバインドしてください。バックアップシャーシを設定するときは、必ずローカル IP アドレスをバックアップシャーシにバインドしてください。

SRP コンテキストパラメータの設定



重要 CLI コマンドは、両方のシャーシで実行する必要があります。続行する前に、両方のシャーシにログインします。常に、プライマリシャーシで設定の変更を最初に行います。

CLI コマンドは、両方の VPC インスタンスで実行する必要があります。続行する前に、両方のアクティブ CF にログインします。最初にプライマリ VPC インスタンスで設定の変更を行います。

基本パラメータ

この設定では、シャーシモードと優先順位が割り当てられ、プライマリシャーシとバックアップシャーシ間の冗長性リンクも設定されます。

configure

```
context srp_ctxt_name
  service-redundancy-protocol
    chassis-mode { primary | backup }
    priority priority
    peer-ip-address ip_address
    hello-interval dur_sec
    dead-interval dead_dur_sec
  end
```

注：

- ICSR は個別のコンテキストで設定および維持する必要があります。
- バックアップシャーシにシャーシモードを割り当てる場合は、**backup** キーワードを必ず入力します。
- **checkpoint** コマンドは、シャーシが既存のコールセッションを指していることを確認するまでに待機する時間を設定します。チェックポイントは、IMS (VoLTE) や非 IMS セッションに設定できます。チェックポイントは、障害が発生した場合に実行を再開するために使用できる現在のアプリケーションの状態のスナップショットです。デフォルトの設定は 60 秒です。
- この**優先順位**によって、両方のシャーシが同じシャーシモードで誤って設定されている場合に、どのシャーシがアクティブになるかが決定されます ([シャーシの初期化 \(466 ページ\)](#) を参照)。優先順位の高いシャーシの方が小さい番号になります。各シャーシに異なる優先順位を割り当てるようにしてください。

- バックアップシャーシの IP シャーシを **peer-ip-address** として、プライマリシャーシに入力します。プライマリシャーシの IP アドレスを **peer-ip-address** として、バックアップシャーシに割り当てます。
- **dead** 間隔は、**hello** 間隔の 3 倍以上にする必要があります。たとえば、**hello** 間隔が 10 の場合、**dead** 間隔は 30 以上にする必要があります。Hello 間隔とデッド間隔が適切に設定されていない場合、システムパフォーマンスに重大な影響が及びます。オプションの **delay-interval** コマンドを使用すると、構成ファイルのロード後のある一定の時間間隔にわたって、デッド間隔の開始を遅延させることができます。

SRP 冗長性、AAA ガートタイマー、Diameter ガードタイマー

ガードタイマーを使用すると、再起動やタスクの再起動といったローカルの障害が発生しても、ICSR イベントが中断することはありません。

guard timer コマンドは、SRP サービスのモニタリングのための **edundancy-guard-period** と **monitor-damping-period** を設定します。

configure

```

context context_name
  service-redundancy-protocol variable
    guard-timer { aaa-switchover-timers { damping-period seconds |
guard-period seconds } | diameter-switchover-timers { damping-period
seconds | guard-period seconds } | srp-redundancy-timers { aaa {
damping-period seconds | guard-period seconds } | bgp { damping-period
seconds | guard-period seconds } | diam { damping-period seconds |
guard-period seconds } }
    end

```

注：

- **aaa-switchover-timers** : ネットワークのコンバージ中に AAA の障害 (post ICSR switchover) が発生した場合に、バックツーバックの ICSR スイッチオーバーを防止するタイマーを設定します。
 - **damping-period** : guard-period 内のモニタリング障害による ICSR スイッチオーバーをトリガーする遅延時間を設定します。
 - **guard-period** : local-failure-recovery と network-convergence のタイマーを設定します。
- **diameter-switchover-timers** : ネットワークのコンバージ中に Diameter の障害 (post ICSR switchover) が発生した場合に、バックツーバックの ICSR スイッチオーバーを防止するタイマーを設定します。
 - **damping-period** : guard-period 内のモニタリング障害による ICSR スイッチオーバーをトリガーする遅延時間を設定します。
 - **guard-period** : local-failure-recovery と network-convergence のタイマーを設定します。
- **srp-redundancy-timer** : システムがローカルの card-reboot/critical-task-restart の障害からリカバリされている間に、ICSR スイッチオーバーを防止するタイマーを設定します。

- **aaa** : ローカル障害に続いて AAA のモニタリングの障害が発生する。
- **bgp** : ローカル障害に続いて BGP のモニタリングの障害が発生する。
- **diam** : ローカル障害に続いて Diameter のモニタリングの障害が発生する。

SRP メッセージの DSCP マーキング

SRP 制御およびチェックポイントメッセージの個別の DSCP マーキングを有効にすることができます。**dscp-marking** コマンドは、SRP 制御およびチェックポイント（セッションメンテナンス）メッセージの DSCP マーキング値を設定します。

configure

```
context context_name
  service-redundancy-protocol
    dscp-marking { control | session } dscp_value
```

注：

- *dscp_value* は次のようになります。
 - **af11** : Assured Forwarding Class 1 Low (ホップごとの動作)
 - **af12** : Assured Forwarding Class 1 Medium ドロップ PHB
 - **af13** : Assured Forwarding Class 1 High ドロップ PHB
 - **af21** : Assured Forwarding Class 2 Low ドロップ PHB
 - **af22** : Assured Forwarding Class 2 Medium ドロップ PHB
 - **af23** : Assured Forwarding Class 2 High ドロップ PHB
 - **af31** : Assured Forwarding Class 3 Low ドロップ PHB
 - **af32** : Assured Forwarding Class 3 Medium ドロップ PHB
 - **af33** : Assured Forwarding Class 3 High ドロップ PHB
 - **af41** : Assured Forwarding Class 4 Low ドロップ PHB
 - **af42** : Assured Forwarding Class 4 Medium ドロップ PHB
 - **af43** : Assured Forwarding Class 4 High ドロップ PHB
 - **be** : ホップ単位のベストエフォート型動作 (デフォルト)
 - **cs1** : クラスセクタ 1 PHB
 - **cs2** : クラスセクタ 2 PHB
 - **cs3** : クラスセクタ 3 PHB
 - **cs4** : クラスセクタ 4 PHB
 - **cs5** : クラスセクタ 5 PHB
 - **cs6** : クラスセクタ 6 PHB
 - **cs7** : クラスセクタ 7 PHB
 - **ef** : 低遅延トラフィック用の Expedited Forwarding (EF; 完全優先転送)

スイッチオーバー移行の最適化

複数の SRP 設定オプションがあります。これにより、VoLTE トラフィックのサポートにおいて、アクティブゲートウェイからスタンバイゲートウェイ（主に P-GW）への移行時間が短縮されます。



重要 これらの機能には、機能拡張をサポートするために、更新された ICSR ライセンスが必要です。詳細については、シスコのアカウント担当者にお問い合わせください。

ICSR スイッチオーバー時の非 VoLTE トラフィックの許可

ICSR フレームワークは、課金情報を調整する前に、新しくアクティブになったゲートウェイ上で VoLTE トラフィックを有効にし、アカウントिंगが重要ではないと判断された場合に新しくアクティブになったゲートウェイとの通信を有効にすることで、VoLTE トラフィックのスイッチオーバーの中断を軽減します。

この機能は、データセッションや IMS/e911 のデフォルトのベアラートラフィックなど、他のすべてのトラフィックに拡張され、すべての非 VoLTE データトラフィックに対して次の ICSR 機能が提供されます。

- スイッチオーバーが発生すると、新しくアクティブになったゲートウェイは、ゲートウェイがアクティブになった時点ですべてのトラフィックを転送します。
- 課金サーバーとの外部通信は保留されています。次のトラフィックフロー図参照してください。
- 新しくアクティブになったゲートウェイは、以前のアクティブなゲートウェイから課金関連のチェックポイント情報をすべて受信すると、外部課金サーバー OCS（オンライン課金システム）または OFCS（オフライン課金システム）と通信する前に課金データを調整します。

図 28: コールフロー : 非 VoLTE データ停止の削減

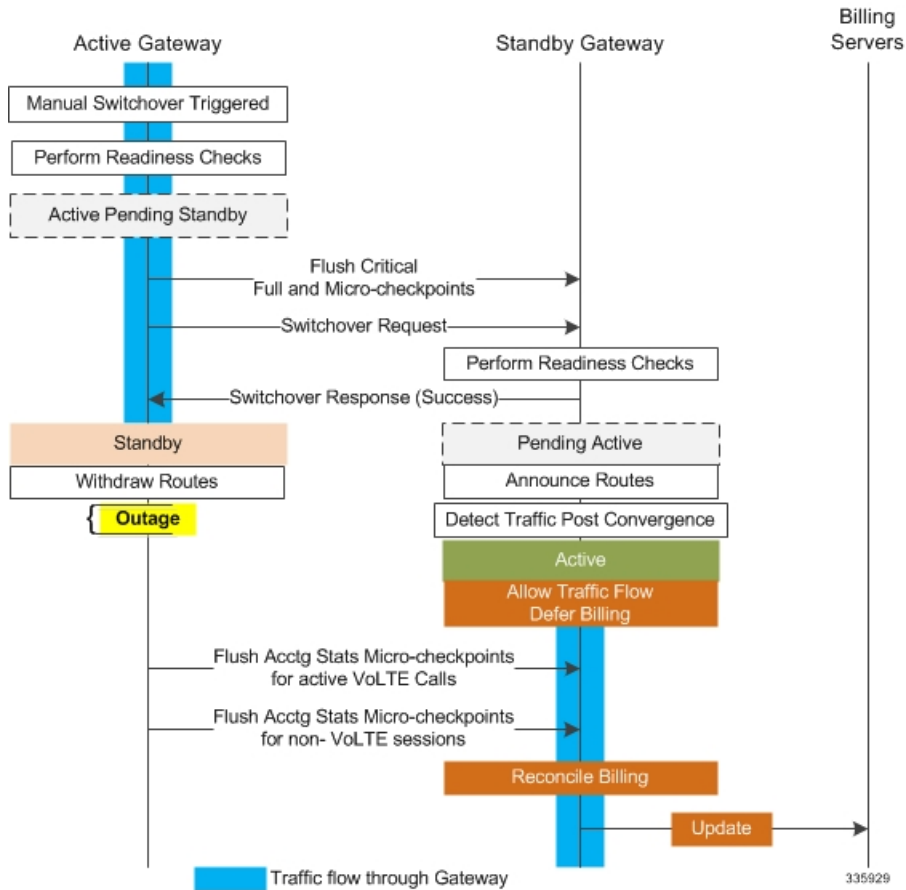

SRP 構成モードの **switchover allow-all-data-traffic** CLI コマンドを使用すると、スイッチオーバーの移行中にすべてのデータトラフィック（VoLTE および非 VoLTE）が許可されます。このコマンドは、P-GW で有効になっている場合、**switchover allow-volte-data-traffic** コマンドを上書きします。

```

configure
  context context_name
    service-redundancy-protocol
    switchover allow-all-data-traffic
    
```



重要 この機能を有効にするには、**switchover allow-all-data-traffic** コマンドを両方のシャーシで実行する必要があります。

SRP 構成モードの **switchover allow-volte-data-traffic** CLI コマンドは、ICSR スイッチオーバーの移行中に VoLTE データトラフィックを許可します。

```

configure
  context context_name
    
```

```
service-redundancy-protocol
  switchover allow-volte-data-traffic [ maintain-accounting ]
```

注：

- **maintain-accounting** が有効になっている場合、VoLTE コールのアカウントング精度が維持されます。VoLTE アカウントングの統計情報がフラッシュされた後、アクティブなゲートウェイで VoLTE データが許可されます。

すべてのデータトラフィックの許可

SRP 構成モードの **switchover allow-all-data-traffic** コマンドを使用すると、スイッチオーバーの移行中にすべてのデータトラフィック（VoLTE および非 VoLTE）が許可されます。このコマンドは、P-GW で有効になっている場合、**switchover allow-volte-data-traffic** コマンドを上書きします。この機能により、スイッチオーバー中のデータトラフィックの停止を短くします。



重要 この機能を有効にするには、この CLI コマンドがアクティブシャーシとスタンバイシャーシの両方で実行されている必要があります。

フラッシュおよび内部監査中は、すべてのデータトラフィックがアクティブシャーシで許可されます。フラッシュが完了すると、課金情報はバックグラウンドで調整されます。

早期にアクティブへの移行を許可

SRP 構成モードのスイッチオーバーの **allow-early-active-transition** コマンドを実行すると、ICSR スイッチオーバー中にアクティブ状態への早期の移行が可能になります。デフォルトでは、この機能はディセーブルになっています。

このコマンドは、計画されたスイッチオーバー時のデータ停止時間をさらに短縮するために、**allow-all-data-traffic** または **allow-volte-data-traffic**（アカウントングの維持オプションは指定しない）コマンドと組み合わせて使用します。停止時間とは、ICSR スイッチオーバーを開始してから、新しくアクティブになったシャーシがデータの処理を開始するまでの時間です。



重要 このコマンドを有効にする前に、両方の ICSR シャーシで上記のコマンドのいずれかを有効にする必要があります。

失敗したコールの監査後における ICSR の正常なクリーンアップ

セッションリカバリまたは ICSR イベント後のゲートウェイ（P-GW/S-GW/GGSN/SAE-GW）の監査中に、内部または外部でサブスクリバセッションに関連する重要な情報が矛盾していると思われる場合、ICSR は関連するセッション情報をローカルで消去します。

外部ゲートウェイ（ピアノード）はこのセッションの消去を認識していないため、UE セッションは他のノードで維持される場合があります。これにより、ゲートウェイの外部のリソースが占有され、VoLTE コール用の UE に到達できなくなります。

この機能を有効にすると、失敗したコールの ICSR 監査のために正常なクリーンアップが行われます。外部シグナリングは、セッションを消去する前にセッションの終了をピアに通知します。ゲートウェイは、セッションの削除を外部ピアに通知しようとします。ローカルゲートウェイへの外部ノードには、S-GW、P-GW、SGSN、MME、AAA、PCRF および IMSA が含まれます。

監査エラーは、セッション情報が欠落しているか不完全であることが原因で発生する可能性があります。したがって、情報が使用可能なピアのみに通知されます。

グローバル構成モードの **require graceful-cleanup-during-audit-failure** CLI コマンドは、正常なクリーンアップの機能を有効または無効にします。

configure

```
require graceful-cleanup-during-audit-failure [ del-cause non-ims-apn
{ system-failure | none } ]
```

スイッチオーバー制御の停止時間の最適化

ICSR フレームワークは、完全なチェックポイント統計情報のフラッシュ、ネットワークコンバージェンス、および内部監査に関連する制御停止時間を最小限に抑えます。

次のアクティビティによって消費される時間は、スイッチオーバー時の制御停止時間に影響します。

- **クリティカルフラッシュ**：アクティブから保留中への移行中に、すべての `sessmgrs` が保留中の重要な FC をフラッシュします（完全なチェックポイント）。この間、アクティブシャーシはすべての制御パケットをドロップします。この段階で制御シグナリングが許可されている場合は、制御メッセージタイプに基づいてコールが切断され、アカウンティング情報が失われます。
- **ネットワークコンバージェンス**：ルートを更新し、新たにアクティブになったシャーシに制御およびデータを送信するのにかかる時間が含まれます。制御メッセージは、移行中にドロップされます。
- **アカウンティングフラッシュ**：このフラッシュの段階で、シャーシ間でデータカウントが同期されます。フラッシュ中に制御シグナリングが許可されている場合、コールは制御メッセージタイプに基づいて切断される可能性があり、スイッチオーバー前に存在したコールについてはアカウンティング情報が失われます。
- **監査**：コールリソースの同期によってコールがクリアされる可能性があるため、監査中に新しいコールは許可されません。

switchover control-outage-optimization CLI コマンドは、監査が完了するとすぐに、アカウンティングのフラッシュ中に新しいコールを許可します。この SRP 構成モードコマンドは、ICSR スwitchオーバー後の制御トラフィック（コールセットアップ、変更、削除）の迅速な復元を可能にします。

configure

```
context context_name
service-redundancy-protocol
switchover control-outage-optimization
end
```

SRP コンテキストのインターフェイスパラメータの設定

この手順では、SRP コンテキスト内の IP アドレスとポート番号を使用して通信インターフェイスを設定します。このインターフェイスはシャーシ間通信をサポートします。



重要 CLI コマンドは、両方のシャーシで実行する必要があります。続行する前に、両方のシャーシにログインします。常に、プライマリシャーシで設定の変更を最初に行います。

configure

```
context vpn_ctxt_name [-noconfirm]
  interface srp_if_name
    ip-address { ip_address | ip_address/mask }
  exit
exit
port ethernet slot_num/port_num
  description des_string
  medium { auto | speed { 10 | 100 | 1000 } duplex { full | half } }
  no shutdown
  bind interface srp_if_name srp_ctxt_name
end
```

SRP チェックポイント メッセージング エラーに対する NACK 生成の設定

スタンバイシャーシからの NACK メッセージングの有効化

ICSR シャーシ間の SRP リンクでは、トランスポート (TCP) レベルの再送信がサポートされています。SRP の設定では、スタンバイシャーシでチェックポイントを受信できるようにするために、オプションのアプリケーションレベルのチェックもサポートされています。チェックポイントの受信と適用が失敗すると、NACK メッセージがアクティブシャーシに送信されます。

この機能が有効になっていて、スタンバイシャーシが正常に適用されなかったマイクロチェックポイント (MC) の受信に回答して NACK を送信した場合、スタンバイシャーシは別の NACK を送信します。マクロチェックポイント (FC) が受信されない場合、スタンバイシャーシは 10 分間により多くの NACK (設定可能、デフォルトは 3) を送信します。FC が受信されて適用されるか、または設定された最大応答数に達するまで、NACK は送信され続け、10 分のリセットが行われます。

障害が発生した MC または FC への応答として、10 分間に NACK を送信する回数を指定することもできます (デフォルトは 3)。

SRP 構成モードの **checkpoint session** コマンドで **nack** キーワードを使用すると、スタンバイ ICSR シャーシのチェックポイントメッセージの障害に応じて、NACK メッセージの生成を有効にすることができます。



重要 **nack** キーワードは、特別な ICSR 最適化機能のライセンスが購入およびインストールされている場合にのみ表示されます。詳細については、シスコのアカウント担当者にお問い合わせください。

```
configure
context context_name
  service-redundancy-protocol variable
    checkpoint session nack { macro | micro } [ max-response number
]
  no checkpoint session nack { macro | micro }
end
```

注：

- **max-response** は、障害が発生した MC または FC への応答として、10 分間に NACK が送信された回数で、0 ~ 65535 の整数で表されます（デフォルトは 3）。

SRP 構成モードの **checkpoint session** コマンドの **periodic-interval** キーワードを使用すると、アクティブシャーシとスタンバイシャーシ間のマクロチェックポイント（FC）の送信間隔を設定できます。



重要 **eriodic-interval** キーワードは、特別な ICSR 最適化機能のライセンスが購入およびインストールされている場合にのみ表示されます。詳細については、シスコのアカウント担当者にお問い合わせください。

```
configure
context context_name
  service-redundancy-protocol variable
    checkpoint session periodic-interval minutes
    default checkpoint session periodic-interval
    no checkpoint session periodic-interval
end
```

NACK メッセージングの選択的無効化

NACK メカニズムは、スタンバイシャーシで ICSR チェックポイント障害が発生した場合に、NACK メッセージを送信します。スタンバイシャーシから送信されたすべての NACK がアクティブシャーシからの完全なチェックポイントをトリガーします。

マイクロチェックポイントが継続的に失敗し、NACK を送信している場合、アクティブシャーシは完全なチェックポイントを送信し続けます。これにより、SRP の帯域幅が増加します。

CLI コマンドを使用すると、オペレータは特定のマイクロチェックポイントに対する NACK メッセージを選択的に無効にしたり、再度有効にしたりできます。

Exec モード **srp disable nack micro-chkpt-cmd** は、スタンバイシャーシからの NACK の送信を無効にします。

```
srp disable nack micro-chkpt-cmd chkpt_number
```

chkpt_number は、無効にするチェックポイント番号を 1～255 の整数として指定します。 **show srp checkpoint info** コマンドの出力からチェックポイント番号 (CMD ID) を取得できます。

srp enable nack micro-chkpt-cmd コマンドを使用して、マイクロチェックポイントを再度有効にすることができます。

```
srp enable nack micro-chkpt-cmd chkpt_number
```

LZ4 圧縮アルゴリズムの設定

必要に応じて、SRP メッセージングペイロードの LZ4 圧縮アルゴリズムを有効にすることができます。zlib アルゴリズムはデフォルトのままになります。

LZ4 は非常に高速な無損失圧縮アルゴリズムであり、マルチスレッドアプリケーションに対して直線的なスケーラビリティを備えています。

SRP 構成モードの **checkpoint session** コマンドの **compression** キーワードを使用すると、LZ4 圧縮アルゴリズムの使用を有効にすることができます。



重要 **compression** キーワードは、特別な ICSR 最適化機能のライセンスが購入およびインストールされている場合にのみ表示されます。詳細については、シスコのアカウント担当者にお問い合わせください。

次のコマンドシーケンスは、LZ4 圧縮の使用を有効にします。

```
configure
  context context_name
    service-redundancy-protocol
      checkpoint session compression lz4
    end
```

LZ4 圧縮は、両方のシャーシが LZ4 を使用して設定されている場合にのみ有効です。いずれかのシャーシに zlib (デフォルト) が設定されている場合、圧縮アルゴリズムは zlib に戻ります。このアルゴリズムは、最初のソケットの確立時にのみネゴシエートされます。同意すると、TCP ソケット接続がリセットされるまでネゴシエーションは行われません。

スタンバイの ICSR シャーシによる同期時間の短縮

SRP データベースを同期するためのデフォルトの方法では、アクティブなセッションマネージャとスタンバイセッションマネージャの間に TCP 接続が確立されるたびに、10 秒間の遅延が必要です。TCP 接続が確立されると、ハートビートメッセージが両方の ICSR シャーシ間で 3 秒ごとに交換されます。スタンバイシャーシは、データを受け入れる準備が整うまで、アクティブなシャーシから 7 つのハートビートメッセージを待機します。これにより、スタンバイシャーシでのセッションマネージャデータベースの同期が大幅に遅延する可能性があります。

セッションマネージャデータベースを同期するためのアグレッシブな方式を有効にすると、次のシナリオでのリカバリ時間が短縮されます。

- スタンバイセッションマネージャのクラッシュ
- スタンバイシャーシでのパケット処理カードの障害
- スタンバイシャーシの再起動
- SRP 接続の一時的な損失とリカバリ

アグレッシブな方式は、ICSR シャーシ間で交換されるハートビートメッセージの数とハウスキーピング情報の量を削減します。

SRP 構成モードの **standby database-recovery aggressive** コマンドを使用すると、SRP データベースの通常またはアグレッシブな復元を選択できます。

次のコマンドシーケンスは、アグレッシブリカバリモードを有効にします。

```
configure
  context context_name
    service-redundancy-protocol
      standby database-recovery aggressive
    end
```

このコマンドのデフォルト形式は、SRP データベースリカバリの通常モードを復元します。

SRP 設定の確認

各シャーシで **show SRP info** コマンド (Exec モード) を実行して、SRP コンテキストが作成され、適切に設定されていることを確認します。

注：

- 間隔は、30～1440 の範囲で 15 で割り切れる整数で指定されます (デフォルトは 45 分)。完全なチェックポイントを送信する間隔の範囲は、30 分～24 時間 (1440 分) です。

ICSR の送信元コンテキストの変更

コアサービスの送信元コンテキストを変更するには、次のようにします。

手順

- ステップ 1** ボーダー ゲートウェイ プロトコル (BGP) のルータの AS パスを追加し、[BGP ルータとゲートウェイアドレスの設定 \(482 ページ\)](#) の設定例を適用して、コアネットワークサービスが設定されている送信元コンテキストのゲートウェイ IP アドレス、ネイバー IP アドレス、リモート IP アドレスを設定します。
- ステップ 2** [BGP 用の SRP コンテキストの設定 \(482 ページ\)](#) の設定例を適用して、BGP ネイバーコンテキストと IP アドレスを使用してサービス冗長性コンテキストを設定し、BGP リンクアクティビティをモニターします。
- ステップ 3** [BGP 設定の確認 \(483 ページ\)](#) の手順に従って、BGP コンテキストの設定を確認します。
- ステップ 4** 「設定の確認と保存」の説明に従って、設定を保存します。

BGP ルータとゲートウェイアドレスの設定

BGP コンテキストとネットワークアドレスを作成するには、次の例を使用します。

```
configure
context source_ctxt_name
router bgp AS_num
network gw_ip_address
neighbor neighbor_ip_address remote-as AS_num
end
```

注：

- *source_ctxt_name* は、コアネットワークサービスが設定されているコンテキストです。

BGP 用の SRP コンテキストの設定

次の例を使用して、SRP コンテキストでの BGP コンテキストと IP アドレスを設定します。

```
configure
context srp_ctxt_name
service-redundancy-protocol
monitor bgp context source_ctxt_name neighbor_ip_address
end
```

neighbor_ip_address は、IPv4 のドット付き 10 進表記または IPv6 のコロンで区切られた 16 進表記で入力できます。コンテキストごとに、IPv4 アドレスまたは IPv6 IP アドレスとして複数の IP アドレスを追加できます。

ICSR フェールオーバーは、コンテキスト内のすべての BGP ピアがダウンしたときにトリガーされます。

必要に応じて、コンテキスト内に SRP ピアグループを設定できます。ICSR フェールオーバーは、グループ内のすべてのピアで障害が発生した場合に発生します。このオプションは、IPv4 と IPv6 のピアの組み合わせが複数ペアの VLAN に分散され、ピアグループのすべてのメンバーによって IPv4 または IPv6 の接続が失われる展開で役立ちます。

コンテキスト内の SRP ピアグループの設定例（「PGWin」）を次に示します。

```
monitor bgp context PGWin 10.1.1.16 group 1
monitor bgp context PGWin 10.1.1.17 group 1
monitor bgp context PGWin 69.2.215.0 group 2
monitor bgp context PGWin 69.2.215.1 group 2
monitor bgp context PGWin 2001:4333:201:1102:103:2a1:: group 3
monitor bgp context PGWin 2001:4333:201:1102:103:2a1:0:1 group 3
```

上記の設定例では、グループ 1、2、または 3 のすべてのアドレスで接続を失った場合、ICSR フェールオーバーが発生します。

詳細については、『*Command Line Interface Reference*』と「*Service Redundancy Protocol Configuration Mode Commands*」の章の **monitor bgp**、**monitor diameter**、および **monitor authentication-probe** の各コマンドの説明を参照してください。

BGP 設定の確認

`show srp monitor bgp` コマンド (Exec モード) を入力して、BGP 設定を確認します。

ICSR の接続先コンテキストの変更

コアサービスの接続先コンテキストを変更するには、次の手順を実行します。

手順

- ステップ 1 BGP ルータを追加し、[接続先コンテキストでの BGP ルータとゲートウェイアドレスの設定 \(483 ページ\)](#) の設定例を適用してコアネットワークサービスが設定されている接続先コンテキストのゲートウェイ IP アドレス、ネイバー IP アドレス、リモート IP アドレスを設定します。
- ステップ 2 BGP ネイバーコンテキストと IP アドレスを使用してサービス冗長性コンテキストを設定し、[接続先コンテキスト用の BGP の SRP コンテキストの設定 \(483 ページ\)](#) の設定例を適用して BGP リンクアクティビティをモニターします。
- ステップ 3 [サブスライバをデフォルトモードに設定 \(484 ページ\)](#) の手順に従って、サブスライバモードを **default** に設定します。
- ステップ 4 [接続先コンテキストでの BGP 設定の確認 \(484 ページ\)](#) の手順に従って、BGP コンテキストの設定を確認します。
- ステップ 5 「設定の確認と保存」の説明に従って、設定を保存します。

接続先コンテキストでの BGP ルータとゲートウェイアドレスの設定

BGP コンテキストとネットワークアドレスを作成するには、次の例を使用します。

```
configure
context dest_ctxt_name
router bgp AS_num
network gw_ip_address
neighbor neighbor_ip_address remote-as AS_num
end
```

注：

- *AS_num* は、この BGP ルータの自律システムのパス番号です。

接続先コンテキスト用の BGP の SRP コンテキストの設定

次の例を使用して、SRP コンテキストでの BGP コンテキストと IP アドレスを設定します。

```
configure
context srp_ctxt_name
service-redundancy-protocol
```

```
monitor bgp context dest_ctxt_name neighbor_ip_address
end
```

サブスクリイバをデフォルトモードに設定

サブスクリイバのモードをデフォルトに設定するには、次の例を使用します。

```
configure
context dest_ctxt_name
subscriber default
end
```

接続先コンテキストでの BGP 設定の確認

`show srp monitor bgp` コマンド (Exec モード) を入力して、BGP 設定を確認します。

スタンバイシステムでのバルク統計情報収集の無効化

システムからのバルク統計情報の収集は、スタンバイ動作モードのときに無効にすることができます。



重要 この機能が有効になっていて、システムがスタンバイ状態に移行すると、保留中の累積統計データが最初の機会に転送されます。その後、システムがスタンバイ状態から抜け出すまで、追加の統計情報の収集は行われません。

スタンバイシステムでバルク統計情報収集を無効にするには、次の例を使用します。

```
configure
bulkstat mode
no gather-on-standby
end
```

この手順を両方のシステムで繰り返します。

プライマリ設定とバックアップ設定の確認

この項では、プライマリシステムとバックアップシステムの ICSR 設定の比較方法について説明します。

手順

ステップ 1 各システム (Exec モード) で `show configuration srp` コマンドを入力します。

ステップ 2 両方のシャーシの SRP 設定情報が同じであることを確認します。

出力は次のようになります。

```

config
 context source
  interface haservice loopback
  ip address 172.17.1.1 255.255.255.255 srp-activate
  #exit
  radius attribute nas-ip-address address 172.17.1.1
  radius server 192.168.83.2 encrypted key 01abd002c82b4a2c port 1812
  radius accounting server 192.168.83.2 encrypted key 01abd002c82b4a2c port 1813
  ha-service ha-pdsn
  mn-ha-spi spi-number 256 encrypted secret 6c93f7960b726b6f6c93f7960b726b6f hash-algorithm
md5
  fa-ha-spi remote-address 192.168.82.0/24 spi-number 256 encrypted secret 1088bdd6817f64df
  bind address 172.17.1.1
  #exit
#exit
 context destination
  ip pool dynamic 172.18.0.0 255.255.0.0 public 0 srp-activate
  ip pool static 172.19.0.0 255.255.240.0 static srp-activate
#exit
 context srp
  service-redundancy-protocol
  #exit
#exit

```

サブスクリバ状態管理の監査プロセスの設定

この監査は、2つの ICSR ピアが同期していることを確認し、スケジュール済みまたは予定外のスイッチオーバーイベントの前に不一致を識別します。

手順

- ステップ 1 SRP コンテキストモードを開始し、**service-redundancy-protocol** コマンドを入力します。
 - ステップ 2 **audit daily-start-time** コマンドを入力します。毎日の開始時刻を時間と分で指定します。たとえば、06 00 の開始時刻は、監査が 6:00 AM に開始されることを示しています。
 - ステップ 3 **audit periodicity** コマンドを入力します。SRP 監査統計情報を生成する間隔を、60 ~ 1440 の整数として分単位で指定します。たとえば、90 の周期は、指定された開始時間以降に、SRP 監査統計情報が 90 分ごとに生成されることを示します。デフォルト = 60 です。
- 設定シーケンスの例を次に示します。

```

config
 context srp
  service-redundancy-protocol
  audit daily-start-time 06 00
  audit periodicity 90
 end

```

ICSR 運用のトラブルシューティング

SSD

StarOS は、Exec モードの一連の **show** コマンドの結果を出力する ICSR 固有の **show support details** (SSD) コマンドをサポートしています。このミニ SSD によって、アクティブとスタンバイのシャーシ間で ICSR のタイミングに関する問題をデバッグする際のキャプチャ時間を短縮し、問題の迅速な解決を助長します。

show support details icshr コマンドは、次の **show** コマンドの出力を含むミニ SSD を生成します。

- show srp info
- show srp checkpoint statistics
- show srp checkpoint statistics verbose
- show srp checkpoint statistics debug-info
- show srp checkpoint statistics sessmgr all
- show srp checkpoint statistics sessmgr all debug-info
- show srp checkpoint statistics ipsecmgr all
- show srp checkpoint statistics sessmgr all write-list-stats
- show srp checkpoint info
- show srp monitor
- show srp monitor all
- show srp monitor diameter debug
- show srp statistics
- show srp call-loss statistics
- show srp audit-statistics
- show session subsystem facility sessmgr all debug-info

SSD の出力は、**/flash** またはシャーシ外に保存できるファイルに転送できます。詳細については、『*Command Line Interface Reference*』を参照してください。

show srp details

Exec モードの **show srp details** コマンドは、ICSR/SRP の問題をトラブルシューティングするために TAC 担当者が使用する包括的な情報を表示します。

オペレーティングシステムの更新

ICSR システム上のオペレーティングシステム (StarOS™) の更新は、スタンバイモードの間にシステムごとに個別に実行されます。スタンバイシステムが更新されている間、アクティブなシステムがコールセッションを処理するため、トラフィックの中断は最小限に抑えられます。

一般的な更手順は次のとおりです。

1. StarOS のソフトウェアイメージをダウンロードし、アクティブとスタンバイの両方のシステムにコピーまたは転送します。
2. 両方のシステムで現在実行中の設定を保存します。
3. スタンバイ バックアップ システムを最初に更新します。
4. スタンバイ バックアップ システムがアクティブになるように、アクティブなプライマリシステムから SRP スイッチオーバーを開始します。
5. スタンバイ プライマリ システムを更新します。
6. スタンバイ プライマリ システムがアクティブになるように、アクティブなバックアップシステムから SRP スイッチオーバーを開始します。

次に、StarOS のアップグレードプロセスを完了するために必要なすべての手順を詳しく説明した、4 つのパートから成るフローチャートを示します。



注意 MIO/UMIO 機能でデマルチプレクサを有効にすると、システム内のリソース割り当てが変更されます。これは、ICSR 設定内の StarOS バージョン間のアップグレードまたはダウングレードに直接影響を与えます。Star OS 21.24 リリースでは、2 つのリリース (N-2) より上の ICSR アップグレードは完全には認定されていません。詳細については、ICSR の展開をアップグレードまたはダウングレードする前に、シスコのアカウント担当者に連絡して手順についてのサポートを受けてください。

図 29: ICSR ソフトウェアアップグレード : パート 1



図 30: ICSR ソフトウェアアップグレード : パート2



図 31: ICSR ソフトウェアアップグレード : パート3

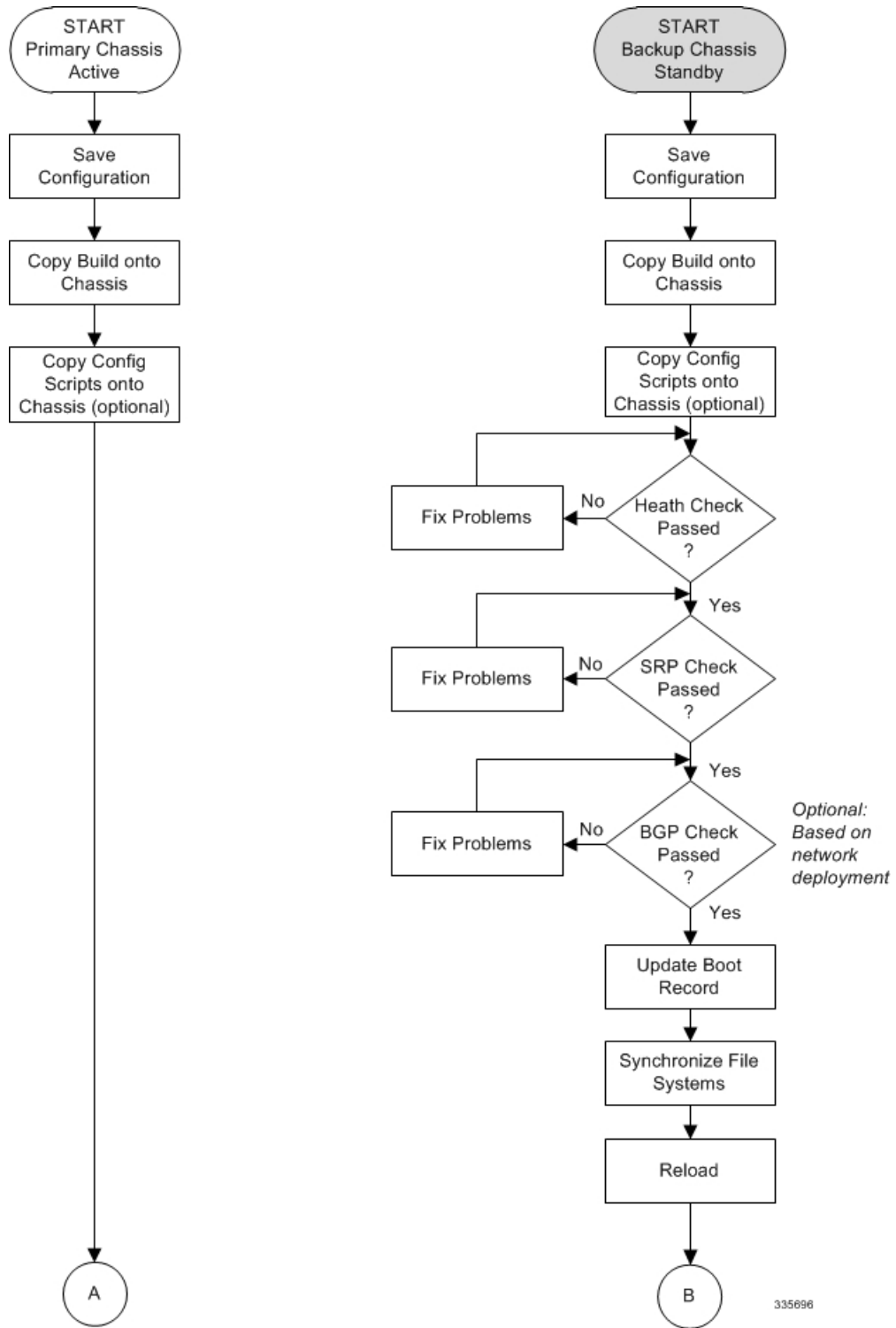

335698

図 32: ICSR ソフトウェアアップグレード : パート 4

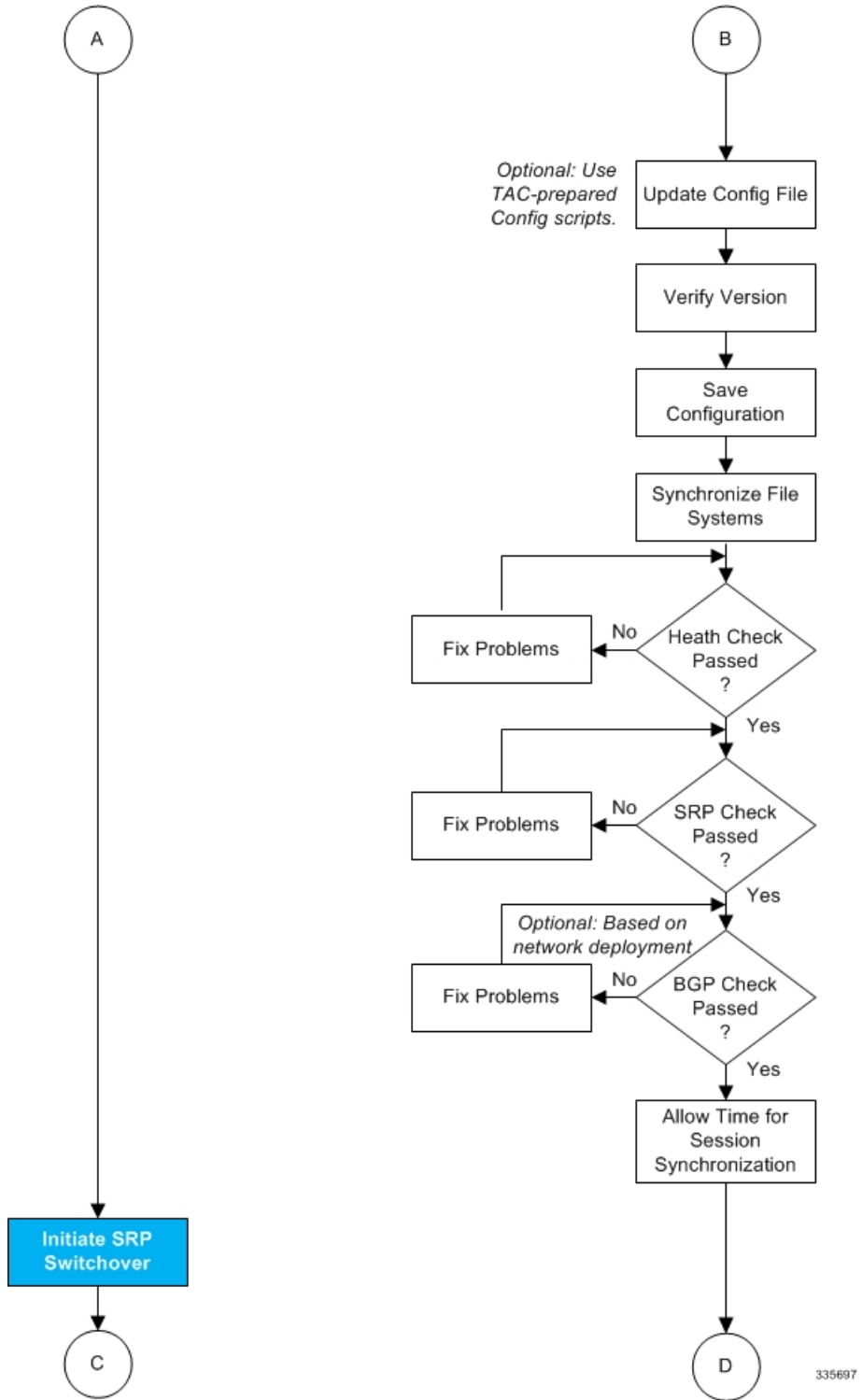
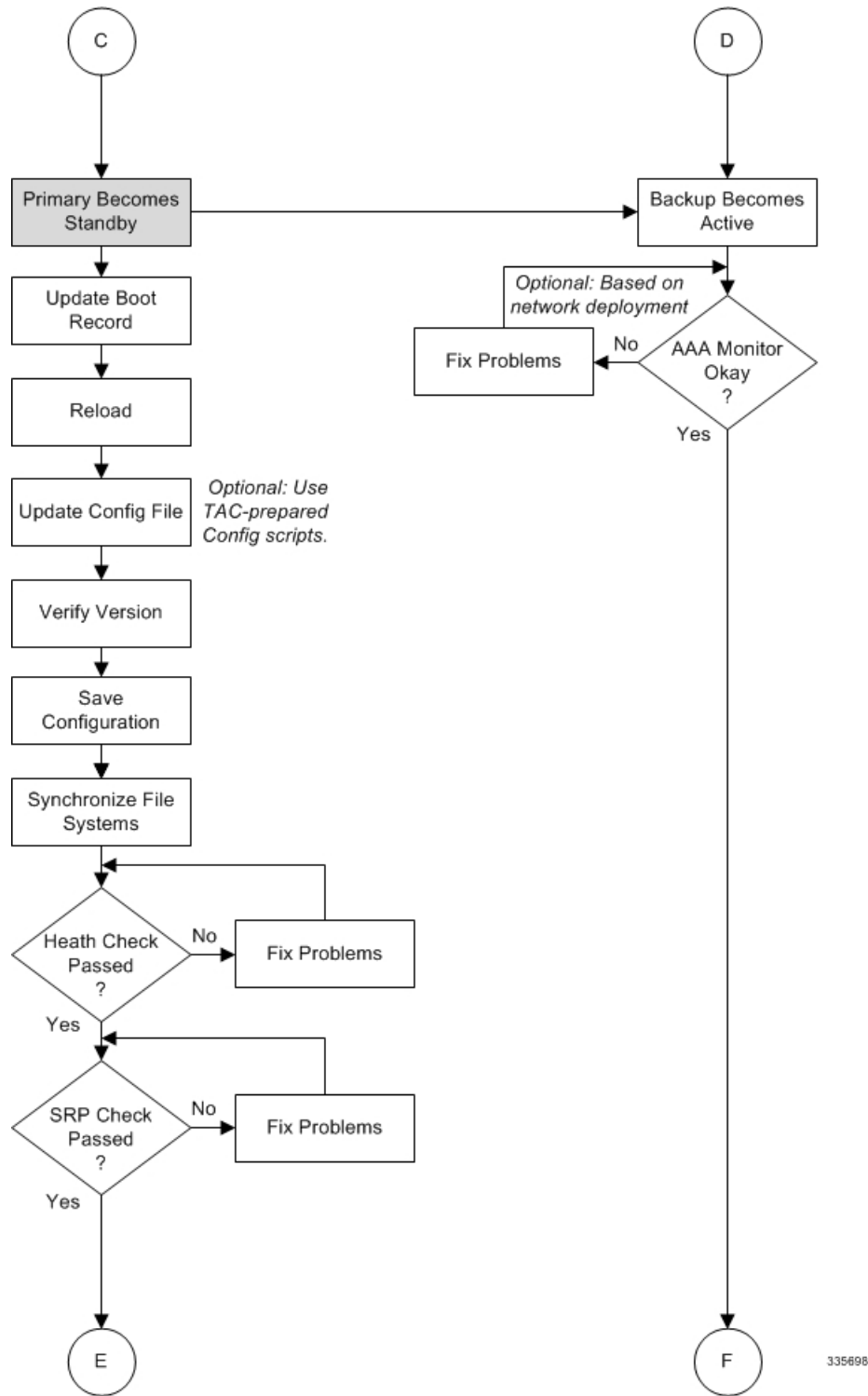
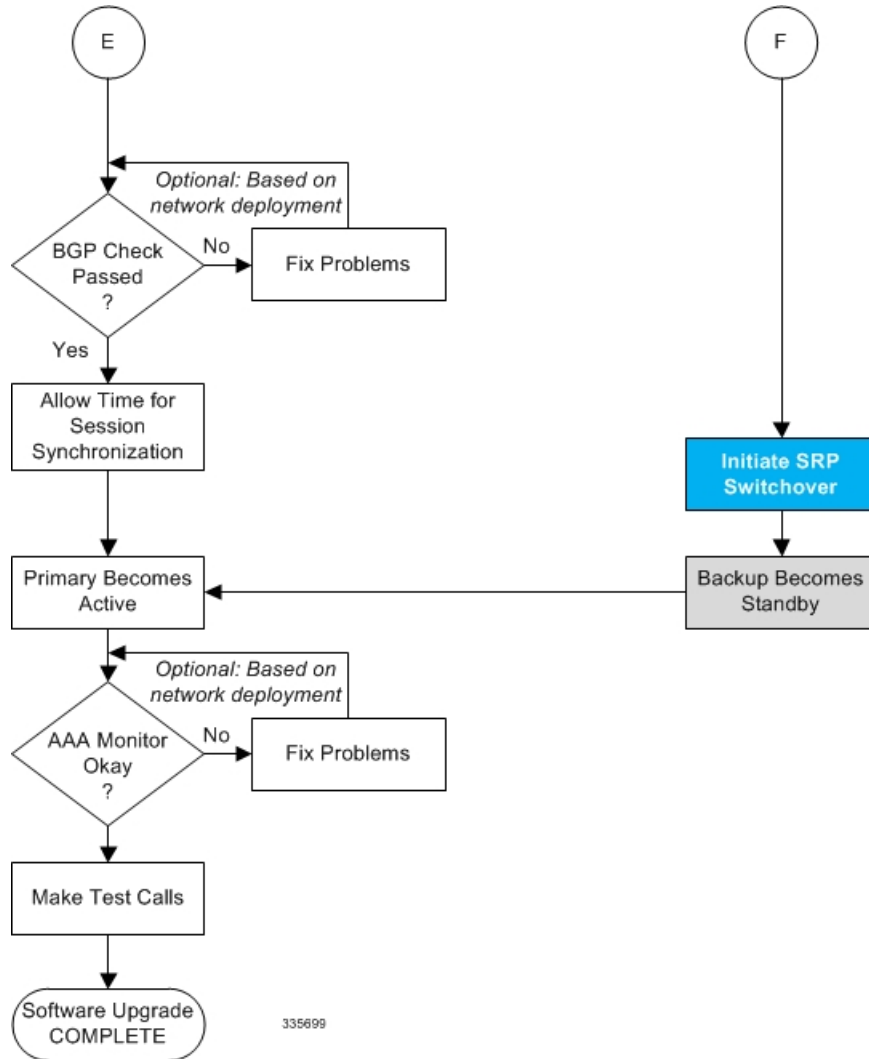

両方の ICSR システム

プライマリ (アクティブ) とバックアップ (スタンバイ) の両方の ICSR システムで、次に説明するタスクを実行します。

StarOS イメージのダウンロードと転送

手順

ステップ 1 次の Exec モードのコマンドを入力して、新しいオペレーティングシステムのイメージファイルに対応するために、**/flash** デバイスに十分な空き領域があることを確認します。[local]host_name# **directory /flash**

ステップ 2 シスコのサポートサイトとダウンロードファシリティへのアクセスは、ユーザー名とパスワードで制御されています。**/flash** デバイスにアップロードできるネットワークの場所または物理デバイス（USB スティック）に、ソフトウェアイメージをダウンロードします。

ステップ 3 次のいずれかの方法を使用して、新しいオペレーティングシステムのイメージファイルを MIO/UMIO 上の **/flash** デバイスに転送します。

- a) **copy** コマンドを使用して、MIO/UMIO に接続されているネットワークの場所またはローカルデバイスからファイルをコピーします。

```
[local]host_name# copy from_url to_url [-noconfirm]
```

- b) システムへのアクセス権を持つ FTP クライアントを使用して、ファイルを **/flash** デバイスに転送します。FTP クライアントは、バイナリモードを使用してファイルを転送するように設定する必要があります。

- c) システムへのアクセス権を持つ SFTP クライアントを使用して、ファイルを **/flash** デバイスに転送します。

FTP はサポートされていません。

ステップ 4 Exec モードの次のコマンドを実行して、イメージファイルが **/flash** デバイスに正常に転送されたことを確認します。

```
[local]host_name# directory /flash
```

ステップ 5 **show version /flash/image_filename** コマンドを実行して、ビルド情報を確認します。

CRC エラーは、このコマンドの出力に表示されます。エラーが表示された場合は、ビルドを確認し、シャワーに再転送します。正しいイメージバージョンとビルドの説明が表示されていることを確認します。

StarOS イメージのダウンロードと転送

手順

ステップ 1 次の Exec モードのコマンドを入力して、新しいオペレーティングシステムのイメージファイルに対応するために、**/flash** デバイスに十分な空き領域があることを確認します。

```
[local]host_name directory /flash
```

ステップ 2 シスコのサポートサイトとダウンロードファシリティへのアクセスは、ユーザー名とパスワードで制御されています。**/flash** デバイスにアップロードできるネットワークの場所またはローカルドライブにソフトウェアイメージをダウンロードします。

ステップ 3 次のいずれかの方法を使用して、新しいオペレーティングシステムのイメージファイルを **/flash** デバイスに転送します。

- a) **copy** コマンドを使用して、ネットワークの場所またはローカルドライブからファイルをコピーします。

```
[local]host_name copy from_url to_url [-noconfirm]
```

- b) システムへのアクセス権を持つ FTP クライアントを使用して、ファイルを **/flash** デバイスに転送します。FTP クライアントは、バイナリモードを使用してファイルを転送するように設定する必要があります。
- c) システムへのアクセス権を持つ SFTP クライアントを使用して、ファイルを **/flash** デバイスに転送します。

ステップ 4 次の Exec モードのコマンドを実行して、イメージファイルが **/flash** デバイスに正常に転送されたことを確認します。

```
[local]host_name directory /flash
```

ステップ 5 **show version /flash/image_filename** コマンドを実行して、ビルド情報を確認します。次に例を示します。

```
local]host_name show version /flash/image_filename.bin
```

- (注) CRC エラーは、上記のコマンドの出力に表示されます。エラーが表示された場合は、ビルドを確認し、シャージに再転送します。正しいイメージバージョンとビルドの説明が表示されていることを確認します。

スタンバイ ICSR システム

バックアップ ICSR またはスタンバイ ICSR システムで、次に記述するタスクを実行します。

正常性チェックの実行

正常性チェックは、ソフトウェアの更新を処理するためのシステムの準備状況を確認する Exec モードの一連の **show** コマンドです。

手順

ステップ 1 **show card table all |grep unknown** を実行します。出力は表示されません。

ステップ 2 **show card table |grep offline** を実行します。出力は表示されません。

ステップ 3 **show resources |grep Status** を実行します。出力に「Within acceptable limits」と表示されます。

ステップ 4 **show alarm outstanding** を実行します。ソフトウェア更新の実行を妨げる可能性のある問題の有無を出力で確認します。

SRP チェックの実施

サービス冗長性プロトコル (SRP) のチェックは、ICSR システムステータスのモニタリングメカニズムが動作可能であることを確認します。

手順

-
- ステップ 1** `show srp monitor all` を実行します。
- ステップ 2** ソフトウェア更新の実行を妨げる可能性のある問題の有無を出力で確認します。
-

BGP チェックの実施

ボーダー ゲートウェイ プロトコル (BGP) のチェックは、BGP を使用して冗長シャーシ間通信をサポートする場合にのみ必要です。これらのチェックは、コンテキストごとおよびサービスタイプごとに実行されます。

手順

-
- ステップ 1** 各 BGP 対応コンテキストに対して、`show ip bgp summary` を実行します。BGP ピアが接続されており、IPv4 および IPv6 ピアが稼働していることを確認します。すべての BGP 対応コンテキストに対してこの手順を繰り返します。
- ステップ 2** `show service_name all |grep "Service Status:"` を実行します。サービスを「開始」する必要があります。シャーシで実行されているすべてのサービスに対して手順を繰り返します。
-

ブートレコードの更新

最近ダウンロードしたソフトウェアイメージ (.bin) ファイルの新しい起動スタックエントリを追加する必要があります。

手順

-
- ステップ 1** Exec モードの `show boot` コマンドを実行して、`boot.sys` ファイルに 10 未満のエントリがあることと、高い優先順位のエントリが使用可能である（最小で起動スタックに優先順位 1 のエントリがない）ことを確認します。
- ステップ 2** 次のグローバル構成コマンドを入力して、新しいオペレーティングシステムイメージのメーজファイルと現在使用されている CLI 設定ファイルで構成される新しいファイルグループの新しい起動スタックエントリを作成します。
- ```
[local]host_name(config)# boot system priority number image image_url /flash/filename config
cfg_url /flash/filename
```
- ステップ 3** <N-1> 方式を使用して、このエントリに次に高い優先順位を割り当てます。この場合、優先順位番号は、現在の最高の優先順位よりも 1 つ小さい値を割り当てます。

優先順位 1 が使用されている場合は、既存のエントリの数字を再割り当てし、少なくともその優先順位 1 を使用できるようにします。

`boot.sys` ファイルに含めることができる起動スタックエントリの最大数は 10 です。起動スタックにすでに 10 個のエントリがある場合は、これらのエントリのうち少なくとも 1 つを削除する必要があります（通常は優先順位が最も低いエントリ）。また、必要に応じて、他のエントリの一部またはすべての番号を再割り当てしてから続行します。起動スタックエントリを削除するには、**no boot system priority** コマンドを使用します。

**boot system priority** コマンドの使用方法については、このガイドの「新しい起動スタックエントリの追加」の項を参照してください。

## ファイルシステムの同期

次の Exec モードコマンドを入力して、ローカルファイルシステムを同期します。

```
[local]host_name# filesystem synchronize all
```

## StarOS の再起動

次のコマンドを入力して、StarOS を再起動します。

```
[local]host_name# reload [-noconfirm]
```

システムが再起動すると、以前に設定した新しい起動スタックエントリを使用して、新しいオペレーティングシステムのソフトウェアイメージとそれに対応する CLI 構成ファイルがロードされます。

システムが再起動したら、CLI セッションを確立し、**show version** コマンドを入力して、アクティブなソフトウェアバージョンが正しいことを確認します。

**PDSN** のオプション：アップグレード中に IP プール共有プロトコルを使用している場合は、『*PDSN Administration Guide*』の「*Configuring IPSP Before the Software Upgrade*」を参照してください。

## 設定ファイルの更新

新しいオペレーティングシステムの機能によっては、構成ファイルの変更が必要になる場合があります。これらの変更は、手動で行うことも、Cisco TAC に用意されたカスタムスクリプトによって容易に行うこともできます。更新された構成ファイルを保存する前に、必要な変更を行います。

## ソフトウェアバージョンの確認

システムが正常に起動したら、Exec モードの **show version** コマンドを実行して、新しい StarOS バージョンが実行されていることを確認します。

Exec モードの **show build** コマンドを実行すると、StarOS ビルドのリリースに関する追加情報を表示できます。

## 設定ファイルの保存

Exec モードの `save` 設定コマンドを使用して、現在の実行時設定を `/flash` デバイスとシャーシ外の場所（外部メモリデバイスやネットワーク URL）に保存します。シャーシ外コピーが、障害が発生した場合に使用できるフォールバック用のロード可能な設定ファイルとなります。

## 更新プロセスの完了

スタンバイ セカンダリ シャーシのアップグレードプロセスを完了するには、次のタスクを繰り返します。

- [ファイルシステムの同期（495 ページ）](#)
- [正常性チェックの実行（493 ページ）](#)
- [SRP チェックの実施（493 ページ）](#)
- [BGP チェックの実施（494 ページ）](#)

## セッションの同期の待機

次の手順に進む前に、ICSR シャーシ間で実行されるシステム同期の時間を割り当てます。

### 手順

- 
- ステップ 1** 両方のシャーシで `how session recovery status verbose` コマンドを実行します。このコマンドの出力にエラーが表示されない場合のみ、次の手順に進みます。
  - ステップ 2** スタンバイシャーシで `show srp checkpoint statistics |more` を実行します。
  - ステップ 3** アクティブシャーシで `show subs summary |grep Total` を実行します。
  - ステップ 4** アクティブシャーシのサブスクリイバの数と、スタンバイシャーシの現在の事前に割り当てられたコール数（Current pre-allocated calls:）を比較します。これらは同様（5% 以内）である必要があります。システムが同期を完了するまで数分間待ちます。
- 

## プライマリシステム（Primary System）

プライマリ（アクティブ）ICSR システムで次に説明するタスクを実行します。

### SRP スイッチオーバーの開始

SRP スイッチオーバーでは、プライマリシャーシがスタンバイモードになり、バックアップシャーシがアクティブになります。セカンダリシャーシが、アップグレードされたソフトウェアとのセッションを処理するようになりました。

## 手順

- 
- ステップ 1** プライマリシャーシで、**srp initiate-switchover** コマンドを実行します。既存のすべてのセッションは、バックアップシャーシに移行され、新しいセッション要求の処理が開始されます。スイッチオーバープロセスが完了するのを許可します。
- ステップ 2** プライマリシャーシで、**show srp info** コマンドを実行します。スイッチオーバーが完了すると、シャーシの状態は [Standby] を示します。
- ステップ 3** バックアップシャーシで、**show srp info** コマンドを実行して、スイッチオーバーが完了していることを確認します。スイッチオーバーが完了すると、シャーシの状態は [Active] を示します。
- 

## 新しくアクティブになったシステムでの AAA モニターステータスの確認

ネットワーク展開で AAA サーバーとの通信が必要な場合は、新しくアクティブになったシステムにログインし、AAA モニターチェックを実行します。システムが AAA サーバーと通信できないことを示す SNMP トラップ (**starSRPAAAUnreachable**) が存在するかどうかを確認します。

## 手順

- 
- ステップ 1** Exec モードコマンドの **show snmp trap history |grep starSRPAAAUnreachable** を実行します。
- ステップ 2** このコマンドの出力がないか、または（イベントタイムスタンプに基づいて）最新の SNMP トラップ通知がないはずです。
- ステップ 3** アクティブなシステムが 1 つ以上の AAA サーバーと通信できない場合、詳細については「[AAA モニター](#)」を参照してください。
- 

## ソフトウェア更新の実行

バックアップ（スタンバイ）システムにログインし、次のタスクを繰り返してバックアップ（スタンバイ）システムのアップグレードプロセスを実行します。

- ブートレコードの更新（494 ページ）
- StarOS の再起動（495 ページ）
- 設定ファイルの更新（495 ページ）
- ソフトウェアバージョンの確認（495 ページ）
- 設定ファイルの保存（496 ページ）
- ファイルシステムの同期（495 ページ）
- 正常性チェックの実行（493 ページ）
- SRP チェックの実施（493 ページ）
- BGP チェックの実施（494 ページ）

- [セッションの同期の待機 \(496 ページ\)](#)

## SRP スイッチオーバーの開始

この SRP スイッチオーバーは、プライマリシステムをアクティブモードにして、バックアップシステムをスタンバイに戻します。プライマリシャーシが、アップグレードされたソフトウェアとのセッションを処理するようになりました。

### 手順

- 
- ステップ 1** バックアップシャーシで、**srp initiate-switchover** コマンドを実行します。既存のすべてのセッションは、新しいセッション要求の処理を開始するプライマリシャーシに移行されます。スイッチオーバープロセスが完了するのを許可します。
- ステップ 2** バックアップシステムで、**show srp info** コマンドを実行します。スイッチオーバーが完了すると、シャーシの状態は [Standby] を示します。
- ステップ 3** プライマリシステムで、**show srp info** コマンドを実行して、スイッチオーバーが完了していることを確認します。スイッチオーバーが完了すると、シャーシの状態は [Active] を示します。
- 

## テストコールの実施

シャーシの状態が確認され、サブスクリバが移行されたら、新しい発信テストを実行してコールが成功したことを確認します。

## フォールバック手順

以前の設定とソフトウェアビルドに戻すには、管理者権限を持つユーザーが次の手順を実行します。

### 手順

- 
- ステップ 1** Exec モードの **show boot** コマンドを実行します。表示される最上位の最小番号のエントリは、新しいソフトウェアビルドが搭載された新しい設定である必要があります。2 番目の最上位エントリはバックアップ設定である必要があります。
- ステップ 2** 最上位の起動エントリ **n** を削除し、管理カード間で設定を同期します。

```
[local]host_name# config
[local]host_name(config)# no boot system priority n
[local]host_name(config)# end
[local]host_name# filesystem synchronize all
```

- ステップ 3** システムを再起動して、以前の設定をロードします。

```
[local]host_name# reload
```



ステップ4 の説明に従って、正常性チェックを実行します。 [正常性チェックの実行 \(493 ページ\)](#)

---





## 第 27 章

# パスワード期限切れ通知

- [機能の概要と変更履歴 \(501 ページ\)](#)
- [機能説明 \(502 ページ\)](#)
- [Save Configuration コマンドを使用したアップグレードとダウングレードの手順 \(503 ページ\)](#)

## 機能の概要と変更履歴

### 要約データ

|                 |                                                                                                                                                                                                                                  |
|-----------------|----------------------------------------------------------------------------------------------------------------------------------------------------------------------------------------------------------------------------------|
| 該当製品または機能エリア    | すべて                                                                                                                                                                                                                              |
| 該当するプラットフォーム    | <ul style="list-style-type: none"><li>• ASR 5500</li><li>• VPC-DI</li><li>• VPC-SI</li></ul>                                                                                                                                     |
| 機能のデフォルト        | 有効、常時オン                                                                                                                                                                                                                          |
| このリリースでの関連する変更点 | N/A                                                                                                                                                                                                                              |
| 関連資料            | <ul style="list-style-type: none"><li>• <i>ASR 5500 System Administration Guide</i></li><li>• <i>VPC-DI システム管理ガイド</i></li><li>• <i>VPC-SI System アドミニストレーション ガイド</i></li><li>• <i>Command Line Interface Reference</i></li></ul> |

## マニュアルの変更履歴

| 改訂の詳細                                                                                                   | リリース                                                                         |
|---------------------------------------------------------------------------------------------------------|------------------------------------------------------------------------------|
| PasswordExpiryNotification SNMP トラップは、パスワードの有効期限が切れる前の警告間隔でサポートされます。                                    | 21.28.m10                                                                    |
| P-GW は、ユーザーアカウントのパスワードの有効期限が切れた後の、ロックアウトのないパスワード機能をサポートします。                                             | 21.26                                                                        |
| この機能は、 <b>save config</b> コマンドの新しいオプションで拡張されています。拡張機能はダウングレードをサポートしており、ダウングレード後にユーザープロファイルが失われないようにします。 | <ul style="list-style-type: none"> <li>• 21.26</li> <li>• 21.25.3</li> </ul> |
| 最初の導入。                                                                                                  | 21.23                                                                        |

## 機能説明

StarOS では、期限日より前にパスワードがリセットされなかった場合、設定した GW からロックされます。管理者が手動でパスワードをリセットした場合にのみ、再度ログオンできます。

StarOS は、コンテキスト、AAA、および RADIUS ユーザーにパスワードの有効期限を通知するように拡張されています。P-GW、S-GW などの設定済みの GW は、管理者、設定管理者、インスペクタ、およびオペレータのパスワードの設定と有効期限をサポートします。次のプロビジョニングがサポートされています。

- パスワードの警告間隔の指定：パスワードの有効期限についてユーザーに警告します。
- パスワード猶予期間の指定：この猶予期間中、ユーザーは毎回管理者に連絡するのではなく、自身でパスワードを変更できます。
- 警告間隔と猶予期間については、コンテキストの下にグローバル設定があります。ユーザーレベルの設定でこれらの値がいずれも指定されていない場合は、コンテキストのグローバル値が有効になります。

パラメータのデフォルト値は、セキュリティガイドラインに従っています。

- [Expiry Interval]：パスワードの最大有効期間（デフォルトは 90 日）。
- [Warn Interval]：パスワードの有効期限が切れるまでの警告期間（デフォルトは 30 日）。パスワードの有効期限が近づいていることに関する警告が表示されます。パスワードを変更せずに続行できます。



(注) 警告間隔中は、PasswordExpiryNotification SNMP トラップも 24 時間ごとに毎日生成されます。

- **[Grace Interval]** : パスワードの有効期限が切れた後、古いパスワードを使用できる日数。猶予期間を過ぎると、古いパスワードではログインできなくなります。管理者がパスワードをリセットする必要があります。

次に例を示します。

```
login: xxx
password: xxx
```

```
Case 1: [Normal]
{you are logged in}
```

```
Case 2: [When in warning period]
Warning: Your password is about to expire in 0 days.
We recommend you to change password after login.
Logins are not allowed without acknowledging this.
Do you wish to continue [y/n] (times out in 30 seconds) :
```

```
Case 3: [when in grace period]
Your password has expired
Current password:
New password:
Repeat new password:
```

```
Case 4: [after the grace period]
Password Expired (even beyond grace period, if configured). Contact Security Administrator
to reset password
```

### パスワード有効期限通知のアップグレードおよびダウングレードプロセス

サブスクリバ設定のパスワード有効期限通知機能のキーワードは、**max-age**、**exp-grace-interval**、および **exp-warn-interval** をサポートしています。これらの新しいパラメータは、コンテキスト グローバル レベルで設定されます。コンテキスト グローバル レベルのパラメータは、ユーザーレベルごとの設定がデフォルト値で設定されていない場合に使用されます。たとえば、パスワードの **max-age** の場合、デフォルト値は 90 日です。

ユーザーレベルごとに有効期限が設定されていないユーザープロファイルの場合、スタートアップ構成では、そのユーザーの有効期限が 90 日になります。この問題はスタートアップ構成ファイルを手動で編集することで解決できますが、ユーザーが複数の場所に分散している場合はこのソリューションによって問題が発生します。

ダウングレードが必要な場合、新しいキーワードが古いリリースでは無効になるため、ユーザープロファイルは失われます。

## Save Configuration コマンドを使用したアップグレードとダウングレードの手順

次のアップグレードプロセスを使用します。

- アップグレードの前に、スタートアップ構成でユーザーが設定されているすべてのコンテキストで、コンテキストレベルで **[ no ] password max-age** コマンドを追加します。

- 更新されたスタートアップ構成を使用してイメージをリロードする場合、有効期限なしで設定されているすべてのユーザーは、デフォルトでコンテキストレベルの設定を取得し、ユーザーレベル **no-max-age** キーワードを自動的に設定します。

次のダウングレードプロセスを使用します。

保存されない新しいキーワードに基づいて、**save config** コマンドで **legacy-password-expiry** CLI コマンドを使用します。設定は、以前のリリースで認識される形式で保存されます。

コンテキスト設定で次の設定を使用します。

```
configure
 context host_name
 save configuration url [confd | ignore-locks | obsolete-encryption
 | showsecrets | verbose] [-redundant] [-noconfirm] [
legacy-password-expiry]
```

注：

- **save configuration *url* legacy-password-expiry**：有効期限通知キーワードを削除して、下位互換性のあるファイルを生成します。**save config** コマンドによって、設定が古いバージョンと互換性のあるものになります。



## 第 28 章

# データコレクターのサポート

サポートデータコレクター (SDC) は、プロセス状態、カウンタ、イベント、および属性データのスケジュールされた収集を可能にするシステム機能であり、設置場所での問題のトラブルシューティングに役立つ場合があります。

この章は、次の項で構成されています。

- [概要 \(505 ページ\)](#)
- [SDR 収集の設定 \(506 ページ\)](#)
- [SDR 収集設定の表示 \(506 ページ\)](#)
- [SDR 情報の収集と保存 \(507 ページ\)](#)
- [レコード収集の管理 \(507 ページ\)](#)
- [SDR を使用した問題の診断 \(509 ページ\)](#)
- [SDR CLI コマンド \(509 ページ\)](#)

## 概要

サポートデータを収集するタスクは、`record collector` と呼ばれるバックグラウンド CLI タスクによって実行されます。管理者は、CLI を介して SDC を設定し、コマンドを定期的に行います。レコードコレクタは常にバックグラウンドで実行され、収集レコードがあるかどうかを確認します。

サポートデータを収集する時間になると、スケジューラは設定された CLI コマンドのシーケンスを実行し、その結果をハードディスク上の `gunzipped (gz)` ファイルに保存します。このファイルは SDR (サポートデータレコード) と呼ばれ、その時点でのシステム全体の状態のスナップショットを表します。

テクニカルアシスタンスセンター (TAC) 担当者およびローカル管理者は、SDR をオンラインで、またはシステムから転送して確認することができます。また、コレクタの状態の情報を調査する場合があります。次の図は、状態とカウンタの情報を含むシステムタスクを示しています。タスクとプロセスの間の矢印は、メッセージの要求を表し、データの主要なフローを示します。

図 33: SDC のタスクとプロセス &lt;

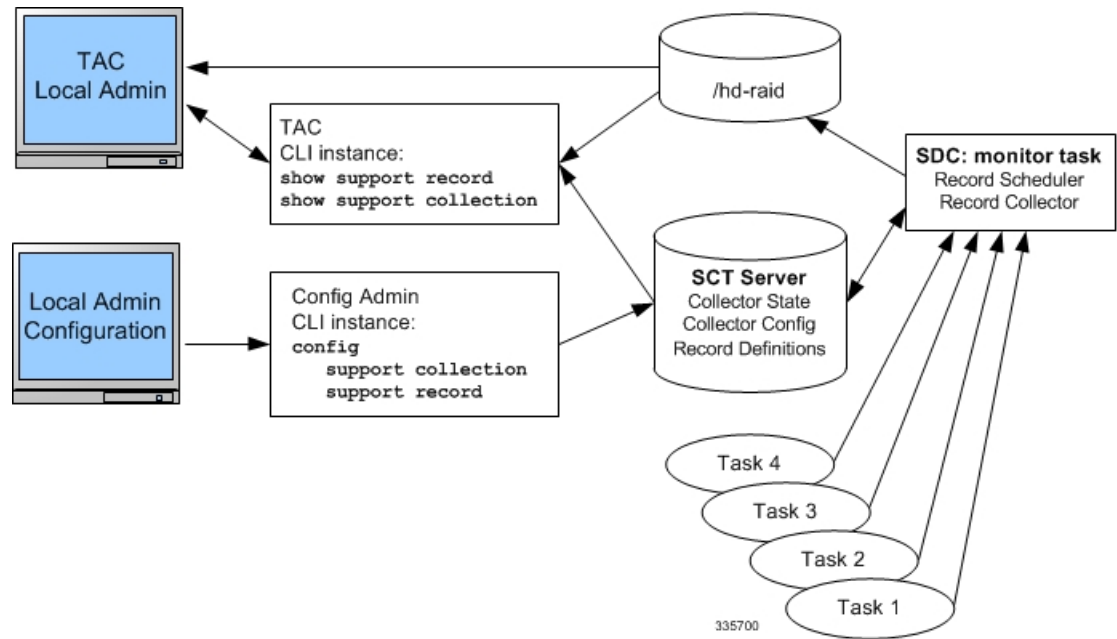

## SDR 収集の設定

サポートデータレコード (SDR) は、スタンドアロンの圧縮ファイルに保存され、順序が設定された CLI `support` コマンドの一連の表示出力です。各 CLI `support` コマンドの出力は、独自のレコードセクションに保存されます。レコードセクションは、レコードセクションの名前とその ASCII コマンドシンタックスで識別されます。たとえば、レコードセクション `show_version` では、CLI コマンド文字列「`show version`」が表示されます。

設定内にレコードセクションのコマンドが表示される順序は重要です。すべてのサポートレコードコマンドは、順序が設定されたセットとしてまとめて設定する必要があります。つまり、1つのコマンドのみを単独で指定するだけで、SDR 全体の内容を示す1つのコマンド出力になります。

ユーザーは、SDRの一連の特定のレコードセクションを設定できます。これには、デフォルトの SDR レコードセクションの一部またはすべてを含めることも、含めないこともできます。この設定は、設定ファイルの [Global Configuration] のセクションに保存されます。**support record section** コマンドの詳細については、[設定コマンド \(グローバル構成モード\)](#) (510 ページ) を参照してください。

## SDR 収集設定の表示

ユーザーが [support record] セクションを指定していない場合は、**show configuration verbose** コマンドを実行すると、デフォルトの [support record] セクションが表示されます。ユーザーが [support record] セクションを設定している場合は、**show configuration** コマンドを実行すると、



ユーザーが設定した [support record] セクションが表示されます。サポート収集スケジュールの設定は、[Global Configuration] セクションの **show configuration** 出力にも表示されます。

## SDR 情報の収集と保存

スケジュールされた時刻に、サポートデータコレクター (SDC) がアクティブな場合はバックグラウンドで実行され、指定されたすべての **record section** コマンドが収集されます。この情報は、1 つの連続した出力として連結されます。出力は圧縮され、**/hd-raid/support/record/** ディレクトリ内のディスクにファイルとして保存されます。

SDC の周期は、グローバル構成モードで **support collection schedule** コマンドによって設定されます。SDC が保存されると、SDC は、**support collection** コマンドを介して指定されたスリープ時間間隔を待ってから、別の SDR を収集します。



---

**重要** SDR 間の期間は、設定されているスリープ時間間隔と前のレコードの収集にかかった時間の合計と同じです。

---

## レコード収集の管理

SDR は、自己相対セットにまとめて保存されます。この自己相対セットは、サポートレコード収集と呼ばれます。個々の SDR は、**record-id** で識別されます。最新の SDR の **record-id** は常に 0 (ゼロ) です。次に古い SDR は **record-id 1** となり、保存されたコレクション内のレコード数は以下同様に表されます。たとえば、5 つの SDR がある場合、それらは SDR-0 から SDR-4 として識別されます。

図 34: データ収集階層のサポート

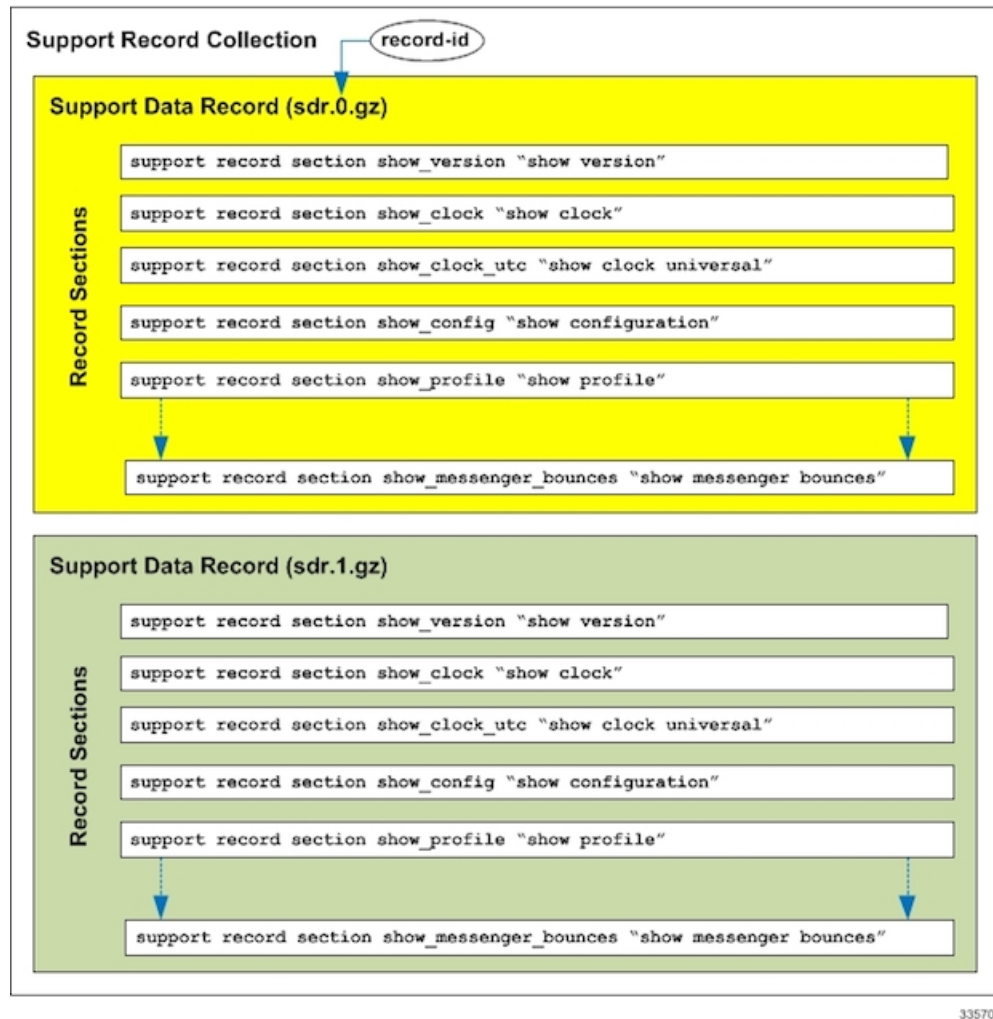

新しい SDR が作成されると、すべての数値が 1 ずつ増分され、最新の SDR には 0 の値が割り当てられます。レコードの合計数が設定された最大値を超えると、最も古い SDR が削除されます。

上記の例では、最大 SDR 数が 5 に達すると、SDR は SDR-0 から SDR-4 を継続し、ファイルのタイムスタンプはファイルが時間の経過とともに変化していることを示しています。

コレクション間の時間間隔は、指定されたスリープ期間に対して数分で異なる場合があります。これは、間隔がスケジュールされた収集が実行されるまでのアイドル時間を指定するためです。収集プロセスの実際のオーバーヘッドはスケジュールされた間隔に含まれていないため、コレクション間の時間の差にはこの非決定的時間が含まれます。



**重要** この動作を補うために短い間隔を使用することは推奨されません。これは、収集プロセスによって発生するオーバーヘッドが増えるだけで、最終的にシステム全体のパフォーマンスに影響するためです。スケジュールされたコレクション間のスリープ期間（アイドル時間）は、ユーザーによって回避されない「自己スロットリング」メカニズムの重要なコンポーネントです。

Exec モードの **show support collection** コマンドは、サポートデータコレクターに関する有用な情報を表示します。出力には、コレクタが最後に実行された時刻、実行にかかった時間、再実行がスケジュールされた時点、保存されている SDR の数、および使用されているストレージ容量に関する情報が含まれます。このコマンドの詳細については、[Execモードのコマンド \(511 ページ\)](#) を参照してください。

## SDR を使用した問題の診断

ユーザーは、2 つ以上のシーケンスを検査することで、SDR を比較できます。これらの SDR は、CLI 形式の出力表示にダンプされます。表示出力を比較すると、問題領域を示す傾向とパフォーマンス、または設定の違いが明らかになります。

特定のレコードセクションが問題のある特性を持つと確認されたら、それらのセクションに関連付けられている **CLI show** コマンドのみをモニターして比較し、問題領域をさらに分離する必要があります。また、個々の SDR は、システムでサポートされているプロトコルを介してリモートシステムに転送されるか、または現在の収集を後で分析するためのセットとして転送される場合があります。

## SDR CLI コマンド

収集されたサポートデータレコードを使用して、時系列でサポートデータを表示できます。デフォルトのリストと一連のセクションがシステムモニタリングに十分でない場合は、特定のサポートレコードを構成する一連の独自のレコードセクションコマンドを設定できます。



**重要** レコードセクションでサポートされている CLI 文字列のリスト (*show* コマンド) については、付録の「**SDR CLI コマンドの文字列**」を参照してください。また、このリストでは、デフォルトのレコードセクションとしてサポートされている CLI 文字列も確認できます。**show support collection definitions** コマンドを実行すると、同じリストを取得できます。



**重要** 1つのレコードセクションコマンドで最大 200 個の SDR CLI 文字列を入力できます。200 個を超える CLI 文字列を追加しようとすると、エラーメッセージが表示されます。また、解析するには複雑すぎるため、要求されたすべての CLI 文字列をシステムで解析できない場合にも、エラーメッセージが表示されることがあります。

一連の独自のレコードセクションを作成すると、レコードセクションコマンドのすべてを、実行される順序で指定する必要があります。SDR を設定したら、レコード収集間のスリープ間隔と、上書きされる前に保持する過去のレコードの数を設定します。デフォルトでは、この収集情報を設定スロと、収集メカニズムがアクティブになります (まだアクティブになっていない場合)。

1つ以上の収集間隔が経過すると、SDR データが分析に使用できるようになります。管理者は CLI コマンドを使用して SDR 情報を確認し、時間の経過にもなつてデータがどのように変化したかに基づいて、根本原因の分析と傾向分析を実行できます。管理者は、Cisco TAC などによってリモートで分析されるように、SDR をシステムから転送することができます。

以下で説明する CLI コマンドの詳細については、『*Command Line Interface Reference*』を参照してください。

## 設定コマンド (グローバル構成モード)

### support record

```
support record section section-name command "command-string" [section
section-name command "command-string"] ...
```

```
no support record [all | section section_name]
```

```
default support record [all | section section_name]
```

**support record section** コマンドは、support information output コマンドの特定のレコードセクションまたはレコードセクションのセットを設定します。レコードセクションが保存される順序は、CLI コマンドが入力された順序に関係なく、固定されています。

次に例を示します。

```
[local]host_name(config)# support record section show_context command "show
context"
```

**support record section** コマンドがユーザーによって明示的に設定されていない場合は、record section コマンドのデフォルトセットが使用されます。これらのデフォルトの record section コマンドは、**show configuration verbose** コマンドを実行すると表示されます。support record section コマンドが明示的に設定されている場合は、デフォルトのコマンドが置き換えられます。



**重要** レコードセクションでサポートされている CLI 文字列のリスト (*show* コマンド) については、付録の「**SDR CLI コマンドの文字列**」を参照してください。このリストでは、デフォルトのレコードセクションに含まれている CLI 文字列も確認できます。

**no support record** コマンドを実行すると、レコード定義の特定のセクションか、またはすべてのセクションが削除されます。**default support record** コマンドを指定した場合は、その指定されたレコードセクションのデフォルトのレコードセクションの定義が使用されます。キーワードの **all** または **section** が指定されていない場合は、すべてのレコードセクションの定義が削除されます。

## support collection

```
support collection [sleep-duration [hours h | minutes m]] [max-records n]
```

```
no support collection
```

```
default support collection
```

**support collection** コマンドは、サポート収集プロセスの変更や有効化を行います。support collection がすでに無効になっている場合、このコマンドは収集アクティビティを有効にします。support collection が現在有効になっている場合は、このコマンドを使用して、スリープ時間間隔や、収集して保存できる SDR の最大数を変更できます。

**sleep duration** キーワードは、サポートデータの収集間の時間間隔を指定します。時間または分単位で指定できます。デフォルトは1時間（60分）です。

**max-records** キーワードは、保存する SDR の数を1～65535の整数で指定します。この値を超えると、新しい SDR は最も古い SDR を上書きします。デフォルト値は168です。



---

**重要** SDR ファイルは `/hd-raid/support/records/` ディレクトリに保存されます。

---

次に例を示します。

```
[local]host_name(config)# support collection sleep-duration minute 30 max-records 50
```

SDR の収集を明示的に無効にするには、**no support collection** コマンドを使用します。record section コマンドが定義されていない場合は、サポートデータコレクターのメカニズムも実質的に無効化されます。

デフォルトのレコードセクションを使用してサポートデータコレクターを有効にするには、**default support collection** コマンドを使用します。

## Exec モードのコマンド

### show support record

```
show support record record-id [to record-id] [section section_name]
```

**show support record** コマンドを実行すると、SDR の収集が表示されます。SDR は、最も低いレコード ID から最も高いレコード ID までの順に表示されます。

各 SDR は、レコード ID と呼ばれる時間のインデックスによって識別されます。たとえば、最新のレコードは常に 0 (filename=sdr.0.gz) です。次に古いレコードは、レコード ID 1 (filename = sdr.1.gz) などです。

新しいレコードが収集されると、レコード ID 0 になります。前の最新のレコードの名前がレコード ID 1 などに変更されます。この表示には、収集タイムスタンプとともにレコード ID が含まれています。

レコード ID の変数は、単一の SDR を識別します。to キーワードは、SDR の範囲を表示するときにエンドポイントのレコード ID を指定します。

section キーワードは、レコードの特定のセクションが表示されます。

## delete support record

```
delete support record record-id [to record-id]
```

**delete support records** コマンドは、指定されたレコード ID を持つ SDR、または指定された範囲のレコード ID を持つすべての SDR を削除します。

## show support collection

```
show support collection [definitions]
```

**show support collection** コマンドは、SDC アクティビティに関する情報を表示します。このコマンドは、最後にスケジュールされた収集の開始時刻、最後にスケジュールされた収集の期間、収集がまだ進行中かどうかなどの情報を表示します。さらに、現在保存されている一連の SDR レコード ID、それぞれのタイムスタンプ、各 SDR のサイズを一覧表示します。

```
[local]host_name# show support collection
Record Collection Enabled : yes
Last Collection Start Time : Monday October 21 06:29:05 PDT 2013
Last Collection End Time : Monday October 21 06:29:09 PDT 2013
Est. Collection Next Start : Monday October 21 07:29:13 PDT 2013 (40 minutes)
```

```
Support Data Records at /var/tmp/support-records/
 ID Name Size Date/Time
 167 sdr.167.gz 42863 Monday October 21 04:40:00 PDT 2013
 166 sdr.166.gz 170425 Monday October 21 05:40:08 PDT 2013
total SDRs 2, total bytes 2132880, time span is last 1 day(s) 1 hour(s)
```

オプションの **definitions** キーワードを指定すると、デフォルトのサポートレコードセクションの定義のリストが表示されます。これは、有効なすべてのレコードセクションの定義のリストです。また、この表示にはレコードセクションがデフォルトで有効になっているか、無効になっているかも示されます。

```
[local]host_name# show support collection definitions
```

このコマンドの出力は、ユーザーが入力した順序に関係なく、レコードセクションが出力される順序を反映しています。詳細については、「*SDR CLI* のコマンド文字列」を参照してください。



## 付録 **A**

# エンジニアリングルール

この付録では、ネットワークの展開要件を満たすようにシステムを設定するためのエンジニアリングガイドラインについて説明します。



(注) この付録に記載されているエンジニアリングルールは、StarOSの最大キャパシティを反映しています。VMで実行しているVPCの実際の制限は、インスタンスに割り当てられたvCPUとvMemoryのキャパシティによって異なります。

- [CLIセッションルール \(513 ページ\)](#)
- [ASR 5500 インターフェイスとポートのルール \(514 ページ\)](#)
- [VPC インターフェイスとポートのルール \(515 ページ\)](#)
- [コンテキストルール \(516 ページ\)](#)
- [サブスクライバルール \(519 ページ\)](#)
- [サービスルール \(520 ページ\)](#)
- [Access Control List \(ACL; アクセスコントロールリスト\) のエンジニアリングルール \(521 ページ\)](#)
- [ECMP グループ \(521 ページ\)](#)
- [VPN スケーリングの要件 \(522 ページ\)](#)

## CLI セッションルール

使用可能なメモリの量に基づく CLI セッションのサポートは複数あります。内部 Resource Manager は、常に 6 つ以上の CLI セッションをサポートするのに十分なリソースを予約します。さらに、6 つのセッションのうちの 1 つは、シリアルインターフェイス上の CLI セッションによる排他的使用のために予約されています。

十分なリソースが使用可能な場合は、事前予約された制限を超える追加の CLI セッションが許可されます。Resource Manager が事前に予約されているリソースを超えて CLI セッションのリソースを予約できない場合、管理権限を持つユーザーは、予約されているリソースがなくても、新しい CLI セッションを作成するように求められます。

## ASR 5500 インターフェイスとポートのルール

ここで説明するルールは、MIO/UMIO カード（ポート 10～29）のサブスクライバトラフィックに使用されるイーサネットポートに関連しています。

- すべての割り当てられた論理インターフェイスに一意の名前を付けて、同じコンテキスト内の他のインターフェイスとインターフェイスを識別します。異なるコンテキストの論理インターフェイスに、同じ名前を付けることができます。
- 1つの物理ポートは、その物理ポートの VLAN タグを設定するときに、複数の論理インターフェイスをサポートできます。VLAN タグを使用すると、異なるコンテキストに存在する複数の論理インターフェイスに1つの物理ポートをバインドできます。
- すべての論理インターフェイスに、有効な IP アドレスとサブネットを割り当てます。
  - コンテキスト内の各論理インターフェイスに一意の IP アドレスを指定します。異なるコンテキストの論理インターフェイスは、同じ IP アドレスを持つことができます。
  - ネットワークでマルチホーミングがサポートされている場合は、すべての論理インターフェイスに1つのプライマリ IP アドレスと最大 16 個のセカンダリ IP アドレスを割り当てることができます。
- 論理インターフェイスは1つのコンテキストでのみ設定できますが、1つのコンテキストで複数のインターフェイス（最大 512）を設定できます。
- 1つの論理インターフェイスに最大 256 のアクセスコントロールリスト（ACL）ルールを適用できます。
- すべてのポートが <slot#>/<port#> によって識別されます。
- MIO/UMIO カードのサブスクライバトラフィック用の各物理ポートには、最大 1024 の VLAN タグを含めることができます。
- 論理インターフェイスは、<card#>/<slot#>/<port#> によって識別される1つの物理ポートで1つの VLAN を使用するように制限されています。

## パケットデータネットワーク（PDN）インターフェイスのルール

パケットデータネットワーク（PDN）へのインターフェイスには、次のエンジニアリングルールが適用されます。

- 出力コンテキスト内の PDN インターフェイスを容易にするために使用される論理インターフェイスを設定します。
- デフォルトでは、出力コンテキスト内で1つのインターフェイスを使用し、PDN インターフェイスを容易にします。
- スタティックルートまたはダイナミックルーティングプロトコルを使用して、出力コンテキスト内に複数のインターフェイスを設定できます。



- また、ネクストホップのデフォルトゲートウェイを設定することもできます。

## VPC インターフェイスとポートのルール

この項で説明するルールは、サブスクライバトラフィックのハイパーバイザを介して指定された vNIC イーサネットポートに関連しています。

### vNIC イーサネットポート

- すべての `hypervisorassigned` 割り当てられた論理インターフェイスに一意の名前を付けて、同じコンテキスト内の他のインターフェイスとインターフェイスを区別します。
- 1つの仮想ポートは、そのポートの VLAN タグを設定するときに、ハイパーバイザを割り当てられた複数の論理インターフェイスをサポートできます。VLAN タグを使用すると、異なるコンテキストに存在する複数の論理インターフェイスに1つのポートをバインドできます。
- サブスクライバトラフィック用の各 vNIC ポートには、最大 1024 の VLAN タグ (VPC シャーシあたり最大 4000 の VLAN) を含めることができます。
- ハイパーバイザを割り当てられたすべての論理インターフェイスには、有効な IP アドレスとサブネットが必要です。
  - ネットワークでマルチホーミングがサポートされている場合は、すべての論理インターフェイスに1つのプライマリ IP アドレスと最大 16 個のセカンダリ IP アドレスを割り当てることができます。
- 1つの StarOS 論理 (名前付き) インターフェイスをコンテキストごとに設定します。この名前付きインターフェイスは、最大 512 の `ethernet+ppp+tunnel` インターフェイスを持つことができます。
- 異なる StarOS コンテキストは、同じ論理 (名前付き) インターフェイスを共有できます。
- 最大 256 のアクセスコントロールリスト (ACL) ルールを StarOS 論理インターフェイスに適用できます。
- StarOS では、すべてのポートが `<slot>/<port>` によって識別されます。
- 論理インターフェイスは、`<card/slot/port>` によって識別される単一の物理ポートで単一の VLAN を使用するように制限されています。

## パケットデータネットワーク (PDN) インターフェイスのルール

パケットデータネットワーク (PDN) へのインターフェイスには、次のエンジニアリングルールが適用されます。

- 出力コンテキスト内のPDNインターフェイスを容易にするために使用される論理インターフェイスを設定します。
- デフォルトでは、出力コンテキスト内で1つのインターフェイスを使用し、PDNインターフェイスを容易にします。
- スタティックルートまたはダイナミックルーティングプロトコルを使用して、出力コンテキスト内に複数のインターフェイスを設定できます。
- また、ネクストホップのデフォルトゲートウェイを設定することもできます。

## コンテキストルール

- シャーシごとに最大 63 のコンテキストを設定できます。MIO カードでデマルチプレクサ機能を有効にすると、コンテキストの最大数が 10 に低減します。
- コンテキストごとのインターフェイス
  - Demux MIO/UMIO 機能を有効にすると、最大 64 のインターフェイスを1つのコンテキスト内に設定できます。
  - 512 イーサネット+PPP+トンネルインターフェイス
  - 32 ipv6ip トンネルインターフェイス
  - 511 GRE トンネル (シャーシあたり 2,048 GRE トンネル)
  - 256 ループバック インターフェイス
- IP アドレスと IP アドレスプール
  - 最大 2,000 の IPv4 アドレスプールを1つのコンテキスト内に設定できます。
  - 最大 256 の IPv6 プールを1つのコンテキスト内に設定できます。
  - 合計で 5,000 の IPv4 アドレスと IPv6 アドレスをシャーシごとに設定できます。
  - 各コンテキストは、最大 3,200 万のスタティック IP プールアドレスをサポートします。シャーシごとにあたり合計で最大 9,600 万のスタティック IP プールアドレスを設定できます。各スタティック IP プールには、最大 50 万のアドレスを含めることができます。
  - 各コンテキストは、最大 1,600 万のダイナミック IP プールアドレスをサポートします。シャーシあたり合計で最大 3,200 万のダイナミック IP プールアドレスを設定できます。各ダイナミック IP プールには、最大 50 万のアドレスを含めることができます。



---

**重要** コンテキストとシャーシあたりでサポートされる IP プールの実数の数は、使用しているアドレスの数とサブネット化の方法によって異なります。

---



---

**重要** プール内の各アドレスには、約 60 バイトのメモリが必要です。ただし、必要なメモリの量は、プールタイプやホールドタイマーの使用率などのさまざまな要因によって異なります。そのため、設定するアドレスの数とインストールされているアプリケーションカードの数に応じて、プールの数を制限して使用可能なメモリを節約する必要がある場合があります。

---

- 同時サブスクリバセッションの最大数は、サポートされているサービスのインストール済みのキャパシティライセンスによって制御されます。
- コンテキストあたりのスタティックアドレス解決プロトコル (ARP) エントリの最大数は 128 です。
- コンテキストあたりのドメインの最大数は 2,048 です。
- 同じコンテキスト内に設定された ASN-GW サービスは、相互に通信できません。
- ルート
  - コンテキストあたりの最大 1,200 のスタティックルート (シャーシあたり 48,000)。
  - コンテキストあたり 6,000 のプールルート (シャーシあたり 6,000)
  - コンテキストあたり 24,000 のプール (シャーシあたり 24,000) の明示的ホストルート
  - コンテキストあたり 64 のルートマップ
- BGP
  - コンテキストあたり 64,000 の BGP プレフィックス (シャーシあたり 64,000) を学習/アドバタイズできます。
  - コンテキストあたり 64 の EBGP ピアの設定が可能 (シャーシあたり 512)
  - コンテキストあたり 16 の IBGP ピア
  - シャーシ間セッションリカバリ (ICSR) のサポートのサポートにコンテキストあたり 512 の BGP/AAA モニター
- OSPF
  - シャーシあたり 200 の OSPF ネイバー
  - コンテキストあたり 10,000 の OSPF ルート (シャーシあたり 64,000)

## • MPLS

リリース 21.6 まで

- コンテキストあたり 16 のラベル配布プロトコル (LDP) セッション
- コンテキストあたり最大 8,000 の着信ラベルマップ (ILM) エントリ (シャーシあたり 48,000)
- 128,000 のネクストホップラベル転送エントリ (NHLFE) と発生する可能性がある 64,000 のプレフィックスのテーブルサイズを組み合わせます。
  - コンテキストあたり 1,000 の転送等価クラス (FEC) エントリ (シャーシあたり 4,000) : 32 のパスを含む
  - コンテキストあたり 2,000 の転送等価クラス (FEC) エントリ (シャーシあたり 8,000) : 16 のパスを含む
  - コンテキストあたり 16,000 の転送等価クラス (FEC) エントリ (シャーシあたり 64,000) : 2 つのパスを含む
  - コンテキストあたり 64,000 の転送等価クラス (FEC) エントリ (シャーシあたり 64,000) : 1 つのパスを含む

## • リリース 21.7 以降

- コンテキストあたり 16 のラベル配布プロトコル (LDP) セッション
- コンテキストあたり最大 8,000 の着信ラベルマップ (ILM) エントリ (シャーシあたり 48,000)
- 256,000 のネクストホップラベル転送エントリ (NHLFE) と発生する可能性がある 64,000 のプレフィックスのテーブルサイズを合算します。
  - コンテキストあたり 1,000 の転送等価クラス (FEC) エントリ (シャーシあたり 4,000) : 64 のパスを含む
  - コンテキストあたり 2,000 の転送等価クラス (FEC) エントリ (シャーシあたり 8,000) : 32 のパスを含む
  - コンテキストあたり 32,000 の転送等価クラス (FEC) エントリ (シャーシあたり 64,000) : 2 つのパスを含む
  - コンテキストあたり 64,000 の転送等価クラス (FEC) エントリ (シャーシあたり 64,000) : 1 つのパスを含む

## • VRF

- コンテキストあたり 300 の Virtual Route Forwarding (VRF) テーブル (シャーシあたり 2,048 の VRF) (MIO カードで有効になっている demux 機能を使用した場合、コンテキストあたり 256 の VRF)

- APN の制限はシャーンあたり 2,048 です。VRF の制限と APN の制限は同一である必要があります。
- 64,000 の IP ルート
- NEMO (ネットワークモビリティ)
  - シャーンあたり 512,000 のプレフィックス/フレーム化されたルートと、MR (モバイルルータ) あたり最大 16 の動的に学習されたプレフィックス
- デフォルトの AAA サーバグループの場合はコンテキストあたり 128 の AAA サーバサーバは、アカウントング、認証、課金サーバ、またはそれらの組み合わせとして設定できます。
- 次の制限事項を踏まえて、コンテキストあたり最大 800 の AAA サーバグループを設定できます。
  - AAA サーバグループあたり 128 のサーバ (アカウントング、認証、課金サーバ、またはその組み合わせ)
  - AAA サーバグループモードあたり 1,600 のサーバ (アカウントング、認証、課金サーバ、またはその組み合わせ)
  - コンテキストあたり 800 の NAS-IP アドレス/NAS 識別子 (サーバグループあたりプライマリ 1、セカンダリ 1)
- GTPP アカウント用としてコンテキストあたり最大 12 の課金ゲートウェイ機能 (CGF) を設定できます。
- コンテキストあたり最大 16 の Bidirectional Forwarding Detection (BFD) セッション (シャーンあたり 64)



**重要** 製品固有の動作制限の詳細については、製品管理ガイドの「エンジニアリングルール」を参照してください。

## サブスクリイバルール

システム内に設定されているサブスクリイバには、次のエンジニアリングルールが適用されません。

- コンテキストごとに最大 2048 のローカルサブスクリイバを設定します。
- 各ローカルサブスクリイバの属性を設定できます。
- コンテキストが確立されると、システムはコンテキストごとにデフォルトのサブスクリイバを作成します。各デフォルトサブスクリイバの属性を設定します。AAA ベースのサブ

スライバが認証応答メッセージに属性がない場合、サブスライバが認証されたコンテキスト内のデフォルトのサブスライバ属性が使用されます。



**重要** ローカル認証（ローカルサブスライバの場合）が実行される場合、デフォルトは使用されません。

- AAA レルム（コンテキスト内で設定されたドメインエイリアス）ごとにデフォルトのサブスライバテンプレートを設定します。
- PDSN、FA、ASNGW、またはHA サービスごとにデフォルトのサブスライバテンプレートを設定します。
- AAA 認証サブスライバの場合、属性の設定に使用するローカルサブスライバテンプレートの選択は、次の順序で行われます。
  - ユーザー名（NAI）が任意のローカルドメイン名と一致し、ドメイン名にローカルサブスライバ名が設定されている場合、そのローカルサブスライバテンプレートが使用されます。
  - 最初のケースが失敗し、提供サービスにデフォルトのユーザー名が設定されている場合は、そのサブスライバテンプレートが使用されます。
  - 最初の2つのケースが失敗した場合は、AAA コンテキストのデフォルトのサブスライバテンプレートが使用されます。

## サービスルール

システム内に設定されているサービスには、次のエンジニアリングルールが適用されます。

- システムごとに（タイプに関係なく）最大 256 のサービスを設定します。



**注意** 多数のサービスによって管理の複雑度が大幅に増大し、システム全体のパフォーマンスに影響を与える可能性があります。したがって、アプリケーションが絶対に必要としない限り、多数のサービスを設定する必要はありません。詳細については、シスコのサービス担当者にお問い合わせください。

- テーブルあたりおよびシャーシあたりのエントリの合計数は、256 に制限されます。
- 同じシステム上の異なるコンテキストで設定されたものと同じサービス名を使用できますが、これは適切な方法ではありません。同じ名前のサービスを使用すると、混乱が生じ、問題のトラブルシューティングが困難になる可能性があります。また、**show** コマンドの出力を理解することが困難になります。

# Access Control List (ACL; アクセスコントロールリスト) のエンジニアリングルール

アクセスコントロールリストには、次のルールが適用されます。

- ACL ごとルールの最大数は 128 です。
- ポートごとに適用される ACL ルールの最大数は 128 です。
- コンテキストごとに適用される ACL ルールの最大数は 1,024 です。
- IPSec ポリシーごとの ACL ルールの最大数は 1 です。
- コンテキストごとの IPSec ACL ルールの最大数は 1,024 です。
- 暗号マップごとの IPSec ACL ルールの最大数は 8 です。
- コンテキストごとに設定できる ACL の最大数は、各 ACL 内で許可されるルールの数によって制限されます。各 ACL にルールの最大数 (128) が含まれている場合、コンテキストあたりの ACL の最大数は 8 ( $128 \times 8 \text{ ACLs} = 1,024 \text{ ACL rules per context}$ ) です。
- IP アクセスグループに適用される ACL の最大数は、ポートまたはコンテキストに設定されているかどうかにかかわらず、1 です。インターフェイスまたはコンテキストに適用できる IP アクセスグループの最大数は 16 であるため、次の計算が適用されます。
  - 各インターフェイス/ポートについて : ACL ごとの 8 つのルールと 16 の IP アクセスグループの乗数 = 128 (ポートごとの ACL ルールの制限)
  - 各コンテキストについて : ACL ごとの 64 ルールと 16 IP アクセスグループの乗数 = 1,024 (コンテキストごとの ACL ルールの制限)

## ECMP グループ

等コストマルチパス (ECMP) グループの最大数は次のとおりです。

- 21.4 よりも前のリリースでは、StarOS は最大 64,000 グループをサポートしています。
- 21.4 以降のリリースでは、StarOS は最大 32,000 グループをサポートしています。



- (注)
- `max_num` は 1 ~ 10 の整数です。
- リリース 21.4x
- QVPC-DI: 64
  - QVPC-SI: 64
  - ASR 5500: 24
- [設定の確認と保存 \(127 ページ\)](#) の章の説明に従って、設定を保存します。

## VPN スケーリングの要件

特定のリリースでは、次の VPN スケーリング番号がサポートされています。

| パラメータ              | スケーリング番号 (リリース 12.x、14.x)                                | スケーリング番号 (リリース 15.x、16.x)                                | スケーリング番号 (リリース 17.x、18.x、19.x、20.x+)                     |
|--------------------|----------------------------------------------------------|----------------------------------------------------------|----------------------------------------------------------|
| BFD セッション          | コンテキストあたり 16<br>シャーシあたり 64                               | コンテキストあたり 16<br>シャーシあたり 64                               | コンテキストあたり 16<br>シャーシあたり 64                               |
| コンテキストレベルの ACL     | コンテキストあたり 256                                            | コンテキストあたり 256                                            | コンテキストあたり 256                                            |
| ダイナミックプールアドレス      | コンテキストあたり 1,600 万<br>シャーシあたり 3,200 万                     | コンテキストあたり 1,600 万<br>シャーシあたり 3,200 万                     | コンテキストあたり 1,600 万<br>シャーシあたり 3,200 万                     |
| コンテキストごとの IPv4 プール | コンテキストあたり 2,000<br>シャーシあたり 5,000<br>(IPv4 と IPv6 の組み合わせ) | コンテキストあたり 2,000<br>シャーシあたり 5,000<br>(IPv4 と IPv6 の組み合わせ) | コンテキストあたり 2,000<br>シャーシあたり 5,000<br>(IPv4 と IPv6 の組み合わせ) |
| コンテキストごとの IPv6 プール | 各コンテキストに 32<br>シャーシあたり 5,000<br>(IPv4 と IPv6 の組み合わせ)     | コンテキストあたり 256<br>シャーシあたり 5,000<br>(IPv4 と IPv6 の組み合わせ)   | コンテキストあたり 256<br>シャーシあたり 5,000<br>(IPv4 と IPv6 の組み合わせ)   |



| パラメータ                  | スケーリング番号 (リリース 12.x、14.x)                   | スケーリング番号 (リリース 15.x、16.x)                                                                      | スケーリング番号 (リリース 17.x、18.x、19.x、20.x +)                                                          |
|------------------------|---------------------------------------------|------------------------------------------------------------------------------------------------|------------------------------------------------------------------------------------------------|
| BGPプレフィックスの数           | コンテキストあたり<br>16,000<br>シャーシあたり 64,000       | コンテキストあたり<br>32,000<br>シャーシあたり 64,000                                                          | コンテキストあたり<br>64,000<br>シャーシあたり 64,000                                                          |
| コンテキストの数               | 63 (ただし、コンテキストが 32 を超えると、PSC の移行は正常に機能しません) | 63 (ただし、コンテキストが 32 を超えると、PSC の移行は正常に機能しません)<br><br>この項の最後にある「MIOカード上のデマルチプレクサ」に関する情報に注意してください。 | 63 (ただし、コンテキストが 32 を超えると、PSC の移行は正常に機能しません)<br><br>この項の最後にある「MIOカード上のデマルチプレクサ」に関する情報に注意してください。 |
| 動的に学習したMRあたりのプレフィックスの数 | 8                                           | 16                                                                                             | 16                                                                                             |
| EBGP ピアの数              | コンテキストあたり 64<br>シャーシあたり 512                 | コンテキストあたり 64<br>シャーシあたり 512                                                                    | コンテキストあたり 64<br>シャーシあたり 512                                                                    |
| FEC エントリの数             | コンテキストあたり<br>8,000 ラベル<br>シャーシあたり 48,000    | コンテキストあたり<br>8,000 ラベル<br>シャーシあたり 48,000                                                       | コンテキストあたり<br>8,000 ラベル<br>シャーシあたり 48,000                                                       |
| IBGP ピアの数              | コンテキストあたり 16                                | コンテキストあたり 16                                                                                   | コンテキストあたり 16                                                                                   |
| ILM エントリの数             | コンテキストあたり<br>8,000 ラベル<br>シャーシあたり 48,000    | コンテキストあたり<br>8,000 ラベル<br>シャーシあたり 48,000                                                       | コンテキストあたり<br>8,000 ラベル<br>シャーシあたり 48,000                                                       |

| パラメータ                  | スケーリング番号 (リリース 12.x、14.x)                                                                                                                                                              | スケーリング番号 (リリース 15.x、16.x)                                                                                                                                                                                                                 | スケーリング番号 (リリース 17.x、18.x、19.x、20.x+)                                                                                                                                                                                                      |
|------------------------|----------------------------------------------------------------------------------------------------------------------------------------------------------------------------------------|-------------------------------------------------------------------------------------------------------------------------------------------------------------------------------------------------------------------------------------------|-------------------------------------------------------------------------------------------------------------------------------------------------------------------------------------------------------------------------------------------|
| インターフェイスの数             | <p>コンテキストあたり 512イーサネット+ppp + トンネルインターフェイス</p> <p>コンテキストあたり 32 IPv6 IP トンネルインターフェイス</p> <p>コンテキストあたり最大 511 GRE トンネルおよびシャーシあたり最大 2,048 GRE トンネル</p> <p>コンテキストあたり 256 ループバック インターフェイス</p> | <p>コンテキストあたり 512イーサネット+ppp + トンネルインターフェイス</p> <p>コンテキストあたり 32 IPv6 IP トンネルインターフェイス</p> <p>コンテキストあたり最大 511 GRE トンネルおよびシャーシあたり最大 2,048 GRE トンネル</p> <p>コンテキストあたり 256 ループバック インターフェイス</p> <p>この項の最後にある「MIOカード上のデマルチプレクサ」に関する情報に注意してください。</p> | <p>コンテキストあたり 512イーサネット+ppp + トンネルインターフェイス</p> <p>コンテキストあたり 32 IPv6 IP トンネルインターフェイス</p> <p>コンテキストあたり最大 511 GRE トンネルおよびシャーシあたり最大 2,048 GRE トンネル</p> <p>コンテキストあたり 256 ループバック インターフェイス</p> <p>この項の最後にある「MIOカード上のデマルチプレクサ」に関する情報に注意してください。</p> |
| LDP セッションの数            | コンテキストあたり 16                                                                                                                                                                           | コンテキストあたり 16                                                                                                                                                                                                                              | コンテキストあたり 16                                                                                                                                                                                                                              |
| NEMO プレフィックス/フレームルートの数 | シャーシあたり 256,000                                                                                                                                                                        | シャーシあたり 512,000                                                                                                                                                                                                                           | シャーシあたり 512,000                                                                                                                                                                                                                           |
| OSPF ネイバーの数            | シャーシあたり最大 200                                                                                                                                                                          | シャーシあたり最大 200                                                                                                                                                                                                                             | シャーシあたり最大 200                                                                                                                                                                                                                             |
| OSPF ルートの数             | <p>コンテキストあたり最大 10,000</p> <p>シャーシあたり 64,000</p>                                                                                                                                        | <p>コンテキストあたり最大 10,000</p> <p>シャーシあたり 64,000</p>                                                                                                                                                                                           | <p>コンテキストあたり最大 10,000</p> <p>シャーシあたり 64,000</p>                                                                                                                                                                                           |
| プールの明示的なホストルートの数       | コンテキストあたり 5,000 (シャーシあたり 6,000)                                                                                                                                                        | コンテキストあたり 5,000 (シャーシあたり 6,000)                                                                                                                                                                                                           | <p>17.x および 18.[1234] でコンテキストあたり 5,000 (シャーシあたり 6,000)</p> <p>18.5 以降でコンテキストあたり 24,000 (シャーシあたり 24,000)</p>                                                                                                                               |

| パラメータ                        | スケーリング番号 (リリース 12.x、14.x)                                               | スケーリング番号 (リリース 15.x、16.x)                                                                                                                                                  | スケーリング番号 (リリース 17.x、18.x、19.x、20.x +)                                                                           |
|------------------------------|-------------------------------------------------------------------------|----------------------------------------------------------------------------------------------------------------------------------------------------------------------------|-----------------------------------------------------------------------------------------------------------------|
| プールルートの数                     | コンテキストあたり 6,000 (シャーシあたり 6,000)                                         | コンテキストあたり 6,000 (シャーシあたり 6,000)                                                                                                                                            | コンテキストあたり 6,000 (シャーシあたり 6,000)                                                                                 |
| ルートの数 (フレームルートを除く)           | コンテキストあたり 64,000                                                        | コンテキストあたり 64,000                                                                                                                                                           | コンテキストあたり 64,000                                                                                                |
| インターフェイスあたりのセカンダリアドレスの数      | 16                                                                      | 16                                                                                                                                                                         | 16                                                                                                              |
| スタティックルートの数                  | コンテキストあたり 1,200                                                         | コンテキストあたり 1,200                                                                                                                                                            | コンテキストあたり 1,200                                                                                                 |
| VLAN の数                      | シャーシあたり 4,000                                                           | シャーシあたり 4,000                                                                                                                                                              | シャーシあたり 4,000                                                                                                   |
| VRF の数                       | コンテキストあたり 250<br>シャーシあたり 2,048<br>APN の制限は 1024/シャーシであり、VRF の制限と一致しません。 | コンテキストあたり 300<br>シャーシあたり 2,048<br>(注) <ul style="list-style-type: none"><li>• VRF の制限と APN の制限は同一であると想定しています。</li><li>• この項の最後にある「MIO カード上のデマルチプレクサ」の項に注意してください。</li></ul> | コンテキストあたり 300<br>シャーシあたり 2,048<br>注：VRF の制限と APN の制限は同一であると想定しています。<br>この項の最後にある「MIO カード上のデマルチプレクサ」の項に注意してください。 |
| ルートの数 (フレームルートを含むすべての種類のルート) | コンテキストあたり 64,000                                                        | コンテキストあたり 64,000                                                                                                                                                           | コンテキストあたり 64,000                                                                                                |
| ルート マップ                      | コンテキストあたり 64                                                            | コンテキストあたり 64                                                                                                                                                               | コンテキストあたり 64                                                                                                    |

| パラメータ         | スケーリング番号 (リリース 12.x、14.x)             | スケーリング番号 (リリース 15.x、16.x)             | スケーリング番号 (リリース 17.x、18.x、19.x、20.x+)  |
|---------------|---------------------------------------|---------------------------------------|---------------------------------------|
| スタティックプールアドレス | コンテキストあたり<br>3200 万<br>シャーシあたり 9600 万 | コンテキストあたり<br>3200 万<br>シャーシあたり 9600 万 | コンテキストあたり<br>3200 万<br>シャーシあたり 9600 万 |

### MIO カードでの Demux

MIO カードで Demux を有効にすると、VPN リソースは MIO カードでコントローラプロセスと結合されるため、すべての VPN タスクで使用可能なリソースが減少します。これにより、MIO カードが demux-enabled の場合に、制限の一部（前の項で説明）が削減されます。



## 付録 **B**

# StarOS のタスク

この付録では、ASR 5500 と仮想プラットフォーム上の StarOS で実行されているシステムとサブシステムのタスクについて説明します。



**重要** この付録は、すべての StarOS タスクの包括的なリストではありません。StarOS 内のプライマリタスクとサブシステムの一般的な説明だけを示します。

内容は次のとおりです。

- [概要 \(527 ページ\)](#)
- [プライマリ タスク サブシステム \(528 ページ\)](#)
- [コントローラおよびマネージャ \(530 ページ\)](#)
- [サブシステムのタスク \(530 ページ\)](#)

## 概要

冗長性、拡張性、および堅牢なコール処理のために、StarOS は特定の機能を実行する一連のタスクをサポートします。これらのタスクは、必要に応じて、制御信号とデータ信号を共有するために相互に通信します。その結果、複数のタスクにまたがってプロセスを分散させることができるため、特定のタスクの全体的なワークロードが軽減され、システムのパフォーマンスが向上します。この分散型設計は、障害によるプロセスまたはセッションへの影響を著しく軽減する障害抑制を提供します。

Exec モードの **show task** コマンドは、StarOS 内の実行中のプロセスのスナップショットを表示します。このコマンドの詳細については、『*Command Line Interface Reference*』および『*Statistics and Counters Reference*』を参照してください。

次の項では、StarOS によって実装されるプライマリタスクについて説明します。

- [プライマリ タスク サブシステム \(528 ページ\)](#)
- [コントローラおよびマネージャ \(530 ページ\)](#)

# プライマリ タスク サブシステム

CPU上で実行される個々のタスクは、サブシステムに分割されます。次に、コールセッション処理を担当する主要なサブシステムのリストを示します。

- **システム開始タスク (SIT)** : このサブシステムはタスクを開始し、システムを初期化します。これには、システムのスタートアップ時間 (静的タスク) に一連の初期タスクを開始すること、および任意の時間にオンデマンドで個々のタスクを開始すること (動的タスク) が含まれます。
- **高可用性タスク (HAT)** : リカバリ制御タスク (RCT) のサブシステムを使用すると、HAT サブシステムはシステムの動作状態を維持します。HAT は、システムのさまざまなソフトウェアコンポーネントおよびハードウェアコンポーネントをモニターします。異常な動作 (別のタスクの予期しない終了など) がある場合、HAT サブシステムは適切なアクションを実行します。たとえば、イベントを RCT サブシステムにトリガーして修正措置を実行したり、ステータスをレポートしたりします。HAT タスクの主な機能は、サービスへの影響を最小限に抑えることです。
- **リカバリ制御タスク (RCT)** : このサブシステムは、システムで発生した障害に対してリカバリアクションを実行します。RCT サブシステムは、HAT サブシステムから信号を受信し (NPUサブシステムからの場合もある)、必要なリカバリアクションを決定します。
- **共有設定タスク (SCT)** : このサブシステムは、システム設定パラメータの設定、取得、および通知を受信する機能を提供します。SCTは主に、システム上で実行されているアプリケーションの設定データの保存を担当します。

SCTサブシステムは、アクティブな管理カード上でのみ動作し、そこに含まれている情報をスタンバイ管理カード上の SCT サブシステムと同期します。

- **リソース管理 (RM)** : このサブシステムは、スタートアップ時にシステムタスクごとに、CPUの負荷とメモリなどのリソースを割り当てます。RMサブシステムは、リソースの使用状況をモニターして、割り当てが指定どおりであることを確認します。また、RMは、すべてのセッションをモニターし、セッションコントローラと通信して、キャパシティライセンスの制限を強制的に適用します。
- **バーチャル プライベート ネットワーク (VPN)** : このサブシステムは、システム内のすべての VPN 関連のエンティティの管理面および運用面を管理します。VPN サブシステムによって実行される機能には、次のようなものがあります。
  - 個別の VPN コンテキストの作成
  - VPN コンテキスト内の IP サービスの開始
  - IP プールとサブスクライバ IP アドレスを管理し、VPN コンテキスト内で IP フロー情報を配布します。

StarOS 内のすべての IP 操作は、特定の VPN コンテキスト内で実行されます。一般に、パケットは異なる VPN コンテキスト間で転送されません。現在の唯一の例外は、セッションサブシステムです。

- **ネットワーク処理ユニット**（ASR 5000 では npuctrl/npumgr、ASR 5500 では npusim、および VPC-DI と VPC-SI では iftask または knpusim）<sup>1</sup>：このサブシステムは次の役割を担います。
  - データベースを使用したアドレスおよびポート番号と接続先タスクの照合によるデータフレームの高速パス転送
  - さまざまな物理インターフェイスとの間でのユーザーデータフレームの送受信
  - IP 転送の決定（ユニキャストとマルチキャストの両方）
  - インターフェイスごとのパケットのフィルタリング
  - トラフィック管理とトラフィック エンジニアリング
  - パケット処理の CPU との間でのユーザーデータフレームの受け渡し
  - データリンク層とネットワーク層のヘッダーの変更、追加、または除去
  - チェックサムの再計算
  - 統計情報の維持
  - 外部イーサネット インターフェイスの管理
- **カード/スロット/ポート（CSP）**：カードが挿入、ロック、ロック解除、削除、シャットダウン、または移行されたときに発生するイベントを調整します。また、CSP は自動検出を実行し、新しく挿入されたインターフェイスカードのポートを設定します。これにより、インターフェイスカードがパケット処理カードにマッピングされる方法が決定されます。

CSP サブシステムは、アクティブな管理カード上でのみ動作し、そこに含まれている情報をスタンバイ管理カード上の SCT サブシステムと同期します。これは、SIT サブシステムによって開始され、HAT サブシステムによってモニターされます。
- **セッションマネージャ（SM）**：モバイルサブスクライバのパケット指向データセッションフローのハイタッチ処理を実行します。ハイタッチユーザーのデータ処理は、次のもので構成されます。
  - ペイロード変換
  - フィルタリングとスケジューリング
  - 統計情報の収集
  - ポリシング

<sup>1</sup> の knpusim は、Intel DPDK がサポートされていない設定の VPC VM で iftask の代わりに実行されます。

## コントローラおよびマネージャ

プライマリサブシステムの多くは、コントローラと呼ばれるコントローラタスクと、マネージャと呼ばれる下位のタスクで構成されています。

コントローラはいくつかの目的に役立ちます。

- マネージャの状態をモニターし、同じサブシステム内のマネージャ間での通信を可能にします。
- 他のサブシステムのコントローラと通信できるため、サブシステム間の通信を可能にします。
- 管理を容易にするために、ソフトウェアの分散型の特性をユーザーからマスクします。

マネージャはリソースとリソース間のマッピングを管理します。さらに、一部のマネージャはコール処理を直接行います。

クリティカル、コントローラ、またはマネージャのタスク、あるいはそれらすべてのタスクで構成されるプライマリサブシステムの詳細については、[サブシステムのタスク \(530 ページ\)](#) を参照してください。

## サブシステムのタスク

次のサブセクションでは、さまざまなサブシステムの StarOS タスクについて簡単に説明します。

- [システム開始サブシステム \(531 ページ\)](#)
- [高可用性サブシステム \(532 ページ\)](#)
- [Resource Manager サブシステム \(533 ページ\)](#)
- [仮想プライベート ネットワーク サブシステム \(533 ページ\)](#)
- [ネットワーク処理ユニットサブシステム \(536 ページ\)](#)
- [セッションサブシステム \(537 ページ\)](#)
- [プラットフォームプロセス \(551 ページ\)](#)
- [管理プロセス \(555 ページ\)](#)



## システム開始サブシステム

表 50: システム開始サブシステムのタスク

| タスク       | 説明            | 機能                                    |
|-----------|---------------|---------------------------------------|
| SITMAIN   | システム開始タスク：メイン | システムの起動時に開始されます。                      |
|           |               | 他の SIT コンポーネントのスタートアップ構成を読み取り、提供します。  |
|           |               | SITREAP サブ機能を起動します。                   |
|           |               | CPU の状態情報を維持します。                      |
| SITPARENT | SIT の親サブ機能    | 管理カードをアクティブモードまたはスタンバイモードのいずれかで起動します。 |
|           |               | HAT タスクにタスクを登録します。                    |
|           |               | CPU の起動完了の CSP タスクを通知します。             |
|           |               | スタンバイモードでパケット処理カードを起動します。             |
| SITREAP   | SIT REAP サブ機能 | 必要に応じてタスクをシャットダウンします。                 |

## 高可用性サブシステム

表 51: 高可用性サブシステムのタスク

| タスク       | 説明                 | 機能                                                       |
|-----------|--------------------|----------------------------------------------------------|
| hatcpu    | 高可用性タスクの CPU       | CPU のハードウェア機能に基づいて、デバイスの初期化と制御機能を実行します。                  |
|           |                    | CPU 上のタスクの損失を hatsystem サブ機能に報告します。                      |
|           |                    | パケット処理カードの LED を制御します。                                   |
|           |                    | パケット処理カードの専用ハードウェアを初期化し、モニターします。(ASR 5500 のみ)            |
|           |                    | CPU モニタリング情報を定期的に収集し、マスター hatcpu サブ機能に報告します。             |
|           |                    | CPU 上のタスクの損失を master hatcpu サブ機能に報告します。                  |
|           |                    | CPU のハードウェア機能により、デバイスの初期化と制御機能を実行します。                    |
|           |                    | CPU 上のタスクの損失を hatsystem サブ機能に報告します。                      |
|           |                    | 管理カードの LED を制御します。(ASR 5500 のみ)                          |
|           |                    | 管理カードの専用ハードウェアを初期化し、モニターします。(ASR 5500 のみ)                |
| hatsystem | 高可用性タスクのシステムコントローラ | システム内のすべての HAT サブ機能のタスクを制御します。これは、システムの起動時に開始されます。       |
|           |                    | システムコンポーネント (ギガビットイーサネットスイッチおよびスイッチファブリックなど) を初期化します。    |
|           |                    | 状態変更のためにファンなどのシステムコンポーネントをモニターします。                       |
|           |                    | 障害検出の発生時に冗長性のアクションをトリガーします。                              |
|           |                    | 冗長管理カードの HAT サブシステムは、アクティブな管理カード上の HAT サブシステムをミラーリングします。 |

## Resource Manager サブシステム

表 52: Resource Manager (RM) サブシステムのタスク

| タスク    | 説明                      | 機能                                                            |
|--------|-------------------------|---------------------------------------------------------------|
| rmctrl | Resource Manager コントローラ | StarOS の起動時に sitparent タスクによって開始され、障害がないか HAT によってモニターされます。   |
|        |                         | CPU やメモリなどのリソースを初期化します。                                       |
|        |                         | CSP サブシステムから更新されたカードステータスを要求し、システムのカードテーブルを更新します。             |
|        |                         | すべての rmctrls と通信して、最新のリソースデータのセットを要求します。                      |
| rmmgr  | Resource Manager マネージャ  | sitparent タスクによって開始され、障害の発生を HAT によってモニターされます。                |
|        |                         | ローカルリソースのデータとローカルリソースのスクラッチスペースを初期化します。                       |
|        |                         | ローカル CPU 上の SIT タスクと通信して、タスクテーブル全体と、各タスクに関連付けられているリソースを取得します。 |
|        |                         | 各タスクの現在のリソース使用率を収集します。                                        |
|        |                         | リソースデータを rmctrl タスクに送信します。                                    |

## 仮想プライベート ネットワーク サブシステム

表 53: 仮想プライベート ネットワーク (VPN) サブシステムのタスク

| タスク     | 説明         | 機能                                                                        |
|---------|------------|---------------------------------------------------------------------------|
| vpnctrl | VPN コントローラ | システムの起動時に作成されます。                                                          |
|         |            | 各コンテキストの VPN マネージャを起動します。                                                 |
|         |            | コンテキストに追加または変更があった場合に、セッションコントローラ タスクに通知します。一度に動作するのは、1つのセッションコントローラだけです。 |
|         |            | コンテキスト固有の動作情報を適切な VPN マネージャにルーティングします。                                    |
|         |            | VPN マネージャのリカバリを実行し、すべての VPN 関連の設定情報を SCT に保存します。                          |

| タスク    | 説明                       | 機能                                                                                                                                                                                 |
|--------|--------------------------|------------------------------------------------------------------------------------------------------------------------------------------------------------------------------------|
| vpnmgr | VPN マネージャ                | 設定されたコンテキストごとに VPN コントローラによって開始されます（ローカルコンテキストには常に1つ存在します）。                                                                                                                        |
|        |                          | IP アドレスプールとサブスクライバ IP アドレス管理を実行します。                                                                                                                                                |
|        |                          | 次のものを含みますが、これに限定されないすべてのコンテキスト固有の操作を実行します。UCM サービス、IP インターフェイス、Address Resolution Protocol (ARP)、IP アドレスプール管理、低速パス転送、NPU フロー、ポート Access Control List (ACL; アクセスコントロールリスト)、およびロギング。 |
|        |                          | 各コンテキストの IP インターフェイスアドレス情報をセッションコントローラに提供します。                                                                                                                                      |
| bgp    | ボーダー ゲートウェイ プロトコル        | BGP ルーティングプロトコル ( <b>router bgp</b> コンテキスト構成モードの CLI コマンド) を有効にしたコンテキストごとに、VPN マネージャによって作成されます。                                                                                    |
|        |                          | BGP プロトコルを介してルーティング情報の学習と再配布を担っています。                                                                                                                                               |
|        |                          | BGP ピアリング接続を維持します。                                                                                                                                                                 |
|        |                          | 定義されている任意の BGP ルーティングポリシーを適用します。                                                                                                                                                   |
| ospf   | Open Shortest Path First | OSPF ルーティングプロトコル ( <b>router ospf</b> コンテキスト構成モードの CLI コマンド) を有効にしたコンテキストごとに、VPN マネージャによって作成されます。                                                                                  |
|        |                          | OSPF プロトコルを介してルーティング情報の学習と再配布を担っています。                                                                                                                                              |
|        |                          | OSPF ネイバー関係を維持します。                                                                                                                                                                 |
|        |                          | LSA データベースを維持します。                                                                                                                                                                  |
|        |                          | SPF 計算を実行します。                                                                                                                                                                      |
|        |                          | 定義されている任意の OSPF ルーティングポリシーを適用します。                                                                                                                                                  |

| タスク    | 説明                       | 機能                                                                                                    |
|--------|--------------------------|-------------------------------------------------------------------------------------------------------|
| ospfv3 | Open Shortest Path First | OSPFv3 ルーティングプロトコル ( <b>router ospfv3</b> コンテキスト構成モードの CLI コマンド) を有効にしたコンテキストごとに、VPN マネージャによって作成されます。 |
|        |                          | OSPFv3 プロトコルを介してルーティング情報の学習と再配布を担っています。                                                               |
|        |                          | OSPFv3 ネイバー関係を維持します。                                                                                  |
|        |                          | LSA データベースを維持します。                                                                                     |
|        |                          | OSPFv3 SPF 計算を実行します。                                                                                  |
|        |                          | 定義されている任意の OSPFv3 ルーティングポリシーを適用します。                                                                   |
| rip    | ルーティング情報プロトコル            | RIP ルーティングプロトコル ( <b>router rip</b> コンテキスト構成モードの CLI コマンド) を有効にしたコンテキストごとに、VPN マネージャによって作成されます。       |
|        |                          | RIP プロトコルを介してルーティング情報の学習と再配布を担っています。                                                                  |
|        |                          | RIP データベースを維持します。                                                                                     |
|        |                          | 定期的に RIP 更新メッセージを送信します。                                                                               |
|        |                          | 定義されている任意の RIP ルーティングポリシーを適用します。                                                                      |
| zebos  | L2 スイッチングおよび L3 スイッチング   | コンテキストごとに VPN マネージャによって作成されます。                                                                        |
|        |                          | コンテキストのルーティングテーブル (RIB および FIB) を維持します。                                                               |
|        |                          | スタティックルーティングを実行します。                                                                                   |
|        |                          | ルーティングとインターフェイス更新のためのカーネルへのインターフェイス。                                                                  |
|        |                          | ルーティング情報をダイナミック ルーティングプロトコルに再配布します。                                                                   |
|        |                          | ネクストホップの到達可能性を計算します。                                                                                  |

## ネットワーク処理ユニットサブシステム

表 54: ネットワーク処理ユニット (NPU) サブシステムのタスク

| タスク     | 説明                                          | 機能                                                    |
|---------|---------------------------------------------|-------------------------------------------------------|
| iftask  | 内部フォワーダータスク (Intel DPDK)<br>(VPC-DI、VPC-SI) | StarOS の起動時に作成されます。                                   |
|         |                                             | CSP タスクにポート設定サービスを提供します。                              |
|         |                                             | VPN マネージャにインターフェイスバインディングサービスと転送サービスを提供します。           |
|         |                                             | セッションマネージャおよび AAA マネージャのタスクにフロー挿入サービスと削除サービスを提供します。   |
| knpusim | カーネルベースの NPU シミュレータ<br>(VPC-DI、VPC-SI)      | StarOS の起動時に作成されます。                                   |
|         |                                             | CSP タスクにポート設定サービスを提供します。                              |
|         |                                             | VPN マネージャにインターフェイスバインディングサービスと転送サービスを提供します。           |
|         |                                             | セッションマネージャおよび AAA マネージャのタスクにフロー挿入サービスと削除サービスを提供します。   |
|         |                                             | NPU コントローラにリカバリサービスを提供します。                            |
| npuctrl | NPU コントローラ                                  | StarOS の起動時に作成されます。システムでは、常に 1 つの NPU コントローラのみが動作します。 |
|         |                                             | システム内の NPU マネージャの状態をモニターします。                          |
|         |                                             | NPU マネージャがクラッシュしたときに通知を受信するように登録します。                  |
|         |                                             | リカバリ動作を制御します。                                         |
|         |                                             | NPU マネージャの状態に関連する CLI コマンドの一元的な場所を提供します。              |
| npumgr  | NPU マネージャ                                   | 取り付けられ、起動しているすべてのパケット処理カードに対して作成されます。                 |
|         |                                             | CSP タスクにポート設定サービスを提供します。                              |
|         |                                             | VPN マネージャにインターフェイスバインディングサービスと転送サービスを提供します。           |
|         |                                             | セッションマネージャおよび AAA マネージャのタスクにフロー挿入サービスと削除サービスを提供します。   |
|         |                                             | NPU コントローラにリカバリサービスを提供します。                            |

| タスク    | 説明                                  | 機能                                                  |
|--------|-------------------------------------|-----------------------------------------------------|
| npusim | NPU シミュレータ<br>[ASR 5500、VPC-SI、SMI] | 取り付けられ、起動しているすべての DPC に対して作成されます。                   |
|        |                                     | CSP タスクにポート設定サービスを提供します。                            |
|        |                                     | VPN マネージャにインターフェイスバインディングサービスと転送サービスを提供します。         |
|        |                                     | セッションマネージャおよび AAA マネージャのタスクにフロー挿入サービスと削除サービスを提供します。 |
|        |                                     | NPU コントローラにリカバリサービスを提供します。                          |

## セッションサブシステム

表 55: セッションサブシステムのタスク

| タスク      | 説明          | 機能                                                                                                                       |
|----------|-------------|--------------------------------------------------------------------------------------------------------------------------|
| sessctrl | セッションコントローラ | StarOS の起動時に作成されます。システム内で一度にインスタンス化されるセッションコントローラは1つのみです。                                                                |
|          |             | セッションサブシステムのプライマリコンタクトポイントとして機能します。システム内で実行されている他のサブシステムを認識しているため、セッションコントローラは、サブシステムを構成する他のコンポーネント、またはタスクのプロキシとして機能します。 |
|          |             | セッション処理サブシステムのサブマネージャの作業を開始、設定、および調整します。                                                                                 |
|          |             | Resource Manager と連携して、既存のすべてのセッションマネージャがキャパシティを超えたときに新しいセッションマネージャを起動します。                                               |
|          |             | VPN マネージャからコンテキスト情報を受信します。                                                                                               |
|          |             | 他のセッション処理サブシステムサブマネージャに IP インターフェイスアドレス情報を配布します。                                                                         |
|          |             | Enhanced Charging Service (ECS)、コンテンツフィルタリング、および URL ブラックリストの各サービスを管理します。                                                |

| タスク                                                                                | 説明         | 機能                                                                                                                                                                      |
|------------------------------------------------------------------------------------|------------|-------------------------------------------------------------------------------------------------------------------------------------------------------------------------|
| sessmgr                                                                            | セッションマネージャ | セッションコントローラによって作成されます。                                                                                                                                                  |
|                                                                                    |            | 複数のセッションタイプをサポートするサブスクリバ処理システムを提供します。                                                                                                                                   |
|                                                                                    |            | 複数のセッションマネージャは、1つの CPU 上で実行することも、システムに存在するすべての CPU に分散することもできます。                                                                                                        |
|                                                                                    |            | 1つのセッションマネージャは、複数の A11 マネージャか、または複数のコンテキストからセッションにサービスを提供できます。                                                                                                          |
|                                                                                    |            | A10/A11、GRE、R3、R4、R6、GTPU/GTPC、PPP、およびモバイル IP のプロトコルを処理します。                                                                                                             |
|                                                                                    |            | Enhanced Charging サービス、コンテンツフィルタリング、および URL ブラックリストの各サービスを管理します。                                                                                                        |
|                                                                                    |            | セッションマネージャは AAA マネージャとペアになっています。                                                                                                                                        |
| allmgr                                                                             | A11 マネージャ  | <b>制限</b> ：AAAMGR が頻繁にクラッシュすると AAAMgr インスタンス ID が変更されるため、sessmgr が 512 を超えて増加する可能性があります。                                                                                |
|                                                                                    |            | たとえば、sessmgr インスタンス 512 以降に接続するコールの場合、符号化は 10 ビット（GUTI ベースの MME 接続時）、復号は 9 ビット（SGSN-CONTEXT-REQUEST 時）であるため、context-request が誤った sessmgr にランディングしたり、ルックアップが失敗する原因となります。 |
|                                                                                    |            | PDSN サービスが設定されているコンテキストごとに、セッションコントローラによって作成されます。                                                                                                                       |
|                                                                                    |            | PCF からの R-P セッションを受信し、それらをロードバランシングのために別のセッションマネージャのタスクに配布します。                                                                                                          |
|                                                                                    |            | システムリカバリを支援するため、現在のセッションマネージャのタスクのリストを維持します。                                                                                                                            |
| A11 マネージャタスクは、シグナリングの逆多重化タスク（SDT）とも呼ばれます。                                          |            |                                                                                                                                                                         |
| セッションリカバリ（SR）が有効になっている場合、このデマルチプレクサマネージャは通常、最初のアクティブなパケット処理カードのいずれかの CPU 上に確立されます。 |            |                                                                                                                                                                         |



| タスク      | 説明                                 | 機能                                                                                                                                                                                                             |
|----------|------------------------------------|----------------------------------------------------------------------------------------------------------------------------------------------------------------------------------------------------------------|
| aaamgr   | 認証、許可、およびアカウントティング (AAA) マネージャ     | セッションマネージャとペアになっています。                                                                                                                                                                                          |
|          |                                    | システム内のサブスクリバと管理ユーザーに対して、すべての AAA プロトコルの操作と機能を実行します。                                                                                                                                                            |
|          |                                    | AAA サーバーに対する AAA クライアントとして機能します。                                                                                                                                                                               |
|          |                                    | 課金ゲートウェイ機能 (CGF) を使用して GTP プライム (GTP) メッセージングを管理します。                                                                                                                                                           |
|          |                                    | 複数の AAA マネージャを 1 つの CPU 上で実行することも、システムに存在するすべての CPU に分散することもできます。                                                                                                                                              |
|          |                                    | CLI の AAA 操作は、アクティブな管理カード上で実行されている AAA マネージャを介して行われます。                                                                                                                                                         |
| aaaproxy | 認証、許可、およびアカウントティング (AAA) プロキシマネージャ | グローバル構成モードの <b>gtp single source</b> コマンドが設定されるたびに起動します。<br><br>GTPP のシングルソーシングが有効になっている場合、aaaproxy は 1 つの UDP 送信元ポート番号を使用してアカウントティングサーバーへの要求を生成します。その一方で、各 AAA マネージャは、一意の UDP 送信元ポート番号を持つ独立した要求を生成する必要はありません。 |
|          |                                    | セッションリカバリが有効になっている場合は、デマルチプレクサカード上で実行します。セッションリカバリが有効になっていない場合、グローバル構成モードの <b>demux card</b> コマンドを実行すると、指定したデマルチプレクサカードで aaaproxy が起動します。                                                                      |
|          |                                    | CDR を、その VRAM ディスク内のファイルに書き込みます。その後、キューに入れられた CDR は HDD と定期的に同期され、転送されます。                                                                                                                                      |
| acsctrl  | アクティブ課金システム (ACS) コントローラ           | アクティブ課金サービスはグローバルレベルで定義され、任意の VPN コンテキストから CSS コマンドを使用して利用できます。グローバル構成モードの <b>active-charging service CLI</b> コマンドを使用して有効にします。                                                                                 |
|          |                                    | ACS コントローラはプライマリパケット処理カード上で動作し、ACS サービスを管理します。                                                                                                                                                                 |
|          |                                    | ACS の設定情報を読み取って、SCT に書き込みます。                                                                                                                                                                                   |
|          |                                    | ACS コントローラは、ACS マネージャのリカバリプロセスをモニターし、冗長性が有効になっている場合はクリーンアップを実行します。                                                                                                                                             |

| タスク     | 説明                                   | 機能                                                                                                                                                           |
|---------|--------------------------------------|--------------------------------------------------------------------------------------------------------------------------------------------------------------|
| acsmgr  | アクティブ課金システム (ACS) コントローラ             | 特定数のフローに対して IP セッション処理を実行するために、ACS コントローラによって作成されます。                                                                                                         |
|         |                                      | セッションマネージャを介してデータを送受信します。                                                                                                                                    |
|         |                                      | アクティブまたはスタンバイの acsmgr のタスクは、セッションリカバリ (SR) が有効になっている場合に作成されます。                                                                                               |
| cdrmod  | 課金詳細レコードモジュール                        | システム内のさまざまな ACSMGR インスタンスから EDR/UDR レコードを受信します。                                                                                                              |
|         |                                      | 設定したファイル命名規則を使用して、受信した EDR/UDR レコードをファイルに書き込みます。                                                                                                             |
| dgmbmgr | Diameter Gmb インターフェイス アプリケーション マネージャ | GGSN のマルチメディアブロードキャスト/マルチキャストサービス (MBMS) 機能をサポートします。これは、MBMS ポリシー CLI が GGSN サービス構成モードで設定されている場合にインスタンス化されます。dgmbmgr                                         |
|         |                                      | MBMS UE とベアラーコンテキストを維持します。                                                                                                                                   |
|         |                                      | MBMS ベアラーセッションの BMSC サーバーへの Diameter 接続を介して Gmb インターフェイスを処理します。dgmbmgr は、すべての sessmgrs に対して MBMS のセッション状態をポーリングし、MBMS UE と MBMS ベアラーコンテキストの情報を再作成することで回復します。 |

| タスク       | 説明                             | 機能                                                                                                                                                                                                                                                |
|-----------|--------------------------------|---------------------------------------------------------------------------------------------------------------------------------------------------------------------------------------------------------------------------------------------------|
| diamproxy | Diameter プロキシ                  | diactrl (vpnctrl の一部として実行) によって作成されます。また、生成される diamproxy タスクの数は、「multiple」または「single」プロキシを使用するための設定に基づいています。1つのプロキシが設定されている場合、シャース全体に対して1つの diamproxy タスクだけが生成され、デマルチプレクサパケット処理カード上で動作します。複数のプロキシが設定されている場合、1つの diamproxy タスクがパケット処理カードごとに実行されます。 |
|           |                                | システムに設定されているすべてのピアへの Diameter ベースの接続を維持します。                                                                                                                                                                                                       |
|           |                                | 接続ステータスの変更に関するアプリケーションを通知します。                                                                                                                                                                                                                     |
|           |                                | アプリケーションから Diameter サーバーへのメッセージに対するパススルーとして機能します。                                                                                                                                                                                                 |
|           |                                | 転送エージェントとしてのみ機能します（キューは保持しません）。                                                                                                                                                                                                                   |
|           |                                | 1つの Diameter プロキシを使用して、複数の Diameter アプリケーションにサービスを提供します。                                                                                                                                                                                          |
| egtpemgr  | 拡張 GPRS トンネリング<br>プロトコル出力マネージャ | インターフェイスタイプの sgw-egress または MME の egtp-service が設定されているコンテキストごとにセッションコントローラが作成されます。                                                                                                                                                               |
|           |                                | SGW、PGW からの特定の EGTP メッセージを処理します。                                                                                                                                                                                                                  |
|           |                                | 現在の EGTP セッションのリストを維持します。                                                                                                                                                                                                                         |
|           |                                | セッションリカバリに役立つ現在のセッションマネージャのタスクのリストを維持します。                                                                                                                                                                                                         |
|           |                                | GTP エコーメッセージを処理します。                                                                                                                                                                                                                               |
|           |                                | セッションリカバリ（SR）が有効になっている場合、このデマルチプレクサマネージャは通常、最初のアクティブなパケット処理カードのいずれかの CPU 上に確立されます。                                                                                                                                                                |

| タスク      | 説明                                           | 機能                                                                                                                                  |
|----------|----------------------------------------------|-------------------------------------------------------------------------------------------------------------------------------------|
| egtpimgr | 拡張 GPRS トンネリング<br>プロトコル入力マネー<br>ジャ           | インターフェイスタイプの <code>sgw-ingress</code> または <code>pgw-ingress</code> の <code>egtp-service</code> が設定されているコンテキストごとにセッションコントローラが作成されます。 |
|          |                                              | MME/S4 SGSN/SGW からの EGTP セッションを受信し、それらをロードバランシングのために別のセッションマネージャのタスクに配布します。                                                         |
|          |                                              | 現在の EGTP セッションのリストを維持します。                                                                                                           |
|          |                                              | セッションリカバリに役立つ現在のセッションマネージャのタスクのリストを維持します。                                                                                           |
|          |                                              | GTP エコーメッセージを処理します。                                                                                                                 |
|          |                                              | セッションリカバリ (SR) が有効になっている場合、このデマルチプレクサマネージャは通常、最初のアクティブなパケット処理カードのいずれかの CPU 上に確立されます。                                                |
| gtpcmgr  | GPRS トンネリングプロ<br>トコル制御 (GTP-C)<br>メッセージマネージャ | GGSN サービスが設定されているコンテキストごとに、セッションコントローラによって作成されます。                                                                                   |
|          |                                              | SGSN からの GTP セッションを受信し、それらをロードバランシングのために別のセッションマネージャのタスクに配布します。                                                                     |
|          |                                              | システムリカバリを支援するため、現在のセッションマネージャのタスクのリストを維持します。                                                                                        |
|          |                                              | GTPC メッセージの有効性を確認します。                                                                                                               |
|          |                                              | 現在の GTPC セッションのリストを維持します。                                                                                                           |
|          |                                              | SGSN との間の GTPC エコーメッセージを処理します。                                                                                                      |

| タスク     | 説明                                 | 機能                                                                                   |
|---------|------------------------------------|--------------------------------------------------------------------------------------|
| gtpumgr | GPRS トンネリングプロトコルユーザー (GTP-U) マネージャ | GTPU サービスが設定されているコンテキストごとに、セッションコントローラによって作成されます。GTPUv0 と GTPUv1 の両方でサポートされています。     |
|         |                                    | コンテキスト内で使用可能な GTPU サービスのリストを維持し、それらに対してロードバランシング (Error-Indのみ) を実行します。               |
|         |                                    | GTPU エコー処理をサポートします。                                                                  |
|         |                                    | GTPU エコーの応答がない場合のパス障害検出を実行します。                                                       |
|         |                                    | Error-Indを受信し、特定のセッションマネージャに対して逆多重化します。                                              |
|         |                                    | デフォルトの GTPU リスナーとして機能します。GTPUMGR は、無効な TEID を持つ GTPU パケットを処理します。                     |
|         |                                    | セッションリカバリ (SR) が有効になっている場合、このデマルチプレクサマネージャは通常、最初のアクティブなパケット処理カードのいずれかの CPU 上に確立されます。 |
| hamgr   | ホームエージェント (HA) マネージャ               | HA サービスが設定されているコンテキストごとに、セッションコントローラによって作成されます。                                      |
|         |                                    | 外部エージェント (FA) からモバイル IP セッションを受信し、それらを別のセッションマネージャのタスクに配布します。                        |
|         |                                    | システムリカバリを支援するため、現在のセッションマネージャのタスクのリストを維持します。                                         |
|         |                                    | DemuxMgr としての機能し、すべての PMIP シグナリングパケットを処理します。                                         |
|         |                                    | MIPv6/MIPv4 HA の Demuxmgr として機能します。                                                  |
|         |                                    | セッションリカバリ (SR) が有効になっている場合、このデマルチプレクサマネージャは通常、最初のアクティブなパケット処理カードのいずれかの CPU 上に確立されます。 |

| タスク      | 説明                           | 機能                                                                                                                                  |
|----------|------------------------------|-------------------------------------------------------------------------------------------------------------------------------------|
| hnbdemux | ホームノード b (HNB) デマルチプレクサマネージャ | HNB-GW サービスの作成手順の一環として開始します。hnbdemux はシャードに 1 つしかありません。                                                                             |
|          |                              | 着信した Iuh 接続をシステム内の HNB マネージャに配布します。                                                                                                 |
|          |                              | システム内のアクティブなすべての HNB-GW サービスを認識しています。                                                                                               |
|          |                              | セッションリカバリ (SR) が有効になっている場合、このデマルチプレクサマネージャは通常、最初のアクティブなパケット処理カードのいずれかの CPU 上に確立されます。                                                |
| hnbmgr   | ホームノード b (HNB) マネージャ         | HNB-GW サービス設定が検出されると開始します。ロード共有の場合は、このタスクの複数のインスタンスが存在する場合があります。すべての HNB マネージャには、アクティブなすべての HNB-GW サービスが設定されており、設定と機能が同一である必要があります。 |
|          |                              | SCTP プロトコルスタックを実行します。                                                                                                               |
|          |                              | SCTP の関連付けを処理します。                                                                                                                   |
|          |                              | ホームノード b データベースを維持します。                                                                                                              |
|          |                              | SCTP プロトコルの Iuh インターフェイスにノード機能を提供します。                                                                                               |
|          |                              | セッションリカバリ (SR) が有効になっている場合、このマネージャは通常、最初のアクティブなパケット処理カードのいずれかの CPU 上に確立されます。                                                        |

| タスク     | 説明                                                     | 機能                                                                                           |
|---------|--------------------------------------------------------|----------------------------------------------------------------------------------------------|
| imsimgr | MME 用の International Mobile Subscriber Identity マネージャ  | MME サービス設定が検出されると開始されます。このタスクのインスタンスは 1 つのみです。                                               |
|         |                                                        | 新しいサブスクリイバセッションに使用する SessMgr を選択します。                                                         |
|         |                                                        | IMSI による接続、GUTI による接続などのイベントについて、MME 関連のデマルチプレクサ統計情報を維持および報告します。                             |
|         |                                                        | システム内の次のタスクと連携します。<br>- セッションコントローラ<br>- MME マネージャ<br>- セッションマネージャ                           |
|         |                                                        | セッションリカバリ (SR) が有効になっている場合、このデマルチプレクサマネージャは通常、最初のアクティブなパケット処理カードのいずれかの CPU 上に確立されます。         |
| imsimgr | SGSN 用の International Mobile Subscriber Identity マネージャ | セッションコントローラによって開始されます。                                                                       |
|         |                                                        | IMSI/P-TMSI に基づくコールセッションで、linkmgr タスクまたは sgtpcmgr タスクによって実行されない場合は SessMgr を選択します。           |
|         |                                                        | SessMgrs 間でロードバランシングを行い、サブスクリイバが割り当てられるものを選択します。                                             |
|         |                                                        | システム上のすべてのサブスクリイバのレコードを維持します。                                                                |
|         |                                                        | IMSI/P-TMSI と SessMgrs 間のマッピングを維持します。                                                        |
|         |                                                        | セッションリカバリ (SR) が有効になっている場合、このデマルチプレクサマネージャは通常、最初のアクティブなデマルチプレクサパケット処理カードのいずれかの CPU 上に確立されます。 |
| ipsgmgr | IP サービス ゲートウェイ マネージャ                                   | セッションコントローラによって作成されます。                                                                       |
|         |                                                        | サーバーモードでは、RADIUS サーバーとして機能し、プロキシ機能をサポートします。                                                  |
|         |                                                        | Snoop モードでは、RADIUS アカウンティングメッセージのスヌーピングをサポートします。                                             |
|         |                                                        | 異なる SessMgr 間で要求をロードバランシングします。                                                               |
|         |                                                        | セッションをアクティブまたは非アクティブにします。                                                                    |

| タスク       | 説明                    | 機能                                                                                        |
|-----------|-----------------------|-------------------------------------------------------------------------------------------|
| l2tpdemux | L2TP デマルチプレクサタスク      | LNS サービスが作成されたときにセッションコントローラによって作成されます。システム全体に対して1つのL2TPDemux タスクのみが呼び出されます。              |
|           |                       | 逆多重化を行い、新しい着信トンネルの作成要求をL2TPMgr に転送します。                                                    |
|           |                       | すべてのL2TPMgr で現在アクティブなトンネルに関する情報を維持します。                                                    |
|           |                       | L2TPMgr 間での要求をロードバランシングします。                                                               |
|           |                       | セッションリカバリ (SR) が有効になっている場合、このデマルチプレクサマネージャは通常、最初のアクティブなパケット処理カードのいずれかのCPU上に確立されます。        |
| l2tpmgr   | レイヤ2 トンネリングプロトコルマネージャ | LAC サービスまたはLNS サービスが設定されているコンテキストごとに、セッションコントローラによって作成されます。追加のマネージャは、ロードに応じ、必要に応じて作成されます。 |
|           |                       | L2TP 処理のすべての側面を担います。                                                                      |
|           |                       | すべてのL2TPセッションとトンネルのプロトコルステートマシンを維持します。                                                    |
|           |                       | 必要に応じて、新しいL2TP トンネルのIPSec暗号化をトリガーします。                                                     |
|           |                       | セッションマネージャと連携して、トンネルを正常にダウンさせます。                                                          |
|           |                       | セッションリカバリ (SR) が有効になっている場合、このデマルチプレクサマネージャは通常、最初のアクティブなパケット処理カードのいずれかのCPU上に確立されます。        |
| linkmgr   | SS7 リンクマネージャ          | 最初のSS7RD (ルーティングドメイン) がアクティブになったときに、セッションコントローラによって作成されます。                                |
|           |                       | 冗長性を得るためとスケーリングを行うためにマルチインスタンス化されます。                                                      |
|           |                       | プラットフォームへのSS7接続とGb接続を可能にします。                                                              |
|           |                       | SS7 (luを含む) とGb インターフェイス上のサブスクライバシグナリングごとにSessMgrへルーティングします。                              |



| タスク    | 説明                           | 機能                                                                                                                                     |
|--------|------------------------------|----------------------------------------------------------------------------------------------------------------------------------------|
| magmgr | モバイル アクセス ゲートウェイ (MAG) マネージャ | 最初の MAG サービスがコンテキストで作成されたときに、セッションコントローラによって作成されます。                                                                                    |
|        |                              | PMIP 制御メッセージ (PBU/PBA) を送受信します。                                                                                                        |
|        |                              | MIPv6 PBA パケットを受信するために NPU フローを追加します。このフローは、HAMgr で使用されているフローと同じです。                                                                    |
|        |                              | モバイルノードのバインディングを追跡し続けるために使用するバインディング更新リストを維持します。                                                                                       |
|        |                              | エラー状態時に、セッションマネージャから受信したトリガーに基づく PBU を発信します。                                                                                           |
|        |                              | PBA を受信し、セッションマネージャに転送します。                                                                                                             |
|        |                              | デバッグファシリティ (「magmgr」と「mobile-ipv6」) をサポートします。                                                                                          |
| mmgr   | SGSN マスターマネージャ               | SS7RD や SCCP-NW などのプロビジョニング時に作成されます。セッションコントローラは、各分散プロトコルレイヤの詳細な説明、そのリソースセット、およびサービスユーザープロトコル層とサービスプロバイダープロトコル層のリストを含む、初期システム設定を提供します。 |
|        |                              | 1つのインスタンスとして実行されます。                                                                                                                    |
|        |                              | Nodal SS7、Iu、および Gb の機能を処理します。                                                                                                         |
|        |                              | SS7 ルートステータスの集約のためのマスターリンクマネージャ機能を実装します。                                                                                               |
|        |                              | RNC ステータスと BSC ステータスの集約のためのマスターリンクマネージャ機能を実装します。                                                                                       |
|        |                              | セッションリカバリ (SR) が有効になっている場合、このデマルチプレクサマネージャは通常、最初のアクティブなデマルチプレクサパケット処理カードのいずれかの CPU 上に確立されます。                                           |

| タスク      | 説明                                  | 機能                                                                                                                                 |
|----------|-------------------------------------|------------------------------------------------------------------------------------------------------------------------------------|
| mmedemux | モビリティ マネージメント エンティティ デマルチプレクサ マネージャ | MME サービスの作成手順の一環として開始されます。シャーシには 1 つの mmedemux のみが存在します。                                                                           |
|          |                                     | 着信 S1-MME SCTP 接続をシステム内の mmemgr タスクに配布します。                                                                                         |
|          |                                     | システム内のアクティブなすべての MME サービスを認識しています。                                                                                                 |
|          |                                     | セッションリカバリ (SR) が有効になっている場合、このデマルチプレクサ マネージャは通常、最初のアクティブなパケット処理カードのいずれかの CPU 上に確立されます。                                              |
| mmemgr   | モビリティ マネージメント エンティティ マネージャ          | MME サービス設定が検出されると開始されます。ロード共有の場合は、このタスクの複数のインスタンスが存在する場合があります。すべての mmemgrs マネージャには、アクティブなすべての MME サービスが設定されており、設定と機能が同一である必要があります。 |
|          |                                     | SCTP プロトコルスタックを実行します。                                                                                                              |
|          |                                     | SCTP の関連付けを処理します。                                                                                                                  |
|          |                                     | TA リストを維持します。                                                                                                                      |
|          |                                     | eNodeB データベースを管理します。                                                                                                               |
|          |                                     | S1-MME プロトコルのノード機能を提供します。                                                                                                          |
|          |                                     | セッションリカバリ (SR) が有効になっている場合、このデマルチプレクサ マネージャは通常、最初のアクティブなパケット処理カードのいずれかの CPU 上に確立されます。                                              |

| タスク      | 説明                           | 機能                                                                                   |
|----------|------------------------------|--------------------------------------------------------------------------------------|
| pccdemux | ポリシーおよび課金制御<br>Bindmux マネージャ | PCC サービスの作成手順の一環として開始されます。シャードには、BindMux MGR のインスタンスが 1 つのみ存在します。                    |
|          |                              | セッションバインディング機能とともに、使用可能な pccmgrs 全体でセッションの多重化を処理します。                                 |
|          |                              | pccmgrs での負荷をモニターします。                                                                |
|          |                              | 着信 IP-CAN 接続をシステム内の pccmgrs 間に分散します。                                                 |
|          |                              | セッションのバインディングを実行します。IP-CAN/ゲートウェイセッションを AF セッションとバインドします。                            |
|          |                              | さまざまなインターフェイス間の IMSI のすべてのメッセージングが、選択した pccmgr に向けられるようにします。                         |
|          |                              | システム内のアクティブなすべての PCC サービスを認識しています。                                                   |
|          |                              | セッションリカバリ (SR) が有効になっている場合、このデマルチプレクサマネージャは通常、最初のアクティブなパケット処理カードのいずれかの CPU 上に確立されます。 |
| pccmgr   | ポリシーおよび課金制御<br>Bindmux マネージャ | pccmgr はセッション マネージャ インスタンスの一部です。                                                     |
|          |                              | すべての PCRF サービスセッションを処理します。                                                           |
|          |                              | 個々のサブスクリイバセッションに関連付けられているさまざまなイベント処理時に PCC コアと連動します。                                 |
|          |                              | ビジネスロジックの適用時にサブスクリイバ情報を維持します。                                                        |
|          |                              | サブスクリイバごとに calline および対応する APN セッションを作成します。                                          |

| タスク      | 説明                                | 機能                                                                                                                             |
|----------|-----------------------------------|--------------------------------------------------------------------------------------------------------------------------------|
| sgtpcmgr | SGSN GPRS トンネリングプロトコル制御メッセージマネージャ | SGSN サービスが設定されている VPN コンテキストごとに、セッションコントローラによって作成されます。                                                                         |
|          |                                   | SGSN サービスのピア GGSN と SGSN からの Gn/Gp および GTP-U インターフェイスを終了します。                                                                   |
|          |                                   | IuPS サービスの RNC からの GTP-U インターフェイスを終端します。                                                                                       |
|          |                                   | GTP-C と GTP-U の標準ポートを制御します。                                                                                                    |
|          |                                   | これらのポートでピアから受信した GTP トラフィックを処理して配布します。                                                                                         |
|          |                                   | Gn/Gp インターフェイスに関連付けられているノードレベルのすべての手順を実行します。                                                                                   |
|          |                                   | セッションリカバリ (SR) が有効になっている場合、このデマルチプレクサマネージャは通常、最初のアクティブなデマルチプレクサパケット処理カードのいずれかの CPU 上に確立されます。                                   |
| srb      | 標準ルーティングデータベース                    | Enhanced Charging サービスでコンテンツフィルタリングが有効になっている場合に、セッションコントローラによって 8 つの SRB が作成されます。これらの 8 つのタスクを開始するには、少なくとも 2 つのパケット処理カードが必要です。 |
|          |                                   | セッションコントローラからスタティックデータベースを受信します。各 srb タスクは 2 つのデータベースボリュームをロードします (1 つはプライマリ、もう 1 つはセカンダリ)。srb タスクでは、スタティック DB も保存されません。       |
|          |                                   | DB ボリュームと、それに保存されている CSI (カテゴリセットインデックス) に基づいて URL が評価および分類されます。                                                               |
|          |                                   | ピアに障害が発生した場合に、ピアのロードを実行します。srb タスクとそのピアの両方に障害が発生した場合、セッションコントローラはロードを実行します。                                                    |

## プラットフォームプロセス

表 56: プラットフォームプロセスのタスク

| タスク       | 説明                                          | 機能                                                                                                                                             |
|-----------|---------------------------------------------|------------------------------------------------------------------------------------------------------------------------------------------------|
| afctrl    | ASR 5500 Fabric Controller<br>[ASR 5500 のみ] | システムファブリックの全体的な管理を担当します。ランデブーの宛先のプールを管理し、障害後の afmgr proclts によるファブリックのリカバリを調整します。単一の afctrl インスタンスは、アクティブな MIO/UMIO でのみ実行されます。                 |
| afmgr     | ASR 5500 Fabric Manager<br>[ASR 5500 のみ]    | 特定のカード上のファブリックリソースの管理を担当します。1つ以上のファブリック アクセス プロセッサ (FAP) またはファブリック要素 (FE) を担当するすべての CPU には、1つの afmgr があります。afmgr はリカバリをサポートしますが、移行はサポートしていません。 |
| afio      | ASR 5500 Fabric I/O Driver<br>[ASR 5500 のみ] | ファブリックチップセットの直接設定を行います。afio は、ローカル afmgr と他のローカル afio インスタンスとのメッセージ以外のプロセス間通信 (IPC) をサポートしています。                                                |
| connproxy | TCP/SCTP 接続プロキシ                             | カード上のアプリケーションは、カード上の各アプリケーションに対して新しい接続を開くのではなく、同じリモートエンドポイントに対して同じ TCP/SCTP 接続を共有できます。                                                         |
| cspectrl  | カードスロットポート<br>コントローラ                        | 物理シャーシのコンポーネントを管理します。                                                                                                                          |

| タスク       | 説明                                    | 機能                                                                                                                                            |
|-----------|---------------------------------------|-----------------------------------------------------------------------------------------------------------------------------------------------|
| cssctrl   | Content Server Selection (CSS) コントローラ | コンテキスト内のサービスにバインド可能な CSS サーバーのリストを含むすべてのグローバル CSS プロパティを維持します。                                                                                |
|           |                                       | CSS は、モバイルサブスクリバによって提供されるか、モバイルサブスクリバに送信されるデータの「コンテンツ」に基づいてトラフィックを処理する方法を定義します。CSS には、ロードバランシング、NAT、HTTP リダイレクション、DNS リダイレクションなどの機能が含まれていません。 |
|           |                                       | コンテンツサーバー (サービス) は、プラットフォームの外部に置くことも、プラットフォーム内に統合することもできます。外部 CSS サーバーは、コンテキスト構成モードの <b>css server</b> コマンドを介して設定されます。                        |
|           |                                       | CSS コントローラは CSS マネージャを作成しません。CSS マネージャは、VPN マネージャによって停止および開始されます。CSS マネージャは、コンテキストごとに自動的に作成されます。                                              |
| cssmgr    | Content Server Selection (CSS) マネージャ  | StarOS コンテキスト内の VPN マネージャによって生成されます。                                                                                                          |
|           |                                       | 特定の VPN コンテキスト内の CSS サーバーへのキーペアライブを管理します。                                                                                                     |
|           |                                       | サブスクリバの CSS 関連情報を取得します。                                                                                                                       |
|           |                                       | CSS サーバーがダウンすると、cssmgr タスクは NPU を再プログラムしてサービスをバイパスしたり、サービス内の残りのサーバー間でデータを再配布したりします。                                                           |
| dcardctrl | ドーターカードコントローラ<br>[ASR 5500 のみ]        | システムの初期化中にドーターカードマネージャを生成し、システムが安定状態で実行中に、ドーターカードマネージャをモニターします。また、ドーターカードマネージャのタスクが失敗するたびに、ドーターカードマネージャを生成します。                                |
| dcardmgr  | ドーターカードマネージャ<br>[ASR 5500 のみ]         | AH ベースおよび ESP ベースのセッションの IPsec セキュリティ アソシエーションの管理を担当します。                                                                                      |
|           |                                       | 特定の IPsec セキュリティ アソシエーションに関連付けられた暗号化アルゴリズムを実行するオンボードハードウェア アクセラレーションの暗号チップを備えたインターフェイス。                                                       |

| タスク       | 説明                      | 機能                                                                                                                                               |
|-----------|-------------------------|--------------------------------------------------------------------------------------------------------------------------------------------------|
| dhmgr     | 分散型ホストマネージャ             | SITPARENT によって各 CPU で自動的に開始されます。                                                                                                                 |
|           |                         | sessmgr タスク間の Diameter エンドポイントなど、マルチインスタンス化されたタスクに代わって、ローカルで終端された TCP、SCTP、および UDP 接続の確立を調整します。                                                  |
| drvctrl   | ドライバコントローラ              | 多くのシステムデバイスドライバへのアクセスを一元化します。また、温度と電圧のモニタリングも行います。                                                                                               |
| hdctrl    | ハードドライブコントローラ           | 管理カードにまたがるドライブアレイを制御および管理します。                                                                                                                    |
| hwctrl    | ハードウェアコントローラ            | hwctrl タスクには、ハードウェアセンサーの読み取り、センサーのしきい値のモニタリング、およびファントレイのモニタリングのポーリンググループを管理する複数のタイマーがあります。                                                       |
| hwmgr     | ハードウェアマネージャ             | hwmgr タスクは、シャーシ内のすべてのカードで実行され、ローカルアクセス可能なハードウェアセンサーを読み取り、hwctrl に報告を返します。                                                                        |
| inetd     | InterNET Service Daemon | ほとんどのネットワークサービスの開始を担当するサブシステム。                                                                                                                   |
|           |                         | FTP、SFTP、Telnet などの接続クライアントからの要求をリッスンします。TCP パケットまたは UDP パケットが特定の宛先ポート番号で着信すると、inetd は適切なサーバープログラムを起動して接続を処理します。<br>注：FTP と Telnet はサポートされていません。 |
| ipsecctrl | IPSec コントローラ            | 設定に関係なく、システムのスタートアップ時に SIT によって開始されます。                                                                                                           |
|           |                         | 設定に基づいて ipsecmgr タスクを開始し、タスクリカバリのリストを維持します。                                                                                                      |
|           |                         | IPSec のユーザー設定を受信して維持します。                                                                                                                         |
|           |                         | 設定された IPSec 暗号マップと ipsecmgrs への割り当てを管理します。                                                                                                       |
|           |                         | IP アクセスリスト、IP プール、インターフェイスアドレス、インターフェイスの状態通知などの必要な IPSec 設定パラメータについて、vpnmgr タスクを使用したインターフェイス。                                                    |
| ipsecmgr  | IPSec マネージャ             | セッションコントローラによって作成され、セキュアな IKEv1、IKEv2、および IPSec データトンネルを、確立および管理します。                                                                             |

| タスク       | 説明                               | 機能                                                                                                                                                                                                                                                                                                                                     |
|-----------|----------------------------------|----------------------------------------------------------------------------------------------------------------------------------------------------------------------------------------------------------------------------------------------------------------------------------------------------------------------------------------|
| kvctrl    | キー値コントローラ                        | 管理カード上で実行される Central key value ストア (kvstore) 機能。その主な機能は、リカバリ機能および分散機能をサポートすることです。                                                                                                                                                                                                                                                      |
| lagmgr    | リンク集約グループマネージャ<br>[ASR 5500 のみ]  | demux カードのプライマリ CPU (ASR 5000) または MIO (ASR 5500) の npuctrl によって起動し、CSP と npumgr の間のファシリティレベルで、npumgr から設定とステータス通知を受信して、グローバルLAGデータベースを構築します。<br><br>設定された物理ポートを介して制御パケット (LACP およびマーカー) をピアと交換し、リンクの集約に関する合意に到達します。                                                                                                                   |
| msgd      | メッセージデーモン                        | ネームサービスと、内部メッセージパッシングシステムの関連機能を実装します。                                                                                                                                                                                                                                                                                                  |
| msgproxy  | メッセージプロキシ                        | メッセージプロキシプロセスは、単一のアプリケーション (クライアントと呼ばれる) から、スレッドごとに1つのインスタンスを持つファシリティ (ターゲットファシリティと呼ばれる) に送信するブロードキャストメッセージを処理します。<br><br>1つの msgproxy タスクは、SMC (ASR 5000)、DPC (ASR 5500)、および SF 仮想マシン (VPC-DI) 上の各 CPU コンプレックスで実行されます。<br><br>sessctrl などのクライアントプロセスからの着信ブロードキャストメッセージを処理して、sessmgr などの正しいターゲットファシリティに配信し、正しい応答を作成して正しいクライアントに送り返します。 |
| nscontrol | ネームサービスコントローラ                    | メッセージプロセスの一環として、メッセージデーモンに制御メッセージを送信するタスクの信頼性の高いチャネルを提供します。                                                                                                                                                                                                                                                                            |
| ntpd      | Network Time Protocol (NTP) デーモン | NTP を使用したタイムサーバーとの同期のシステム時刻を維持します。NTP 構成モードの <b>ntp server CLI</b> コマンドを使用して1つ以上のNTPサーバーが設定されている場合に有効になります。                                                                                                                                                                                                                            |
| rect      | リカバリ制御タスク                        | システム全体のタスクとマネージャとファシリティをモニターし、障害が発生した場合にリカバリを実行します。                                                                                                                                                                                                                                                                                    |
| sct       | 共有設定タスク                          | インメモリデータベース内の設定情報およびその他の状態情報の冗長ストレージを実行します。                                                                                                                                                                                                                                                                                            |
| sft       | スイッチファブリックタスク                    | スイッチファブリックとギガビットイーサネットコントロールプレーンをモニターします。                                                                                                                                                                                                                                                                                              |



| タスク  | 説明             | 機能                                                                                                                                     |
|------|----------------|----------------------------------------------------------------------------------------------------------------------------------------|
| sshd | セキュアシェルデーモン    | StarOS CLI へのセキュアログインをサポートします。コンテキスト構成モードの <b>server sshd</b> CLI コマンドを介して有効にします。                                                      |
| ucm  | ユーティリティ設定マネージャ | DHCPD、DNS、FTPD、INETD、NTPD、PING、RLOGIN、SFTPD、SFTP-SERVER、SNMPD、SSH、SSHD、TELNET、TELNETD、TFTPD、TRACEROUTE<br>注：FTP と Telnet はサポートされていません。 |

## 管理プロセス

表 57: 管理プロセスのタスク

| タスク      | 説明                            | 機能                                                                                                                                                                                                  |
|----------|-------------------------------|-----------------------------------------------------------------------------------------------------------------------------------------------------------------------------------------------------|
| bulkstat | バルク統計情報マネージャ                  | バルク統計情報を定期的にポーリングして収集し、このデータを外部管理システムに転送します。                                                                                                                                                        |
| evlogd   | イベントログデーモン                    | 外部 syslog サーバーと内部イベントログへのインターフェイスを含むイベントロギング機能进行处理します。                                                                                                                                              |
| orbs     | ORBEM サービス<br>[ASR 5500 のみ]   | ORBS タスクは、ORB 要素マネージャ (ORBEM) と呼ばれています。<br>要素管理システム (EMS) は、セキュアな IOP を使用して要素管理機能をシステム上で実行するように ORBS に要求します。ORBS は、関連するコントローラのタスクと連携して機能を実行します。<br>実行による応答またはエラーが解釈され、EMF 応答に組み込まれて、EMS サーバーに渡されます。 |
| orbns    | ORBEM 通知サービス<br>[ASR 5500 のみ] | イベントの発生を EMS サーバーに通知します。<br>このような EMS サーバーを登録し、関連するイベントタイプをサブスクライブします。<br>イベントが発生すると、関連するコントローラタスクが orbs (ORBEM) に通知し、次にサブスクライブしている EMS サーバーに通知します。                                                 |

| タスク       | 説明                 | 機能                                                                                                                                              |
|-----------|--------------------|-------------------------------------------------------------------------------------------------------------------------------------------------|
| sesstrc   | セッショントレース収集<br>タスク | 標準ベースのセッショントレース機能を実装します。<br><br>CLI とシグナリングベースの両方サブスクライバトレースを管理します。トレースするメッセージを収集し、必要に応じてトレースファイルを生成します。必要に応じて、トレースファイルをトレース収集エンティティにアップロードします。 |
| snmp      | 簡易ネットワーク管理プロトコル    | 設定されている場合はインバウンド SNMP 動作を処理し、有効になっている場合は SNMP 通知（トラップ）を送信します。                                                                                   |
| threshold | しきい値サーバー           | 設定されている場合、しきい値超過アラートのモニタリングを処理します。必要な統計情報/変数をポーリングし、状態を維持し、しきい値超過のログメッセージ/SNMP 通知を生成します。                                                        |



## 付録 C

# NETCONF および ConfD

この章では、NETCONF および ConfD manager と呼ばれる StarOS プロセスについて説明します。

ここで説明する内容は、次のとおりです。

- [機能の概要と変更履歴 \(557 ページ\)](#)
- [概要 \(559 ページ\)](#)
- [ConfD の設定 \(560 ページ\)](#)
- [設定の確認 \(566 ページ\)](#)
- [YANG モデル \(573 ページ\)](#)
- [Show Support Details \(SSD\) \(574 ページ\)](#)
- [ConfD の例 \(574 ページ\)](#)
- [ConfD のアップグレードサポート \(579 ページ\)](#)
- [ECS コマンド用の CLI ベースの YANG モデル \(579 ページ\)](#)

## 機能の概要と変更履歴

### 要約データ

|                 |                                     |
|-----------------|-------------------------------------|
| 該当製品または機能エリア    | すべてのレガシー製品<br>cnUPF、cnMME           |
| 該当プラットフォーム      | ASR 5500<br>VPC-DI<br>VPC-SI<br>SMI |
| 機能のデフォルト        | 無効：設定が必要                            |
| 関連する CDETS ID   | 21.3: CSCvc35848                    |
| このリリースでの関連する変更点 | N/A                                 |

|      |                                                                                                                                                                                                                         |
|------|-------------------------------------------------------------------------------------------------------------------------------------------------------------------------------------------------------------------------|
| 関連資料 | <ul style="list-style-type: none"> <li>• <i>ASR 5500 System Administration Guide</i></li> <li>• <i>Command Line Interface Reference</i></li> <li>• VPC-DI システム管理ガイド</li> <li>• VPC-SI System アドミニストレーション ガイド</li> </ul> |
|------|-------------------------------------------------------------------------------------------------------------------------------------------------------------------------------------------------------------------------|

### マニュアルの変更履歴



(注) リリース 21.2 および N5.5 よりも前に導入された機能の改訂履歴の詳細は示していません。

| 改訂の詳細                                                                                                                                                                                                                                                                                                                                                                                                                                                                                                                      | リリース      |
|----------------------------------------------------------------------------------------------------------------------------------------------------------------------------------------------------------------------------------------------------------------------------------------------------------------------------------------------------------------------------------------------------------------------------------------------------------------------------------------------------------------------------|-----------|
| <p>ノード選択とロードバランシング (NSLB) の主要業績評価指標 (KPI) のキャプチャに対するサポートが追加されました。</p> <p>この機能を有効にし、これらの KPI を収集するために使用する間隔を設定するために NETCONF プロトコル構成モードの <b>kpi</b> コマンドが追加されました。</p> <p>詳細については、<a href="#">kpi (562 ページ)</a> および <a href="#">show confdmgr コマンド (566 ページ)</a> の項を参照してください。</p>                                                                                                                                                                                                                                             | 21.6      |
| <p>SNMP MIB アラートとアラームは、NETCONF 通知を介して送信できるようになりました。</p> <p>この機能を有効にするために、NETCONF プロトコル構成モードの <b>netconf</b> コマンドに <b>snmp</b> キーワードが追加されました。</p> <p><b>show confdmgr</b> コマンド出力が拡張されました。</p>                                                                                                                                                                                                                                                                                                                               | 21.3      |
| <p>ConfD で、REST インターフェイスを介して取得されたバルク統計の運用データを収集できるようになりました。</p> <p>新しい StarOS バルク統計情報とサーバー ConfD 設定の YANG モデルがサポートされています。StarOS CLI を介したすべての更新が自動的に ConfD データベースに同期されます。CLI ベースの YANG モデルは、StarOS ECS (Enhanced Charging System) コマンドにのみ適用されます。</p> <p>NETCONF プロトコル構成モードに <b>bulkstats</b>、<b>netconf</b>、および <b>rest</b> コマンドが追加されました。 <b>autosave-config</b> コマンドは廃止されました。</p> <p><b>show confdmgr</b> コマンドにキーワード <b>model bulkstats</b> と <b>model confd</b> が追加されました。</p> <p><b>show confdmgr</b> コマンド出力が拡張されました。</p> | 21.2      |
| 最初の導入。                                                                                                                                                                                                                                                                                                                                                                                                                                                                                                                     | 21.2 よりも前 |

## 概要

StarOS は、Cisco Network Service Orchestrator (NSO) とともに設定および運用データを転送するための YANG データモデルをサポートするノースバウンド NETCONF インターフェイスを提供します。また、NSO 管理コンソールと通信するための ConfD マネージャ (confdmgr) も組み込まれています。

NETCONF (Network Configuration Protocol) は、IETF (RFC 6241) によって開発および標準化されたネットワーク管理プロトコルです。ネットワークデバイスの設定をインストール、操作、削除するためのメカニズムを提供します。この操作は、単純なリモートプロシージャコール (RPC) レイヤの最上位で実現されます。NETCONF プロトコルは、設定データとプロトコルメッセージに XML ベースのデータ符号化を使用します。プロトコルメッセージは、セキュアなトランスポートプロトコル上で交換されます。

ConfD は、デバイスを管理するための一連のインターフェイスを提供する、オンデバイス管理フレームワークです。ConfD フレームワークは、データモデルからすべての管理インターフェイスを自動的にレンダリングします。ConfD は完全な NETCONF 仕様を実装し、XML でエンコードされたコンテンツを使用して SSH で実行します。

ConfD は、外部認証を介して認証/認可されたアクセスのみを許可するように設定されています。confdmgr は、新しいユーザーを認証/認可するときに、ConfD が起動するためのスタンドアロン CLI モジュールを提供します。ConfD は、StarOS 認証を介して認可されたアクセスのみを許可するように設定されています。認証時に、ユーザーには権限レベル (0 ~ 15) が与えられます。この権限レベルは、YANG モデルで定義されているように、StarOS *secure admin*、*admin*、*operator*、および *inspector* にマッピングされます。StarOS は、各 ConfD 認証要求の CLI 認証イベントやステータスメッセージをログに記録します。

サウスバウンド側では、ConfD は、ConfD 管理エージェントによって提供される一連の API を介して呼び出された StarOS プロセスと通信します。ConfD 構成データベース (CDB) は、オブジェクトを保存するために ConfD によって使用されます。StarOS は、ConfD 提供の API を使用してデータベースにアクセスします。StarOS CLI を介したすべての更新が自動的に CDB に同期されます。

YANG は、NETCONF ネットワーク構成プロトコル向けのデータモデリング言語です。これは、設定データとネットワーク要素の状態データの両方をモデル化するために使用できます。YANG は、ネットワーク要素によって生成されるイベント通知の形式を定義するために使用することもできます。また、データモデルは、NETCONF プロトコル (RFC 6020) を介してネットワーク要素で呼び出すことができるリモートプロシージャコールの署名を定義することができます。YANG ファイルは StarOS の一部としてコンパイルされ、既存の StarOS でサポートされている CLI コマンドを組み込みます。

ConfD は、バルク統計情報の運用データを収集することもできます。有効にすると、StarOS は統計情報の収集時に confdmgr にスキーマ情報を送信します。収集されたバルク統計情報は、REST (Representational State Transfer) インターフェイスを介して後で取得するために、ConfD CDB に保存されます。RESTCONF はトランスポートとして HTTP を使用して、YANG 仕様を RESTful インターフェイスにマッピングする方法を説明する IETF ドラフト

(draft-bierman-netconf-restconf-4) です。REST および RESTCONF は、有効な証明書とキーが

設定されている場合にのみ内部で有効になります。クライアント認証が有効になっている場合は、CA 証明書も必要になることがあります。

NSO の詳細については、NSO のユーザーマニュアルを参照してください。

図 35: NETCONF システムフロー

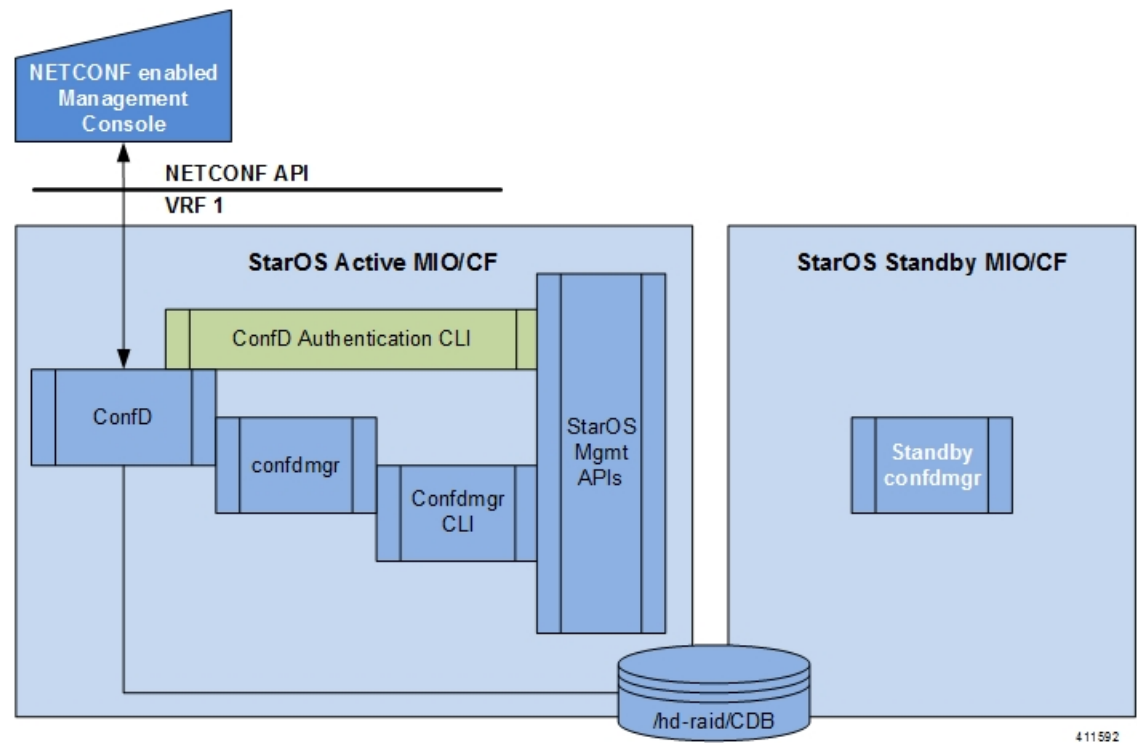

## ConfD の設定

StarOS で NETCONF プロトコルを有効にするには、**server confd** を有効にして、Netconf プロトコル構成モードを開始する必要があります。NETCONF プロトコル構成モードでは、オプションの構成コマンドがサポートされています。

## SSH キーの要件

NETCONF-ConfD のサポートでは、ローカルコンテキストで V2-RSA SSH キーが設定されている必要があります。

SSH キーが使用できない場合、StarOS はエラーメッセージを生成します。

```
Failure: The ConfD (NETCONF) server requires an RSA key on the local context
```

**Show ssh key** コマンドを実行して、システム上の SSH キーが存在することを確認できます。

SSH キーが使用できない場合は、このガイドの「使用する前に」の章の「SSH オプションの設定」の項を参照してください。

## NETCONF プロトコル構成モード

NETCONF プロトコルは、コンテキスト構成モードの **erver conf** コマンドを介して有効にします。このコマンドは、ローカルコンテキストのみに制限されます。

```
[local]host_name# configure
[local]host_name(config)# context local
[local]host_name(config-ctx)# server confd
[local]host_name(config-confd)# ?

bulkstats - Populate ConfD with bulkstats operational data
confd-user - Configures the default login user with full administrator rights
 for the ConfD server.
do - Spawns an exec mode command which displays
 information to the administrator
end - Exits configuration mode and returns to Exec Mode
exit - Exits current configuration mode, returning to previous mode
kpi - Key performance indicators gathering interval
netconf - Configure the netconf interface
no - Enables/Disables the followed option
rest - Configure the rest interface
```

次のキーワードはオプションです。

- **bulkstats**
- **confd-user**
- **kpi**
- **netconf**
- **rest**

NETCONF プロトコルを無効にするには、コンテキスト構成モードの **no server confd** コマンドを実行します。

詳細については、『*Command Line Interface Reference*』の「*NETCONF Protocol Configuration Mode Commands*」の章を参照してください。

### bulkstats

この NETCONF プロトコル構成モードコマンドを使用すると、REST インターフェイスを介したバルク統計情報の収集とレポートが可能になります。デフォルトでは、このコマンドはディセーブルです。

コマンドシンタックスは **bulkstats** です。

REST インターフェイスを介して後から取得するため、StarOS の統計情報の収集中にバルク統計情報が CDB にも保存されます。

バルク統計情報の運用データを使用した ConfD の入力を無効にするには、**no bulkstats** を使用します。

詳細については、『*Command Line Interface Reference*』の「*NETCONF Protocol Configuration Mode Commands*」の章を参照してください。

## confd-user

この NETCONF プロトコルの構成モードのコマンドは、NETCONF を介してすべての CLI 操作のユーザー名を関連付けます。ユーザは、検証可能なログイン情報で認証されます。このユーザー名は、CLI ログイン目的でのみ使用されます。

コマンドシンタックスは、**confd-user <username>** です。ここで <username> は、1 ~ 144 文字の英数字の文字列です。



**重要** NETCONF セッションまたは RESTful セッションは、検証可能なログイン情報で引き続き確立する必要があります。

## kpi

この NETCONF プロトコルコンフィギュレーションモードでは、NSLB の重要業績評価指標 (KPI) の収集間隔を設定します。

コマンドシンタックスは **kpi seconds** であり、*seconds* は 0 (無効) または 10 ~ 120 の整数で、次の KPI を収集する時間間隔を秒単位で設定します。

- セッションによる CPU の使用率 (%)
- セッションによるメモリの使用率 (%)
- セッション以外による CPU の使用率 (%)
- セッション以外によるメモリ使用率 (%)
- セッションによる使用率 (%)

これらの統計情報は、システム全体で (すべてのカードで) キャプチャされます。デフォルトでは、この機能はディセーブルです。

詳細については、『*Command Line Interface Reference*』の「*NETCONF Protocol Configuration Mode Commands*」の章を参照してください。

## netconf notifications events

この NETCONF プロトコル構成モードコマンドは、StarOS に記録されたイベントを「StarOS」という名前のストリームで NETCONF 通知として送信できるようにします。Level では、通知が生成される最も低いイベントシビラティ (重大度) レベルを指定します。

コマンドシンタックスは **netconf notifications events level { critical | error | warning | unusual | info }** で、レベルは次のようになります。



- **critical** - Level 1 : ログファイルに重大なエラーが含まれていることを報告します。
- **error** - Level 2 : ログファイルにエラー通知が含まれていることを報告します。
- **warning** - Level 3 : ログファイルに警告メッセージが含まれていることを報告します。
- **unusual** - Level 4 : ログファイルに予期しないエラーが含まれていることを報告します。
- **info** - Level 5 : ログファイルに情報メッセージが含まれていることを報告します。

NETCONF 通知を無効にするには **no netconf notifications events** を使用します。



---

**重要** カテゴリ「critical-info」（シビラティ（重大度）を問わない）のイベントも通知に変換されません。

---

## netconf notifications snmp

この NETCONF プロトコル構成モード コマンドは、SNMP アラートとアラームに「StarOS\_SNMP」という名前のストリームで NETCONF 通知として送信できるようにします。

コマンドシンタックスは **netconf notifications snmp** です。

NETCONF 通知を無効にするには **no netconf notifications snmp** を使用します。

## netconf port

この NETCONF プロトコル構成モード コマンドは、NETCONF インターフェイスのポート番号を設定します。**server confd** が有効になっている場合、デフォルトポートは自動的に 830 に設定されます。

コマンドシンタックスは **netconf port port\_number** で、*port\_number* は 1 ~ 65,535 の整数である必要があります。

ポート番号を 830 にリセットするには **no netconf port** を使用します。



---

**重要** NETCONF インターフェイスのポート値を変更すると、ConfD の再起動が予定され、NETCONF および REST（有効になっている場合）インターフェイスを介した接続の一時的な切断が発生します。

---

## rest auth-policy

この NETCONF プロトコル構成モード コマンドは、サーバーがクライアント証明書に対して実行する検証のレベルを制御します。CA（認証局）証明書は、グローバル構成モードで既存の **ca-certificate** コマンドを使用して設定できます。

コマンドシンタックスは **rest auth-policy { none | peer | peer-fail }** で、レベルは次のようになります。

- **none** : 認証は実行されません。
- **peer** : クライアントが証明書を提供しない場合、またはクライアントが証明書を提供し、それが有効である場合は、接続が許可されます。クライアントが無効な証明書を提供した場合、接続は中断されます。



**重要** **peer** が選択されている場合は、CA 証明書が推奨されます。そうでない場合、有効な証明書を提供するクライアントは認証できず、接続は失敗します。

- **peer-fail** : サーバーはクライアントがクライアント証明書を提供するように要求し、証明書が正常に検証されない場合は接続に失敗します。



**重要** **peer-fail** が選択されている場合は、1 つ以上の CA 証明書がデバイス上に存在する必要があります。そうでない場合は REST インターフェイスは有効になりません。

**no rest auth-policy** を使用して認証ポリシーを **none** に設定します。認証は実行されません。



**重要** REST インターフェイスの認証ポリシーを変更すると、ConfD の再起動が予定され、NETCONF および REST (まだ有効になっている場合) インターフェイスを介した接続の一時的な切断が発生する可能性があります。

REST が有効になっている間に ConfD が使用しているグローバル証明書を変更すると、ConfD の再起動も発生させます。

## rest certificate

この NETCONF プロトコル構成モード コマンドは、REST インターフェイスの証明書と秘密キーを設定します。

コマンドシンタックスは **rest certificate certificate\_name** で、*certificate\_name* は 1 ~ 128 文字の英数字の文字列です。



**重要** 指定した証明書がデバイス上に存在している必要があります。証明書および関連付けられた秘密キーは、既存の **certificate** コマンドをグローバル構成モードで使用して設定できます。

設定した証明書とキーを削除するには **no rest certificate** を使用します。有効な証明書とキーがないと REST は動作しません。



---

**重要** REST インターフェ이스の証明書を変更すると、ConfD の再起動が予定され、NETCONF および REST（有効になっている場合）インターフェ이스を介した接続の一時的な切断が発生することがあります。

REST が有効になっている間に ConfD が使用しているグローバル証明書を変更すると、ConfD の再起動も発生させます。

---

## rest hostname

この NETCONF プロトコル構成モード コマンドで Web サーバーが対応するホスト名を指定します。設定されている場合、Web サーバーは、ホストフィールドが設定されたホスト名と一致する要求にのみ対応するよう求められます。

コマンドシンタックスは **rest hostname** *host\_name* であり、*host\_name* は 1 ～ 63 文字の英数字の文字列です。

システム名を使用するには **no rest hostname** を使用します。ホスト名との一致は求められません。



---

**重要** REST インターフェ이스のホスト名を変更すると、ConfD の再起動が予定され、NETCONF および REST（まだ有効になっている場合）インターフェ이스を介した接続の一時的な切断が発生する可能性があります。

REST が有効になっている間に ConfD が使用しているグローバル証明書を変更すると、ConfD の再起動も発生させます。

---

## rest port

この NETCONF プロトコル構成モード コマンドは、REST インターフェ이스のポート番号を設定します。

コマンドシンタックスは **rest port** *port\_number* で、*port\_number* は 1 ～ 65,535 の整数である必要があります。

ポート番号をデフォルトの 443 にリセットするには **no rest port** を使用します。



---

**重要** REST インターフェ이스のポート値を変更すると、ConfD の再起動が予定され、NETCONF および REST（まだ有効になっている場合）インターフェ이스を介した接続の一時的な切断が発生する可能性があります。

REST が有効になっている間に ConfD が使用しているグローバル証明書を変更すると、ConfD の再起動も発生させます。

---

## 設定例

次のコマンドシーケンスは、NETCONF プロトコルをサポートする ConfD 設定を確立します。

**server confd** を有効にするには、タイプ v2-RSA SSH キーが必要です。

```
configure
 context local
 ssh key
 <encrypted key text>
 len 938 type v2-rsa
 server confd
 bulkstats
 confd-user NETCONF
 rest certificate rest-cert
 #exit
 subscriber default
 exit
 aaa group default
 #exit
 gtpm group default
 #exit
#exit
end
```

注：

- **bulkstats**、**confd-user**、および **rest** はオプションです。**server confd** を設定すると、NETCONF サポートが有効になります。

## 設定の確認

NETCONF-ConfD 設定に関する情報を表示するには、2つの Exec モードの **show** コマンドがあります。

### show confdmgr コマンド

このコマンドは、StarOS ConfD Manager (confdmgr) プロセスに関する情報を表示します。

このコマンドの構文は、次のとおりです。

```
show confdmgr [confd { cdb | netconf | state } | model { bulkstats | confd } | subscriptions] [| { grep grep_options | more }]
```

注：

- **confd** キーワードは、次のオプションの指定されたキーワードに基づいて ConfD エンジンに関する情報を表示します。
  - **cdb** は ConfD CDB 情報を表示します。
  - **netconf** は NETCONF ステート情報を表示します。
  - **state** は現在の ConfD ステート情報を表示します。

- **model** キーワードは、次のオプションの指定されたキーワードに基づいて ConfD モデルに関する情報を表示します。
  - **bulkstats** : バルク統計情報の設定と運用データ
  - **confd** : サーバー ConfD 設定
- **サブスクリプション** キーワードを指定すると、ConfDCDB サブスクリプション情報が表示されます。

### show confdmgr

**show confdmgr** の出力例については、以下を参照してください。

```
[local]<host_name># show confdmgr

State Information

State Started
Subscriptions 5
Last successful id 1461-704882-705350
Last failed id None
Username Not configured
Bulkstats Enabled
Kpi interval 30
Event notification level Disabled
SNMP notifications Disabled
REST interface authentication none
REST interface certificate rest-cert
REST interface host name Not configured

Interface Status Port

NETCONF Enabled 830
REST Enabled 443

Statistics

Triggers 1
Replays 0
Notifications 5
Notification failures 0
Trigger failures 0
Replay failures 0
NETCONF notification failures 0
Unexpected failures 0
[local]<host_name>#
```

この出力の統計部分には、次の情報が含まれています。

- **Triggers** : confdmgr が CDB の内容をダンプして confdmgr に戻すように ConfD に要求した結果、SCT への設定の同期が行われた回数（共有設定タスク）。
- **Replays** : トランザクションが再生された回数。再生は、起動時に confdmgr で最後に成功したトランザクション ID が ConfD と一致しない場合に開始されます。たとえば、これは設定トランザクションの通知を処理するとき confdmgr タスクが再起動された場合に発生する可能性があります。

- **Notifications** : ConfD が confdmgr に設定の更新を送信した回数。たとえば、これは confd\_cli を介した「commit」か、またはトリガーイベントの結果として発生することがあります。
- **Failed Notifications** : ConfD から受信した設定が正常に処理されなかった回数。
- **Trigger failures** : confdmgr への CDB ダンプが失敗した回数。
- **Replay failures** : トランザクションの再生試行が失敗した回数。
- **NETCONF notification failures** : NETCONF 通知の発行試行が失敗した回数。
- **Unexpected failures** : 予期しない状況が発生した回数。各ケースに対してエラーログが生成されます。

### show confdmgr confd cdb

show confdmgr confd cdb の出力例については、次を参照してください。

```
[local]<host_name># show confdmgr confd cdb
bulkstats server collection true
bulkstats server historical-collection false
bulkstats server gather-on-standby true
bulkstats server sample-interval 60
bulkstats server transfer-interval 1440
bulkstats server limit 7500
bulkstats server receiver-mode secondary-on-failure
bulkstats server file 1
!
bulkstats schemas file 1
 schema-type system
 schema abc
 format %host%
 active-only false
 !
 schema common
 format %host%,%ipaddr%,%time%,%uptime%,%swbuild%,%localtz%
 active-only false
 !
 schema systemSch11
 format
PPM,system,systemSch11,%epochtime%,%localdate%,%localtime%,%uptime%,%diamauth-msg
-saans%,%diamauth-msg-sarretry%,%diamauth-msg-satimeout%,%diamauth-msg-saadropped%,%diamauth-ms
g-uareq%,%diamauth-msg-uaans%,%diamauth-msg-uaretry%,%diamauth-msg-uaatimeout%,%diamauth-msg-ua
adropped%,%diamauth-msg-lireq%,%diamauth-msg-lians%,%diamauth-msg-lirretry%,%diamauth-msg-liatim
eout%,%diamauth-msg-liadropped%,%diamauth-msg-rtreq%,%diamauth-msg-rtans%,%diamauth-msg-rtrrejec
t%,%diamauth-msg-ppreq%,%diamauth-msg-ppans%,%diamauth-msg-pprreject%,%diamauth-msg-dereq%

 active-only false
 !
!
!
confd bulkstats true
confd netconf port 830
confd rest port 443
confd rest auth-policy none
confd rest certificate rest-cert
nacm read-default permit
nacm groups group admin
!
nacm groups group inspector
!
```

```

nacm groups group operator
!
nacm groups group secure_admin
!
nacm rule-list secure_admin
!
 group [secure_admin]
 rule any-access
 action permit
!
rule secure_admin_server_confD
 module-name cisco-staros-cli-config
 path /context/server/confd
 access-operations create,read,update
 action permit
 |
 |
 V
nacm rule-list inspector
 group [inspector]
 rule any-access
 access-operations read
 action permit
!
!
[local]<host_name>#

```

### show confdmgr confd netconf

**show confdmgr confd netconf** の出力例については、以下を参照してください。

```

[local]<host_name># show confdmgr confd netconf
netconf-state capabilities capability urn:ietf:params:netconf:base:1.0
netconf-state capabilities capability urn:ietf:params:netconf:base:1.1
netconf-state capabilities capability
urn:ietf:params:netconf:capability:writable-running:1.0
netconf-state capabilities capability urn:ietf:params:netconf:capability:candidate:1.0
|
|
V
netconf-state statistics netconf-start-time 2016-03-30T17:09:49-04:00
netconf-state statistics in-bad-hellos 0
netconf-state statistics in-sessions 0
netconf-state statistics dropped-sessions 0
netconf-state statistics in-rpcs 0
|
|
V
netconf-state datastores datastore candidate
netconf-state schemas schema cisco-staros-bulkstats 2016-12-14 yang
namespace http://www.cisco.com/staros-bulkstats
location [NETCONF]
netconf-state schemas schema cisco-staros-bulkstats-config 2016-12-14 yang
namespace http://www.cisco.com/staros-config
location [NETCONF]
|
|
V
NAME CREATOR CREATED CONTEXT

/rollback0 system 2017-01-17T13:40:53-00:00 system
/rollback1 system 2017-01-17T13:40:52-00:00 system
/rollback2 system 2017-01-17T13:40:52-00:00 system
/rollback3 system 2017-01-17T13:40:52-00:00 system

```

```

/rollback4 system 2017-01-17T13:36:43-00:00 system
|
|
V
/cli-history/admin.hist
/cli-history/root.hist
/global.data

netconf-state streams stream NETCONF
 description "default NETCONF event stream"
 replay-support false
netconf-state streams stream StarOS
 description "StarOS Notifications"
 replay-support true
 replay-log-creation-time 2017-02-10T16:00:59+00:00
[local]<host_name>#

```

### show confdmgr confd state

**show confdmgr confd state** の出力例については、以下を参照してください。

```

[local]<host_name># show confdmgr confd state
Monday June 24 10:58:49 EDT 2019
confd-state version 7.1
confd-state epoll false
confd-state daemon-status started
confd-state loaded-data-models data-model acs-config
 revision 2016-10-31
 namespace http://www.cisco.com/usp/nfv/acs-config
 prefix acs-config
 exported-to-all
confd-state loaded-data-models data-model cisco-staros-bulkstats
 revision 2016-12-14
 namespace http://www.cisco.com/staros-bulkstats
 prefix staros_bulkstats
 exported-to-all
confd-state loaded-data-models data-model cisco-staros-cli-config
 revision 2016-12-14
 namespace http://www.cisco.com/staros-cli-config
 prefix staros_cli
 exported-to-all
confd-state loaded-data-models data-model cisco-staros-config
 revision 2016-12-14
 namespace http://www.cisco.com/staros-config
 prefix staros_config
 exported-to-all
confd-state loaded-data-models data-model cisco-staros-exec
 revision 2016-12-14
 namespace http://www.cisco.com/staros-exec
 prefix staros_exec
 exported-to-all
confd-state loaded-data-models data-model cisco-staros-kpi
 revision 2017-10-31
 namespace http://www.cisco.com/staros-kpi

```

### show confdmgr model bulkstats

**show confdmgr model bulkstats** の出力例については、次を参照してください。

```

[local]<host_name># show confdmgr model bulkstats

Model: Bulkstats

```



```
Operational Data:
 Requests 277
 Records 831
 Failures 0

Configuration:
 CLI updates 0
 NETCONF updates 2
 Aborts 0
 Failures 0
local]<host_name>#
```

この出力の運用データ部分には、次の情報が含まれています。

- **Requests** : bulkstats から confdmgr への運用データメッセージ要求の数。
- **Records** : 処理された運用データスキーマレコードの数。
- **Failures** : バルク統計情報からのプッシュ要求の処理中に confdmgr 内で検出されたエラーの数。

この出力の設定部分には、次の情報が含まれています。

- **CLI updates** : CLI からのプッシュ設定要求の数と、SCT からの設定のロードの回数。
- **NETCONF updates** : バルク統計情報のサブスクリプション通知の数。
- **Aborts** : NETCONF を介した設定更新が中断された回数。
- **Failures** : confdmgr 内のバルク統計情報設定要求の処理で検出されたエラーの数。

### show confdmgr model confd

**show confdmgr model confd** の出力例については、次を参照してください。

```
[local]<host_name># show confdmgr model confd

Model: ConfD

CLI updates 0
NETCONF updates 1
Aborts 0
Failures 0
local]<host_name>#
```

- **CLI updates** : CLI からのプッシュ設定要求の数と、SCT からの設定のロードの回数。
- **NETCONF updates** : ConfD 設定サブスクリプション通知の数。
- **Failures** : confdmgr 内の ConfD 設定要求の処理で検出されたエラーの数。
- **Aborts** : NETCONF を介した設定更新が中断された回数。

### show confdmgr subscriptions

**show confdmgr subscriptions** の出力例については、以下を参照してください。

```
[local]<host_name># show confdmgr subscriptions

Subscriptions:
Path Index Namespace

/active-charging 6 http://www.cisco.com/staros-cli-con
fig
/context 7 http://www.cisco.com/staros-cli-con
fig
/bulkstats/server 8 http://www.cisco.com/staros-config
/bulkstats/schemas 9 http://www.cisco.com/staros-config
/confd 10 http://www.cisco.com/staros-config
[local<host_name>#
```

サブスクリプションとは、変更が発生したときに `confdmgr` に通知する必要がある Yang モデルで定義されている設定ポイントのことです。

## clear confdmgr confd cdb

この Exec モードコマンドは、ConfD が設定オブジェクトを保存するために使用する ConfD 設定データベース (CDB) の設定を消去します。StarOS は、ConfD が提供する API を使用してデータベースにアクセスします。



- (注) ConfD および NETCONF プロトコルのサポートを無効にするために、コンテキスト構成モードの `no server confd` コマンドがローカルコンテキストで実行されている場合を除き、CDB を消去することはできません。

次に、CDB をクリアするためのコマンドシーケンスの例を示します。

```
[local]host_name# config
[local]host_name(config)# context local
[local]host_name(config-ctx)# no server confd
[local]host_name(config-ctx)# end
[local]host_name# clear confdmgr confd cdb
About to delete the ConfD configuration database
The running configuration is NOT affected.
Are you sure? [Yes|No]: y
[local]host_name#
```



- 注意 CDB のクリアは端末の動作です。CDB はコンテキスト構成モードの `server confd` コマンドがローカルコンテキストで実行されているときに再度追加されて、ConfD と NETCONF プロトコルサポートを再度有効にします。

## clear confdmgr statistics

このコマンドは、`show confdmgr` コマンドの出力の [Statistics] セクションに掲載されているすべての内容がクリアされます。これには、次が含まれます。

- Triggers

- Replays
- Notifications
- Notification failures
- Trigger failures
- Replay failures
- NETCONF notification failures
- Unexpected failures

## YANG モデル

StarOS のインストールでは、次の YANG ファイルを使用できます。

- **cisco-staros-bulkstats-config.yang** : StarOS のネイティブバルク統計設定モデル。
- **cisco-staros-bulkstats-schema-types.yang** : **cisco-staros-bulkstats-config.yang** モデルの拡張機能。コードから直接取得したスキーマ名を列挙したリストが含まれています。
- **cisco-staros-bulkstats.yang** : RESTful インターフェイスを介して顧客がバルク統計を取得できるようにする運用データモデル。このモデルは、管理者クレデンシャルを持つユーザーのみが使用できます。
- **cisco-staros-confd-config.yang** : ネイティブのサーバー ConfD 設定モデル。
- **cisco-staros-config.yang** : 他のすべての **cisco-staros-\*** 設定モデルを含めるために使用されるコンテナ YANG ファイル (すべてのネイティブモデルが共通名前空間下のこの場所に含まれています)。
- **cisco-staros-exec.yang** : RESTful インターフェイスを介した CLI の実行動作を可能にするモデル。このモデルは、管理者クレデンシャルを持つユーザーのみが使用できます。入力を解析するために ConfD によってローカルに使用されます。
- **cisco-staros-notif.yang** : StarOS のイベントロギングの NETCONF 通知ストリームを可能にするモデル。デバッグレベルのイベントはサポートされていません。情報メッセージ以上のみがサポートされています。



**重要** これらの YANG ファイルが読み込まれて使用可能になる前に、ConfD サーバーを少なくとも 1 回起動する必要があります。

StarOS ネットワーク要素ドライバ (NED) を構築するには、YANG ファイルを Cisco NSO にプルする必要があります。

YANG ファイルをコピーするには、次のようなコマンドを入力します。

```
#copy /hd-raid/confd_dir/etc/confd/cisco-staros-confd-config.yang
sftp://<user>:<password>@<host>/sftp-directory/cisco-staros-confd-config.yang
```

## Show Support Details (SSD)

すべての `show confdmgr` コマンドの出力が SSD に追加されました。

## ConfD の例

### サーバー ConfD

次に、完全な TLS 認証と `curl` を使用してサーバー ConfD 設定を取得する例を示します。

#### サーバー ConfD の設定

次に、デフォルト以外の NETCONF と HTTPS ポートを使用して RESTful インターフェイスが有効になっているサーバー ConfD の設定例を示します。

```
[local]<host_name># show configuration confd
[local]<host_name># config
[local]<host_name>(config)# ca-certificate name ca-cert pem url /flash/ssl/rootCA.pem
[local]<host_name>(config)# certificate name rest-cert pem url /flash/ssl/host.crt
private-key pem url /flash/ssl/host.key
[local]<host_name>(config)# end
[local]<host_name># config
[local]<host_name>(config)# context local
[local]<host_name>(config-ctx)# server confd
[local]<host_name>(config-confd)# netconf port 123
[local]<host_name>(config-confd)# rest port 234
[local]<host_name>(config-confd)# rest certificate rest-cert
[local]<host_name>(config-confd)# rest auth-policy peer-fail
[local]<host_name>(config-confd)# end
[local]<host_name># show confdmgr
```

```
State Information

```

|                               |                   |
|-------------------------------|-------------------|
| State                         | Started           |
| Subscriptions                 | 5                 |
| Last successful id            | 1488-211047-99241 |
| Last failed id                | None              |
| Username                      | Not configured    |
| Bulkstats                     | Disabled          |
| Event notification level      | Disabled          |
| SNMP notifications            | Disabled          |
| REST interface authentication | peer-fail         |
| REST interface certificate    | rest-cert         |
| REST interface host name      | Not configured    |

| Interface | Status  | Port |
|-----------|---------|------|
| NETCONF   | Enabled | 123  |
| REST      | Enabled | 234  |

```
Statistics
```

```

Triggers 1
Replays 0
Notifications 8
Notification failures 0
Trigger failures 0
Replay failures 0
NETCONF notification failures 0
Unexpected failures 0

```

### netconf-console を使用したサーバー ConfD 設定の取得

次に、NETCONF を介してサーバー ConfD 設定を取得するための netconf-console の使用例を示します。

```

[user@server]$./netconf-console --host 1.2.3.4 -u admin --password pswd! --port 123
--get-config -x confd
<?xml version="1.0" encoding="UTF-8"?>
<rpc-reply xmlns="urn:ietf:params:xml:ns:netconf:base:1.0" message-id="1">
 <data>
 <confd xmlns="http://www.cisco.com/staros-config">
 <bulkstats>>false</bulkstats>
 <netconf>
 <port>123</port>
 </netconf>
 <rest>
 <port>234</port>
 <auth-policy>peer-fail</auth-policy>
 <certificate>rest-cert</certificate>
 </rest>
 </confd>
 </data>
</rpc-reply>

```

注：

- netconf-console は GitHub (<https://github.com/tail-f-systems/JNC/blob/master/examples/2-junos/netconf-console>) から自由に使用できます。

### Curl を使用したサーバー ConfD 設定の取得

次に、curl を使用して同じ get-config 操作を実行する例を示します。

```

[<user>@server]]$ curl -u admin:pswd!
https://rtp-mitg-si06.cisco.com:234/api/running/confd?deep --cert
/users/<user>/ssl_cert/client_cert/client.crt --key
/users/<user>/ssl_cert/client_cert/client.key --cacert
/users/<user>/ssl_cert/root_cert/rootCA.pem

<confd xmlns="http://www.cisco.com/staros-config" xmlns:y="http://tail-f.com/ns/rest"
xmlns:staros_config="http://www.cisco.com/staros-config">
 <bulkstats>>false</bulkstats>
 <netconf>
 <port>123</port>
 </netconf>
 <rest>
 <port>234</port>
 <auth-policy>peer-fail</auth-policy>
 <certificate>rest-cert</certificate>

```

```

 </rest>
</confd>

```

## バルク統計情報

次に、バルク統計情報の運用データの例を示します。

### バルク統計情報の有効化

サーバー ConfD で `bulkstats` を有効にします。

```

[local]<host_name># config
[local]<host_name>(config)# context local
[local]<host_name>(config-ctx)# server confd
[local]<host_name>(config-confd)# bulkstats
[local]<host_name>(config-confd)# end
[local]<host_name># show confdmgr

State Information

State Started
Subscriptions 5
Last successful id 1488-216669-170664
Last failed id None
Username Not configured
Bulkstats Enabled
Event notification level Disabled
SNMP notifications Disabled
REST interface authentication peer-fail
REST interface certificate rest-cert
REST interface host name Not configured

Interface Status Port

NETCONF Enabled 123
REST Enabled 234

```

### バルク統計情報の設定

バルク統計情報の設定例については、次を参照してください。

```

[local]<host_name># show config bulkstats
config
 bulkstats collection
 bulkstats mode
 file 1
 schema common format %uptime%,%host%,%ipaddr%
 #exit
 file 2
 schema system format %uptime%,%host%,%ipaddr%
 #exit
 #exit
End

```

### バルク統計情報収集の強制

詳細情報を強制的に収集して、ConfDの運用データベースにプッシュする例については、次を参照してください。

```

[local]<host_name># bulkstats force gather

```

注：

- 統計情報は一般に、bulkstats に設定された収集間隔タイマーごとにプッシュされます。

### Curl を使用した統計情報の読み取り

サーバー ConfD RESTful インターフェイスを介して統計情報を読み取るための Curl の使用例については、次を参照してください。

```
[<user>@server]]$ curl -u admin:pswd!
https://rtp-mitg-si06.cisco.com:234/api/operational/bulkstats-operational?deep --cert
/users/<user>/ssl_cert/client_cert/client.crt --key
/users/<user>/ssl_cert/client_cert/client.key --cacert
/users/<user>/ssl_cert/root_cert/rootCA.pem
```

```
<bulkstats-operational xmlns="http://www.cisco.com/staros-bulkstats"
xmlns:y="http://tail-f.com/ns/rest"
xmlns:staros_bulkstats="http://www.cisco.com/staros-bulkstats">
 <file>
 <number>1</number>
 <schemas>
 <schema>system</schema>
 </schemas>
 <names>
 <name>common</name>
 </names>
 <key_ids>
 <key_id>none</key_id>
 </key_ids>
 <variable>
 <name>host</name>
 <value><host_name></value>
 </variable>
 <variable>
 <name>ipaddr</name>
 <value>1.2.3.4</value>
 </variable>
 <variable>
 <name>uptime</name>
 <value>5781</value>
 </variable>
 </file>
 <file>
 <number>2</number>
 <schemas>
 <schema>system</schema>
 </schemas>
 <names>
 <name>system</name>
 </names>
 <key_ids>
 <key_id>none</key_id>
 </key_ids>
 <variable>
 <name>host</name>
 <value><host_name></value>
 </variable>
 <variable>
 <name>ipaddr</name>
 <value>1.2.3.4</value>
 </variable>
 <variable>
 <name>uptime</name>
 <value>5781</value>
 </variable>
 </file>
</bulkstats-operational>
```

```

 </key_ids>
 </names>
 </schemas>
 </file>
</bulkstats-operational>

```

## Exec CLI モデル

次の例では、Exec CLI モデルを使用しています。

### Curl を使用した「show version」出力の取得

Curl を使用して **show version** の出力を取得する例については、次を参照してください。

```

cat exec_cli_show_version.xml
<input><args>show version</args></input>

[user@server]]$ curl -u admin:pswd!
https://rtp-mitg-si06.cisco.com:234/api/running/staros_exec/_operations/exec --cert
/users/<user>/ssl_cert/client_cert/client.crt --key
/users/<user>/ssl_cert/client_cert/client.key --cacert
/users/<user>/ssl_cert/root_cert/rootCA.pem -X POST -T ./exec_cli_show_version.xml
<output xmlns='http://www.cisco.com/staros-exec'>
 <result>Active Software:
 Image Version: 21.2.M0.private
 Image Build Number: private
 Image Description: Developer_Build
 Image Date: Thu Feb 23 15:25:47 EST 2017
 Boot Image: /flash/qvpc-si.bin.confd
 Source Commit ID: bd234043a93c68873ea77444733a8c632356d161
 </result>
</output>

```

### Curl を使用した複数の show コマンド出力の取得

次に、コマンド間のデリミタとして「\r\n」を使用した **show build** および **show confdmgr** の出力を取得するための curl の使用例を示します。

```

cat exec_cli_show_build_and_confdmgr.xml
<input><args>show build \r\n show confdmgr</args></input>

[user@server]]$ curl -u admin:pswd!
https://rtp-mitg-si06.cisco.com:234/api/running/staros_exec/_operations/exec --cert
/users/<user>/ssl_cert/client_cert/client.crt --key
/users/<user>/ssl_cert/client_cert/client.key --cacert
/users/<user>/ssl_cert/root_cert/rootCA.pem -X POST -T ./
exec_cli_show_build_and_confdmgr.xml
<output xmlns='http://www.cisco.com/staros-exec'>
 <result>Active Software:
 Image Version: 21.2.M0.private
 Image Build Number: private
 Image Description: Developer_Build
 Image Date: Thu Feb 23 15:25:47 EST 2017
 Boot Image: /flash/qvpc-si.bin.confd
 Source Commit ID: bd234043a93c68873ea77444733a8c632356d161
 Kernel Version: 2.6.38-staros-v3-ssi-64
 Kernel Machine Type: x86_64

 Build Information:
 Kernel Build: #1 SMP PREEMPT Wed Feb 22 12:28:49 EST 2017

```



```

Image Build Type: Production build
Image Build User: <user>
Image Build Machine: <host_name>
Image Build Changeset Version: +
Image Build Changeset Author: <user>
Image Build Changeset Location: cisco.com
Image Build Changeset Number: bd234043a93c68873ea77444733a8c632356d161
Image Build Changeset PID: 2017-02-23

**** Local changes exist ****

State Information

State Started
Subscriptions 5
Last successful id 1488-216669-170664
Last failed id None
Username Not configured
Bulkstats Enabled
Event notification level Disabled
SNMP notifications Disabled
REST interface authentication peer-fail
REST interface certificate rest-cert
REST interface host name Not configured

Interface Status Port

NETCONF Enabled 123
REST Enabled 234

Statistics

Triggers 1
Replays 0
Notifications 27
Notification failures 0
Trigger failures 0
Replay failures 0
NETCONF notification failures 0
Unexpected failures 0
</result>
</output>

```

## ConfD のアップグレードサポート

### ECS コマンド用の CLI ベースの YANG モデル

このリリースでは、**cisco-staros-cli-config.yang** モデルは、NSO を介して限定された一連の ECS (Enhanced Charging System) 設定コマンドをサポートします。

サウスバウンド側では、ConfD は、ConfD 管理エージェントによって提供される一連の API を介して呼び出された StarOS プロセスと通信します。ConfD CDB は、オブジェクトを保存するために ConfD によって使用されます。StarOS は、ConfD 提供の API を使用してデータベースにアクセスします。ConfD 構成データベースにデータが入力されると、StarOS は CLI アクセス

による全体的な設定の変更を引き続き許可します。結果として、CDB への自動更新は行われません。CDB は NETCONF インターフェイス経由でアップデートを受信します。CDB と StarOS 構成データベースを同期された状態に保つには、**cisco-staros-cli-config** YANG モデルでサポートされる設定オブジェクトに加えられた CLI アクセス（外部から NETCONF）を介したすべての変更を手動で CDB に適用する必要があります。

## CDB のシーディングと同期

**server confd** を有効にした後、StarOS で ConfD によって管理されている構成データベース（CDB）のローカルコピーを使用して CDB を最初にシードする必要がある場合があります。シーディングの手順では、CLI ベースのすべての YANG モデルでサポートされている設定コマンドを含む StarOS プラットフォームで ConfD によって使用される CDB が作成されます。



- 重要**
- StarOS CLI を介して管理対象オブジェクトを手動で変更した場合は、次に説明する手順を繰り返して、実行時設定を NSO と再同期する必要があります。

### 手順

- ステップ 1** Exec モードの **save configuration <url> confd** を実行して、ConfD でサポートされている StarOS 設定データを /flash デバイス上のファイルに保存します。
- ステップ 2** Exec モードの **show configuration error** を実行して、保存された設定を検証します。設定を適用する前にエラーを修正します。そうしないと、ConfD によって設定全体が拒否されます。
- ステップ 3** Exec モードの **configure confd <url>** を実行して、ConfD 設定を適用します。ConfD 設定が適用されると、デバイスは NSO 管理サービスへの NETCONF 接続を確立できるようになります。
- ステップ 4** デバイスを NSO と同期します。同期プロセスの詳細については、NSO のユーザーマニュアルを参照してください。

## show configuration confd コマンド

**confd** キーワードは **show configuration** コマンドの出力をフィルタリングして、CLI ベースの YANG モデルでサポートされている設定コマンドだけを表示します。

```
show configuration confd
```

サンプル出力は次のようになります。

```
[local]<host_name># show configuration confd
config
 context local
 server confd
 #exit
```

```

active-charging service ecs
 ruledef rdl
 tcp any-match = TRUE
 #exit
rulebase default
#exit
#exit
end
[local]<host_name>#

```

## CDB のメンテナンス

ConfD 構成データベース (CDB) のローカルコピーは、StarOS 上の ConfD によって管理されます。

すべての ConfD でサポートされている StarOS 構成コマンドを URL に表示して保存できます。そのため、**confd** キーワードが **show configuration** コマンドと **save configuration** コマンドに追加されました。

ConfD でサポートされている設定を URL に保存した後、Exec モードの **configure confd <url>** コマンドを使用して、それを CDB に直接適用できます。このコマンドは、*url* にあるファイルの内容を、ConfD の実行構成に適用します。

上記のコマンドに関する詳細については、以下を参照してください。

### clear confdmgr confd cdb

この Exec モードコマンドは、ConfD が設定オブジェクトを保存するために使用する ConfD 設定データベース (CDB) の設定を消去します。StarOS は、ConfD が提供する API を使用してデータベースにアクセスします。



- (注) ConfD および NETCONF プロトコルのサポートを無効にするために、コンテキスト構成モードの **no server confd** コマンドがローカルコンテキストで実行されている場合を除き、CDB を消去することはできません。

次に、CDB をクリアするためのコマンドシーケンスの例を示します。

```

[local]host_name# config
[local]host_name(config)# context local
[local]host_name(config-ctx)# no server confd
[local]host_name(config-ctx)# end
[local]host_name# clear confdmgr confd cdb
About to delete the ConfD configuration database
The running configuration is NOT affected.
Are you sure? [Yes|No]: y
[local]host_name#

```



注意 CDB のクリアは端末の動作です。その後、CDB を再設定する必要があります。

## configure confd <url>

このExecモードのコマンドは、URLによって指定された設定スクリプトの内容を現在のConfD設定データベース（CDB）に適用します。

次に、コマンドシーケンスの例を示します。

```
[local]host_name# save configuration /flash/confd.config confd
[local]host_name# configure confd /flash/confd.config
Info: #!$$ StarOS V20.2 Chassis 52767e9ff9e207bed12c76f7f8a5352c
Info: config
Info: active-charging service acs
Info: rulebase default
Info: #exit
Info: #exit
Info: end
[local]host_name#
```



(注) **configure confd** を実行しても、グローバル構成モードに移行することはありません。**confd** キーワードは ASR 5000 ではサポートされていません。

## save configuration <url> confd

キーワード **confd** が Exec モードの **save configuration** コマンドに追加されました。このキーワードは、YANG モデルでサポートされている設定コマンドのみを含むように、保存された設定コマンドをフィルタリングします。

次に、このプロセスのコマンドシンタックスを示します。

```
[local]host_name# save configuration <url> confd
```

設定コマンドの YANG モデルのサブセット出力は、**show file url <url>** コマンドを使用して表示できます。ここで、<url> は、設定を保存するために使用されるパス名です。保存された設定ファイルは、**configure confd** コマンドを使用して CDB に適用できます。

## サポートされている StarOS ECS 設定コマンド

このリリースでは、CLI ベースの YANG モデルで次の StarOS ECS コマンドがサポートされています。

- ruledef <ruledef\_name>
  - ip server-ip-address = \*
  - tcp-ether-port = \*
  - udp ether-port = \*

- tcp either-port-range = \*
- udp ether-port range = \*
- tcp-any-match = \*
- udp any-match = \*
- http url = \*
- httpcookie = \*
- http x-header = \*
  
- group-of-ruledefs <ruledefs\_group\_name>
  - add-ruledef priority = \*
  
- qos-group-of-ruledefs <group\_name>
  - add-group-of-ruledef <group\_of\_ruledef\_name>
  
- charging-action <charging\_action\_name>
  - flow-idle-timeout <seconds>
  - content-id 1
  - service-identifier <service\_id>
  - billing-action egcdr
  
- rulebase <rulebase\_name>
  - action priority <priority\_number> group-of-ruledefs <ruledefs\_group\_name> charging-action <charging\_action\_name>



---

(注) "=" indicates support for every option following the prior keyword/value.

---





## 付録 **D**

# ICSR のチェックポイント

この付録では、シャージ間セッションリカバリのフレームワークによって使用されるマクロチェックポイントとマイクロチェックポイントについて説明します。チェックポイントは、サービス冗長性プロトコル (SRP) を介してアクティブとスタンバイの ICSR シャージの間で交換されます。

ここでは、次の内容について説明します。

- [チェックポイントの概要 \(585 ページ\)](#)
- [マクロチェックポイント \(586 ページ\)](#)
- [マイクロチェックポイント \(587 ページ\)](#)

## チェックポイントの概要

シャージ間セッションリカバリ (ICSR) には、ICSR フレームワーク内の `sessmgr` インスタンスレベルのチェックポイントのフレームワークが用意されています。チェックポイントは、アプリケーションのステータスのスナップショットです。チェックポイントは、`sessmgr` がピアシャージにインスタンスレベルの情報をプッシュするために使用できます。

インスタンスレベルのチェックポイントは、特定の `sessmgr` インスタンスにメッセージを送信します。GGSN、PDSN、P-GW、S-GW、または SGSN などの各アプリケーションがチェックポイントメッセージの符号化と復号を行います。ICSR フレームワークは、インスタンスレベルのチェックポイント情報と関連する統計情報を転送するための API を備えています。

マクロチェックポイントには完全なセッション情報が含まれており、マイクロチェックポイントにはいくつかの変数のみが含まれています。マクロチェックポイントは、電源投入時とリロード時にアクティブシャージからスタンバイシャージに最初に送信され、その後は定期的な送信されます。スタンバイシャージは、マクロチェックポイントを受信すると、そのセッションに関連する既存のすべての CRR (コールリカバリレコード) や CLP (コール回線ポイント) をクリアし、新しい CRR や CLP を作成します。マクロチェックポイントは、フルチェックポイント (FC) とも呼ばれます。

処理サイクルとメモリを節約するために、アクティブシャージからスタンバイシャージへの動的および定期的な更新はマイクロチェックポイントを使用して実行されます。

Exec モードの **show srp info** コマンドの出力には、SRP チェックポイントの完全なリストが表示されます。

## マクロチェックポイント

このセクションでは、ICSR マクロチェックポイントについて簡単に説明します。

### GGSN\_APN ID MAPPING

このマクロチェックポイントは、スタンバイシャーシ上の APN 名をマッピングするために、アクティブシャーシからスタンバイシャーシに送信されます。

- 時間ベース：なし
- 頻度：該当なし
- イベントベース：対応
- イベント：sessmgr 間で TCP 接続が確立されるたびに発生し、READY\_STATE に移動します。
- アカウンティング：非対応
- 差分/累積：該当なし
- 関連 CLI コマンド：**show session subsystem facility sessmgr instance <instance no> debug-info** and **show srp micro-checkpoint statistics**

### インスタンスレベルのチェックポイント

このマクロチェックポイントは、新しいルールをスタンバイシャーシに送信するために、ECS (Enhanced Charging システム) によって生成されます。また、スタンバイシャーシのルールを削除または変更するために、ECS でも使用されます。

- 時間ベース：対応
- 頻度：30 分
- イベントベース：対応
- イベント：発生：
  1. 新しいルールがアクティブシャーシに追加または削除された場合。
  2. ECS が定期的にマイクロチェックポイントに登録されている場合は、30 分ごと。
- アカウンティング：—
- 差分/累積：—
- 関連 CLI コマンド：**show session subsystem facility sessmgr instance <instance no> debug-info** and **show srp micro-checkpoint statistics**



## SERVICE\_ID MAPPING

このマクロチェックポイントは、スタンバイシャーシのサービスIDをマッピングするために、アクティブシャーシからスタンバイシャーシに送信されます。

- 時間ベース：なし
- 頻度：該当なし
- イベントベース：対応
- イベント：sessmgr 間で TCP 接続が確立されるたびに発生し、READY\_STATE に移動します。
- アカウンティング：非対応
- 差分/累積：該当なし
- 関連 CLI コマンド：**show session subsystem facility sessmgr instance <instance no> debug-info**

## VPNMGR\_ID MAPPING

このマクロチェックポイントは、スタンバイシャーシ上の VPN をマッピングするために、アクティブシャーシからスタンバイシャーシに送信されます。

- 時間ベース：なし
- 頻度：該当なし
- イベントベース：対応
- イベント：sessmgr 間で TCP 接続が確立されるたびに発生し、READY\_STATE に移動します。
- アカウンティング：非対応
- 差分/累積：該当なし
- 関連 CLI コマンド：**show session subsystem facility sessmgr instance <instance no> debug-info**

## マイクロチェックポイント

このセクションでは、アプリケーションカテゴリ別のマイクロチェックポイントの特性について簡単に説明します。

マイクロチェックポイントは、次のカテゴリの下にアルファベット順に表示されます。

- [未分類 \(588 ページ\)](#)
- [DCCA カテゴリ \(589 ページ\)](#)
- [ECS カテゴリ \(589 ページ\)](#)
- [ePDG カテゴリ \(593 ページ\)](#)
- [ファイアウォール/ECS カテゴリ \(594 ページ\)](#)
- [GGSN カテゴリ \(595 ページ\)](#)
- [Gx インターフェイスカテゴリ \(597 ページ\)](#)
- [NAT カテゴリ \(597 ページ\)](#)
- [P-GW カテゴリ \(600 ページ\)](#)

- Rf インターフェイスカテゴリ (602 ページ)
- S6b インターフェイスカテゴリ (603 ページ)
- SaMOG カテゴリ (603 ページ)

## 未分類

### SESS\_UCHKPT\_CMD\_INVALIDATE\_CRR

このマイクロチェックポイントは、削除されたコールをクリアするためにスタンバイシャーシに送信されます。スタンバイシャーシで削除する必要があるコール ID とその他の情報を伝送します。

- 時間ベース：なし
- 頻度：該当なし
- イベントベース：対応
- イベント：アクティブシャーシでコールが削除されたときに発生します。
- アカウンティング：非対応
- 差分/累積：該当なし
- **CMD-ID**：1
- 関連 CLI コマンド：なし

### SESS\_UCKKPT\_CMD\_UPDATE\_CLPSTATS

このマイクロチェックポイントは、VoLTE データの統計情報を送信します。

- 時間ベース：対応
- 頻度：—
- イベントベース：対応
- イベント：ICSR バックグラウンドチェックポイント中に発生します。シャーシのスイッチオーバーにより、VoLTE データ統計情報の送信がトリガーされます。
- アカウンティング：—
- 差分/累積：—
- **CMD-ID**：4
- 関連 CLI コマンド：なし

### SESS\_UCHKPT\_CMD\_UPDATE\_IDLESECS

このマイクロチェックポイントは、アイドルタイムアウトまでの残りの秒数を送信します。

- 時間ベース：対応
- 頻度：—
- イベントベース：非対応
- イベント：ICSR バックグラウンドチェックポイント中に発生します。
- アカウンティング：非対応
- 差分/累積：該当なし

- **CMD-ID** : 2
- **関連 CLI コマンド** : なし

## DCCA カテゴリ

### SESS\_UCHKPT\_CMD\_DCCA\_SESS\_INFO

このマイクロチェックポイントは、クレジット制御（CC）関連の情報を送信します。

- **時間ベース** : 対応
- **頻度** : GR マイクロチェックポイントの場合は 18 秒
- **イベントベース** : 対応
- **イベント** : マイクロチェックポイント/CCA/正を想定の状態遷移とともに送信
- **アカウンティング** : 対応
- **差分/累積** : 累積
- **CMD-ID** : 19
- **関連 CLI コマンド** : なし

## ECS カテゴリ

### SESS\_UCHKPT\_CMD\_ACS\_CALL\_INFO

このマイクロチェックポイントは、重要な ECS コールレベルのデータを送信します。

- **時間ベース** : 対応
- **頻度** : —
- **イベントベース** : 対応
- **イベント** : ECS のコールレベル情報が作成または変更されるたびに発生します。
- **アカウンティング** : 非対応
- **差分/累積** : 該当なし
- **CMD-ID** : 179
- **関連 CLI コマンド** : なし

### SESS\_UCHKPT\_CMD\_ACS\_GX\_LI\_INFO

このマイクロチェックポイント ソースは、ECS によって維持される合法的傍受（LI）関連情報です。

- **時間ベース** : 対応
- **頻度** : —
- **イベントベース** : 対応
- **イベント** : LI 情報が作成または変更されるたびに発生します。
- **アカウンティング** : 非対応
- **差分/累積** : 該当なし

- **CMD-ID** : 75
- **関連 CLI コマンド** : なし

## SESS\_UCHKPT\_CMD\_ACS\_SESS\_INFO

このマイクロチェックポイントは、ECS レベルのベアラに関連データを送信します。

- **時間ベース** : 対応
- **頻度** : —
- **イベントベース** : 対応
- **イベント** : ECS ベアラ情報が作成または変更されるたびに発生します。
- **アカウンティング** : 非対応
- **差分/累積** : 該当なし
- **CMD-ID** : 33
- **関連 CLI コマンド** : なし

## SESS\_UCHKPT\_CMD\_DEL\_ACS\_CALL\_INFO

このマイクロチェックポイントは、リリースコールのイベントが発生したことを通知します。

- **時間ベース** : なし
- **頻度** : 該当なし
- **イベントベース** : 対応
- **イベント** : ECS リリースコールのメッセージが処理されるたびに発生します。
- **アカウンティング** : 非対応
- **差分/累積** : 該当なし
- **CMD-ID** : 188
- **関連 CLI コマンド** : —

## SESS\_UCHKPT\_CMD\_DEL\_ACS\_SESS\_INFO

このマイクロチェックポイントは、ベアラのリリースイベントが発生したことを通知します。

- **時間ベース** : なし
- **頻度** : 該当なし
- **イベントベース** : 対応
- **イベント** : ECS のベアラのリリースメッセージが処理されるたびに発生します。
- **アカウンティング** : 非対応
- **差分/累積** : 該当なし
- **CMD-ID** : 187
- **関連 CLI コマンド** : なし

## SESS\_UCHKPT\_CMD\_DYNAMIC\_CHRG\_CA\_INFO

このマイクロチェックポイントは、ECSによって維持されるダイナミックチャージングのアクション情報を送信します。

- 時間ベース：対応
- 頻度：—
- イベントベース：対応
- イベント：ダイナミックチャージングのアクション情報が作成または変更されるたびに発生します。
- アカウンティング：非対応
- 差分/累積：該当なし
- **CMD-ID**：141
- 関連 CLI コマンド：なし

## SESS\_UCHKPT\_CMD\_DYNAMIC\_CHRG\_DEL\_CA\_INFO

このマイクロチェックポイントは、ダイナミックチャージングのアクションが削除されていることを通知します。

- 時間ベース：なし
- 頻度：該当なし
- イベントベース：対応
- イベント：ダイナミックチャージングのアクションが削除されるたびに発生します。
- アカウンティング：非対応
- 差分/累積：該当なし
- **CMD-ID**：183
- 関連 CLI コマンド：なし

## SESS\_UCHKPT\_CMD\_DYNAMIC\_CHRG\_DEL\_QG\_INFO

このマイクロチェックポイントは、ダイナミック QoS グループが削除されたことを通知します。

- 時間ベース：なし
- 頻度：該当なし
- イベントベース：対応
- イベント：ダイナミック QoS グループが削除されるたびに発生します。
- アカウンティング：非対応
- 差分/累積：該当なし
- **CMD-ID**：182
- 関連 CLI コマンド：なし

## SESS\_UCHKPT\_CMD\_DYNAMIC\_CHRG\_QG\_INFO

このマイクロチェックポイントは、ECS によって維持されるダイナミック QoS グループ関連情報を送信します。

- 時間ベース：対応
- 頻度：—
- イベントベース：対応
- イベント：ダイナミック QoS グループ情報が作成または変更されるたびに発生します。
- アカウンティング：非対応
- 差分/累積：該当なし
- **CMD-ID**：140
- 関連 CLI コマンド：なし

## SESS\_UCHKPT\_CMD\_DYNAMIC\_RULE\_DEL\_INFO

このマイクロチェックポイントは、ダイナミックルールが削除されていることを通知します。

- 時間ベース：なし
- 頻度：—
- イベントベース：対応
- イベント：ダイナミックルールが削除されるたびに発生します。
- アカウンティング：非対応
- 差分/累積：該当なし
- **CMD-ID**：178
- 関連 CLI コマンド：なし

## SESS\_UCHKPT\_CMD\_DYNAMIC\_RULE\_INFO

このマイクロチェックポイントソースは、ECS によって維持される事前定義済みのダイナミックルール関連情報です。

- 時間ベース：対応
- 頻度：—
- イベントベース：対応
- イベント：ダイナミックルールが作成または変更されるたびに発生します。
- アカウンティング：非対応
- 差分/累積：該当なし
- **CMD-ID**：43
- 関連 CLI コマンド：なし

## ePDG カテゴリ

### SESS\_UCHKPT\_CMD\_DELETE\_EPDG\_BEARER

このマイクロチェックポイントは、アクティブシャーシとスタンバイシャーシ間で削除された ePDG ベアラーを同期します。

- 時間ベース：なし
- 頻度：該当なし
- イベントベース：対応
- イベント：該当なし
- アカウンティング：対応
- 差分/累積：累積
- **CMD-ID**：110
- 関連する CLI コマンド：show srp micro-checkpoint statistics debug-info

### SESS\_UCHKPT\_CMD\_UPDATE\_EPDG\_BEARER

このマイクロチェックポイントは、アクティブシャーシとスタンバイシャーシ間で ePDG ベアラーを同期します。

- 時間ベース：なし
- 頻度：該当なし
- イベントベース：非対応
- イベント：該当なし
- アカウンティング：対応
- 差分/累積：累積
- **CMD-ID**：110
- 関連する CLI コマンド：show srp micro-checkpoint statistics debug-info

### SESS\_UCHKPT\_CMD\_UPDATE\_EPDG\_PEER\_ADDR

このマイクロチェックポイントは、アクティブシャーシとスタンバイシャーシ間で ePDG ピアアドレスを同期します。

- 時間ベース：なし
- 頻度：該当なし
- イベントベース：対応
- イベント：—
- アカウンティング：対応
- 差分/累積：累積
- **CMD-ID**：110
- 関連する CLI コマンド：show srp micro-checkpoint statistics debug-info

## SESS\_UCHKPT\_CMD\_UPDATE\_EPDG\_REKEY

このマイクロチェックポイントは、アクティブシャーシとスタンバイシャーシ間で ePDG キー生成統計情報を同期します。

- 時間ベース：対応
- 頻度：30 秒
- イベントベース：非対応
- イベント：該当なし
- アカウンティング：対応
- 差分/累積：累積
- **CMD-ID**：110
- 関連する CLI コマンド：show srp micro-checkpoint statistics debug-info

## SESS\_UCHKPT\_CMD\_UPDATE\_EPDG\_STATS

このマイクロチェックポイントは、アクティブシャーシとスタンバイシャーシ間のセッション統計情報を同期します。

- 時間ベース：対応
- 頻度：30 秒
- イベントベース：非対応
- イベント：該当なし
- アカウンティング：対応
- 差分/累積：累積
- **CMD-ID**：110
- 関連する CLI コマンド：show srp micro-checkpoint statistics debug-info

## ファイアウォール/ECS カテゴリ

### SESS\_UCHKPT\_CMD\_SFW\_DEL\_RULE\_INFO

このマイクロチェックポイントは、ベアラの ruledef が削除されると送信されます。

- 時間ベース：なし
- 頻度：該当なし
- イベントベース：対応
- イベント：PCRF が事前定義されたステートフルファイアウォールのアクセスルールを無効にするコマンドを送信するたびに発生します。
- アカウンティング：非対応
- 差分/累積：該当なし
- **CMD-ID**：186
- 関連 CLI コマンド：なし



## SESS\_UCHKPT\_CMD\_SFW\_RULE\_INFO

このマイクロチェックポイントは、動的に有効になったステートフルファイアウォール (SFW) のアクセスルールの追加を通知します。

- 時間ベース：なし
- 頻度：該当なし
- イベントベース：対応
- イベント：PCRF が事前定義された SFW アクセスルールを有効にするコマンドを送信するたびに発生します。
- アカウンティング：対応
- 差分/累積：累積
- **CMD-ID**：185
- 関連 CLI コマンド：なし

## GGSN カテゴリ

### SESS\_UCHKPT\_CMD\_GGSN\_DELETE\_SUB\_SESS

このマイクロチェックポイントは、セカンダリベアラーが削除されたときに更新を送信します。

- 時間ベース：なし
- 頻度：該当なし
- イベントベース：対応
- イベント：セカンダリベアラーの削除時に発生
- アカウンティング：—
- 差分/累積：—
- **CMD-ID**：117
- 関連 CLI コマンド：なし

### SESS\_UCHKPT\_CMD\_GGSN\_UPDATE\_RPR

RPR（復元力のあるパケットリング）が GGSN サービス内に設定されている場合は、セカンダリベアラーの作成時に RPR タイマーが起動されます。このチェックポイントは、このタイマーの有効期限が切れたときに送信されます。

- 時間ベース：対応
- 頻度：RPR タイマー
- イベントベース：対応
- イベント：セカンダリベアラー作成の RPR タイマーが期限切れになると発生します。
- アカウンティング：—
- 差分/累積：—
- **CMD-ID**：118
- 関連 CLI コマンド：—

## SESS\_UCHKPT\_CMD\_GGSN\_UPDATE\_SESSION

このマイクロチェックポイントは、次のシナリオとなる更新を除き、ネットワークまたは UE によって開始された更新手順で送信されます。

- ベアラの作成または削除
- TFT の変更または RAT 間 ハンドオーバー
- Gn-Gp ハンドオフ

このマイクロチェックポイントに関連付けられているパラメータを次に示します。

- 時間ベース：なし
- 頻度：該当なし
- イベントベース：対応
- イベント：更新がネットワークで開始されるか、または UE で開始されたときに発生します。
- アカウンティング：非対応
- 差分/累積：該当なし
- **CMD-ID**：171
- 関連 CLI コマンド：`show srp checkpoint statistics active verbose` と `show session subsystem facility sessmgr instance <instance_number> debug-info`.

## SESS\_UCHKPT\_CMD\_GGSN\_UPDATE\_STATS

このマイクロチェックポイントは、セッションの統計情報を定期的に送信します。

- 時間ベース：対応
- 頻度：5 分ごと
- イベントベース：非対応
- イベント：該当なし
- アカウンティング：対応
- 差分/累積：累積
- **CMD-ID**：116
- 関連 CLI コマンド：なし

## SESS\_UCHKPT\_CMD\_UPDATE\_COA\_PARAMS

このマイクロチェックポイントは、入力および出力 ACL パラメータを更新します。

- 時間ベース：—
- 頻度：—
- イベントベース：対応
- イベント：COA（認可変更）の応答
- アカウンティング：—
- 差分/累積：—
- **CMD-ID**：83
- 関連 CLI コマンド：なし

## Gx インターフェイスカテゴリ

### SESS\_UCHKPT\_CMD\_ACS\_VOLUME\_USAGE

このマイクロチェックポイントは、Gx アカウンティングバケットを介してボリューム使用率を送信します。

- 時間ベース：対応
- 頻度：aamgr マイクロチェックポイントの場合は 4 秒、GR マイクロチェックポイントの場合は 18 秒
- イベントベース：非対応
- イベント：マクロチェックポイントとともに送信
- アカウンティング：対応
- 差分/累積：累積
- CMD-ID：79
- 関連 CLI コマンド：— なし

### SESS\_UCHKPT\_CMD\_UPDATE\_SGX\_INFO

このマイクロチェックポイントは、Gx セッション関連の情報を送信します。

- 時間ベース：なし
- 頻度：該当なし
- イベントベース：対応
- イベント：PCRF からの CCA-I/U または RAR の受信時にトリガーされます。
- アカウンティング：対応
- 差分/累積：累積
- CMD-ID：137
- 関連 CLI コマンド：なし

## NAT カテゴリ

### SESS\_UCHKPT\_CMD\_GR\_UPDATE\_NAT\_REALM\_PORT\_INFO1

このマイクロチェックポイントは、他のサブスライバと NAT IP アドレスを共有しているサブスライバに対して、ポートチャックが割り当てられるか、または割り当て解除されるときに送信されます。ポートチャックは、そのサブスライバのデータを受信している間、割り当てられるか、割り当てが解除されます。

- 時間ベース：なし
- 頻度：該当なし
- イベントベース：対応
- イベント：新しい NAT ポートチャックが割り当てられるか、または削除されるとトリガーされます。
- アカウンティング：非対応

- 差分/累積：該当なし
- **CMD-ID**：105
- 関連 CLI コマンド：なし

## SESS\_UCHKPT\_CMD\_GR\_UPDATE\_NAT\_REALMS

このマイクロチェックポイントは、NAT IP サブスクリバから解除されたときに送信されません。

オンデマンドの場合は、特定の NAT レルムに一致する最初のパケットが受信され、NAT IP アドレスがサブスクリバに割り当てられるとトリガーされます。

これがオンデマンドでない場合は、コールセットアップ時に NAT IP アドレスが割り当てられて、このマイクロチェックポイントが送信されます。

- 時間ベース：なし
- 頻度：該当なし
- イベントベース：対応
- イベント：NAT IP アドレスがサブスクリバに割り当てられたか、またはその割当をサブスクリバから解除されたときにトリガーされます。
- アカウンティング：非対応
- 差分/累積：該当なし
- **CMD-ID**：45
- 関連 CLI コマンド：なし

## SESS\_UCHKPT\_CMD\_NAT\_SIP\_ALG\_CALL\_INFO

このマイクロチェックポイントは、新しい SIP フローがサブスクリバに対して作成または削除されたときに送信されます（SIP データはサブスクリバ経由で渡されます）。

- 時間ベース：なし
- 頻度：該当なし
- イベントベース：対応
- イベント：新しい SIP フローが作成または削除されたときにトリガーされます。
- アカウンティング：非対応
- 差分/累積：該当なし
- **CMD-ID**：98
- 関連 CLI コマンド：なし

## SESS\_UCHKPT\_CMD\_NAT\_SIP\_ALG\_CONTACT\_PH\_INFO

このマイクロチェックポイントは、受信した SIP パケットが分析され、ピンホールが NAT ファイアウォールで作成されたときに送信されます。

- 時間ベース：なし
- 頻度：該当なし
- イベントベース：対応

- イベント：SIP パケットが NAT ファイアウォールでピンホールを作成するときにトリガーされます。
- アカウンティング：非対応
- 差分/累積：該当なし
- **CMD-ID**：97
- 関連 CLI コマンド：なし

## SESS\_UCHKPT\_CMD\_UPDATE\_DSK\_FLOW\_CHKPT\_INFO

このマイクロチェックポイントは、新しい NAT フローがサブスクリバに対して作成または削除されたときに送信されます（データはサブスクリバ経由で渡されます）。

このチェックポイントはタイマーから送信されますが、タイマーベースではありません。タイマーは、タイマーが起動するたびに（粒度は 2 秒）調整のために使用されます（10 マイクロチェックポイント）。これは、マイクロチェックポイントを必要とする新しいフローがある場合にのみ送信されます。それ以外の場合は、micro-micro-checkpoints は送信されません。

- 時間ベース：なし
- 頻度：上記の説明を参照してください。
- イベントベース：対応
- イベント：新しい NAT フローが作成または削除されたときにトリガーされます。
- アカウンティング：非対応
- 差分/累積：該当なし
- **CMD-ID**：96
- 関連 CLI コマンド：なし

## SESS\_UCHKPT\_CMD\_UPDATE\_NAT\_BYPASS\_FLOW\_INFO

このマイクロチェックポイントは、サブスクリバに対して NAT が有効になっているが、（ルールの一貫に基づいて）このフローに対してバイパス NAT（NAT なし）が設定されている場合に送信され、新しいバイパスフローが作成されます。

このチェックポイントは、フローが追加と削除の両方が行われると送信されます。

- 時間ベース：なし
- 頻度：該当なし
- イベントベース：対応
- イベント：バイパス NAT が有効な新しいフローが作成または削除されたときにトリガーされます。
- アカウンティング：非対応
- 差分/累積：該当なし
- **CMD-ID**：60
- 関連 CLI コマンド：なし

## P-GW カテゴリ

### SESS\_UCHKPT\_CMD\_PGW\_DELETE\_SUB\_SESS

将来的な使用のために予約されています。

### SESS\_UCHKPT\_CMD\_PGW\_OVRCHRG\_PRTCTN\_INFO

このマイクロチェックポイントは、S-GW が MBR 内の過剰課金保護ビットを設定していることを示します。

- 時間ベース：なし
- 頻度：該当なし
- イベントベース：対応
- イベント：S-GW が過剰課金保護ビットを超えて設定した場合にトリガーされます。
- アカウンティング：非対応
- 差分/累積：該当なし
- CMD-ID：159
- 関連 CLI コマンド：なし

### SESS\_UCHKPT\_CMD\_PGW\_SGWRESTORATION\_INFO

このマイクロチェックポイントは、S-GW がダウンしているときにコールがアップ状態を維持する間隔を示します。

- 時間ベース：なし
- 頻度：該当なし
- イベントベース：対応
- イベント：S-GW が復元モードになったときにトリガーされます。
- アカウンティング：非対応
- 差分/累積：該当なし
- CMD-ID：158
- 関連 CLI コマンド：なし

### SESS\_UCHKPT\_CMD\_PGW\_UBR\_MBR\_INFO

このマイクロチェックポイントは、UBR/MBR の手順によって次のシナリオが発生した場合を除き、UBR (Update Bearer Request) または MBR (Modify Bearer Request) の最後に送信されます。

- TFT の変更
- 非表示コールのベアラー更新または変更
- 純粋な P から非表示、または非表示から純粋な P に変更
- テクノロジー間ハンドオフ (たとえば、WiFi から LTE へ)

このマイクロチェックポイントに関連付けられているパラメータを次に示します。

- 時間ベース：なし
- 頻度：該当なし
- イベントベース：対応
- イベント：UBR または MBR プロシージャの結果として発生します。
- アカウンティング：非対応
- 差分/累積：該当なし
- **CMD-ID**：193
- 関連する CLI コマンド：**show srp checkpoint statistics active verbose** および **show session subsystem facility sessmgr instance < instance\_number > debug-info**

## SESS\_UCHKPT\_CMD\_PGW\_UPDATE\_APN\_AMBR

将来的な使用のために予約されています。

## SESS\_UCHKPT\_CMD\_PGW\_UPDATE\_INFO

将来的な使用のために予約されています。

## SESS\_UCHKPT\_CMD\_PGW\_UPDATE\_LI\_PARAM

このマイクロチェックポイントは、このコールの合法的傍受 (LI) の状態を示します。

- 時間ベース：なし
- 頻度：該当なし
- イベントベース：対応
- イベント：このコールの LI 状態が変更された場合にトリガーされます。
- アカウンティング：非対応
- 差分/累積：該当なし
- **CMD-ID**：151
- 関連 CLI コマンド：なし

## SESS\_UCHKPT\_CMD\_PGW\_UPDATE\_PDN\_COMMON\_PARAM

将来的な使用のために予約されています。

## SESS\_UCHKPT\_CMD\_PGW\_UPDATE\_QOS

将来的な使用のために予約されています。

## SESS\_UCHKPT\_CMD\_PGW\_UPDATE\_SGW\_CHANGE

将来的な使用のために予約されています。

## SESS\_UCHKPT\_CMD\_PGW\_UPDATE\_STATS

このマイクロチェックポイントは、セッションの統計情報を定期的に送信します。

- 時間ベース：対応

- 頻度：5 分ごと
- イベントベース：非対応
- イベント：該当なし
- アカウンティング：対応
- 差分/累積：累積
- **CMD-ID**：65
- 関連 CLI コマンド：なし

## Rf インターフェイスカテゴリ

### SESS\_UCHKPT\_CMD\_ACS\_ACCOUNTING\_TYPE\_QCI\_RF

このマイクロチェックポイントは、SDF+QCI-based Rf アカウンティングバケットの変更を示します。

- 時間ベース：対応
- 頻度：aamgr チェックポイントの場合は 4 秒、GR チェックポイントの場合は 18 秒
- イベントベース：非対応
- イベント：該当なし
- アカウンティング：対応
- 差分/累積：累積
- **CMD-ID**：126
- 関連 CLI コマンド：なし

### SESS\_UCHKPT\_CMD\_ACS\_ACCOUNTING\_TYPE\_QCI\_RF\_WITH\_FC

このマイクロチェックポイントは、完全な SDF+QCI-based Rf アカウンティングバケットを示します。

- 時間ベース：対応
- 頻度：aamgr チェックポイントの場合は 4 秒、GR チェックポイントの場合は 18 秒
- イベントベース：非対応
- イベント：マイクロチェックポイントとともに送信されます。
- アカウンティング：対応
- 差分/累積：累積
- **CMD-ID**：164
- 関連 CLI コマンド：なし

### SESS\_UCHKPT\_CMD\_ACS\_ACCOUNTING\_TYPE\_RATING\_GROUP\_RF

このマイクロチェックポイントは、SDF ベースの Rf アカウンティングバケットの変更を示します。

- 時間ベース：対応
- 頻度：aamgr チェックポイントの場合は 4 秒、GR チェックポイントの場合は 18 秒



- イベントベース：非対応
- イベント：該当なし
- アカウンティング：対応
- 差分/累積：累積
- **CMD-ID**：125
- 関連 CLI コマンド：なし

## SESS\_UCHKPT\_CMD\_ACS\_ACCOUNTING\_TYPE\_RATING\_GROUP\_RF\_WITH\_FC

このマイクロチェックポイントは、完全な SDF ベースの Rf アカウンティングバケットを示します。

- 時間ベース：対応
- 頻度：aamgr チェックポイントの場合は 4 秒、GR チェックポイントの場合は 18 秒
- イベントベース：非対応
- イベント：マクロチェックポイントとともに送信されます。
- アカウンティング：対応
- 差分/累積：累積
- **CMD-ID**：163
- 関連 CLI コマンド：なし

## S6b インターフェイスカテゴリ

### SESS\_UCHKPT\_CMD\_S6B\_INFO

このマイクロチェックポイントは、S6b インターフェイスを介して再許可が発生したときに復元プライオリティインジケータを送信します。

- 時間ベース：なし
- 頻度：該当なし
- イベントベース：対応
- イベント：S6b 再許可によって、復元プライオリティインジケータの値が変更されると発生します。
- アカウンティング：非対応
- 差分/累積：該当なし
- **CMD-ID**：202
- 関連 CLI コマンド：なし

## SaMOG カテゴリ

### SESS\_UCHKPT\_CMD\_CGW\_DELETE\_BEARER

将来的な使用のために予約されています。

## SESS\_UCHKPT\_CMD\_CGW\_DELETE\_PDN

このマイクロチェックポイントは、PDN 接続が削除されたことを示します。

- 時間ベース：なし
- 頻度：該当なし
- イベントベース：対応
- イベント：SaMOG が Delete-Session-Req を送信したとき、または Delete-Bearer-Request を受信したときに発生します。
- アカウンティング：非対応
- 差分/累積：該当なし
- **CMD-ID**：169
- 関連 CLI コマンド：**show subscriber samog-only full**

## SESS\_UCHKPT\_CMD\_CGW\_UPDATE\_BEARER\_QOS

このマイクロチェックポイントは、ベアラの QoS 更新を示します。

- 時間ベース：なし
- 頻度：該当なし
- イベントベース：対応
- イベント：再認証（AAA サーバーから受信した AAR）または Update-Bearer-Request によるベアラ QoS の変更を P-GW から受信したときに発生します。
- アカウンティング：非対応
- 差分/累積：該当なし
- **CMD-ID**：167
- 関連 CLI コマンド：**show subscriber samog-only full**

## SESS\_UCHKPT\_CMD\_CGW\_UPDATE\_PDN

このマイクロチェックポイントは、APN-AMBR の変更に対する PDN 更新を示します。

- 時間ベース：なし
- 頻度：該当なし
- イベントベース：対応
- イベント：再許可（AAA サーバーから受信した AAR）または Update-Bearer-Request により、APN-AMBR の変更が P-GW から受信された場合に発生します。
- アカウンティング：非対応
- 差分/累積：該当なし
- **CMD-ID**：168
- 関連 CLI コマンド：**show subscriber samog-only full**

## SESS\_UCHKPT\_CMD\_CGW\_UPDATE\_STATS

将来的な使用のために予約されています。

## SESS\_UCHKPT\_CMD\_CGW\_UPDATE\_UE\_PARAM

将来的な使用のために予約されています。

## SESS\_UCHKPT\_CMD\_SAMOG\_ACCT\_INTERIM\_INFO

このマイクロチェックポイントは、WLC からアカウントिंग要求 (INTERIM-UPDATE) を受信すると、SaMOG セッションに対して送信されます。

- 時間ベース：なし
- 頻度：該当なし
- イベントベース：対応
- イベント：WLC からアカウントिंग要求 (INTERIM-UPDATE) を受信したときに発生します。
- アカウントिंग：非対応
- 差分/累積：該当なし
- **CMD-ID**：177
- 関連 CLI コマンド：**show subscriber samog-only full**

## SESS\_UCHKPT\_CMD\_SAMOG\_ACCT\_START\_INFO

このマイクロチェックポイントは、WLC (ワイヤレス LAN コントローラ) から Accounting Req (START) を受信した場合に、SaMOG セッション用に送信されます。

- 時間ベース：なし
- 頻度：該当なし
- イベントベース：対応
- イベント：WLC から Account Req (STOP) を受信した場合に発生します。
- アカウントिंग：非対応
- 差分/累積：該当なし
- **CMD-ID**：174
- 関連 CLI コマンド：**show subscriber samog-only full**

## SESS\_UCHKPT\_CMD\_SAMOG\_EGRE\_TUNNEL\_INFO

このマイクロチェックポイントは、EoGRE サブスクライバセッションの RG 間ハンドオフ用に送信されます。このチェックポイントは、VMAC アドレスと WLC EoGRE トンネルのエンドポイントアドレスを更新します。

- 時間ベース：なし
- 頻度：該当なし
- イベントベース：対応
- イベント：DHCP 検出メッセージが別の EoGRE トンネルを介して受信されるたびに発生します。
- アカウントिंग：非対応
- 差分/累積：該当なし

- **CMD-ID** : 201
- **関連 CLI コマンド** : `show subscriber samog-only full`

## SESS\_UCHKPT\_CMD\_SAMOG\_GTPV1\_UPDATE\_PDN\_INFO

このマイクロチェックポイントは、PDN 情報を更新するため、GGSN からの Update-PDP-Context-Req の受信時に SaMOG セッションに対して送信されます。

- **時間ベース** : なし
- **頻度** : 該当なし
- **イベントベース** : 対応
- **イベント** : GGSN からの Update-PDP-Context-Req の SaMOG 処理が成功した後に発生します。
- **アカウントティング** : 非対応
- **差分/累積** : 該当なし
- **CMD-ID** : 191
- **関連 CLI コマンド** : `show subscriber samog-only full`

## SESS\_UCHKPT\_CMD\_SAMOG\_HANDOFF\_AUTHEN\_INFO

このマイクロチェックポイントは、サブスクライバセッションがハンドオフ状態のときにサブスクライバを再認証する SaMOG セッションに対して送信されます。

- **時間ベース** : なし
- **頻度** : 該当なし
- **イベントベース** : 対応
- **イベント** : 現在、ハンドオフ状態にある既存の SaMOG サブスクライバセッションの再認証が完了したときに発生します。
- **アカウントティング** : 非対応
- **差分/累積** : 該当なし
- **CMD-ID** : 176
- **関連 CLI コマンド** : `show subscriber samog-only full`

## SESS\_UCHKPT\_CMD\_SAMOG\_HANDOFF\_INIT\_INFO

このマイクロチェックポイントは、WLC (ワイヤレス LAN コントローラ) から Accounting Req (STOP) を受信した場合に、SaMOG セッション用に送信されます。

SaMOG は、サブスクライバからの Accounting Req (START) を予測しているため、ハンドオフが遅延します。

- **時間ベース** : なし
- **頻度** : 該当なし
- **イベントベース** : 対応
- **イベント** : WLC から Account Req (STOP) を受信した場合に発生します。
- **アカウントティング** : 非対応

- 差分/累積：該当なし
- **CMD-ID**：175
- 関連 CLI コマンド：**show subscriber samog-only full**

## SESS\_UCHKPT\_CMD\_SAMOG\_LI\_PROV\_INFO

このマイクロチェックポイントは、合法的傍受（LI）の Active-Camp-on モードにある SaMOG セッションに対して送信されます。

- 時間ベース：なし
- 頻度：該当なし
- イベントベース：対応
- イベント：SaMOG セッションの作成後で、LI トリガーを受信した後に発生します。
- アカウンティング：非対応
- 差分/累積：該当なし
- **CMD-ID**：189
- 関連 CLI コマンド：**show subscriber samog-only full**

## SESS\_UCHKPT\_CMD\_SAMOG\_MIPV6\_TIMER\_INFO

このマイクロチェックポイントは、SaMOG セッションのバインディング キャッシュ ライフ タイマーと MIPv6 バインディングステータスを更新します。

- 時間ベース：なし
- 頻度：該当なし
- イベントベース：対応
- イベント：ライフタイムがゼロの PMIPv6 PBU を WLC から受信するたびに発生します。
- アカウンティング：非対応
- 差分/累積：該当なし
- **CMD-ID**：190
- 関連 CLI コマンド：**show subscriber samog-only full**

## SESS\_UCHKPT\_CMD\_SAMOG\_MULTI\_ROUND\_AUTHEN\_INFO

このマイクロチェックポイントは、サブスクライバセッションの再認証中に、SaMOG がアクセスチャレンジを送信した後に、その時点で待機している場合に、SaMOG セッション用に送信されます。

- 時間ベース：なし
- 頻度：該当なし
- イベントベース：対応
- イベント：再認証中に、SaMOG が既存の SaMOG サブスクライバセッションのアクセスチャレンジを送信した後に発生します。
- アカウンティング：非対応
- 差分/累積：該当なし
- **CMD-ID**：184

- 関連 CLI コマンド : **show subscriber samog-only full**

## SESS\_UCHKPT\_CMD\_SAMOG\_REAUTHEN\_INFO

このマイクロチェックポイントは、サブスクリバの再認証が完了したときに、SaMOG セッション用に送信されます。

- 時間ベース : なし
- 頻度 : 該当なし
- イベントベース : 対応
- イベント : 既存の SaMOG サブスクリバセッションの再認証の完了時に発生します。
- アカウンティング : 非対応
- 差分/累積 : 該当なし
- **CMD-ID** : 172
- 関連 CLI コマンド : **show subscriber samog-only full**

## SESS\_UCHKPT\_CMD\_SAMOG\_REAUTHOR\_INFO

このマイクロチェックポイントは、サブスクリバの再許可が完了したときに、SaMOG セッション用に送信されます。

- 時間ベース : なし
- 頻度 : 該当なし
- イベントベース : 対応
- イベント : サブスクリバを再許可するために、AAA サーバーから AAR を受信して正常に処理するときに発生します。
- アカウンティング : 非対応
- 差分/累積 : 該当なし
- **CMD-ID** : 173
- 関連 CLI コマンド : **show subscriber samog-only full**



# 付録 E

## ASR 5500 SDR 文字列

- [ASR 5500 SDR CLI コマンド文字列 \(609 ページ\)](#)

### ASR 5500 SDR CLI コマンド文字列

この付録では、グローバル構成モードで **support record section** コマンドを使用してレコードセクションに入力できる CLI コマンド文字列を示します。文字列が認識されるようにするには、二重引用符 ("" ) で囲む必要があります。下記の表は、デフォルトの文字列とデフォルト以外の文字列も示しています。

コマンド文字列の詳細については、『*Command Line Interface Reference*』またはコマンドのオンラインヘルプを参照してください。

下記の表は、デフォルトの文字列とデフォルト以外の文字列も示しています。これには、**Show support collection definitions** コマンドの出力シーケンスが反映されます。

表 58 : ASR 5500 SDR CLI コマンド文字列

| 番号 | デフォルト SDR | コマンド文字列                    |
|----|-----------|----------------------------|
| 0  | 有効        | "show version verbose"     |
| 1  | 有効        | "show clock"               |
| 2  | 有効        | "show clock universal"     |
| 3  | 有効        | "show configuration"       |
| 4  | 有効        | "show_profile"             |
| 5  | 有効        | "show context"             |
| 6  | 有効        | "show boot"                |
| 7  | 有効        | "show boot initial-config" |
| 8  | 有効        | "show system uptime"       |
| 9  | 無効        | "show license information" |

| 番号 | デフォルト SDR | コマンド文字列                               |
|----|-----------|---------------------------------------|
| 10 | 無効        | "show license history"                |
| 11 | 無効        | "show hardware inventory"             |
| 12 | 無効        | "show hardware version"               |
| 13 | 無効        | "show card hardware"                  |
| 14 | 無効        | "show card dhaccel hardware counters" |
| 15 | 有効        | "show hd raid verbose"                |
| 16 | 有効        | "debug hdctrl mdstat"                 |
| 17 | 有効        | "debug hdctrl history"                |
| 18 | 無効        | "debug hdctrl lssas"                  |
| 19 | 無効        | "debug hdctrl mapping"                |
| 20 | 有効        | "show hd iocnt all"                   |
| 21 | 無効        | "show hd logs all"                    |
| 22 | 有効        | "show hd smart all"                   |
| 23 | 有効        | "debug hdctrl state"                  |
| 24 | 有効        | "debug hdctrl client list"            |
| 25 | 無効        | "show card info"                      |
| 26 | 有効        | "show card diag"                      |
| 27 | 有効        | "show card table all"                 |
| 28 | 有効        | "show port table all"                 |
| 29 | 有効        | "show port info"                      |
| 30 | 有効        | "show port utilization table"         |
| 31 | 有効        | "show data-path congestion"           |
| 32 | 無効        | "show npu details"                    |
| 33 | 無効        | "show lagmgr details"                 |
| 34 | 有効        | "show fans"                           |
| 35 | 無効        | "show hardware version fans"          |
| 36 | 有効        | "show power chassis"                  |
| 37 | 有効        | "show temperature"                    |
| 38 | 無効        | "show timing"                         |



| 番号 | デフォルト SDR | コマンド文字列                             |
|----|-----------|-------------------------------------|
| 39 | 無効        | "show alarm audible"                |
| 40 | 無効        | "show alarm central-office"         |
| 41 | 無効        | "show alarm outstanding"            |
| 42 | 無効        | "show alarm statistics"             |
| 43 | 有効        | "show cpu table"                    |
| 44 | 無効        | "show cpu info verbose"             |
| 45 | 有効        | "show cpu errors verbose"           |
| 46 | 有効        | "show cpu performance verbose"      |
| 47 | 無効        | "show resources"                    |
| 48 | 無効        | "show task table"                   |
| 49 | 無効        | "show task memory"                  |
| 50 | 無効        | "show task memory max"              |
| 51 | 無効        | "show task resources"               |
| 52 | 無効        | "show task resources max"           |
| 53 | 有効        | "show crash list"                   |
| 54 | 有効        | "show crash all"                    |
| 55 | 無効        | "show persistdump list"             |
| 56 | 無効        | "show persistdump display"          |
| 57 | 有効        | "show snmp trap history verbose"    |
| 58 | 無効        | "show snmp trap statistics verbose" |
| 59 | 有効        | "show logs"                         |
| 63 | 無効        | "show messenger settings"           |
| 64 | 有効        | "show messenger nameservice"        |
| 65 | 有効        | "show messenger statistics"         |
| 66 | 有効        | "show messenger bounces"            |
| 67 | 無効        | "debug limits checkup detailed"     |
| 68 | 無効        | "show plugin"                       |
| 69 | 無効        | "show module"                       |
| 70 | 無効        | "show ppp statistics"               |

| 番号  | デフォルト SDR | コマンド文字列                                   |
|-----|-----------|-------------------------------------------|
| 71  | 無効        | "show rsvp statistics"                    |
| 72  | 有効        | "show session disconnect-reasons verbose" |
| 73  | 無効        | "show apn statistics all"                 |
| 74  | 無効        | "show ipsg statistics"                    |
| 75  | 無効        | "show pdsn-service all"                   |
| 76  | 無効        | "show hsgw-service all"                   |
| 77  | 無効        | "show hsgw-service statistics all"        |
| 78  | 無効        | "show epdg-service all counters"          |
| 79  | 無効        | "show epdg-service statistics"            |
| 80  | 無効        | "show fa-service all"                     |
| 81  | 無効        | "show ha-service all"                     |
| 82  | 無効        | "show mag-service all"                    |
| 83  | 無効        | "show mipv6ha-service all"                |
| 84  | 無効        | "show lma-service all"                    |
| 85  | 無効        | "show dhcp-service all"                   |
| 86  | 無効        | "show sgsn-service all"                   |
| 87  | 無効        | "show sgsn sessmgr all memory statistics" |
| 88  | 無効        | "show operator-policy all"                |
| 89  | 無効        | "show call-control-profile all"           |
| 90  | 無効        | "show apn-profile all"                    |
| 91  | 無効        | "show imei-profile all"                   |
| 92  | 無効        | "show gprs-service all"                   |
| 93  | 無効        | "show iups-service all"                   |
| 94  | 無効        | "show sgtp-service all"                   |
| 95  | 無効        | "show map-service all"                    |
| 96  | 無効        | "show gs-service all"                     |
| 97  | 無効        | "show ggsn-service all"                   |
| 98  | 無効        | "show ggsn-service sgsn-table"            |
| 105 | 無効        | "show lac-service all"                    |

| 番号  | デフォルト SDR | コマンド文字列                                                       |
|-----|-----------|---------------------------------------------------------------|
| 106 | 無効        | "show lns-service all"                                        |
| 107 | 無効        | "show pdsnclosedrp-service all"                               |
| 108 | 有効        | "show subscriber summary"                                     |
| 109 | 有効        | "show connproxy sockets all"                                  |
| 110 | 無効        | "show session progress"                                       |
| 111 | 無効        | "show session subsystem data-info verbose"                    |
| 112 | 無効        | "show session subsystem full data-info"                       |
| 113 | 無効        | "show session subsystem facility sessmgr all debug-info"      |
| 114 | 無効        | "show sessctrl config-reconciliation statistics"              |
| 115 | 無効        | "show rp statistics"                                          |
| 116 | 無効        | "show mipfa statistics"                                       |
| 117 | 無効        | "show mipha statistics"                                       |
| 118 | 無効        | "show mipv6ha statistics"                                     |
| 119 | 無効        | "show lma-service statistics"                                 |
| 120 | 無効        | "show mag-service statistics"                                 |
| 121 | 無効        | "show cli configuration-monitor"                              |
| 122 | 有効        | "show srp info"                                               |
| 123 | 有効        | "show srp checkpoint statistics"                              |
| 124 | 無効        | "show srp checkpoint statistics verbose"                      |
| 125 | 無効        | "show srp checkpoint statistics sessmgr all"                  |
| 126 | 無効        | "show srp checkpoint statistics ipsecmgr all"                 |
| 127 | 有効        | "show srp checkpoint statistics sessmgr all write-list-stats" |
| 128 | 無効        | "show srp monitor"                                            |
| 129 | 有効        | "show srp monitor all"                                        |
| 130 | 無効        | "show srp monitor diameter debug"                             |
| 131 | 有効        | "show srp statistics"                                         |
| 132 | 無効        | "show srp call-loss statistics"                               |
| 133 | 無効        | "show srp audit-statistics"                                   |
| 134 | 無効        | "show gtpc statistics verbose"                                |

| 番号  | デフォルト SDR | コマンド文字列                                                                                           |
|-----|-----------|---------------------------------------------------------------------------------------------------|
| 135 | 有効        | "show gtpu statistics verbose"                                                                    |
| 136 | 有効        | "show gtpu debug-info"                                                                            |
| 137 | 有効        | "show gmm-sm statistics verbose"                                                                  |
| 138 | 有効        | "show sgtpc statistics verbose"                                                                   |
| 139 | 有効        | "show sgtpu statistics"                                                                           |
| 140 | 無効        | "show ss7-routing-domain all sctp asp all status peer-server all peer-server-process all verbose" |
| 141 | 有効        | "show ss7-routing-domain all sctp asp all statistics gen"                                         |
| 142 | 無効        | "show ss7-routing-domain all m3ua status peer-server all"                                         |
| 143 | 無効        | "show ss7-routing-domain all m3ua statistics peer-server all peer-server-process all"             |
| 144 | 無効        | "show ss7-routing-domain all qsaal statistics linkset all link all"                               |
| 145 | 無効        | "show ss7-routing-domain all sscf statistics linkset all link all"                                |
| 146 | 無効        | "show ss7-routing-domain all mtp3 status linkset all link all"                                    |
| 147 | 無効        | "show ss7-routing-domain all mtp3 statistics gen"                                                 |
| 148 | 無効        | "show ss7-routing-domain all mtp3 statistics linkset all link all"                                |
| 149 | 無効        | "show ss7-routing-domain all routes"                                                              |
| 150 | 無効        | "show sccp-network all status all"                                                                |
| 151 | 無効        | "show global-title-translation association"                                                       |
| 152 | 無効        | "show global-title-translation address-map"                                                       |
| 153 | 有効        | "show egtpc peers"                                                                                |
| 154 | 無効        | "show egtpc statistics interface mme"                                                             |
| 155 | 有効        | "show egtpc statistics interface sgsn"                                                            |
| 156 | 有効        | "show egtpc statistics interface sgw-ingress"                                                     |
| 157 | 有効        | "show egtpc statistics interface sgw-egress"                                                      |
| 158 | 有効        | "show egtpc statistics interface pgw-ingress"                                                     |
| 159 | 有効        | "show egtpc statistics interface cgw-egress"                                                      |
| 160 | 有効        | "show egtpc statistics interface epdg-egress"                                                     |
| 161 | 無効        | "show egtp-service all"                                                                           |
| 162 | 無効        | "show gtpu-service all"                                                                           |

| 番号  | デフォルト SDR | コマンド文字列                                                  |
|-----|-----------|----------------------------------------------------------|
| 163 | 無効        | "show pgw-service all"                                   |
| 164 | 無効        | "show sgw-service all"                                   |
| 165 | 無効        | "show saegw-service all"                                 |
| 166 | 無効        | "show hnbgw-access-service statistics"                   |
| 167 | 無効        | "show hnbgw-network-service statistics"                  |
| 168 | 無効        | "show mme-service all"                                   |
| 169 | 無効        | "show mme-service enodeb-association full all"           |
| 170 | 無効        | "show mme-service statistics debug"                      |
| 171 | 無効        | "show mme-service db statistics"                         |
| 172 | 無効        | "show sgs-service all"                                   |
| 173 | 無効        | "show sgs-service vlr-status full"                       |
| 174 | 無効        | "show sgs-service statistics all"                        |
| 175 | 有効        | "show sgw-service statistics all"                        |
| 176 | 無効        | "show saegw-service statistics all verbose"              |
| 177 | 無効        | "show saegw-service statistics all function sgw verbose" |
| 178 | 無効        | "show saegw-service statistics all function pgw verbose" |
| 179 | 有効        | "show pgw-service statistics all"                        |
| 180 | 無効        | "show scep statistics"                                   |
| 181 | 無効        | "show tcap statistics"                                   |
| 182 | 無効        | "show map statistics"                                    |
| 183 | 無効        | "show sms statistics"                                    |
| 184 | 無効        | "show pdg-service statistics"                            |
| 185 | 無効        | "show hnbgw sessmgr all memory statistics"               |
| 186 | 無効        | "show hnbgw sessmgr all internal statistics"             |
| 187 | 無効        | "show hnbgw disconnect-reasons"                          |
| 188 | 無効        | "show cs-network statistics"                             |
| 189 | 無効        | "show ps-network statistics"                             |
| 190 | 無効        | "show hnbgw statistics"                                  |
| 191 | 無効        | "show hnbgw counters"                                    |

| 番号  | デフォルト SDR | コマンド文字列                                                                                                                                                                                                              |
|-----|-----------|----------------------------------------------------------------------------------------------------------------------------------------------------------------------------------------------------------------------|
| 192 | 無効        | "show demux-mgr statistics hnbmgr full"                                                                                                                                                                              |
| 193 | 無効        | "show demuxmgr statistics bngmgr all"                                                                                                                                                                                |
| 194 | 無効        | "show alcap statistics"                                                                                                                                                                                              |
| 195 | 無効        | "show pdg-service statistics micro-tunnel"                                                                                                                                                                           |
| 196 | 無効        | "show pdg-service statistics transport"                                                                                                                                                                              |
| 197 | 無効        | "show demuxmgr statistics allmgr all"                                                                                                                                                                                |
| 198 | 無効        | "show demuxmgr statistics famgr all"                                                                                                                                                                                 |
| 199 | 無効        | "show demuxmgr statistics hamgr all"                                                                                                                                                                                 |
| 200 | 無効        | "show demuxmgr statistics l2tpmgr all"                                                                                                                                                                               |
| 201 | 無効        | "show demuxmgr statistics ipsgmgr all"                                                                                                                                                                               |
| 202 | 有効        | "show demuxmgr statistics sgtpcmgr all"                                                                                                                                                                              |
| 203 | 無効        | "show demuxmgr statistics imsimgr all"                                                                                                                                                                               |
| 204 | 有効        | "show demuxmgr statistics gtpcmgr all"                                                                                                                                                                               |
| 205 | 有効        | "show demuxmgr statistics egtpinmgr all"                                                                                                                                                                             |
| 206 | 無効        | "show demuxmgr statistics egtpegmgr all"                                                                                                                                                                             |
| 207 | 無効        | "show demuxmgr statistics pdgdmgr all"                                                                                                                                                                               |
| 208 | 有効        | "show demuxmgr statistics gtpumgr all"                                                                                                                                                                               |
| 209 | 無効        | "show bcmcs statistics all"                                                                                                                                                                                          |
| 210 | 有効        | "show linkmgr all parser statistics all"                                                                                                                                                                             |
| 211 | 無効        | "show gtp accounting servers"                                                                                                                                                                                        |
| 212 | 無効        | "show gtp statistics verbose"                                                                                                                                                                                        |
| 213 | 無効        | "show gtp counters all"                                                                                                                                                                                              |
| 214 | 無効        | "show gtp storage-server"                                                                                                                                                                                            |
| 215 | 無効        | "show gtp storage-server statistics verbose"                                                                                                                                                                         |
| 216 | 無効        | "show gtp storage-server local file statistics verbose"<br><br><b>重要</b> このコマンドを設定した後で、設定を保存してからシャーシをリロードし、コマンドを有効にする必要があります。設定ファイルを保存してシャーシをリロードする方法については、使用している展開の『 <i>System Administration Guide</i> 』を参照してください。 |

| 番号  | デフォルト SDR | コマンド文字列                                                                                                                                                                                                        |
|-----|-----------|----------------------------------------------------------------------------------------------------------------------------------------------------------------------------------------------------------------|
| 217 | 無効        | "show gtp storage-server local file counters all"<br><br><b>重要</b> このコマンドを設定した後で、設定を保存してからシャーンをリロードし、コマンドを有効にする必要があります。設定ファイルを保存してシャーンをリロードする方法については、使用している展開の『 <i>System Administration Guide</i> 』を参照してください。 |
| 218 | 無効        | "show gtp storage-server streaming file statistics verbose"                                                                                                                                                    |
| 219 | 無効        | "show gtp storage-server streaming file counters all"                                                                                                                                                          |
| 220 | 無効        | "show gtp group all"                                                                                                                                                                                           |
| 221 | 有効        | "show hd-storage-policy statistics all verbose"                                                                                                                                                                |
| 222 | 有効        | "show hd-storage-policy counters all verbose"                                                                                                                                                                  |
| 223 | 無効        | "show dhcp statistics verbose"                                                                                                                                                                                 |
| 224 | 無効        | "show npu table"                                                                                                                                                                                               |
| 225 | 無効        | "show npu sf hw-info"                                                                                                                                                                                          |
| 228 | 有効        | "show npu asr5500"                                                                                                                                                                                             |
| 229 | 無効        | "show l2tp statistics"                                                                                                                                                                                         |
| 230 | 有効        | "show fabric asr5500"                                                                                                                                                                                          |
| 231 | 有効        | "show vpn subsystem facility vpnmgr"                                                                                                                                                                           |
| 232 | 有効        | "show session recovery status verbose"                                                                                                                                                                         |
| 233 | 有効        | "show clock all"                                                                                                                                                                                               |
| 234 | 無効        | "show snmp statistics verbose"                                                                                                                                                                                 |
| 235 | 無効        | "show llc statistics verbose"                                                                                                                                                                                  |
| 236 | 無効        | "show bssgp statistics verbose"                                                                                                                                                                                |
| 237 | 無効        | "show bssap+ statistics verbose"                                                                                                                                                                               |
| 238 | 無効        | "show network-service-entity ip-config"                                                                                                                                                                        |
| 239 | 無効        | "show network-service-entity fr-config"                                                                                                                                                                        |
| 240 | 無効        | "show gprsns statistics sns-msg-stats"                                                                                                                                                                         |
| 241 | 無効        | "show radius authentication servers detail"                                                                                                                                                                    |
| 242 | 無効        | "show radius accounting servers detail"                                                                                                                                                                        |
| 243 | 有効        | "show radius counters all"                                                                                                                                                                                     |

| 番号  | デフォルト SDR | コマンド文字列                                                                       |
|-----|-----------|-------------------------------------------------------------------------------|
| 244 | 有効        | "debug console card cpu tail 4000 only"                                       |
| 245 | 有効        | "show rct stats verbose"                                                      |
| 246 | 有効        | "show heartbeat stats hatcpus"                                                |
| 247 | 無効        | "show ntp associations all"                                                   |
| 248 | 無効        | "show npu details"                                                            |
| 249 | 無効        | "show active-charging service all"                                            |
| 250 | 無効        | "show active-charging tcp-proxy statistics all verbose debug-info"            |
| 251 | 無効        | "show active-chargingedr-udr-file flow-control-counters verbose debug-only"   |
| 252 | 無効        | "show active-charging service statistics"                                     |
| 253 | 無効        | "show active-charging analyzer statistics"                                    |
| 254 | 無効        | "show active-charging dns-learnt-ip-addresses statistics sessmgr all verbose" |
| 255 | 無効        | "show active-charging analyzer statistics name ip verbose"                    |
| 256 | 無効        | "show active-charging analyzer statistics name ipv6 verbose"                  |
| 257 | 無効        | "show active-charging analyzer statistics name tcp verbose"                   |
| 258 | 無効        | "show active-charging analyzer statistics name http verbose"                  |
| 259 | 無効        | "show active-charging charging-action statistics"                             |
| 260 | 無効        | "show active-charging rulebase statistics"                                    |
| 261 | 無効        | "show active-charging ruledef statistics all charging"                        |
| 262 | 有効        | "show active-charging ruledef statistics all firewall wide"                   |
| 263 | 無効        | "show active-charging regex status all"                                       |
| 264 | 無効        | "show active-charging regex statistics memory summary"                        |
| 265 | 無効        | "show active-charging regex statistics ruledef summary"                       |
| 266 | 無効        | "show active-chargingedr-format statistics"                                   |
| 267 | 無効        | "show active-charging subsystem all debug-only"                               |
| 268 | 無効        | "debug acsmgr show flow-stats cumulative all-flows"                           |
| 269 | 無効        | "debug acsmgr show flow-stats cumulative http"                                |
| 270 | 無効        | "debug acsmgr show flow-stats cumulative ip"                                  |
| 271 | 無効        | "debug acsmgr show flow-stats cumulative tcp"                                 |
| 272 | 無効        | "debug acsmgr show flow-stats cumulative udp"                                 |



| 番号  | デフォルト SDR | コマンド文字列                                                         |
|-----|-----------|-----------------------------------------------------------------|
| 273 | 無効        | "debug acsmgr show flow-stats max-simultaneous-flows all-flows" |
| 274 | 無効        | "debug acsmgr show flow-stats max-simultaneous-flows http"      |
| 275 | 無効        | "debug acsmgr show flow-stats max-simultaneous-flows ip"        |
| 276 | 無効        | "debug acsmgr show flow-stats max-simultaneous-flows tcp"       |
| 277 | 無効        | "debug acsmgr show flow-stats max-simultaneous-flows udp"       |
| 278 | 無効        | "debug acsmgr show flow-stats duration-based all-flows"         |
| 279 | 無効        | "debug acsmgr show flow-stats duration-based tcp"               |
| 280 | 無効        | "debug acsmgr show flow-stats duration-based udp"               |
| 281 | 無効        | "debug acsmgr show flow-stats lifetime-based all-flows"         |
| 282 | 無効        | "debug acsmgr show p2p detection-params sct"                    |
| 283 | 無効        | "debug acsmgr show rule-optimization-information"               |
| 284 | 無効        | "debug sessmgr charging-service show-stats all"                 |
| 285 | 無効        | "debug acsmgr show memory usage"                                |
| 286 | 無効        | "debug aaamgr show memory usage"                                |
| 287 | 無効        | "show active-charging credit-control statistics debug-info"     |
| 288 | 無効        | "show active-charging credit-control session-states"            |
| 289 | 無効        | "show active-charging credit-control statistics"                |
| 290 | 無効        | "show diameter endpoints all"                                   |
| 291 | 無効        | "show diameter endpoints all debug-info"                        |
| 292 | 無効        | "show diameter route table debug-info"                          |
| 293 | 無効        | "show diameter peers full debug"                                |
| 294 | 無効        | "show diameter aaa-statistics"                                  |
| 295 | 無効        | "show diameter aaa-statistics all"                              |
| 296 | 無効        | "show diameter aaa-statistics debug-info"                       |
| 297 | 無効        | "show diameter accounting servers debug-info"                   |
| 298 | 無効        | "show diameter authentication servers debug-info"               |
| 299 | 無効        | "show diameter statistics"                                      |
| 300 | 無効        | "show diameter statistics debug-info"                           |
| 301 | 無効        | "show diameter statistics proxy"                                |

| 番号  | デフォルト SDR | コマンド文字列                                                                  |
|-----|-----------|--------------------------------------------------------------------------|
| 302 | 無効        | "show diameter statistics proxy debug-info"                              |
| 303 | 無効        | "show diameter dynamic-dictionary all contents"                          |
| 304 | 無効        | "show active-charging edr-udr-file statistics"                           |
| 305 | 無効        | "show active-charging firewall statistics debug-info"                    |
| 306 | 無効        | "show active-charging nat statistics"                                    |
| 307 | 無効        | "show demuxmgr statistics asngwmgr all"                                  |
| 308 | 無効        | "show asngw-service all"                                                 |
| 309 | 無効        | "show asngw-service statistics verbose"                                  |
| 310 | 無効        | "show demuxmgr statistics asnpcmgr all"                                  |
| 311 | 無効        | "show asnpc-service all"                                                 |
| 312 | 無効        | "show asnpc-service statistics verbose"                                  |
| 313 | 無効        | "show demuxmgr statistics phsgwmgr all"                                  |
| 314 | 無効        | "show phsgw-service all"                                                 |
| 315 | 無効        | "show phsgw-service statistics verbose"                                  |
| 316 | 無効        | "show demuxmgr statistics phspcmgr all"                                  |
| 317 | 無効        | "show phspc-service all"                                                 |
| 318 | 無効        | "show phspc-service statistics verbose"                                  |
| 319 | 無効        | "show demuxmgr statistics magmgr all"                                    |
| 320 | 無効        | "show active-charging content-filtering category policy-id all"          |
| 321 | 無効        | "show content-filtering category database all verbose"                   |
| 322 | 無効        | "show content-filtering category database facility srdbmgr all verbose"  |
| 323 | 無効        | "show content-filtering category statistics"                             |
| 324 | 無効        | "show content-filtering category statistics facility srdbmgr all"        |
| 325 | 無効        | "show active-charging content-filtering category statistics"             |
| 326 | 無効        | "show active-charging content-filtering server-group statistics verbose" |
| 327 | 無効        | "show active-charging url-blacklisting statistics"                       |
| 328 | 無効        | "show url-blacklisting database all"                                     |
| 329 | 無効        | "show url-blacklisting database facility acsmgr all"                     |
| 330 | 無効        | "show active-charging tethering-detection database"                      |

| 番号  | デフォルト SDR | コマンド文字列                                                         |
|-----|-----------|-----------------------------------------------------------------|
| 331 | 無効        | "show active-charging tethering-detection database sessmgr all" |
| 332 | 無効        | "show active-charging tethering-detection statistics"           |
| 333 | 無効        | "show ims-authorization service statistics"                     |
| 334 | 無効        | "show ims-authorization policy-control statistics"              |
| 335 | 無効        | "show ims-authorization policy-control statistics debug-info"   |
| 336 | 無効        | "show local-policy statistics summary"                          |
| 337 | 無効        | "show rohc statistics"                                          |
| 338 | 無効        | "show dns client statistics"                                    |
| 339 | 無効        | "show hss-peer-service service all"                             |
| 340 | 無効        | "show ipms status all"                                          |
| 341 | 無効        | "show ipms status debug-info"                                   |
| 342 | 無効        | "show kvstore"                                                  |
| 343 | 無効        | "show kvstore verbose"                                          |
| 344 | 無効        | "show kvstore kvclient"                                         |
| 345 | 無効        | "show kvstore kvmgr"                                            |
| 346 | 無効        | "show pcc-service all"                                          |
| 347 | 無効        | "show pcc-service statistics all"                               |
| 348 | 無効        | "show pcc-policy service all"                                   |
| 349 | 無効        | "show pcc-policy service statistics all"                        |
| 350 | 無効        | "show pcc-quota service all"                                    |
| 351 | 無効        | "show pcc-quota service statistics all"                         |
| 352 | 無効        | "show pcc-af service all"                                       |
| 353 | 無効        | "show pcc-af service statistics all"                            |
| 354 | 無効        | "show pcc-sp-endpoint all"                                      |
| 355 | 無効        | "show pcc-sp-endpoint statistics all"                           |
| 356 | 無効        | "show event-notif-list server all"                              |
| 357 | 無効        | 「show event-notif-list statistics」                              |
| 358 | 無効        | "show demux-mgr statistics bindmux all"                         |
| 359 | 無効        | "show congestion-control configuration"                         |

| 番号  | デフォルト SDR | コマンド文字列                                                        |
|-----|-----------|----------------------------------------------------------------|
| 360 | 無効        | "show congestion-control statistics mme full"                  |
| 361 | 無効        | "show congestion-control statistics imsimgr all full"          |
| 362 | 有効        | "show ge-switch counters (second sample)"                      |
| 363 | 有効        | "ethtool -S cpeth"                                             |
| 364 | 有効        | "Standby SMC Ophir Mac counters (second sample)" [ASR 5000 のみ] |
| 365 | 無効        | "show cli history"                                             |
| 366 | 無効        | "card-cpu boxer summary"                                       |
| 367 | 無効        | "show sls-service all"                                         |
| 368 | 無効        | "show sls-service peers all"                                   |
| 369 | 無効        | "show sls-service statistics all"                              |

注：

- 有効 = デフォルトレコードセクションに含まれています
- 無効 = デフォルトレコードセクションに含まれていません



## 付録 F

# シスコのセキュアブート

この付録では、シスコのセキュアブートプロセスと、それがイメージの命名規則に与える影響について簡単に説明します。

ここで説明する内容は、次のとおりです。

- [基本的な概念 \(623 ページ\)](#)
- [セキュアブートの概要 \(624 ページ\)](#)
- [MIO2 によるセキュアブートのサポート \(624 ページ\)](#)
- [イメージの命名規則 \(624 ページ\)](#)
- [真正性の検証 \(624 ページ\)](#)

## 基本的な概念

デジタル署名では、ソフトウェアコードなどの特定のデータブロックに関して一意のデジタル署名を作成します（多くの場合、コードまたはイメージ署名と呼ばれます）。署名は、チェックサムに似たハッシュアルゴリズムを使用して作成されます。ソフトウェアコードにこの方法で署名し、実行時にチェックして、変更されていないことを検証できます。通常、コードはコード所有者によって計算された署名を取得し、その署名はコードとともにシステムに保存されます。コードが後で実行されると、同じアルゴリズムを使用して独自の署名を作成し、事前に計算され保存された署名と比較することで自己検証できます。または、他のシステム要素がこの署名の計算とチェックを実行できます。

システムソフトウェアの範囲内の信頼要素は、本物であることがわかっているコードの一部です。信頼できるコードは、変更できない（変更を防ぐ方法で保存されている）か、真正性を保証するための十分な検証メカニズムが用意されているかのいずれかです。

Root of Trust は、保証された信頼要素が存在するシステムの最下位層です。システムで実行される最初のコードが変更不能である場合、それはそのシステムの Root of Trust になります。

信頼チェーンは一連の信頼要素であり、チェーン内の各要素は、その前の要素によって「信頼できる」と検証されます。信頼チェーンは Root of Trust 要素から始まり、チェーン内の連続する要素を検証していきます。

## セキュアブートの概要

シスコのセキュアブートは、Root of Trust を変更できない回路カード上のハードウェアチップデバイスにこれを配置します。電源投入直後に実行される最初のコード（マイクロローダ）は、シスコからの正規のコードであり、システムの製造時にプログラムされたものであることが保証されています。また、ソフトウェアイメージはすべて、ロード/実行の前に変更されていないか暗号で検証できます。

シスコのセキュアブートテクノロジーの目的は、保護されていないブートコードに関連する潜在的な問題に対処することです。

コードの一部が検証されると、そのコードは信頼され、プロセッサを制御することができます。ブートシーケンスの各ステップでは、コード署名されたモジュール（信頼チェーン）を介してブートモジュールの次のステップを検証します。

## MIO2 によるセキュアブートのサポート

ASR 5500 MIO2 は、リリースキーを持つデジタル署名されたイメージを使用したセキュアブートをサポートします。実稼働環境の MIO2 カードには、リリースキーサフィックス **.SPA** で署名されたイメージファイル名が必要です。例：asr5500-21.0.0.bin.SPA



**重要** MIO、DPC、および DPC2 カードにもデジタル署名されたブートイメージがありますが、署名は無視されます。

## イメージの命名規則

署名されたイメージと署名されていないイメージを区別するために、リリースエンジニアリングは、署名されたイメージのビルド名にサフィックスを追加します。たとえば、asr5500-20.0.0.bin などです。**SPA** は、お客様のネットワークに展開可能と署名されたリリースキーを示します。

## 真正性の検証

EXEC モードの **show software authenticity** コマンドは、starfile イメージの信頼チェーンおよび認証プロセスに関する情報を表示します。

このコマンドのシンタックスは次のとおりです。

```
show software authenticity { file url [validate] | keys | running }
```

注：

- **file url [ validate ]** は、フラッシュ上またはネットワーク上の starfile イメージの真正性情報を示しています。**検証** オプションは、イメージのデジタル署名検証を実行します。
- **keys** は、各キーストレージリージョン（プライマリ、バックアップ）の StarOS 公開キー情報と、ロールオーバーキー情報を示しています。
- **running** は、実行中のすべてのソフトウェアイメージ（StarOS、CFE（ブートストラップ）、BIOS/UEFI（Unified Extensible Firmware Interface）、およびマイクロローダー）の信頼チェーンに関する情報を示しています。

このコマンドの詳細については、『*Command Line Interface Reference*』を参照してください。





## 翻訳について

このドキュメントは、米国シスコ発行ドキュメントの参考和訳です。リンク情報につきましては、日本語版掲載時点で、英語版にアップデートがあり、リンク先のページが移動/変更されている場合がありますことをご了承ください。あくまでも参考和訳となりますので、正式な内容については米国サイトのドキュメントを参照ください。