

Cisco 安全邮件网关 AsyncOS 15.5.1 用户指南 - GD（常规部署）

上次修改日期: 2024 年 9 月 6 日

Americas Headquarters

Cisco Systems, Inc.
170 West Tasman Drive
San Jose, CA 95134-1706
USA
<http://www.cisco.com>
Tel: 408 526-4000
800 553-NETS (6387)
Fax: 408 527-0883

THE SPECIFICATIONS AND INFORMATION REGARDING THE PRODUCTS IN THIS MANUAL ARE SUBJECT TO CHANGE WITHOUT NOTICE. ALL STATEMENTS, INFORMATION, AND RECOMMENDATIONS IN THIS MANUAL ARE BELIEVED TO BE ACCURATE BUT ARE PRESENTED WITHOUT WARRANTY OF ANY KIND, EXPRESS OR IMPLIED. USERS MUST TAKE FULL RESPONSIBILITY FOR THEIR APPLICATION OF ANY PRODUCTS.

THE SOFTWARE LICENSE AND LIMITED WARRANTY FOR THE ACCOMPANYING PRODUCT ARE SET FORTH IN THE INFORMATION PACKET THAT SHIPPED WITH THE PRODUCT AND ARE INCORPORATED HEREIN BY THIS REFERENCE. IF YOU ARE UNABLE TO LOCATE THE SOFTWARE LICENSE OR LIMITED WARRANTY, CONTACT YOUR CISCO REPRESENTATIVE FOR A COPY.

The Cisco implementation of TCP header compression is an adaptation of a program developed by the University of California, Berkeley (UCB) as part of UCB's public domain version of the UNIX operating system. All rights reserved. Copyright © 1981, Regents of the University of California.

NOTWITHSTANDING ANY OTHER WARRANTY HEREIN, ALL DOCUMENT FILES AND SOFTWARE OF THESE SUPPLIERS ARE PROVIDED "AS IS" WITH ALL FAULTS. CISCO AND THE ABOVE-NAMED SUPPLIERS DISCLAIM ALL WARRANTIES, EXPRESSED OR IMPLIED, INCLUDING, WITHOUT LIMITATION, THOSE OF MERCHANTABILITY, FITNESS FOR A PARTICULAR PURPOSE AND NONINFRINGEMENT OR ARISING FROM A COURSE OF DEALING, USAGE, OR TRADE PRACTICE.

IN NO EVENT SHALL CISCO OR ITS SUPPLIERS BE LIABLE FOR ANY INDIRECT, SPECIAL, CONSEQUENTIAL, OR INCIDENTAL DAMAGES, INCLUDING, WITHOUT LIMITATION, LOST PROFITS OR LOSS OR DAMAGE TO DATA ARISING OUT OF THE USE OR INABILITY TO USE THIS MANUAL, EVEN IF CISCO OR ITS SUPPLIERS HAVE BEEN ADVISED OF THE POSSIBILITY OF SUCH DAMAGES.

Any Internet Protocol (IP) addresses and phone numbers used in this document are not intended to be actual addresses and phone numbers. Any examples, command display output, network topology diagrams, and other figures included in the document are shown for illustrative purposes only. Any use of actual IP addresses or phone numbers in illustrative content is unintentional and coincidental.

All printed copies and duplicate soft copies of this document are considered uncontrolled. See the current online version for the latest version.

Cisco has more than 200 offices worldwide. Addresses and phone numbers are listed on the Cisco website at www.cisco.com/go/offices.

Cisco and the Cisco logo are trademarks or registered trademarks of Cisco and/or its affiliates in the U.S. and other countries. To view a list of Cisco trademarks, go to this URL: <https://www.cisco.com/c/en/us/about/legal/trademarks.html>. Third-party trademarks mentioned are the property of their respective owners. The use of the word partner does not imply a partnership relationship between Cisco and any other company. (1721R)

© 2024 Cisco Systems, Inc. 保留所有权利。

目录

第 1 章

Cisco Secure Email Gateway使用入门	1
AsyncOS 15.5.1 中的新增功能	1
Web 界面比较（新 Web 界面与旧 Web 界面）	8
哪里可以获得详细信息	10
文档	10
培训	11
思科通知服务	11
知识库	12
思科支持社区	12
思科客户支持	12
第三方贡献者	12
思科欢迎您发表意见	13
注册思科账户	13
Cisco Secure Email Gateway概述	13
支持的语言	14

第 2 章

访问邮件网关	15
基于 Web 的图形用户界面 (GUI)	15
浏览器要求	15
访问 GUI	16
出厂默认用户名和密码	16
集中管理	17
云管理员 - Web 界面访问	17
使用“操作方法”小组件增强用户体验	18

禁用邮件网关上的“操作方法”小组件	18
更改配置设置	19
配置更改	19
提交或放弃更改	19
命令行界面 (CLI)	19
云管理员 - CLI 访问	19

第 3 章**设置和安装 23**

安装规划	23
查看影响规划决策的信息	23
计划将邮件网关放在网络外围	23
在 DNS 中注册邮件安全设备	24
安装情景	25
配置概述	25
传入	25
传出	25
以太网接口	25
硬件端口	26
高级配置	26
防火墙设置 (NAT, 端口)	26
将邮件网关通过物理方式连接到网络	26
配置场景	27
将传入和传出邮件分离	27
为系统设置做好准备	30
确定连接邮件网关的方式	31
连接到邮件网关	31
确定网络和 IP 地址分配	32
管理和数据端口的默认 IP 地址	32
选择接收和传送邮件的网络连接	32
将逻辑 IP 地址绑定到物理以太网端口	32
选择连接的网络设置	32

收集设置信息	33
使用系统设置向导	36
访问基于 Web 的图形用户界面 (GUI)	37
出厂默认用户名和密码	37
访问旧 Web 界面	38
在黄昏模式下访问新 Web 界面	38
使用基于 Web 的系统设置向导定义基本配置	39
第 1 步：开始	40
第 2 步：系统	40
第 3 步：网络	41
第 4 步：安全	45
第 5 步：审查	46
设置与 Active Directory 的连接	46
继续执行后续步骤	47
访问命令行界面 (CLI)	47
出厂默认用户名和密码	47
运行命令行界面 (CLI) 系统设置向导	48
更改管理员密码	49
接受许可协议	49
设置主机名	49
分配并配置逻辑 IP 接口	50
指定默认网关	50
启用 Web 界面	51
配置 DNS 设置	51
创建侦听程序	51
启用反垃圾邮件	58
选择默认反垃圾邮件扫描引擎	59
启用垃圾邮件隔离区	59
启用防病毒扫描	59
启用爆发过滤器	59
配置警报设置和自动支持	59

配置计划报告	60
配置时间设置	60
确认更改	60
测试配置	60
即时警报	61
将系统配置为企业网关	61
验证您的配置和后续步骤	61

第 4 章**了解邮件通道 63**

邮件管道概述	63
邮件管道流	63
传入/接收	66
主机访问表 (HAT)、发件人组和邮件流策略	66
“接收时间:” (Received:) 信头	67
默认域	67
退回验证	67
域名Map	67
收件人访问表 (RAT)	67
别名表	68
LDAP 收件人接受	68
SMTP Call-Ahead 收件人验证	68
工作队列/路由	68
邮件管道和安全服务	69
LDAP 收件人接受	69
伪装或 LDAP 伪装	69
LDAP 路由	69
邮件过滤器	70
邮件安全管理器 (按收件人扫描)	70
安全列表/阻止列表扫描	70
反垃圾邮件	70
防病毒	70

灰色邮件检测和安全取消订用	71
文件信誉扫描和文件分析	71
内容过滤器	71
爆发过滤器	71
隔离区	71
交付	72
虚拟网关	72
传送限制	72
基于域的限制	73
基于域的路由	73
全局取消订用	73
退回限制	73
<hr/>	
第 5 章	配置网关以接收邮件 75
	配置网关以接收邮件的概述 75
	使用侦听程序 76
	配置侦听程序的全局设置 78
	包含多种编码的邮件设置 80
	通过使用 Web 界面创建侦听程序侦听连接请求 81
	部分域、默认域和格式不正确的 MAIL FROM 85
	通过使用 CLI 创建侦听程序来侦听连接请求 85
	高级 HAT 参数 86
	企业网关配置 88
<hr/>	
第 6 章	IP 信誉过滤 91
	发件人 IP 信誉过滤概述 91
	IP 信誉服务 91
	IP 信誉得分 92
	Sender IP 信誉过滤器工作原理 93
	不同发件人 IP 信誉过滤方法的建议设置 93
	编辑侦听程序的 IP 信誉过滤得分阈值 94

- 使用 IP 信誉得分测试 IP 信誉过滤 95
- 在邮件主题中输入低 IP 信誉得分 96

第 7 章

- 使用主机访问表定义允许连接的主机 97
 - 有关定义允许连接哪些主机的概述 97
 - 默认 HAT 条目 98
 - 将远程主机定义在发件人组中 98
 - 发件人组语法 99
 - 网络所有者、域和 IP 地址定义的发件人组 100
 - 根据 HAT 设置策略 101
 - 按 IP 信誉得分定义发件人组 102
 - 通过查询 DNS 列表定义的发件人组 103
 - 使用邮件流策略定义邮件发件人的访问规则 103
 - HAT 变量语法 104
 - 使用 HAT 变量 105
 - 测试 HAT 变量 105
 - 了解预定义发件人组和邮件流策略 106
 - 以相同方式处理来自一个发件人组的邮件 108
 - 创建发件人组用于邮件处理 108
 - 将发件人添加到现有发件人组 109
 - 重新排列对传入连接所执行规则的顺序 109
 - 搜索发件人 110
 - 使用邮件流策略定义传入邮件规则 110
 - 定义邮件流策略的默认值 115
- 使用主机访问表配置 116
 - 将主机访问表配置导出到外部文件 116
 - 从外部文件导入主机访问表配置 116
- 为传入连接规则使用发件人地址列表 117
- SenderBase 设置和邮件流策略 118
 - HAT 有效位功能 118
 - HAT 配置 119

有效位元 HAT 策略选项	119
注入控制周期性	119
验证发件人	120
发件人验证：主机	120
发件人验证：信封发件人	121
部分域、默认域和格式不正确的 MAIL FROM	122
自定义 SMTP 代码和响应	122
发件人验证例外表	122
实施发件人验证 - 设置示例	123
使用 SUSPECTLIST 发件人组限制来自未经验证的发件人的邮件	124
对未经验证的发件人实施更严格的限制设置	124
定义邮件以使用 ACCEPTED 邮件流策略发送到未经验证的发件人	125
根据发件人的邮件地址从发件人验证规则中排除未经验证的发件人	125
在发件人验证例外表中搜索地址	125
为来自未经验证的发件人的邮件测试设置	126
发送 MAIL FROM 发件人地址格式不正确的测试邮件	126
从发件人验证规则中排除的地址发送邮件	126
发件人验证和日志记录	127
信封发件人验证	127

第 8 章

基于域名或收件人地址接受或拒绝连接	129
基于收件人地址接受或拒绝连接概述	129
收件人访问表 (RAT) 概述	130
使用 GUI 访问 RAT	130
使用 CLI 访问 RAT	130
编辑默认 RAT 条目	130
域和用户	131
添加为其接受邮件的域和用户	131
定义收件人地址	132
对特定收件人绕过 LDAP 接受查询	132
绕过针对特殊收件人的限制	133

- 重新排列收件人访问表中域和用户的顺序 133
- 将收件人访问表导出至外部文件 134
- 从外部文件导入收件人访问表 134

第 9 章**使用邮件过滤器实施邮件策略 137**

- 概述 137
- 邮件过滤器的要素 138
 - 邮件过滤器规则 138
 - 邮件过滤器操作 138
 - 邮件过滤器示例语法 139
- 邮件过滤器处理 140
 - 邮件过滤器顺序 141
 - 邮件信头规则和求值 141
 - 邮件正文与邮件附件 141
 - 内容扫描中的匹配阈值 142
 - 阈值语法 143
 - 邮件正文和附件的阈值评分 143
 - 多部分/备用 MIME 部分的阈值评分 143
 - 内容词典的阈值评分 144
 - 邮件过滤器中的 AND 和 OR 测试 144
- 邮件过滤器规则 145
 - 过滤器规则摘要表 145
 - 规则中的正则表达式 155
 - 使用正则表达式过滤邮件 156
 - 正则表达式使用准则 157
 - 正则表达式和非 ASCII 字符集 157
 - n 次测试 157
 - 区分大小写 157
 - 编写高效的过滤器 157
 - PDF 和正则表达式 158
- 智能标识符 158

智能标识符语法	159
邮件过滤器规则说明和示例	160
True 规则	162
Valid 规则	162
Subject 规则	162
信封收件人规则	163
组中的信封收件人规则	163
信封发件人规则	164
组中的信封发件人规则	164
发件人组规则	164
正文大小规则	165
远程 IP 规则	166
接收侦听程序规则	166
接收 IP 接口规则	166
日期规则	166
信头规则	167
随机规则	167
收件人计数规则	168
地址计数规则	168
正文扫描规则	169
正文扫描	169
加密检测规则	170
附件类型规则	170
附件文件名规则	171
DNS 列表规则	171
IP 信誉规则	172
词典规则	173
SPF-Status 规则	174
SPF-Passed 规则	176
S/MIME 网关邮件规则	176
S/MIME 网关验证规则	176

工作队列计数规则	176
SMTP 身份验证用户匹配规则	177
已签名规则	179
签名证书规则	179
信头重复规则	181
URL 信誉规则	183
URL 类别规则	184
损坏的附件规则	184
邮件语言规则	184
宏检测规则	185
伪造邮件检测规则	186
重复边界验证规则	187
格式不正确的 MIME 信头检测规则	187
地理位置规则	188
ETF 的域信誉规则	188
SDR 的域信誉规则	189
邮件过滤器操作	191
“过滤器操作”摘要表	191
附件组	198
操作变量	200
非 ASCII 字符集和邮件过滤器操作变量	202
匹配内容可视性	202
邮件过滤器操作说明和示例	203
跳过剩余的邮件过滤器操作	204
丢弃操作	204
退回操作	205
加密操作	205
传送时 S/MIME 签名或加密操作	205
S/MIME 签名或加密操作	206
通知和通知并抄送操作	206
密件抄送操作	208

隔离和复制操作	210
修改收件人操作	211
修改传送主机操作	211
修改源主机（虚拟网关地址）操作	212
存档操作	212
删除信头操作	213
插入信头操作	213
编辑信头文本操作	214
编辑正文文本操作	214
HTML 转换操作	215
退回配置文件操作	216
绕过反垃圾邮件系统操作	216
绕过灰色邮件操作	216
绕过防病毒系统操作	217
绕过文件信誉过滤和文件分析系统操作	217
绕过病毒爆发过滤器扫描操作	217
添加邮件标记操作	218
添加日志条目操作	218
添加 CEF 日志条目操作	218
URL 信誉操作	219
URL 类别操作	221
无操作	222
伪造邮件检测操作	222
附件扫描	222
用于扫描附件的邮件过滤器	224
图像分析	225
配置图像分析扫描引擎	225
微调图像分析设置	226
将邮件过滤器配置为根据图像分析结果执行操作	227
创建内容过滤器根据图像分析判定删除附件	228
配置基于图像分析判定的操作	228

通知	229
附件扫描邮件过滤器示例	229
插入信头	230
按文件类型丢弃附件	230
按词典匹配删除附件	232
隔离受保护的附件	232
检测未受保护的附件	232
使用邮件过滤器检测邮件附件中的恶意文件	232
使用 CLI 管理邮件过滤器	233
创建新的邮件过滤器	235
删除邮件过滤器	235
移动邮件过滤器	235
激活和停用邮件过滤器	236
激活或停用邮件过滤器	238
导入预策略过滤器	239
导出邮件过滤器	239
查看非 ASCII 字符集	239
显示邮件过滤器列表	239
显示邮件过滤器详细信息	240
配置过滤器日志订用	240
更改邮件编码	241
示例邮件过滤器	243
邮件过滤器示例	248
开放中继防御过滤器	248
策略实施过滤器	248
基于主题发送通知过滤器	249
密件抄送并扫描发送给竞争对手的邮件	249
阻止特定用户过滤器	249
存档和丢弃邮件过滤器	250
超大“收件人：”信头过滤器	250
空白“发件人：”过滤器	250

IP 信誉过滤器	251
更改 IP 信誉过滤器	251
文件名 Regex 过滤器	251
显示信头中 IP 信誉得分过滤器	251
在信头中插入策略过滤器	252
收件人过多退回过滤器	252
路由和域欺骗	252
使用虚拟网关过滤器	252
传送和接收使用同一侦听程序过滤器	253
单个侦听程序过滤器	253
删除欺骗域过滤器（单个侦听程序）	253
丢弃欺骗域过滤器（多个侦听程序）	253
其他丢弃欺骗域过滤器	254
检测循环过滤器	254
丢弃与文件 SHA-256 过滤器匹配的邮件附件	255
如果附件与文件 SHA-256 过滤器匹配，则丢弃邮件	255
配置扫描行为	255
为不可扫描的邮件配置邮件处理操作	260
传送邮件	260
将邮件发送到策略隔离区	261

第 10 章	邮件策略	263
	邮件策略概述	263
	根据每个用户执行邮件策略的方法	264
	以不同方式处理传入和传出邮件	265
	匹配用户与邮件策略	265
	第一个匹配为准	266
	策略匹配示例	266
	示例 1	267
	示例 2	267
	示例 3	267

邮件拆分	268
托管例外	269
配置邮件策略	269
配置传入或传出邮件的默认邮件策略	269
为发件人和收件人组创建邮件策略	270
为邮件策略定义发件人和收件人	271
示例	272
查找适用于发件人或收件人的策略	273
托管例外	274
设置邮件信头的优先级	274

第 11 章

内容过滤器	277
内容过滤器概述	277
内容过滤器的工作原理	277
如何使用内容过滤器扫描邮件内容	278
内容过滤器条件	278
内容过滤器操作	285
操作变量	290
根据内容过滤邮件的方法	292
创建内容过滤器	292
默认情况下为所有收件人启用内容过滤器	294
将内容过滤器应用到特定用户组的邮件	294
有关在 GUI 中配置内容过滤器的说明	295

第 12 章

将邮件网关配置为使用外部威胁源	297
外部威胁源概述	297
如何将邮件网关配置为使用外部威胁源	298
获取外部威胁源功能密钥	300
使用智能软件许可模式来管理邮件网关	300
在邮件网关中启用外部威胁源引擎	300
配置外部威胁源来源	301

配置 SecureX 威胁响应 源来源	303
处理包含威胁的邮件	307
配置发件人组以处理包含威胁的邮件	307
配置用于处理包含威胁的邮件的内容或邮件过滤器	308
使用内容过滤器检测邮件中的恶意域	308
创建域例外列表	309
使用邮件过滤器检测邮件中的恶意域	309
使用内容过滤器检测邮件中的恶意 URL	310
使用邮件过滤器检测邮件中的恶意域	311
使用内容过滤器检测邮件附件中的恶意文件	313
创建文件散列列表	314
使用邮件过滤器检测邮件附件中的恶意文件	314
将内容过滤器附加到传入邮件策略	315
外部威胁源和集群	315
监控外部威胁源引擎更新	315
查看警报	316
在邮件跟踪中显示威胁详细信息	316

第 13 章

发件人域信誉过滤	319
发件人域信誉过滤概述	319
SDR 判定	320
如何根据发件人域信誉过滤邮件	322
在邮件网关上启用发件人域信誉过滤	322
调整发件人域信誉策略	323
根据发件人域信誉配置邮件或内容过滤器以处理邮件	324
使用邮件过滤器根据发件人域信誉过滤邮件	324
使用内容过滤器根据发件人域信誉过滤邮件	326
创建域例外列表	327
将内容过滤器附加到传入邮件策略	328
发件人域信誉过滤和集群	328
在邮件跟踪中显示发件人域信誉详细信息	328

查看警报	329
查看日志	329
SDR 过滤日志条目的示例	329
发件人域信誉请求超时	329
发件人域信誉常规错误	330

第 14 章**与思科 SecureX 威胁响应集成 331**

将邮件网关与思科 SecureX 威胁响应集成	331
如何将邮件网关与思科 SecureX 威胁响应集成	332
前提条件	332
确认注册是否成功	333
在邮件网关上启用思科 SecureX 威胁响应	334
使用思科云服务门户重新注册邮件网关	334
使用思科 SecureX 功能区执行威胁分析	335
访问思科 SecureX 功能区	335
使用思科 SecureX 功能区和透视菜单将可观察对象添加到案例集中以进行威胁分析	337
对思科 SecureX 威胁响应中的邮件执行补救操作	339
使用思科成功网络改善邮件网关的用户体验	340
在邮件网关上启用 CSN	341
在邮件网关上禁用 CSN	341

第 15 章**将邮件网关配置为安全打印邮件附件 343**

概述	343
如何将邮件网关配置为安全的印邮件附件	344
在邮件网关上配置安全打印设置	344
将内容过滤器配置为安全打印邮件附件	345
将内容过滤器附加到传入邮件策略	348
安全打印设置和集群	348
监控带有安全打印附件的邮件	348
查看日志	348
安全打印日志条目示例	348

无法创建临时目录	349
无法创建安全打印 PDF 附件	349
损坏的文件	349
加密文件	349
超时错误	349
在邮件跟踪中显示安全打印详细信息	349

第 16 章

将邮件网关与思科安全感知云服务集成 351

概述	351
如何将邮件网关与思科安全感知云服务相集成	352
创建思科安全感知云服务帐户	353
配置防火墙设置以访问思科安全感知云服务	353
创建发件人组以在邮件网关中允许模拟的网络钓鱼邮件	354
从思科安全感知云服务获取身份验证令牌	355
在邮件网关上启用思科安全感知云服务	355
为归类为重复点击者的最终用户创建自定义传入邮件策略	356
思科安全感知云服务和集群	357
查看日志	357
查看警报	359

第 17 章

将 Cisco Secure Email Gateway 与威胁防御集成 361

威胁防御连接器概述	361
如何配置邮件网关以使用威胁防御连接器	362
设置威胁防御门户以从安全邮件网关接收邮件	363
获取邮件接收地址	363
在邮件网关上启用威胁防御连接器	363
在邮件网关上禁用威胁防御连接器	364
威胁防御连接器和集群	364
为威胁防御连接器配置传入邮件策略	364
监控威胁防御连接器报告	365
查看日志	365

威胁防御连接器日志条目示例 365

邮件发送失败 - TLS 错误 365

第 18 章

防病毒 367

防病毒扫描概述 367

试用版密钥 368

使用多个防病毒扫描引擎扫描邮件 368

Sophos 防病毒过滤 368

病毒检测引擎 369

病毒扫描 369

检测方法 369

模式匹配 369

启发式方法 369

仿真 370

病毒描述 370

Sophos 警报 370

发现病毒时 370

McAfee 防病毒过滤 370

病毒签名模式匹配 371

加密的多态病毒检测 371

启发式分析 371

发现病毒时 371

如何配置邮件网关以扫描病毒 372

启用病毒扫描和配置全局设置 372

配置面向用户的病毒扫描操作 373

邮件扫描设置 373

邮件处理设置 374

配置邮件处理操作的设置 375

为不同发件人和收件人组配置防病毒策略 378

防病毒配置注意事项 379

防病毒操作的流程图 380

向邮件网关发送邮件以测试防病毒扫描	381
更新病毒定义	383
关于通过 HTTP 检索防病毒更新	383
配置更新服务器设置	383
监控和手动检查防病毒更新	383
手动更新防病毒引擎	383
验证邮件网关上的防病毒文件是否已更新	384

第 19 章

管理垃圾邮件和灰色邮件	385
反垃圾邮件扫描概述	385
反垃圾邮件解决方案	386
如何配置邮件网关以扫描垃圾邮件	386
IronPort 反垃圾邮件过滤	387
试用版密钥	388
思科反垃圾邮件：概述	388
配置 IronPort 反垃圾邮件扫描	388
配置智能多重扫描和灰色邮件检测	390
配置思科智能多重扫描	390
管理灰色邮件	391
灰色邮件概述	392
邮件网关中的灰色邮件管理解决方案	392
灰色邮件管理解决方案工作原理	393
配置灰色邮件检测和安全取消订用	395
对灰色邮件检测和安全取消订用进行故障排除	401
配置智能多重扫描和灰色邮件检测的全局设置	402
定义反垃圾邮件策略	402
了解确认和疑似垃圾邮件阈值	405
配置示例：针对肯定是垃圾邮件与疑似垃圾邮件的操作	406
来自合法源的不需要的营销邮件	406
使用自定义信头将疑似垃圾邮件中的 URL 重定向到思科网络安全代理：配置示例	406
在不同的邮件策略中启用不同的反垃圾邮件扫描引擎：配置示例	408

避免垃圾邮件过滤器过滤邮件网关生成的邮件	409
在反垃圾邮件扫描期间添加的信头	410
向思科报告分类错误的邮件	410
如何向思科报告分类不正确的邮件	410
如何向思科报告分类不正确的邮件	412
使用思科邮件安全插件	413
将分类错误的邮件作为附件进行转发	413
跟踪邮件提交的方法	415
通过传入中继确定部署中的发件人 IP 地址	415
具有传入中继的环境示例	416
配置邮件网关以使用传入中继	417
启用传入中继功能	417
添加传入中继	418
中继邮件的邮件信头	419
传入中继如何影响功能	422
传入中继和过滤器	422
传入中继、HAT、IP 信誉得分和发件人组	423
传入中继和目录搜集攻击防御	423
传入中继和跟踪	423
传入中继和邮件安全监控（报告）	423
传入中继和邮件跟踪	423
传入中继和日志记录	423
配置日志以指定要使用的信头	424
监控规则更新	424
测试反垃圾邮件	425
向邮件网关发送邮件以测试思科反垃圾邮件	426
测试反垃圾邮件配置：使用 SMTP 的示例	426
不是测试反垃圾邮件效力的方式	427

病毒爆发过滤器工作原理	429
延迟、重定向和修改邮件	430
威胁类别	430
病毒爆发	431
网络钓鱼、恶意软件传播和其他非病毒威胁	431
思科安全智能运营中心	431
上下文自适应扫描引擎	432
延迟邮件	432
重定向 URL	432
修改邮件	433
规则的类型：自适应和病毒爆发	433
爆发规则	434
适应规则	434
病毒爆发	434
威胁级别	435
设置隔离区威胁级别阈值的指导原则	435
容器：“特定”和“始终”规则	435
病毒爆发过滤器功能的工作原理	436
邮件得分	436
动态隔离	437
病毒爆发生命周期和规则发布	438
管理病毒爆发过滤器	438
配置爆发过滤器全局设置	439
启用爆发过滤器功能	440
启用自适应规则	441
启用爆发过滤器的警报	441
启用 URL 日志记录和 URL 邮件跟踪详细信息	441
病毒爆发过滤器规则	441
管理爆发过滤器规则	441
爆发过滤器功能和邮件策略	442
设置隔离区级别阈值	443

隔离区最长保留时间	443
绕过文件扩展名类型	443
邮件修改	444
爆发过滤器功能和病毒爆发隔离区	446
监控病毒爆发隔离区	446
病毒爆发隔离区和“按规则摘要管理”视图	447
监控病毒爆发过滤器	448
病毒爆发过滤器报告	448
爆发过滤器概述和规则列表	448
病毒爆发隔离区	449
警报、SNMP 陷阱和爆发过滤器	449
病毒爆发过滤器功能故障排除	449
向思科报告分类错误的邮件	449
多个附件和绕过的文件类型	449
邮件和内容过滤器及邮件管道	449

第 21 章

防御恶意或不需要的 URL	451
关于 URL 的保护和控制	451
评估的 URL	452
URL 追溯判定和 URL 补救	452
设置 URL 过滤	453
URL 过滤要求	453
启用 URL 过滤	454
关于与Talos 情报服务的连接	456
适用于 URL 过滤功能的证书	456
Web 互动跟踪	456
配置网络交互跟踪	457
关于与思科聚合器服务器的连接	457
集群配置中的 URL 过滤	457
创建允许的 URL 过滤列表	457
导入 URL 列表	458

自定义最终用户访问恶意站点时看到的通知	459
根据邮件中 URL 的信誉或类别采取操作	460
使用 URL 相关条件（规则）和操作	460
按 URL 信誉或 URL 类别过滤：条件和规则	461
修改邮件中的 URL：在过滤器中使用 URL 信誉和 URL 类别操作	461
重定向 URL：最终用户会有哪些体验？	463
处理 URL 过滤的不可扫描邮件	463
补救邮箱中的恶意邮件	464
使用内容过滤器检测邮件中的恶意 URL	464
使用邮件过滤器检测邮件中的恶意域	466
监控 URL 过滤结果	467
在邮件跟踪中显示 URL 详细信息	467
URL 过滤故障排除	468
查看警报	468
查看日志	470
警报：Beaker 连接器：获取注册证书时出错	470
警报：Beaker 连接器：证书无效	470
无法连接Talos 情报服务	470
警报：无法连接到思科聚合服务器	471
警报：无法从思科聚合服务器检索网络交互跟踪信息	471
警报：邮件云扫描程序 (ECS)：证书无效	472
警报：邮件云扫描程序 (ECS)：网络无法访问	472
使用 websecurityadvancedconfig 命令	472
邮件跟踪搜索未找到指定类别的邮件	472
反垃圾邮件或病毒爆发过滤器不会捕获恶意 URL 和营销邮件	472
过滤类别中的 URL 未得到正确处理	473
最终用户通过重写的 URL 访问恶意站点	473
手动配置与Talos 情报服务通信的证书	473
关于 URL 类别	474
URL 类别说明	474
确定 URL 的类别	485

报告未分类和误分类的 URL 485

将来的 URL 类别集变更 485

第 22 章

文件信誉过滤和文件分析: 487

文件信誉过滤和文件分析概述 487

文件威胁判定更新 487

文件处理概述 488

文件信誉和分析服务所支持的文件 489

存档或压缩文件处理 490

发送到云端的信息的隐私性 491

FIPS 合规性 491

配置文件信誉和分析功能 491

与文件信誉和分析服务通信的要求 491

配置本地文件信誉服务器 492

配置本地文件分析服务器 492

启用和配置文件信誉和分析服务 493

将邮件网关与 Cisco Secure Endpoint 控制台集成 497

重要提示! 文件分析设置所需的更改 499

(仅公共云文件分析服务) 配置设备组 500

更新文件分析报告的设备组名称 501

哪些设备在分析组中? 501

查看文件分析分组的警报 501

配置用于文件信誉扫描和文件分析的邮件策略 502

隔离附件送交分析的邮件 504

使用文件分析隔离区 505

编辑文件分析隔离区设置 505

手动处理文件分析隔离区中的邮件 507

集中文件分析隔离区 507

文件信誉和分析 X 报头 507

向最终用户发送有关已丢弃消息或附件的通知 508

高级恶意软件防护和集群 508

确保您收到关于 思科高级恶意软件保护 问题的警报	508
思科高级恶意软件保护 功能的配置集中报告	509
文件信誉和文件分析报告与跟踪	509
通过 SHA-256 散列标识文件	509
文件信誉和文件分析报告页面	510
查看其他报告中的文件信誉过滤数据	511
关于 消息 跟踪和 思科高级恶意软件保护 功能	511
在文件威胁判定更改时采取操作	512
故障排除文件信誉和分析	512
日志文件	512
使用跟踪	513
有关无法连接至文件信誉或文件分析服务器的若干警报	513
API 密钥错误（本地文件分析）	513
API 密钥错误（公共云文件分析）	514
未按预期上传文件	514
有关可送交分析的文件类型警报	515
<hr/>	
第 23 章	防数据丢失 517
防数据丢失概述	517
DLP 扫描过程概述	518
防数据丢失的工作原理	518
防数据丢失的系统需求	519
防数据丢失的设置方式	519
启用防数据丢失 (DLP)	520
防数据丢失策略	520
DLP 策略说明	521
预定义的 DLP 策略模板	521
使用向导来设置 DLP 防护	521
使用预定义模板创建 DLP 策略	523
创建自定义 DLP 策略（高级）	524
关于使用内容匹配分类器来定义不允许的内容	525

内容匹配分类器示例	526
为自定义 DLP 策略创建内容匹配分类器	527
用于识别敏感内容的分类器检测规则（仅适用于自定义 DLP 策略）	528
用于识别标识号的正则表达式	529
使用敏感 DLP 术语的自定义词典（仅适用于自定义 DLP 策略）	530
可疑违规的风险系数的决定因素	532
使用基于实体的规则的最低分数（仅限自定义 DLP 策略）	534
查看使用了自定义内容分类器的策略	535
根据 DLP 策略过滤邮件	535
关于评估违规严重性	536
调整严重性刻度	536
排列邮件 DLP 策略用于违规匹配的顺序	537
将 DLP 策略与传出邮件策略关联	537
将 DLP 策略与默认的传出邮件策略关联	537
使用传出邮件策略向发件人和收件人指定 DLP 策略	538
关于编辑或删除 DLP 策略的重要信息	538
邮件操作	538
定义要针对 DLP 违规采取的操作（邮件操作）	539
查看和编辑邮件操作	540
创建 DLP 通知	541
DLP 通知模板变量定义	542
在邮件跟踪中显示敏感 DLP 数据	543
关于更新 DLP 引擎和内容匹配分类器	544
确定 DLP 引擎的当前版本	544
手动更新 DLP 引擎和内容匹配分类器	544
启用自动更新（不建议）	545
集中（集群式）邮件网关上的 DLP 更新	545
处理 DLP 事件邮件及数据	545
防数据丢失故障排除	546
DLP 无法在邮件附件中检测违规	546

第 24 章**思科邮件加密 547**

- 思科邮件加密概述 547
- 如何使用 思科安全邮件加密服务加密消息 547
 - 加密工作流程 548
- 使用邮件网关加密邮件 549
 - 在邮件网关上启用邮件加密 550
 - 配置密钥服务如何处理加密邮件 550
 - 配置信封的默认区域设置 553
 - 更新为 PXE 引擎的最新版本 554
- 确定要加密的邮件 554
 - 使用 TLS 连接作为加密备用项 554
 - 使用内容过滤器加密并立即传送邮件 555
 - 在传送时使用内容过滤器加密邮件 556
- 将加密信头添加到邮件 557
 - 加密信头 558
 - 加密信头示例 559
 - 启用信封密钥缓存进行离线打开 559
 - 启用无 JavaScript 的信封 559
 - 启用邮件到期 560
 - 禁用解密小程序 560

第 25 章**S/MIME 安全服务 561**

- S/MIME 安全服务概述 561
- 邮件网关中的 S/MIME 安全服务 561
 - 了解 S/MIME 安全服务的工作方式 562
 - 场景：企业到企业 562
 - 场景：企业到消费者 564
- 使用 S/MIME 签名并/或加密传出邮件 565
 - 邮件网关中的 S/MIME 签名和加密工作流程 565
 - S/MIME 签名工作流程 565

S/MIME 加密工作流程	565
如何使用 S/MIME 签名、加密或签名并加密传出邮件	566
设置用于 S/MIME 签名的证书	566
创建自签名 S/MIME 证书	567
导入 S/MIME 签名证书	568
设置用于 S/MIME 加密的公钥	569
添加用于 S/MIME 加密的公钥	569
S/MIME 搜集的公钥	570
搜集公钥	570
管理 S/MIME 发送配置文件	571
创建签名、加密或签名和加密邮件的 S/MIME 发送配置文件	571
编辑 S/MIME 发送配置文件	573
确定要签名、加密或签名并加密的邮件	573
使用内容过滤器签名、加密或签名并加密及立即传送邮件	573
传送时使用内容过滤器签名并/或加密邮件	574
使用 S/MIME 验证、解密或解密并验证传入的邮件	575
邮件网关中的 S/MIME 验证和解密工作流程	575
S/MIME 验证工作流程	575
S/MIME 解密工作流程	575
如何使用 S/MIME 验证、解密或解密并验证传入的邮件	575
设置解密邮件的证书	576
设置验证签名邮件的公钥	577
添加用于 S/MIME 验证的公钥	577
搜集用于 S/MIME 验证的公钥	578
启用公钥搜集	578
添加用于 S/MIME 验证的搜集公钥	579
启用 S/MIME 解密和验证	579
配置针对 S/MIME 解密或验证的邮件的操作	580
S/MIME 证书要求	580
签名的证书要求	580
加密的证书要求	581

管理公钥	582
添加公钥	582
从现有导出文件中导入公钥	583
导出公钥	583

第 26 章

补救邮箱中的邮件	585
概述	585
工作流程	586
邮件网关如何执行自动补救操作	587
对邮箱中的邮件执行补救操作	588
对 Microsoft Exchange Online 邮箱中的邮件执行补救操作	588
如何对 Microsoft Exchange Online 邮箱中的邮件配置补救操作	589
对 Microsoft Exchange On-Premise 邮箱中的邮件执行补救操作	590
如何对 Microsoft Exchange On-Premise 邮箱中的邮件配置补救操作	590
对混合部署上的邮箱中的邮件执行补救操作	591
如何对混合部署上的邮箱中的邮件执行自动补救操作	591
在邮件网关上配置邮箱补救	593
前提条件	593
在 Microsoft Exchange Online 邮箱中补救邮件的前提条件	593
在 On-Premise 账户中补救邮件的前提条件	594
在 Azure AD 上将您的邮件网关注册为应用	595
在邮件网关上启用帐户设置	597
创建账户配置文件	598
创建链式配置文件	599
将域映射到帐户配置文件	600
在邮箱中配置邮件的自动补救操作	600
在邮箱中搜索和补救邮件	601
升级到 AsyncOS 13.0 及更高版本	602
监控邮箱补救结果	603
查看邮件跟踪中的邮箱修复详细信息	603
邮箱补救故障排除	603

连接错误	603
查看日志	605
警报	606
未执行配置补救操作	606

第 27 章**邮件验证 607**

邮件验证概述	607
DomainKey 和 DKIM 身份验证	607
DomainKey 和 DKIM 验证工作流程	608
AsyncOS 中的 DomainKey 和 DKIM 签名	608
配置 DomainKey 和 DKIM 签名	609
签名密钥	610
导出和导入签名密钥	610
公钥	610
域配置文件	611
导出和导入域配置文件	612
对外发邮件启用签名	612
对退回和延迟邮件启用签名	612
配置 DomainKey/DKIM 签名 (GUI)	613
创建用于 DomainKeys 签名的域配置文件	613
创建用于 DKIM 签名的新域配置文件	614
创建或编辑签名密钥	616
导出签名密钥	617
导入或输入现有签名密钥	617
删除签名密钥	618
生成 DNS 文本记录	619
测试域配置文件	619
导出域配置文件	620
导入域配置文件	620
删除域配置文件	620
搜索域配置文件	621

编辑 DKIM 全局设置	621
域密钥和日志记录	622
使用 DKIM 如何验证传入的邮件	622
AsyncOS 执行的 DKIM 验证检查	623
管理 DKIM 验证配置文件	624
创建 DKIM 验证配置文件	625
导出 DKIM 验证配置文件	625
导入 DKIM 验证配置文件	626
删除 DKIM 验证配置文件	626
搜索 DKIM 验证配置文件	626
在邮件流策略上配置 DKIM 验证	627
DKIM 验证和日志记录	627
配置面向 DKIM 已验证邮件的操作	627
SPF 和 SIDF 验证概述	628
有关有效 SPF 记录的说明	629
有效的 SPF 记录	629
有效的 SIDF 记录	629
检测 SPF 记录	630
如何使用 SPF/SIDF 验证传入邮件	630
启用 SPF 和 SIDF	631
通过 CLI 启用 SPF 和 SIDF	632
接收的 SPF 信头	634
确定对 SPF/SIDF 已验证邮件执行的操作	634
验证结果	635
在 CLI 中使用 spf-status 过滤器规则	635
GUI 中的 spf-status 内容过滤器规则	636
使用 spf-passed 过滤器规则	637
测试 SPF/SIDF 结果	637
SPF/SIDF 结果基本粒度测试	637
SPF/SIDF 结果精细粒度测试	638
DMARC 验证	638

DMARC 验证工作流程	639
使用 DMARC 如何验证传入的邮件	640
管理 DMARC 验证配置文件	640
配置全局 DMARC 设置	643
对邮件流策略配置 DMARC 验证	644
配置 DMARC 反馈报告的返回地址	645
DMARC 汇聚报告	645
伪造邮件检测	646
设置伪造邮件检测	647
监控伪造邮件检测结果	648
在邮件跟踪中显示伪造邮件检测详细信息	648

第 28 章**文本资源 649**

文本资源概述	649
内容词典	649
文本资源	650
邮件免责声明标记	650
内容词典	650
词典内容	651
字词边界和双字节字符集	652
将词典作为文本文件导入和导出	652
添加词典	653
删除词典	653
导入词典	654
导出词典	654
使用和测试内容词典过滤器规则	655
词典匹配过滤器规则	655
词典条目示例	656
测试内容词典	656
了解文本资源	656
将文本资源作为文本文件导入和导出	657

文本资源管理概述	657
添加文本资源	658
删除文本资源	658
导入文本资源	659
导出文本资源	659
基于 HTML 的文本资源概述	659
导入和导出基于 HTML 的文本资源	660
使用文本资源	660
免责声明模板	661
通过侦听程序添加免责声明文本	661
通过过滤器添加免责声明	662
免责声明和过滤器操作变量	662
免责声明设置标记和多个编码	664
通知模板	666
防病毒通知模板	666
自定义防病毒通知模板	667
退回和加密失败通知模板	669
退回和加密失败通知变量	670
加密通知模板	670
第 29 章	
使用 SMTP 服务器验证收件人	671
SMTP Call-Ahead 收件人验证概述	671
SMTP Call-Ahead 收件人验证工作流程	671
如何使用外部 SMTP 服务器验证收件人	673
配置 Call-Ahead 服务器配置文件	673
SMTP Call-Ahead 服务器配置文件设置	673
Call-Ahead 服务器响应	675
启用侦听程序以通过 SMTP 服务器验证传入邮件	676
配置 LDAP 路由查询设置	676
SMTP Call-Ahead 查询路由	677
对特定用户或用户组忽略 SMTP Call-Ahead 验证	678

第 30 章

加密与其他 MTA 的通信 679

加密与其他 MTA 的通信概述 679

使用 TLS 加密 SMTP 会话的方法 679

证书的使用 680

部署自签名证书 680

部署自签名证书 681

证书和集中管理 681

中间证书 682

创建自签名证书 682

关于发送证书签名请求 (CSR) 到证书颁发机构 683

上传证书颁发机构签署的证书 683

导入证书 684

导出证书 685

在侦听程序的 HAT 中启用 TLS 685

使用 GUI 为公共或私有侦听程序分配用于 TLS 连接的证书 686

使用 CLI 为公共或私有侦听程序分配用于 TLS 连接的证书 686

日志记录 687

GUI 示例：更改侦听程序 HAT 的 TLS 设置 687

CLI 示例：更改侦听程序 HAT 的 TLS 设置 687

传送时启用 TLS 和证书验证 688

必要 TLS 连接失败时发送警报 690

启用 TLS 连接警报 690

日志记录 691

基于 DNS 的命名实体身份验证 691

基于 DNS 的命名实体身份验证概述 691

SMTP DANE 工作流程 692

创建 TLSA 记录 693

启用 TLS 以使用 DANE 支持进行传送 693

当 DANE 失败时发送警报 694

启用 DANE 警报 694

管理证书颁发机构列表	695
查看证书颁发机构预装列表	695
禁用系统证书颁发机构列表	696
导入自定义证书颁发机构列表	696
导出证书颁发机构列表	696
证书更新	697
管理受信任的根证书	697
为 HTTPS 启用证书	698

第 31 章

配置路由和传送功能	699
路由本地域的邮件	699
SMTP 路由概述	700
默认 SMTP 路由	700
定义 SMTP 路由	701
SMTP 路由限制	701
SMTP 路由和 DNS	701
SMTP 路由和警报	702
SMTP 路由、邮件传送和邮件拆分	702
SMTP 路由和出站 SMTP 身份验证	702
使用 GUI 管理发送出站邮件的 SMTP 路由	702
添加 SMTP 路由	702
导出 SMTP 路由	703
导入 SMTP 路由	703
重写地址	704
创建别名表	705
从命令行配置别名表	705
导出和导入别名表	706
从别名表中删除条目	707
别名表示例	707
aliasconfig 命令示例	709
配置伪装	712

伪装和 altsrghost	713
配置静态伪装表	713
专用侦听程序的伪装表示例	714
导入伪装表	714
伪装示例	715
域映射功能	722
导入和导出域映射表	727
定向退回的邮件	728
处理无法传送的邮件	729
有关软退回和硬退回的说明	730
退回配置文件参数	730
硬退回和状态命令	733
会话退回和 SMTP 路由邮件过滤器操作	733
退回配置文件示例	733
传送状态通知格式	734
延迟警告邮件	734
延迟警告邮件和硬退回	735
创建新的退回配置文件	735
编辑默认退回配置文件	735
Minimalist 退回配置文件示例	735
将退回配置文件应用到侦听程序	735
使用目标控制来控制邮件传送	736
速率限制	737
TLS	737
退回验证	737
退回配置文件	737
确定使用哪个接口传送邮件	737
默认传送限制	738
使用目标控制	738
控制互联网协议地址的版本	738
控制域的连接、邮件和收件人数量	738

控制 TLS	740
控制退回验证标记	741
控制退回	741
添加新的目标控制条目	741
导入和导出目标控制配置	741
目标控制和 CLI	745
退回验证	745
概述：标记和退回验证	745
处理传入退回邮件	746
退回验证地址标签密钥	746
接受合法的无标记退回邮件	747
使用退回验证防止退回邮件风暴	747
配置退回验证地址标记密钥	748
配置退回验证设置	748
使用 CLI 配置退回验证	748
退回验证和集群配置	748
设置邮件传送参数	749
默认传送 IP 接口	749
可能的传送功能	749
默认最大并发数	750
deliveryconfig 示例	750
使用 Virtual Gateway™ 技术为所有托管的域配置邮件网关	751
概述	752
设置虚拟网关地址	752
创建新的 IP 接口以与虚拟网关配合使用	752
将邮件映射到 IP 接口以进行传送	755
导入 altsrghost 文件	756
altsrghost 限制	756
具有 altsrghost 命令有效映射的文本文件示例	756
通过 CLI 添加 altsrghost 映射	757
监控虚拟网关地址	759

- 管理每个虚拟网关地址的传送连接 759
- 使用全局取消订用 760
 - 使用 CLI 添加全局取消订用地址 761
 - 导入和导出全局取消订用文件 762
- 回顾：邮件管道 763

第 32 章**将邮件网关与思科高级网络钓鱼防护集成 767**

- 思科高级网络钓鱼保护概述 767
 - 思科高级网络钓鱼防护的优势 767
 - 工作流程 768
- 如何将邮件网关与思科高级网络钓鱼防护云服务相集成 768
 - 前提条件 769
 - 激活思科高级网络钓鱼防护云服务的账户 769
 - 安装思科高级网络钓鱼防护云服务中的传感器 769
 - 从思科高级网络钓鱼防护云服务获取调配密钥 769
 - 在邮件网关上注册思科高级网络钓鱼防护传感器 770
 - 在邮件网关上启用高级网络钓鱼防护 771
 - 从思科高级网络钓鱼防护云服务获取 API 访问密钥 772
 - 配置传入邮件策略以启用邮件元数据转发 773
 - 监控思科高级网络钓鱼防护云服务上的邮件元数据 774
- 高级网络钓鱼防护和集群 775
 - “高级网络钓鱼防护报告” (Advanced Phishing Protection Reports) 页面 775
- 监控思科高级网络钓鱼防护云服务上的邮件元数据 775
- 显示提交至思科高级网络钓鱼防护云服务的邮件 776

第 33 章**LDAP 查询 777**

- LDAP 查询概述 777
 - 了解 LDAP 查询 778
 - 了解 LDAP 如何与 AsyncOS 配合使用 779
 - 将邮件网关配置为与 LDAP 服务器配合使用 780
 - 创建 LDAP 服务器配置文件以存储有关 LDAP 服务器的信息 781

- 测试 LDAP 服务器 783
- 启用 LDAP 查询以在特定侦听程序中运行 783
 - 配置 LDAP 查询的全局设置 783
 - 创建 LDAP 服务器配置文件示例 783
 - 在公共侦听程序上启用 LDAP 查询 784
 - 在专用侦听程序上启用 LDAP 查询 785
 - 对 Microsoft Exchange 5.5 的增强支持 785
- 处理 LDAP 查询 787
 - LDAP 查询的类型 788
 - 基本可区别名称 (DN) 788
 - LDAP 查询语法 788
 - 令牌: 789
 - 安全 LDAP (SSL) 789
 - 路由查询 789
 - 允许客户端匿名绑定到 LDAP 服务器 789
 - 匿名身份验证设置 790
 - Active Directory 的匿名绑定设置 791
 - Active Directory 实施说明 792
 - 测试 LDAP 查询 793
 - 排除 LDAP 服务器连接故障 794
 - 使用接受查询进行收件人验证 794
 - 接受查询示例 795
 - 为 Lotus Notes 配置接受查询 795
 - 使用路由查询将邮件发送到多个目标地址 796
 - 路由查询示例 796
 - 路由: MAILHOST 和 MAILROUTINGADDRESS 796
 - 使用伪装查询重写信封发件人 797
 - 伪装查询示例 797
 - 伪装“友好名称” 797
 - 使用组 LDAP 查询确定收件人是否为组成员 798
 - 组查询示例 799

- 配置组查询 799
 - 示例：使用组查询跳过垃圾邮件和病毒检查 801
- 使用基于域的查询路由到特定域 802
 - 创建基于域的查询 802
- 使用链查询执行一系列 LDAP 查询 803
 - 创建链查询 804
- 将 LDAP 用于目录搜集攻击预防 804
 - SMTP 会话期间的目录搜集攻击预防 804
 - 工作队列中的目录搜集攻击防御 806
 - 在工作队列中配置 Directory Harvest Prevention 806
- 配置 AsyncOS 进行 SMTP 身份验证 806
 - 配置 SMTP 身份验证 807
 - 指定密码作为属性 808
 - 配置 SMTP 身份验证查询 808
 - 通过另一个 SMTP 服务器进行 SMTP 身份验证（带转发的 SMTP 身份验证） 809
 - 通过 LDAP 进行 SMTP 身份验证 809
 - 在侦听程序上启用 SMTP 身份验证 810
 - 使用客户端证书对 SMTP 会话进行身份验证 813
 - 传出 SMTP 身份验证 813
 - 记录和 SMTP 身份验证 814
- 为用户配置外部 LDAP 身份验证 814
 - 用户账户查询 815
 - 组成员身份查询 815
- 对垃圾邮件隔离区的最终用户进行身份验证 817
 - Active Directory 最终用户身份验证设置示例 817
 - OpenLDAP 最终用户身份验证设置示例 818
- 垃圾邮件隔离区别名整合查询 818
 - Active Directory 别名整合设置示例 819
 - OpenLDAP 别名整合设置示例 819
- 用户可分辨名称设置示例 820
- 将 AsyncOS 配置为与多个 LDAP 服务器配合使用 820

使用 Azure AD 域服务执行收件人验证并解析组查询	821
测试服务器和查询	821
故障转移	821
配置邮件网关进行 LDAP 故障转移	822
负载均衡	822
为邮件网关配置负载均衡	823

第 34 章

使用客户端证书对 SMTP 会话进行身份验证	825
证书和 SMTP 身份验证概述	825
如何使用客户端证书验证用户	826
如何使用 SMTP 身份验证 LDAP 查询验证用户	826
如果客户端证书无效，如何使用 LDAP SMTP 身份验证查询验证用户	826
检查客户端证书的有效性	827
使用 LDAP 目录验证用户	828
使用客户端证书验证通过 TLS 的 SMTP 连接	828
从邮件网关建立 TLS 连接	829
更新已撤销证书的列表	830
使用客户端证书验证用户的 SMTP 会话	830
使用 SMTP AUTH 命令来验证用户的 SMTP 会话	831
使用客户端证书或 SMTP AUTH 验证用户的 SMTP 会话	832

第 35 章

使用邮件安全监控	835
邮件安全监控概述	835
邮件安全监控和集中管理	836
“邮件安全监控器” (Email Security Monitor) 页面	836
搜索和邮件安全监控	838
查看报告中所含邮件的详细信息	838
“我的控制面板” (My Dashboard) 页面	839
“概述” (Overview) 页面	840
系统概况	840
传入和传出摘要与图形	842

邮件分类	842
邮件分类方法	843
“传入邮件” (Incoming Mails) 页面	843
传入邮件	844
传入邮件详细信息列表	845
填充了数据的报告页面：发件人配置文件页面	847
发件人组报告	848
“发件人域信誉” (Sender Domain Reputation) 页面	849
传出目标	849
传出邮件发件人	849
“地理分布” (Geo Distribution) 页面	850
“传送状态” (Delivery Status) 页面	850
重试传送	851
“传送状态详细信息” (Delivery Status Details) 页面	851
“内部用户” (Internal Users) 页面	851
“内部用户详细信息” (Internal User Details)	852
搜索特定的内部用户	853
“DLP 事件” (DLP Incidents) 页面	853
DLP 事件详细信息	853
“DLP 策略详细信息” (DLP Policy Detail) 页面	854
“内容过滤器” (Content Filters) 页面	854
内容过滤器详细信息	854
“DMARC 验证” (DMARC Verification) 页面	854
“宏检测” (Macro Detection) 页面	855
“外部威胁源” (External Threat Feeds) 页面	855
“爆发过滤器” (Outbreak Filters) 页面	856
“病毒类型” (Virus Types) 页面	857
“URL 过滤” (URL Filtering) 页面	858
“网络交互跟踪” (Web Interaction Tracking) 页面	858
伪造邮件匹配项报告	859
文件信誉和文件分析报告	859

邮箱自动修复报告	859
“TLS 连接” (TLS Connections) 页面	860
“入站 SMTP 身份验证” (Inbound SMTP Authentication) 页面	860
“速率限制” (Rate Limits) 页面	861
“系统容量” (System Capacity) 页面	861
系统容量 - 工作队列	862
系统容量 - 传入邮件	863
系统容量 - 传出邮件	863
系统容量 - 系统负载	863
内存页面交换说明	864
系统容量 - 全部	864
“系统状态” (System Status) 页面	864
系统状态	864
规格	865
比率	865
计数器	865
“大量邮件” (High Volume Mail) 页面	866
“邮件过滤器” (Message Filters) 页面	866
“安全打印” (Safe Print) 页面	867
检索 CSV 数据	867
通过自动化流程检索 CSV 数据	867
新 Web 界面中的“邮件安全监控” (Email Security Monitor) 页面	869
搜索与交互式邮件报告页面	871
查看报告中所含邮件的详细信息	872
时间范围报告	872
“我收藏的报告” (My Favorite Reports) 页面	873
无法添加到“我的报告” (My Reports) 页面的模块	874
在“我收藏的报告” (My Favorite Reports) 页面上添加报告	874
“邮件流摘要” (Mail Flow Summary) 页面	875
邮件网关如何对邮件分类	877
传入和传出摘要与图形	877

在“邮件流摘要”(Mail Flow Summary)页面上对邮件进行分类	878
使用计数器过滤趋势图上的数据	880
“系统容量”(System Capacity)页面	880
系统容量 - 工作队列	881
系统容量 - 传入邮件	881
系统容量 - 传出邮件	881
系统容量 - 系统负载	881
内存页面交换说明	882
系统容量 - 全部	882
报告数据可用性	883
“思科高级恶意软件保护”(Advanced Malware Protection)页面	883
高级恶意软件防护 - 摘要	884
高级恶意软件保护 - AMP 信誉	884
高级恶意软件保护 - 文件分析	885
高级恶意软件保护 - 文件追溯	885
高级恶意软件保护 - 邮箱自动修复	886
通过 SHA-256 散列标识文件	887
查看其他报告中的文件信誉过滤数据	887
“病毒过滤”(Virus Filtering)页面	887
“宏检测”(Macro Detection)页面	888
“DMARC 验证”(DMARC Verification)页面	888
“URL 过滤”(URL Filtering)页面	888
“URL 追溯”(URL Retrospection)页面	889
“病毒爆发过滤”(Outbreak Filtering)页面	889
“伪造邮件检测”(Forged Email Detection)页面	891
“发件人域信誉”(Sender Domain Reputation)页面	891
“外部威胁源”(External Threat Feeds)页面	892
“邮件流详细信息”(Mail Flow Details)页面	892
“邮件流详细信息”(Mail Flow Details)页面中的视图	893
“传入邮件”(Incoming Mails)表	895
“发件人配置文件”(Sender Profile)页面	898

“发件人详细信息” (Sender Details) 表	899
发件人组报告	900
传出目标	900
“TLS 加密” (TLS Encryption) 页面	900
“入站 SMTP 身份验证” (Inbound SMTP Authentication) 页面	901
“速率限制” (Rate Limits) 页面	902
“按国家/地区划分的连接” (Connections by Country) 页面	902
“用户邮件摘要” (User Mail Summary) 页面	903
用户邮件控制详细信息	904
搜索特定的内部用户	904
“DLP 事件摘要” (DLP Incident Summary) 页面	904
DLP 事件详细信息	905
“DLP 策略详细信息” (DLP Policy Detail) 页面	905
“网络交互” (Web Interaction) 页面	905
“补救报告” (Remediation Report) 页面	906
“邮件过滤器” (Message Filters) 页面	907
“大量邮件” (High Volume Mail) 页面	908
“内容过滤器” (Content Filters) 页面	908
内容过滤器详细信息	908
“安全打印” (Safe Print) 页面	909
“高级网络钓鱼防护报告” (Advanced Phishing Protection Reports) 页面	909
“邮件策略详细信息报告” (Mail Policy Details Report) 页面	909
报告概述	910
计划或存档报告类型	910
有关报告的注意事项	911
设置报告的返回地址	911
管理报告	911
计划的报告	912
将报告计划为自动生成	912
编辑计划的报告	913
删除计划的报告	913

存档的报告	913
生成按需报告	914
邮件报告故障排除	914
邮件跟踪链接导致出现意外结果	914
云端的文件分析详细信息不完整	915

第 36 章**FIPS 管理 917**

FIPS 管理概述	917
FIPS 模式下的配置更改	917
将设备切换到 FIPS 模式	918
在 FIPS 模式下加密敏感数据	919
检查 FIPS 模式合规性	920
在 FIPS 模式下最小化 SMTP 上的 FIPS 限制	920
管理证书和密钥	921
管理用于 DKIM 签名和验证的密钥	921
DKIM 签名	921
DKIM 验证	922

第 37 章**邮件跟踪 923**

邮件跟踪概览	923
启用邮件跟踪	923
在旧界面上搜索邮件	924
在新 Web 界面上搜索邮件	927
处理邮件跟踪搜索结果	929
邮件跟踪详细信息	930
检查邮件跟踪数据的可用性	932
关于邮件跟踪和升级	933
邮件跟踪故障排除	933
搜索结果中不显示的附件	933
搜索结果中缺少预期邮件	933

策略、病毒和病毒爆发隔离区	935
策略、病毒和病毒爆发隔离区概述	935
隔离区类型	936
管理策略、病毒和病毒爆发隔离区	936
策略、病毒和爆发隔离区的磁盘空间分配	937
邮件在隔离区中的保留时间	937
自动处理的隔离邮件的默认操作	938
检查系统创建的隔离区的设置	938
配置策略、病毒和爆发隔离区	939
关于编辑策略、病毒和爆发隔离区设置	941
确定策略隔离区分配到的过滤器和邮件操作	941
关于删除策略隔离区	941
监控隔离区状态、容量和活动	942
策略隔离区性能	943
关于隔离区磁盘空间使用量的警报	943
策略隔离区和日志记录	943
关于向其他用户分配邮件处理任务	944
可访问策略、病毒和爆发隔离区的用户组	944
关于集群配置中的策略、病毒和病毒爆发隔离区	945
关于集中策略、病毒和病毒爆发隔离区	945
处理策略、病毒或爆发隔离区中的邮件	945
查看隔离区中的邮件	945
隔离的邮件和国际字符集	946
查找策略、病毒和病毒爆发隔离区中的邮件	946
手动处理隔离区中的邮件	947
发送邮件副本	948
关于在策略隔离区之间移动邮件	948
多个隔离区中的邮件	948
邮件详细信息和查看邮件内容	949
查看匹配的内容	949

下载附件	950
病毒检测	950
关于重新扫描隔离的邮件	951
病毒爆发隔离区	951
重新扫描爆发隔离区中的邮件	951
“按规则摘要管理”链接	952
向思科系统公司报告误报或可疑邮件	952

第 39 章

垃圾邮件隔离区 953

垃圾邮件隔离区概述	953
本地与外部垃圾邮件隔离区	953
设置本地垃圾邮件隔离区	954
在旧 Web 界面上启用和配置垃圾邮件隔离区	955
配置浏览器访问垃圾邮件隔离区的 IP 接口	956
配置对垃圾邮件隔离区的管理用户访问权限	957
配置隔离区垃圾邮件的邮件策略	958
限制邮件被隔离的收件人	958
确保邮件文本正确显示	958
指定默认编码	958
垃圾邮件隔离区语言	959
使用安全列表和阻止列表基于发件人控制邮件发送	959
安全列表和阻止列表的邮件处理	960
在旧 Web 界面上启用安全列表和阻止列表	960
外部垃圾邮件隔离区和安全列表/阻止列表	961
向安全列表和阻止列表中添加发件人和域（管理员）	961
安全列表和阻止列表条目的语法	966
清除所有安全列表和阻止列表	967
关于最终用户访问安全列表和阻止列表	967
向安全列表添加条目（最终用户）	967
将发件人添加到阻止列表（最终用户）	968
同步多个邮件网关上的安全列表/阻止列表（没有思科安全邮件和 Web 管理器的部署）	969

备份和恢复安全列表/阻止列表	969
安全列表和阻止列表故障排除	970
列入安全列表的发件人的邮件未传送	970
为最终用户配置垃圾邮件管理功能	971
访问垃圾邮件管理功能的最终用户的身份验证选项	971
LDAP 身份验证过程	972
IMAP/POP 身份验证过程	972
设置最终用户通过网络浏览器访问垃圾邮件隔离区的权限	973
配置最终用户访问垃圾邮件隔离区的权限	973
确定最终用户访问垃圾邮件隔离区的 URL	975
最终用户查看的邮件	975
通知最终用户被隔离的邮件	975
收件人电子邮件的邮件列表别名和垃圾邮件通知	978
测试通知	979
垃圾邮件通知故障排除	979
管理垃圾邮件隔离区的邮件	979
访问垃圾邮件隔离区（管理用户）	980
在垃圾邮件隔离区中搜索邮件	980
搜索超大邮件集合	981
查看垃圾邮件隔离区中的邮件	981
发送垃圾邮件隔离区中的邮件	981
删除垃圾邮件隔离区中的邮件	981
垃圾邮件隔离区的磁盘空间	982
关于禁用外部垃圾邮件隔离区	982
垃圾邮件隔离区功能故障排除	982

第 40 章

分配管理任务 983

处理用户帐户	983
用户角色	984
管理用户	985
添加用户	986

编辑用户	987
强制用户更改其密码	987
删除用户	987
控制对“邮件跟踪”中敏感信息的访问权限	987
管理思科安全云邮件网关	988
云管理员 (Cloud Administrator)	990
云操作员 (Cloud Operator)	991
云 DLP 管理员 (Cloud DLP Admin)	991
云服务中心 (Cloud Help Desk)	991
云访客 (Cloud Guest)	991
管理授权管理的自定义用户角色	991
“帐户权限” (Account Privileges) 页面	992
分配访问权限	993
邮件策略和内容过滤器	994
DLP 策略	995
AMP 配置	996
邮件报告	997
邮件跟踪	997
跟踪	998
隔离区	998
加密配置文件:	998
日志订用	998
定义自定义用户角色	998
在添加用户帐户时定义自定义用户角色	999
更新自定义用户角色的职责	999
编辑自定义用户角色	1000
复制自定义用户角色	1000
删除自定义用户角色	1000
密码	1001
更改密码	1001
锁定和解锁用户帐户	1001

配置受限制的用户帐户和密码设置	1002
云用户帐户	1002
外部身份验证	1005
启用 LDAP 身份验证	1006
启用 RADIUS 身份验证	1007
启用 SAML 身份验证	1008
配置对邮件网关的访问	1009
配置基于 IP 的网络访问	1010
直接连接	1010
通过代理连接	1010
限制网络访问时的重要预防措施	1010
创建访问列表	1011
配置会话超时	1012
配置 Web UI 会话超时	1012
配置 CLI 会话超时	1013
向管理用户显示消息	1013
在登录前显示消息	1013
在登录后显示消息	1014
管理安全外壳 (SSH) 密钥	1014
示例：安装新公钥	1015
示例：编辑 SSH 服务器配置	1015
远程 SSH 命令执行	1017
监控管理用户访问权限	1017

第 41 章

系统管理 1019

邮件网关的管理	1020
关闭或重新引导邮件网关	1020
暂停邮件接收和传送	1020
恢复暂停的邮件的接收和传送	1021
重置为出厂默认设置	1021
后续步骤	1022

显示 AsyncOS 的版本信息	1022
邮件网关许可	1022
功能密钥	1022
查看功能密钥	1022
智能软件许可	1023
概述	1023
启用智能软件许可	1027
向思科智能软件管理器注册邮件网关	1027
获取和使用 VLN、证书和密钥详细信息以便在气隙模式下注册 Cisco Secure Email Gateway	1028
申请许可证	1029
从思科智能软件管理器注销邮件网关	1030
向智能思科软件管理器注册邮件网关	1030
更改传输设置	1030
续约授权和证书	1031
预留功能许可证	1031
警报	1037
更新智能代理	1038
集群模式下的智能许可	1038
虚拟邮件网关许可证	1039
虚拟邮件网关许可证到期	1039
管理配置文件	1039
使用 XML 配置文件管理多个邮件网关	1040
管理配置文件	1040
保存和导出当前的配置文件	1041
通过邮件发送配置文件	1041
加载配置文件	1041
重置当前的配置	1044
查看配置文件	1044
“配置文件” (Configuration File) 页面	1044
管理磁盘空间	1045

(仅限虚拟邮件网关) 增加可用磁盘空间	1045
查看和分配磁盘空间使用情况	1045
管理“其他”配额的磁盘空间	1046
确保收到有关磁盘空间的警报	1046
磁盘空间和集中管理	1047
托管安全服务	1047
手动更新引擎	1047
回滚到以前版本的引擎	1048
查看日志	1048
服务更新	1048
设置以获取升级和更新	1049
分配升级和更新的选项	1049
将您的网络配置为从思科服务器下载升级和更新	1049
配置邮件网关以在严格的防火墙环境中获取升级和更新	1050
从本地服务器升级和更新	1050
从本地服务器升级和更新的硬件和软件要求	1051
在本地服务器上托管升级映像	1052
通过代理服务器进行更新	1052
配置服务器设置以下载升级和更新	1052
配置自动更新	1054
配置邮件网关以验证更新程序服务器证书的有效性	1055
将设备配置为信任代理服务器通信	1056
升级 AsyncOS	1056
关于升级集群系统	1057
有关升级过程的批量命令	1057
可用升级通知	1057
可用升级通知	1057
升级 AsyncOS 的准备工作	1058
下载和安装升级	1058
查看后台下载状态、取消或删除后台下载	1060
启用远程电源循环	1061

恢复到之前版本的 AsyncOS	1062
恢复的影响	1062
在虚拟邮件网关上恢复 AsyncOS 可能会影响许可证	1062
恢复 AsyncOS	1062
为邮件网关生成的邮件配置返回地址	1063
为系统运行状况参数配置阈值	1064
检查邮件网关的运行状况	1065
警报	1065
警报严重性	1066
自动支持	1066
警报传送	1066
警报邮件示例	1067
添加警报收件人	1067
配置警报设置	1068
警告设置	1069
查看最近的警报	1069
风险通告说明	1069
反垃圾邮件警报	1070
防病毒警报	1070
目录搜集攻击预防 (DHAP) 警报	1071
硬件风险通告	1071
垃圾邮件隔离区警报	1072
安全列表/阻止列表警报	1073
系统警告	1074
更新程序警报	1085
病毒爆发过滤器警报	1085
将警报集群化	1086
更改网络设置	1088
更改系统主机名	1089
配置域名系统 (DNS) 设置	1089
指定 DNS 服务器	1089

多个条目和优先级	1089
使用 Internet 根服务器	1090
反向 DNS 查询超时	1090
DNS 警报	1091
清除 DNS 缓存	1091
通过图形用户界面配置 DNS 设置	1091
配置 TCP/IP 通信路由	1091
配置默认网关	1092
配置 SSL 设置	1092
使用 SAML 2.0 的单点登录 (SSO)	1094
关于单点登录 (SSO) 和 SAML 2.0	1094
SAML 2.0 SSO 工作流	1094
SAML 2.0 的准则和限制	1095
概述	1095
注销	1096
限制	1096
如何在邮件网关上配置 SSO	1096
前提条件	1096
将邮件网关配置为服务提供商	1097
配置要与邮件网关通信的身份提供程序	1099
配置邮件网关上的身份提供程序设置	1101
在 AsyncOS API 的邮件网关上配置 OpenID Connect 1.0	1102
概述	1103
工作流程	1103
示例访问令牌	1103
前提条件	1104
在邮件网关上配置 OpenID Connect	1104
系统时间	1105
选择时区	1105
选择 GMT 偏移	1106
编辑时间设置	1106

- (推荐) 使用网络时间协议 (NTP) 设置邮件网关系统时间 1106
 - 手动设置邮件网关系统时间 1107
- 自定义视图 1107
 - 使用收藏夹页面 1107
 - 设置用户首选项 1108
- 常规设置 1108
 - 覆盖 Internet Explorer 兼容模式 1108
 - 在新 Web 界面上收集邮件网关的使用情况统计信息 1109
- 配置 HTTP 信头长度的最大值 1109
- 重启和查看服务引擎的状态 1109
- 接收和传送包含国际化域名 (IDN) 的邮件 1110
 - 前提条件 1110
 - 可使用邮件网关中的 IDN 域配置的功能 1110

第 42 章

- 使用 CLI 进行管理和监控 1113**
 - 使用 CLI 进行管理和监控概述 1113
 - 读取可用的监控组件 1114
 - 读取事件计数器 1114
 - 读取系统计量器 1116
 - 读取已传送和已退回邮件的速率 1117
 - 使用 CLI 监控 1118
 - 监控邮件状态 1119
 - 示例 1119
 - 监控详细的邮件状态 1120
 - 示例 1120
 - 监控邮件主机的状态 1121
 - 虚拟网关 1122
 - 示例 1122
 - 确定邮件队列的组成 1124
 - 示例 1124
 - 显示实时活动 1124

示例	1125
示例	1125
监控进站邮件连接	1126
示例	1126
检查 DNS 状态	1127
示例	1127
重置邮件监控计数器	1127
示例	1128
识别有效的 TCP/IP 服务	1128
管理邮件队列	1128
删除队列中的收件人	1128
示例	1128
退回队列中的收件人	1129
示例	1130
重定向队列中的邮件	1130
示例	1131
根据队列中的收件人显示邮件	1131
示例	1131
暂停邮件传送	1132
示例	1132
恢复邮件传送	1132
语法	1132
暂停接收邮件	1133
语法	1133
恢复接收邮件	1133
语法	1133
恢复邮件的传送和接收	1134
语法	1134
安排邮件立即传送	1134
语法	1134
暂停工作队列	1134

	查找并存档较早的邮件	1135
	语法	1136
	语法	1136
	跟踪系统中的邮件	1136
	使用 SNMP 监控系统运行状况和状态	1137
	MIB 文件	1138
	硬件对象	1138
	硬件陷阱	1139
	SNMP 陷阱	1139
	示例: snmpconfig 命令	1139
<hr/>		
第 43 章	使用服务日志来提高网络钓鱼检测效率	1143
	概述	1143
	在邮件网关上启用服务日志	1143
	在邮件网关上禁用服务日志	1144
	常见问题解答	1144
	我需要共享哪些数据?	1144
	思科采取哪些措施来确保我共享的数据安全?	1145
	共享数据是否会影响我的思科邮件网关的性能?	1146
	我是否可通过其他方式共享数据?	1146
<hr/>		
第 44 章	GUI 中的其他任务	1147
	图形用户界面 (GUI)	1147
	在接口上启用 GUI	1147
	GUI 中的系统信息	1148
	从 GUI 收集 XML 状态	1148
<hr/>		
第 45 章	高级网络配置	1149
	以太网接口上的媒体设置	1149
	使用 etherconfig 编辑以太网接口上的介质设置	1149
	编辑介质设置示例	1149

网络接口卡配对/组合	1150
NIC 配对和 VLAN	1151
NIC 对命名	1151
NIC 配对和现有侦听程序	1151
通过 etherconfig 命令启用 NIC 配对	1151
虚拟局域网 (VLAN)	1152
关于配置 VLAN	1153
管理 VLAN	1153
通过 etherconfig 命令创建新的 VLAN	1154
通过 interfaceconfig 命令在 VLAN 上创建 IP 接口	1155
使用 Web 界面配置 VLAN	1157
直接服务器返回	1157
启用直接服务器返回	1157
通过 etherconfig 命令启用环回接口	1158
通过 interfaceconfig 命令在环回接口上创建 IP	1159
在新 IP 接口上创建侦听程序	1160
以太网接口的最大传输单位	1161
接受或拒绝包含组播地址的 ARP 应答	1162

第 46 章

日志记录	1163
概述	1163
了解日志文件和日志订用	1163
日志类型	1163
日志类型特征	1167
日志检索方法	1170
日志文件名和目录结构	1173
日志回滚和传输计划	1173
默认启用的日志	1174
日志类型	1174
日志文件中的时间戳	1175
使用文本邮件日志	1175

解释文本邮件日志	1176
文本邮件日志条目示例	1177
根据发件人的来源国家/地区收到的邮件	1183
邮件附件中的最大 URL 数超过 URL 扫描限制	1184
邮件正文中的最大 URL 数超过 URL 扫描限制	1184
缩短的恶意 URL 重定向到思科代理服务器	1184
无法在邮件中扩展缩短的 URL	1184
邮件附件中恶意 URL 的日志条目	1185
由于提取失败而标记为不可扫描的邮件	1185
由于 RFC 违规而标记为不可扫描的邮件	1185
生成或重写邮件的日志条目	1185
发送到垃圾邮件隔离区的邮件	1186
外部威胁源邮件日志示例	1186
SDR 过滤日志条目的示例	1186
思科高级网络钓鱼防护云服务已过期	1188
思科高级网络钓鱼防护云服务过期日期提醒	1188
无 API 访问 UID 和 API 访问密钥	1188
API 访问 UID 或 API 访问密钥无效	1188
使用传送日志	1189
传送日志条目示例	1190
使用退回日志	1191
退回日志条目示例	1191
使用状态日志	1192
了解状态日志	1192
使用域调试日志	1195
域调试日志示例	1195
使用注入调试日志	1196
注入调试日志示例	1196
使用系统日志	1197
系统日志分析	1197
系统日志示例 - 集群间连接成功	1197

系统日志示例 - 计算机与集群间通信断开	1198
系统日志示例 - 配置更改同步到集群间	1198
使用 CLI 审核日志	1198
CLI 审核日志示例	1198
使用 FTP 服务器日志	1199
FTP 服务器日志示例	1199
使用 HTTP 日志	1199
HTTP 日志示例	1200
使用 NTP 日志	1200
NTP 日志示例	1200
使用扫描日志	1201
扫描日志示例	1201
使用反垃圾邮件日志	1201
反垃圾邮件日志示例	1202
使用灰色邮件日志	1202
灰色邮件日志示例	1202
使用防病毒日志	1202
防病毒日志示例	1203
使用 AMP 引擎日志	1203
AMP 引擎日志条目示例	1203
使用垃圾邮件隔离区日志	1208
垃圾邮件隔离区日志示例	1208
使用垃圾邮件隔离区 GUI 日志	1208
垃圾邮件隔离区 GUI 日志示例	1208
使用 LDAP 调试日志	1209
LDAP 调试日志示例	1209
使用安全列表/阻止列表日志	1210
安全列表/阻止列表日志示例	1211
使用报告日志	1211
报告日志示例	1211
使用报告查询日志	1212

报告查询日志示例	1212
使用更新程序日志	1213
更新程序日志示例	1213
更新程序日志示例	1214
了解跟踪日志	1214
使用身份验证日志	1215
身份验证日志示例	1215
使用配置历史记录日志	1215
配置历史记录日志示例	1215
使用外部威胁源引擎日志	1216
外部威胁源引擎日志示例	1216
使用合并事件日志	1217
使用 CSN 日志	1224
使用高级网络钓鱼防护日志	1225
使用审核日志	1225
使用 CSA 日志	1228
使用补救日志	1229
使用邮件云扫描程序日志	1230
日志订用	1230
配置日志订用	1230
日志级别	1231
在 GUI 中创建日志订用	1232
编辑日志订用	1232
配置日志记录的全局设置	1232
日志记录邮件信头	1233
合并事件日志的日志记录邮件信头	1234
使用 GUI 配置日志记录的全局设置	1235
滚动更新日志订用	1235
按文件大小回滚	1236
按时间回滚	1236
按需回滚日志订用	1237

在 GUI 上查看最近的日志条目	1237
在 CLI 中查看最近的日志条目 (tail 命令)	1238
示例	1238
配置主机密钥	1239

第 47 章

使用集群进行集中管理	1243
使用集群进行集中管理概述	1243
集群要求	1244
集群组织	1244
初始配置设置	1245
创建和加入集群	1245
clusterconfig 命令	1246
加入现有集群	1247
通过 SSH 加入现有集群	1247
通过 CCS 加入现有集群	1248
使用预共享密钥通过 SSH 加入现有集群	1250
添加组	1252
管理集群	1252
通过 CLI 管理集群	1252
复制和移动设置	1253
测试新配置	1253
永久退出集群 (删除)	1254
升级集群中的计算机	1254
CLI 命令支持	1255
所有命令均为集群感知	1255
commit 和 clearchanges 命令	1255
添加的新操作	1255
限制的命令	1256
通过 GUI 管理集群	1257
集群通信	1259
DNS 和主机名解析	1260

集群、完全限定域名和升级	1260
集群通信安全	1260
集群一致性	1261
断开连接/重新连接	1261
相互依赖的设置	1262
在集群邮件网关中加载配置	1263
最佳实践和常见问题解答	1265
最佳实践	1265
复制与移动	1265
良好的 CM 设计实践	1265
在集群设置中访问垃圾邮件或策略隔离区的最佳实践	1266
过程：配置示例集群	1266
使用 CM 设置（而不是集群默认设置）的 GUI 选项摘要	1268
设置和配置问题	1268
一般问题	1269
网络问题	1269
规划与配置	1270

第 48 章

测试和故障排除	1271
使用测试邮件调试邮件流：追踪	1271
使用侦听程序测试邮件网关	1277
示例	1278
排除网络故障	1280
测试邮件网关的网络连接	1280
故障排除	1281
排除侦听程序故障	1285
排除从设备传送邮件的故障	1286
排除性能问题	1288
Web 界面外观和呈现问题	1289
回应警报	1289
对“其他磁盘使用量接近配额”的警报进行故障排除	1289

对硬件问题进行故障排除	1290
远程重置邮件网关电源	1290
使用技术支持	1291
虚拟邮件网关技术支持	1291
从邮件网关提交或更新支持案例	1291
启用思科技术支持人员远程访问	1292
启用对网络连接邮件网关的远程访问	1292
启用对无直接网络连接的邮件网关的远程访问	1293
禁用技术支持隧道	1293
禁用远程访问	1294
检查支持连接的状态	1294
运行数据包捕获	1294

第 49 章

使用 D 模式优化邮件网关的出站邮件传送	1297
功能摘要：用于优化出站传送的 D 模式	1297
启用 D 模式的邮件网关独有的功能	1297
在启用了 D 模式的邮件网关中禁用的标准功能	1298
适用于启用了 D 模式的邮件网关的标准功能	1298
设置邮件网关以优化出站邮件传送	1299
配置节约资源的退回设置	1299
启用节约资源的退回设置示例	1299
使用 IronPort 邮件合并 (IPMM) 发送大量邮件	1300
IronPort 邮件合并概述	1300
邮件合并功能的优势	1300
使用邮件合并	1300
SMTP 注入	1300
变量替换	1301
保留的变量	1301
邮件示例 1	1302
部分组合	1302
邮件示例 2, 第 1 部分	1302

邮件示例 2, 第 2 部分	1302
IPMM 和 DomainKeys 签名	1303
命令说明	1303
XMRG FROM	1303
XDFN	1303
XPRT	1303
有关定义变量的说明	1304
IPMM 会话示例	1304
代码示例	1306

第 50 章

在思科安全邮件和 Web 管理器 (M 系列) 上集中管理服务	1307
思科安全邮件和 Web 管理器服务概述	1307
网络规划	1308
使用外部垃圾邮件隔离区	1308
邮件流和外部垃圾邮件隔离区	1308
从本地垃圾邮件隔离区迁移到外部隔离区	1309
启用外部垃圾邮件隔离区和外部安全列表/阻止列表	1309
禁用本地垃圾邮件隔离区以激活外部隔离区	1310
外部垃圾邮件隔离区故障排除	1311
关于集中策略、病毒和病毒爆发隔离区	1311
集中策略、病毒和病毒爆发隔离区	1311
集中策略、病毒和爆发隔离区的限制和局限性	1311
在集群配置中集中策略、病毒和病毒爆发隔离区的要求	1312
关于策略、病毒和爆发隔离区的迁移	1312
集中策略、病毒和病毒爆发隔离区	1313
关于禁用集中策略、病毒和爆发隔离区	1314
禁用集中策略、病毒和爆发隔离区	1315
集中策略、病毒和病毒爆发隔离区故障排除	1315
配置集中报告	1315
高级恶意软件保护报告的要求	1316
更改集中报告后报告信息的可用性	1316

关于禁用集中报告	1316
配置集中邮件跟踪	1316
使用集中服务	1317

附录 A:	FTP、SSH 和 SCP 访问	1319
	IP接口	1319
	AsyncOS 如何选择默认IP接口	1320
	配置对邮件网关的 FTP 访问	1320
	安全复制 (scp) 访问权限	1322
	通过串行连接访问邮件网关	1323
	80 和 90 系列硬件的串行端口引脚详细信息	1323
	70 系列硬件的串行端口引脚详细信息	1324

附录 B:	分配网络和 IP 地址	1325
	以太网接口	1325
	选择 IP 地址和网络掩码	1325
	接口配置示例	1326
	IP 地址、接口和路由	1326
	摘要	1327
	用于连接邮件网关的策略	1327

附录 C:	邮件策略和内容过滤器示例	1329
	传入邮件策略概述	1329
	访问邮件策略	1329
	已启用、已禁用和“不可用”	1330
	为传入邮件配置默认反垃圾邮件策略	1331
	为发件人和收件人组创建邮件策略	1332
	默认、自定义和已禁用	1335
	为不同的发件人组和收件人组创建邮件策略	1335
	为不同的发件人组和收件人组创建邮件策略	1336
	在邮件策略中查找发件人或收件人	1338
	托管例外	1338

基于内容过滤邮件	1338
隔离主题中包含“Confidential”的邮件	1339
删除邮件中的 MP3 附件	1340
退回发送到前员工的邮件	1340
将各个内容过滤器应用到不同的收件人组	1341
默认情况下为所有收件人启用内容过滤器	1342
对工程团队中的收件人允许 MP3 附件	1342
有关在 GUI 中配置内容过滤器的说明	1343

附录 D：

防火墙信息	1347
防火墙信息	1347
文件信誉和文件分析服务的防火墙信息	1350
保护邮件网关免遭网络攻击	1352

附录 E：

最终用户许可协议	1353
思科系统公司最终用户许可协议	1353
思科系统公司内容安全软件最终用户补充许可协议	1358

第 1 章

Cisco Secure Email Gateway使用入门

本章包含以下部分：

- [AsyncOS 15.5.1 中的新增功能](#)，第 1 页
- [Web 界面比较（新 Web 界面与旧 Web 界面）](#)，第 8 页
- [哪里可以获得详细信息](#), on page 10
- [Cisco Secure Email Gateway概述](#), on page 13

AsyncOS 15.5.1 中的新增功能

表 1: AsyncOS 15.5.1 中的新增功能

特性	说明
识别违反邮件结尾 RFC 标准的邮件	<p>您的邮件网关现在可以识别和过滤违反邮件结尾 RFC 标准的邮件（即，<CRLF.CRLF>）以检测威胁。</p> <p>当邮件网关收到包含无效邮件结尾序列的邮件时，它会向该连接内的所有邮件 ID (MID) 添加 X-Ironport-Invalid-End-Of-Message 扩展信头 (X-Header)，直到收到符合消息结尾 RFC 标准的。</p> <p>您可以在内容过滤器中配置策略，以便对这些邮件执行必要的操作。</p> <p>有关配置 CR 和 LF 处理字段的详细信息，请参阅 通过使用 Web 界面创建侦听程序侦听连接请求，第 81 页。</p>

特性	说明
<p>监控 Vault Service 和发送警报</p>	<p>现在，您的邮件网关会监控 Vault 服务并跟踪其状态（无论其是否已初始化）。它还会发送相应的警报消息并将状态信息记录到 <code>error_logs</code> 中。</p> <p>您可以使用以下方式之一访问警报日志：</p> <ul style="list-style-type: none"> • 导航至 Web 界面上的 系统管理 > 警报 页面，然后点击 查看排名靠前的警报 按钮。 • 在 CLI 中使用 <code>displayalerts</code> 命令。 <p>如果 Vault Service 由于任何问题而无法初始化，您会收到警报消息（在邮件中、Web 界面上和 CLI 中），指示 Vault Service 已关闭，并且您必须执行 Vault 恢复过程以恢复 Vault Service。</p> <p>注释 如果在升级到 AsyncOS 15.5.1 时升级失败，则应在 <code>upgrade_logs</code> 中检查 Vault Service 错误。如果识别出 Vault Service 错误，则必须恢复 Vault Service 或继续升级过程，而不保存配置。</p> <p>在以下情况下，您将收到警报消息：</p> <ul style="list-style-type: none"> • 如果在升级到 AsyncOS 15.5.1 后 Vault Service 无法初始化，您将通过邮件、Web 界面和 CLI 收到警报消息。 • 如果您的邮件网关的任何服务使用无法初始化的 Vault 服务，您将通过邮件、Web 界面和 CLI 收到警报消息。发送的警报消息取决于加密状态。可以使用 <code>fipsconfig > encryptconfig</code> 子命令检查加密状态。 <p>保管库监控机制每 75 分钟检查一次 Vault 服务。如果 Vault 服务关闭，则会发送警报消息，直到 Vault 服务恢复为止。</p> <p>有关成功的保管库运行状况检查和初始化日志条目示例的信息，请参阅 保管库运行状况检查和初始化成功，第 1183 页。</p> <p>要恢复 Vault Service，您必须执行 Vault 恢复过程。</p> <p>注释 如果启用了加密 (<code>CLI > fipsconfig > encryptconfig</code>)，请确保始终保存并保留邮件网关配置的副本，以避免数据丢失。</p> <p>有关如何保存邮件网关配置的详细信息，请参阅版本说明中的保存邮件网关的配置部分。</p> <p>有关如何执行 Vault 恢复过程的信息，请参阅版本说明中的“执行 Vault 恢复过程以解决 Vault 问题”部分。</p>

特性	说明
通过 CLI 重启 API 服务器	<p>现在，您可以使用新的 CLI 子命令 <code>API_SERVER</code> 重新启动 API 服务器。您可以使用 <code>API_SERVER</code> 子命令重新启动并查看 API 服务器的状态。 <code>API_SERVER</code> 子命令添加到 <code>diagnostic > Services</code> 子命令下。</p> <p>有关 <code>diagnostic</code> 命令及其子命令的详细信息，请参见《CLI 参考指南》的“命令参考样例”章节中的“<code>diagnostic</code>”章节。</p>
配置威胁扫描程序进行威胁检测	<p>在 AsyncOS 15.0 版本中，引入了威胁扫描程序功能来检测传入邮件中的威胁。在此版本中，您无法直接配置威胁扫描程序来检测威胁，它已在后端进行了配置。</p> <p>从此版本开始，您可以配置威胁扫描程序来检测邮件网关上的传入威胁。您可以为每个传入邮件策略启用或禁用威胁扫描程序。启用威胁扫描程序时，它会扫描传入邮件并影响反垃圾邮件判定。</p> <p>前提条件：您必须启用灰色邮件全局设置 (Graymail Global Settings) 才能启用威胁扫描程序。</p> <p>您可以通过以下方式按策略来配置威胁扫描程序：</p> <ul style="list-style-type: none"> • Web 界面： 导航至邮件策略 (Mail Policies) > 传入邮件策略 (Incoming Mail Policies)，然后点击邮件策略的反垃圾邮件 (Anti-Spam) 列下的链接，以便打开邮件策略：反垃圾邮件 (Mail Policies: Anti-Spam) 页面。您可以选中或取消选中启用威胁扫描程序 (Enable Threat Scanner) 复选框。 • CLI： 使用 <code>policyconfig</code> 命令。 <p>安装和升级情景</p> <p>在安装邮件网关或从 AsyncOS 15.0 或更早版本升级到 AsyncOS 15.5.1 版本时，默认情况下将禁用威胁扫描程序。有关详细信息，请参阅定义反垃圾邮件策略，第 402 页。</p>

特性	说明
强制要求本地用户使用思科智能软件许可	<p>从此版本（AsyncOS 15.0 之后的所有版本）开始，Cisco Secure Email Gateway必须使用思科智能软件许可。</p> <p>注释 从 AsyncOS 15.5.1 开始，将不再支持本地用户的经典许可。您将无法再在经典许可模式下订购新功能许可证或续订现有功能许可证。</p> <p>前提条件： 确保在思科智能软件管理器门户中创建智能账户，并在邮件网关上启用思科智能软件许可。有关详细信息，请参阅 智能软件许可，第 1023 页。</p> <p>在启用思科智能软件许可后，您可以将邮件网关升级到此版本，并在智能许可模式下继续使用现有功能许可证。</p>
包括其他属性以提高 SDR 服务的效力	<p>现在，您的邮件网关默认将其他属性 (Additional Attributes)（显示名称和完整邮件地址-用户名和域）作为遥测数据的一部分发送到思科 TAC 进行信誉分析，以提高发件人域信誉 (SDR) 服务的效率。</p> <p>当管理员登录到邮件网关时，您将收到一条警告消息，通知您在 SDR 中包括其他属性 (Include Additional Attributes) 选项已默认启用，以便遥测数据包括个人数据的处理。</p> <p>注释 仅当启用发件人域信誉过滤时，才会默认启用包括其他属性 (Include Additional Attributes) 选项。</p> <p>如果要禁用包括其他属性 (Include Additional Attributes) 选项：</p> <ol style="list-style-type: none"> 1. 导航到安全服务 (Security Services) > 域信誉 (Domain Reputation)。 2. 点击编辑全局设置 (Edit Global Settings) 并取消选中包括其他属性 (Include Additional Attributes) 复选框。 <p>有关详细信息，请参阅在邮件网关上启用发件人域信誉过滤，第 322 页。</p>

特性	说明
支持用于 DKIM 验证的大密钥大小值	<p>您可以在邮件网关中使用以下大密钥大小值进行 DKIM 验证：</p> <ul style="list-style-type: none"> • 3072 密钥位大小 • 4096 密钥位大小 <p>您可以通过以下方式对 DKIM 验证选择新的大密钥大小值：</p> <ul style="list-style-type: none"> • Web 界面：转到“邮件策略” (Mail Policies) > “验证配置文件” (Verification Profiles) > “添加配置文件或默认值” (Add Profile or Default)，然后从“接受的最小密钥：” (Smallest Key to be Accepted:) 或“接受的最大密钥：” (Largest Key to be Accepted:) 下拉列表字段中选择 3072 或 4096。 • CLI：使用 <code>domainkeysconfig>keys>new</code> 或编辑 (<code>edit</code>) > 输入可接受的最小密钥 (Enter the smallest key to be accepted) 或输入可接受的最大密钥 (Enter the largest key to be accepted) 选项并输入与特定 DKIM 验证配置文件的 3072 或 4096 对应的所需值。
新 DKIM 验证配置文件不支持 512 和 768 密钥大小值	<p>从此版本开始，在创建新的 DKIM 验证配置文件时，不再支持 512 和 768 密钥位大小值。</p> <p>注释 升级到此版本后，仍支持使用 512 和 768 密钥大小值来创建的现有 DKIM 验证配置文件</p>
TLS 1.3 对 SSL 服务的支持	<p>现在，您可以在邮件网关中为以下 TLS 服务配置 TLS 1.3：</p> <ul style="list-style-type: none"> • GUI HTTPS • 进站 SMTP • 出站 SMTP <p>仅当为“GUI HTTPS”、“进站 SMTP”和“出站 SMTP” TLS 服务配置 TLS 1.3 时，邮件网关才支持以下 TLS 密码：</p> <ul style="list-style-type: none"> • TLS_AES_128_GCM_SHA256 • TLS_AES_256_GCM_SHA384 • TLS_CHACHA20_POLY1305_SHA256 <p>注释 邮件网关不允许修改用于 TLS 1.3 的密码。</p> <p>在配置 TLS 1.3 后，您可以在邮件网关的旧版或新版 Web 界面与 API 服务之间使用 TLS 进行通信。</p>

特性	说明
使用 AsyncOS API 获取文件散列列表、RAT 和 SMTP 路由，保存和加载配置、地址列表和传入邮件策略用户信息	<p>现在，您可以使用 AsyncOS API 在邮件网关中获取有关文件散列列表、收件人访问表 (RAT) 条目、SMTP 路由、保存和加载配置、地址列表和传入邮件策略用户的信息。</p> <p>有关更多信息，请参阅《适用于思科安全电子邮件网关的 AsyncOS 15.5.1 API - 入门指南》的“配置 API”部分。</p>
在发件人或收件人级别对传出邮件实施 TLS	<p>现有的“目标控制”(Destination Controls) 配置允许您按域覆盖 TLS 模式 (例如 TLS 强制、TLS 首选等)。</p> <p>如果需要根据其他条件 (例如发件人、收件人等) 对传出邮件实施 TLS，您现在可以使用 X-ESA-CF-TLS-Mandatory 信头。</p> <p>您可以配置“内容过滤器 - 添加/编辑信头”(Content Filter - Add/Edit Header) 操作，以根据任何内容过滤器条件在“信头名称:”(Header Name:) 字段中添加 X-ESA-CF-TLS-Mandatory 信头，并将内容过滤器附加到传出邮件策略。</p>
在不同集群的计算机之间同步配置更改	<p>您可以将对一个集群中已登录计算机所做的配置更改同步到远程集群中的所有计算机。仅当两个集群位于同一区域的相同或不同数据中心时，才会发生同步过程。</p> <p>注释 只能在集群级别同步计算机之间的配置更改，而不能在组或计算机级别同步。</p> <p>注释 您必须将计算机移动到组级别，以避免通过集群间同步 SPAM 隔离区 IP 配置。</p> <p>要启用此功能，请联系您的思科客户经理。</p> <p>前提条件: 在请求思科客户经理启用此功能之前，请确保集群中所有计算机的配置相同。</p> <p>同步过程完成后，如果您在一台计算机上进行了配置更改，相同的配置会自动复制到集群中的所有计算机。您可以在系统日志中查看相同的配置。有关详细信息，请参阅日志记录，第 1163 页。</p> <p>注释 集群间连接过程完成后，不得再修改集群名称。确保集群具有唯一的名称。</p>

特性	说明
为单个传入邮件策略配置威胁防御连接器。	<p>现在，您可以为每个传入邮件策略配置威胁防御连接器，并为每个邮件策略使用单独的邮件接收地址。</p> <p>要使用此功能，您必须在安全邮件网关中配置并启用威胁防御连接器。</p> <p>转到邮件策略 (Mail Policies) > 传入邮件策略 (Incoming Mail Policies) 以便为单个邮件策略启用或禁用威胁防御连接器。</p> <p>有关详细信息，请参阅将 Cisco Secure Email Gateway 与威胁防御集成，第 361 页。</p>
扫描邮件中受密码保护的附件	<p>您可以在邮件网关中配置内容扫描程序，以便扫描传入或传出邮件中受密码保护的附件的内容。</p> <p>在邮件网关中扫描受密码保护的邮件附件将有助于组织：</p> <ul style="list-style-type: none"> • 检测使用恶意软件作为邮件附件的网络钓鱼活动，并通过密码保护来锁定受限的网络攻击。 • 分析包含针对恶意活动和数据隐私而受密码保护的附件的邮件。 <p>此功能支持以下语言 - 英语、意大利语、葡萄牙语、西班牙语、德语、法语、日语和韩文。</p> <p>有关详细信息，请参阅使用邮件过滤器实施邮件策略，第 137 页。</p>
用于 URL 追溯服务的基于区域的轮询	<p>您可以配置安全邮件网关连接的 URL 追溯服务区域，以进行判定更新。安全邮件网关 ESA 可以更新追溯服务区域和关联的终端 URL。</p> <p>有关详细信息，请参阅设置 URL 过滤，第 453 页。</p>
文件分析服务器区域增强	<p>从此版本开始，文件分析服务器区域支持两个新区域 - 澳大利亚和加拿大。</p> <p>您可以按照以下方式来配置文件分析服务器区域：</p> <ul style="list-style-type: none"> • Web 界面： 导航至安全服务 (Security Services) > 文件信誉和分析 (File Reputation and Analysis)，然后点击编辑全局设置 (Edit Global Settings)。 • CLI： 使用 <code>ampconfig > ADVANCED</code> 命令。 <p>有关详细信息，请参阅启用和配置文件信誉和分析服务，第 493 页。</p>

Web 界面比较（新 Web 界面与旧 Web 界面）

下表显示了新 Web 界面与旧版界面的比较：

表 2: 新 Web 界面与旧版界面的比较

Web 界面页面或元素	新 Web 界面	旧 Web 界面
登录页面	登录到邮件网关后，系统将显示“邮件流摘要” (Mail Flow Summary) 页面。	登录到邮件网关后，系统将显示“我的控制板” (My Dashboard) 页面。
“报告”下拉列表	您可以从“报告” (Reports) 下拉列表中查看邮件网关的报告。	您可以从 监控 (Monitor) 菜单查看邮件网关的报告。
“我的报告” (My Reports) 页面	从“报告” (Reports) 下拉列表中选择 我的报告 (My Reports) 。	您可以从 监控 (Monitor) > 我的控制板 (My Dashboard) 查看“我的报告” (My Reports) 页面。
“邮件流摘要” (Mail Flow Summary) 页面	邮件流摘要 页面包括传入邮件和传出邮件的趋势图和摘要表。	传入邮件 包括传入和传出邮件的图和摘要表。
“高级恶意软件保护”报告页面	以下各部分在“报告”菜单的高级恶意软件保护报告页面上可用： <ul style="list-style-type: none"> • 摘要 • AMP 文件信誉 • 文件分析 • 文件追溯 • 邮箱自动补救 	邮件网关的 监控 (Monitor) 菜单下具有以下高级恶意软件保护 (Advanced Malware Protection) 报告页面： <ul style="list-style-type: none"> • 高级恶意软件防护 • AMP 文件分析 • AMP 判定更新 • 邮箱自动补救
“爆发过滤器” (Outbreak Filters) 页面	“过去一年病毒爆发”和“过去一年病毒爆发摘要”在新 Web 界面的 爆发过滤 (Outbreak Filtering) 报告页面中不可用。	监控 (Monitor) > 病毒爆发过滤器 (Outbreak Filters) 页面显示“过去一年病毒爆发” (Past Year Virus Outbreaks) 和“过去一年病毒爆发摘要” (Past Year Virus Outbreak Summary)。

Web 界面页面或元素	新 Web 界面	旧 Web 界面
垃圾邮件隔离区（管理和最终用户）	<p>在新 Web 界面中点击隔离区 (Quarantine) > 垃圾邮件隔离区 (Spam Quarantine) > 搜索 (Search)。</p> <p>最终用户可以使用以下 URL 访问垃圾邮件隔离区：</p> <p><code>https://example.com:<https-api-port>/eq-login</code></p> <p>其中，example.com 是设备主机名，<https-api-port> 是防火墙上打开的 AsyncOS API HTTPS 端口。</p>	您可以从监控 (Monitor) > 垃圾邮件隔离区 (Spam Quarantine) 菜单查看垃圾邮件隔离区。
策略、病毒和爆发隔离区	<p>在新 Web 界面中点击隔离区 (Quarantine) > 其他隔离区 (Other Quarantine)。</p> <p>在新 Web 界面中，您只能查看“策略”、“病毒”和“病毒爆发隔离区”。</p>	在邮件网关上，您可以使用监控 (Monitor) > 策略、病毒和病毒爆发隔离区 (Policy, Virus and Outbreak Quarantines) 来查看、配置和修改策略、病毒和病毒爆发隔离区。
为隔离区中的邮件选择所有操作	您可以选择多个（或所有）邮件并执行邮件操作，例如删除、延迟、发布、移动等。	您不能选择多个邮件来执行邮件操作。
附件的最大下载限制	已隔离邮件的附件下载最大限制为 25 MB。	-
受拒连接数	要搜索已拒绝连接，请点击上的跟踪 (Tracking) > 搜索 (Search) > 已拒绝连接 (Rejected Connection) 选项卡。	-
查询设置	邮件跟踪功能的查询设置字段在上不可用。	您可以在“邮件跟踪”功能的“查询设置”字段中设置查询超时。
邮件跟踪数据可用性	点击 Web 界面页面右上方的齿轮图标，以访问“邮件跟踪数据可用性” (Message Tracking Data Availability) 页面。	您可以查看邮件网关缺少数据的时间间隔。
显示邮件的更多详细信息	您可以查看邮件的更多详细信息，例如判定图表、上次状态、发件人组、发件人 IP、IP 信誉得分和策略匹配详细信息。	-

Web 界面页面或元素	新 Web 界面	旧 Web 界面
判定图表和上次状态判定	判定图表显示由邮件网关中的每个引擎触发的各种可能判定的信息。 邮件的“上次状态”决定了在引擎的所有可能判定之后触发的最终判定。	邮件的判定图表和上次状态判定不可用。
邮件详细信息中的邮件附件和主机名	在邮件网关上邮件的“邮件详细信息”部分，不显示邮件附件和主机名。	邮件附件和主机名显示在邮件的“邮件详细信息”部分。
邮件详细信息中的发件人组、发件人 IP、IP 信誉得分和策略匹配	邮件的发件人组、发件人 IP、IP 信誉得分和策略匹配的详细信息显示在邮件网关的“邮件详细信息” (Message Details) 部分中。	邮件的发件人组、发件人 IP、IP 信誉得分和策略匹配在邮件的“邮件详细信息”部分不可用。
邮件方向（传入或传出）	邮件网关的邮件跟踪结果页面显示邮件方向（传入或传出）。	“邮件跟踪结果” (Message Tracking Results) 页面不显示邮件方向（传入或传出）。

哪里可以获得详细信息

思科提供以下资源用于了解有关邮件网关的更多信息：

- [文档](#), on page 10
- [培训](#), on page 11
- [思科通知服务](#), on page 11
- [知识库](#), on page 12
- [思科支持社区](#), on page 12
- [思科客户支持](#), on page 12
- [第三方贡献者](#), on page 12
- [思科欢迎您发表意见](#), on page 13
- [注册思科账户](#), on page 13

文档

可通过点击右上角的“帮助和支持” (Help and Support)，直接从设备 GUI 访问联机帮助版本的用户手册。

Cisco Secure Email Gateway 的文档集包括以下文档和手册：

- 版本说明
- 思科邮件安全设备模型快速入门指南

- 所用型号或系列的硬件安装或硬件安装与维护指南
- 思科内容安全虚拟设备安装指南
- 适用于Cisco Secure Email Gateway思科邮件安全设备的 AsyncOS 用户指南（本手册）
- 《适用于Cisco Secure Email Gateway的 AsyncOS CLI 参考指南》
- 《使用Cisco Secure Email Gateway的 AsyncOS API - 入门指南》

所有思科内容安全产品的文档均可从以下位置获取：

思科内容安全产品的文档	位置
硬件和虚拟设备	请参阅此表中适用的产品。
Cisco Secure Email Gateway	http://www.cisco.com/c/en/us/support/security/email-security-appliance/tsd-products-support-series-home.html
Cisco Secure Web Appliance	http://www.cisco.com/c/en/us/support/security/web-security-appliance/tsd-products-support-series-home.html
思科安全邮件和 Web 管理器	http://www.cisco.com/c/en/us/support/security/content-security-management-appliance/tsd-products-support-series-home.html
思科安全邮件网关 CLI 参考指南	http://www.cisco.com/c/en/us/support/security/email-security-appliance/products-command-reference-list.html
思科安全邮件网关 API 使用入门指南	https://www.cisco.com/c/en/us/support/security/email-security-appliance/products-programming-reference-guides-list.html

培训

有关培训的详细信息可从以下网址获得：

- <http://www.cisco.com/c/en/us/training-events/training-certifications/supplemental-training/email-and-web-security.html>
- <http://www.cisco.com/c/en/us/training-events/training-certifications/overview.html>

思科通知服务

注册以接收与思科内容安全设备相关的通知，如安全建议、现场通知、销售终止或支持终止声明，以及有关软件更新和已知问题的信息。

您可以指定通知接收频率和要接收的信息类型等选项。您必须为您所用的每种产品单独注册。

要进行注册，请访问 <http://www.cisco.com/cisco/support/notifications.html>

需要 Cisco.com 账户才能注册。如果没有，请参阅[注册思科账户](#)，on page 13。

知识库

Procedure

步骤 1 转到主产品页面 (<http://www.cisco.com/c/en/us/support/security/email-security-appliance/tsd-products-support-series-home.html>)

步骤 2 查找名称中包含 **TechNotes** 的链接。

思科支持社区

思科支持社区是一个面向思科客户、合作伙伴和员工的在线论坛。它提供了一个讨论常规邮件和网络安全问题以及有关具体思科产品的技术信息的场合。您可以在论坛中发布主题，以咨询问题并与其他用户分享信息。

请通过以下 URL 访问客户支持门户上的思科支持社区：

- 针对邮件安全和相关管理：
<https://supportforums.cisco.com/community/5756/email-security>
- 针对网络安全和相关管理：
<https://supportforums.cisco.com/community/5786/web-security>

思科客户支持

如需获取有关 Cisco Secure Email Gateway 的帮助，请勿联系思科客户支持人员。有关获取云/混合邮件安全设备支持的信息，请参阅《思科 IronPort 托管邮件安全/混合托管邮件安全概述指南》。

Cisco TAC: <http://www.cisco.com/c/en/us/support/web/tsd-cisco-worldwide-contacts.html>

旧版 IronPort 的支持站点: <http://www.cisco.com/c/en/us/services/acquisitions/ironport.html>

对于普通问题，您还可以从邮件网关上访问客户支持。有关说明，请参阅用户指南或在线帮助。

第三方贡献者

有关与您的版本对应的开源代码授权信息，请访问以下页面：

<http://www.cisco.com/c/en/us/support/security/email-security-appliance/products-release-notes-list.html>。

Cisco AsyncOS 的某些软件根据 FreeBSD, Inc.、Stichting Mathematisch Centrum、Corporation for National Research Initiatives, Inc. 及其他第三方贡献者的软件许可协议条款、通知和条件分发，所有此类条款和条件均包含在思科许可协议当中。

这些协议的全文可通过以下网站查看：

https://support.ironport.com/3rdparty/AsyncOS_User_Guide-1-1.html。

经 Tobi Oetiker 明确书面同意，Cisco AsyncOS 的部分软件基于 RRDtool。

本档中部分相关内容的复制已取得 Dell Computer Corporation 的许可。本档中部分相关内容的复制已取得 McAfee, Inc. 的许可。本档中部分相关内容的复制已取得 Sophos Plc 的许可。

思科欢迎您发表意见

思科技术出版物团队乐于将努力提高产品文档的质量。我们时刻欢迎您的评论和建议。您可以将评论发送至以下邮件地址：

contentsecuritydocs@cisco.com

请在邮件主题中提供产品名称、版本号和文档发布日期。

注册思科账户

要访问 Cisco.com 上的许多资源，都需要有思科账户。

如果您没有 Cisco.com 用户 ID，可以在此注册一个账户：<https://idreg.cloudapps.cisco.com/idreg/register.do>

相关主题

- [思科通知服务](#) , on page 11
- [知识库](#), on page 12

Cisco Secure Email Gateway概述

AsyncOS™ 操作系统包括以下功能：

- **网关处的反垃圾邮件**，通过 SenderBase 信誉过滤器和思科反垃圾邮件集成的独特多层方法。
- **网关处的防病毒**，使用 Sophos 和 McAfee 防病毒扫描引擎。
- **病毒爆发过滤器™**，思科针对新病毒、诈骗和网络钓鱼爆发提供的独特预防保护，可以隔离危险邮件，直到应用新的更新，从而缩短新邮件威胁的漏洞窗口。
- **策略、病毒和病毒爆发隔离区**提供一个安全的位置来存储可疑邮件供管理员评估。
- **内部或外部的垃圾邮件隔离区**，使最终用户可以访问隔离的垃圾邮件和疑似垃圾邮件。
- **邮件身份验证**。Cisco AsyncOS 支持各种不同形式的邮件身份验证，包括传入邮件的发件人策略框架 (SPF)、发件人 ID 框架 (SIDF) 和 DomainKeys 确定的邮件 (DKIM) 验证，以及传出邮件的 DomainKeys 和 DKIM 签名。
- **思科邮件加密**。可以加密传出邮件以满足 HIPAA、GLBA 或类似的管理需求。为此，需要在邮件网关上配置加密策略并使用本地密钥服务器或托管密钥服务来加密邮件。
- **邮件安全管理器**，一个综合控制面板，用于管理邮件网关中的所有邮件安全服务和应用。邮件安全管理器可以基于用户组实施邮件安全，以便通过不同的入站和出站策略管理思科信誉过滤器、病毒爆发过滤器、反垃圾邮件、防病毒和邮件内容策略。
- **机上邮件跟踪**。AsyncOS for Email 包含机上邮件跟踪功能，可帮助轻松获取邮件网关所处理邮件的状态。

- 针对所有进站和出站邮件的**邮件流监控**，用于全面了解企业的所有邮件流量。
- 基于发件人的 IP 地址、IP 地址范围或域，针对进站发件人的**访问控制**。
- 广泛的**邮件和内容过滤技术**，用于实施公司策略并在特定邮件进入或离开公司基础设施时执行相应操作。过滤器规则根据邮件或附件内容、有关网络的信息、邮件信封、邮件信头或邮件正文识别邮件。过滤器操作允许删除、退回、存档、密件复制或更改邮件，或者生成通知。
- **通过传输层安全使用安全 SMTP 进行邮件加密**可确保加密在公司基础设施与其他可信主机之间传输的邮件。
- **Virtual Gateway™** 技术允许邮件网关在单个服务器中用作多个邮件网关，以便划分不同来源或活动中的邮件以通过单独的 IP 地址发送。这样可以确保影响一个 IP 地址的可传送性问题不会影响其他 IP 地址。
- **防止恶意附件和链接**（在邮件中），由多个服务提供。
- 使用**防数据丢失控制**和**监控**从组织传出的信息。

AsyncOS 支持符合 RFC 2821 标准的简单邮件传输协议 (SMTP)，以接受并传输邮件。

大多数报告、监控和配置命令都可通过基于 Web 的 GUI 和 HTTP 或 HTTPS 使用。此外，还为系统提供了从 Secure Shell (SSH) 或直接串行连接访问的交互式命令行界面 (CLI)。

您还可以设置思科安全邮件和 Web 管理器，以统一管理多个邮件网关的报告、跟踪和隔离管理。

相关主题

- [支持的语言, on page 14](#)

支持的语言

AsyncOS 可使用以下任何语言显示其 GUI 和 CLI:

- 英语
- 法语
- 西班牙语
- 德语
- 意大利语
- 韩语
- 日语
- 葡萄牙语（巴西）
- 中文（简体和繁体）
- 俄语

第 2 章

访问邮件网关

本章包含以下部分：

- [基于 Web 的图形用户界面 \(GUI\), on page 15](#)
- [更改配置设置, on page 19](#)
- [命令行界面 \(CLI\), on page 19](#)

基于 Web 的图形用户界面 (GUI)

可以使用基于 Web 的图形用户界面 (GUI) 和命令行界面 (CLI) 管理邮件网关。GUI 包含配置和监控系统所需的多数功能。但是，并非所有 CLI 命令在 GUI 中都提供；某些功能只能通过 CLI 提供。

- [浏览器要求, on page 15](#)
- [访问 GUI, on page 16](#)

浏览器要求

要访问基于 Web 的 UI，您的浏览器必须支持和能够接受 JavaScript 和 Cookie，而且还必须能够显示包含级联样式表 (CSS) 的 HTML 页面。

Table 3: 支持的浏览器和版本

浏览器	Windows 10 及更高版本	MacOS 10.6 及更高版本
Safari	-	最新的稳定版本
Google Chrome	最新的稳定版本	最新的稳定版本
Mozilla Firefox	最新的稳定版本	最新的稳定版本
Microsoft Edge	最新的稳定版本	最新的稳定版本

- Safari（最新的稳定版本）
- Firefox（最新的稳定版本）

- Google Chrome（最新的稳定版本）
- Microsoft Edge（最新的稳定版本）

请勿同时使用多个浏览器窗口或选项卡对邮件网关进行更改。也不要使用并行 GUI 和 CLI 会话。否则将会导致意外行为，且不受支持。

要使用 Web 界面，可能需要配置浏览器的弹出阻止设置，因为界面中的某些按钮或链接会导致其他窗口打开。

访问 GUI

要在全新的系统中访问 GUI，请访问以下 URL：

<http://192.168.42.42/>

显示登录页面时，使用默认的用户名和密码登录系统。

相关主题

- [出厂默认用户名和密码, on page 16](#)
- [集中管理, on page 17](#)

出厂默认用户名和密码

- 用户名: `admin`
- 密码: `ironport`

在全新的（不是从以前的 AsyncOS 版本升级而来）系统上，您将自动重定向到系统设置向导。

在初始系统设置期间，需要为接口选择 IP 地址以及是否为这些接口运行 HTTP 和 HTTPS 服务。为接口启用 HTTP 和/或 HTTPS 服务后，可以使用任意支持的浏览器查看 GUI，只需在浏览器的位置区域（即“地址栏”）输入 IP 接口的 IP 地址或主机名作为 URL 即可。

例如：

`http://192.168.1.1` 或

`https://192.168.1.1` 或

`http://mail3.example.com` 或

`https://mail3.example.com`

Note 如果已为某个接口启用了 HTTPS（而且 HTTP 请求未被重定向到安全服务），请记住使用“https://”前缀访问 GUI。

相关主题

- [添加用户, on page 986](#)

集中管理

如果您创建了一个集群，则可以在集群中浏览计算机，也可以从 GUI 内在集群、组和计算机之间创建、删除、复制和移动设置（即执行 `clustermode` 和 `clusterset` 命令的等价命令）。

有关详细信息，请参阅 [通过 GUI 管理集群, on page 1257](#)。

云管理员 - Web 界面访问

作为云管理员，您对邮件网关 Web 界面中可用的特定功能和配置设置拥有受限的访问权限。

下表详细介绍了云管理员受限的特定功能和配置设置：

功能或配置设置	邮件网关中的导航路径
运行数据包捕获。	帮助和支持 (Help and Support) > 数据包捕获 (Packet Capture)
配置对邮件网关的 FTP 访问	网络 (Network) > IP 接口 (IP Interfaces)
配置域名系统 (DNS) 设置	网络 (Network) > DNS
配置 TCP/IP 通信路由	网络 (Network) > Routing (路由)
更新已撤销证书的列表	网络 (Network) > CRL 来源 (CRL Sources)
配置服务器设置以下载升级和更新	安全服务 (Security Services) > 服务更新 (Service Updates)
管理和配置警报	系统管理 (System Administration) > 警报 (Alerts)
关闭或重新启动邮件网关	系统管理 (System Administration) > 关闭/暂停 (Shutdown/Suspend)
下载和安装升级	系统管理 (System Administration) > 系统升级 (System Upgrade)
配置对邮件网关的访问	系统管理 (System Administration) > 网络访问 (Network Access)
编辑邮件网关的常规设置	系统管理 (System Administration) > 常规设置 (General Settings)
使用基于 Web 的系统设置向导定义基本配置	系统管理 (System Administration) > 系统设置向导 (System Setup Wizard)
完成邮件网关的完整配置过程	系统管理 (System Administration) > 后续行动 (Next Steps)

使用“操作方法”小组件增强用户体验

“操作方法”是一个情景小组件，它以逐步指导的形式向用户提供应用帮助，以在邮件网关上完成复杂任务。要查看此版本中支持的逐步指导列表，请参阅[逐步指导列表](#)。

您可以通过点击邮件网关 Web 界面上的“操作方法”(How-Tos) 小组件来访问这些逐步指导。默认情况下，邮件网关上启用了“操作方法”小组件。“操作方法”小组件的内容可通过云更新。

对于每个逐步指导，建议将特定的可配置值设置为以下类别：

- 保守设置 - 谨慎，配置不存在额外限制
- 中等设置 - 平均，在合理限制内配置
- 积极设置 - 强制，在严苛限制内配置

注释

- 当前的一组逐步指导仅限于以下用户：admin、cloud-admin 和 operator。
- 如果使用 Internet Explorer 版本 11 访问邮件网关的 Web 界面，则可能无法查看“操作方法”小组件。转至 Web 界面上的系统管理 (System Administration) > 常规设置 (General Settings) 页面并启用“覆盖 IE 兼容模式” (Override IE Compatibility Mode) 选项，可查看“操作方法” (How-Tos) 小组件。

禁用邮件网关上的“操作方法”小组件

如果需要禁用邮件网关上的“操作方法”小组件，请在 CLI 上使用 `adminaccessconfig > how-tos` 子命令。

示例：禁用邮件网关上的“操作方法”小组件

```
mail.example.com> adminaccessconfig

Choose the operation you want to perform:

- BANNER - Configure login message (banner) for appliance administrator login.
- WELCOME - Configure welcome message (post login message) for appliance administrator login.
- IPACCESS - Configure IP-based access for appliance administrative interface.
- CSRF - Configure web UI Cross-Site Request Forgeries protection.
- XSS - Configure Cross-Site Scripting Attack protection.
- HOSTHEADER - Configure option to use host header in HTTP requests.
- TIMEOUT - Configure GUI and CLI session inactivity timeout.
- MAXHTTPHEADERFIELDSIZE - Configure maximum HTTP header Field size.
- HOW-TOS - Configure How-Tos feature.

[ ]> how-tos
How-Tos consists of a list of generic walkthroughs to assist the users in completing a particular task (for example, "enabling and configuring a service engine on the appliance").

Would you like to enable How-Tos? [Y]> no
```

更改配置设置

- [配置更改, on page 19](#)
- [提交或放弃更改, on page 19](#)

配置更改

您可以在邮件操作正常进行的同时，对配置进行更改。

提交或放弃更改

您必须明确保存多数配置更改。

更改等待确认时，“确认更改” (Commit Changes) 按钮变为橙色。

要清除或确认这些更改，请点击**确认更改 (Commit Changes)**。

命令行界面 (CLI)

命令行界面可通过（已配置为启用这些服务的）IP 接口上的 SSH 访问或串行端口上的终端仿真软件访问。默认情况下，SSH 在管理端口上配置。使用 `interfaceconfig` 命令禁用这些服务。

有关 CLI 命令和约定的详细信息，请参阅《适用于Cisco Secure Email Gateway的 AsyncOS 的 CLI 参考指南》。

Note 访问 CLI 的出厂默认用户名和密码与网络界面相同。请参阅[出厂默认用户名和密码, on page 16](#)。

云管理员 - CLI 访问

作为云管理员，您对用于邮件网关上的配置设置的特定 CLI 命令拥有受限的访问权限。

下表详细介绍了为云管理员限制的特定 CLI 命令：

CLI 命令	说明
<code>alertconfig</code>	配置邮件警告。
<code>clusterconfig</code>	配置与集群相关的设置。
<code>clustercheck</code>	提示切换集群模式。
<code>dnsconfig</code>	配置 DNS 设置。
<code>dnshostprefs</code>	配置 IPv4/IPv6 DNS 首选项。

CLI 命令	说明
displayalerts	显示邮件网关发送的最后 n 个警报。
enginestatus	显示邮件网关上启用的所有引擎的状态和 CPU 使用情况。
etherconfig	配置以太网设置。
interfaceconfig	配置以太网 IP 地址。
loadconfig	加载配置文件。
mailconfig	通过邮件将当前配置发送到邮件 C 和 M 系列地址。
packetcapture	拦截并显示通过网络传输或接收的数据包。
reboot	重新启动系统。
repengstatus	请求信誉引擎的版本信息。
resetconfig	恢复出厂配置默认值。
revert	恢复为先前的版本。
rollbackconfig	回滚到以前提交的配置之一。
routeconfig	配置 IP 路由表。
saveconfig	将配置保存到磁盘。
setgateway	设置默认网关（路由器）。
sethostname	设置计算机的名称。
showconfig	显示所有配置值。
shutdown	关闭系统以关闭电源。
systemsetup	首次系统设置。
tcpservices	显示流程打开的文件的相关信息。
tzupdate	更新时区规则。
updateconfig	配置系统更新参数。
updatenow	更新所有组件。
upgrade	安装升级。

CLI 命令	说明
wipedata	擦除磁盘上的核心文件并检查最近一次核心转储操作的状态。

第 3 章

设置和安装

本章包含以下部分：

- [安装规划, on page 23](#)
- [将邮件网关通过物理方式连接到网络, on page 26](#)
- [为系统设置做好准备, on page 30](#)
- [使用系统设置向导, on page 36](#)
- [验证您的配置和后续步骤, on page 61](#)

安装规划

- [查看影响规划决策的信息, on page 23](#)
- [计划将邮件网关放置在网络外围, on page 23](#)
- [在 DNS 中注册邮件安全设备, on page 24](#)
- [安装情景, on page 25](#)

查看影响规划决策的信息

- 如果您要配置虚拟邮件网关，请先参阅思科内容安全虚拟设备安装指南，然后再继续阅读本章。
- 如果配置的是 M 系列思科安全邮件和 Web 管理器，请参阅[在思科安全邮件和 Web 管理器（M 系列）上集中管理服务, on page 1307](#)。
- 我们建议在安装之前先查看[了解邮件通道, on page 63](#)，因为某些特性和功能可能会影响您的基础设施中邮件网关的放置。

计划将邮件网关放置在网络外围

您的邮件网关旨在用作 SMTP 网关，也称为邮件交换 (MX)。为获得最佳效果，某些功能要求邮件网关是具有可直接访问互联网的 IP 地址的第一台机器（即它是外部 IP 地址）才能发送和接收邮件。

根据收件人的信誉过滤，反垃圾邮件、防病毒和病毒爆发过滤器功能（请参阅[IronPort 反垃圾邮件过滤, on page 387](#)、[Sophos 防病毒过滤, on page 368](#)和[爆发过滤器, on page 429](#)）旨在处理互联网和内部

网络邮件的直接流量。您可以配置邮件网关，对传入及传出企业的所有邮件流量进行策略实施（[有关定义允许连接哪些主机的概述](#), on page 97）。

确保邮件网关可通过公共互联网访问，且是您的邮件基础设施中的“第一跳”。如果允许另一个 MTA 位于网络周界并处理所有外部连接，则邮件网关将无法确定发件人的 IP 地址。需要发件人的 IP 地址才能识别和区分邮件流监控中的发件人，以查询 IP 信誉服务 获得发件人的 IP 信誉得分，以及提高反垃圾邮件和病毒爆发过滤器功能的效果。

Note 如果无法将邮件网关配置为从互联网接收邮件的第一台机器，仍可以使用邮件网关上提供的一些安全服务。有关详细信息，请参阅 [通过传入中继确定部署中的发件人 IP 地址](#) , on page 415。

当您将邮件网关用作 SMTP 网关时：

- 通过邮件流监控功能（请参阅[使用邮件安全监控](#), on page 835），可以全面了解贵企业中来自内部和外部发件人的所有邮件流量。
- LDAP 路由、别名和伪装查询（请参阅[LDAP 查询](#), on page 777）可以整合您的基础设施并提供更简单的更新。
- 别名表（请参阅[创建别名表](#), on page 705）、基于域的路由（[域映射功能](#), on page 722）和伪装（[配置伪装](#), on page 712）等熟悉的工具可以让您更轻松地从开源 MTA 进行过渡。

在 DNS 中注册邮件安全设备

恶意邮件发件人会主动搜索公共 DNS 记录寻找新的受害者。为了充分利用反垃圾邮件、病毒爆发过滤器、McAfee 防病毒和 Sophos 防病毒功能，请确保在 DNS 中注册邮件网关。

要在 DNS 中注册邮件网关，请创建一条 A 记录，将邮件网关的主机名映射到其 IP 地址，再创建一条 MX 记录，将您的公共域映射到邮件网关的主机名。您必须为 MX 记录指定优先级，才能将邮件网关公布为域的主 MTA 或备用 MTA。

在下面的示例中，邮件网关 (ironport.example.com) 是域 example.com 的备用 MTA，因为其 MX 记录具有更高的优先级值 (20)。换句话说，该数值越大，MTA 的优先级越低。

```
$ host -t mx example.com

example.com mail is handled (pri=10) by mail.example.com

example.com mail is handled (pri=20) by ironport.example.com
```

通过在 DNS 中注册邮件网关，无论如何设置 MX 记录的优先级，都将吸引垃圾邮件攻击。但是，病毒攻击很少会瞄准备用 MTA。在这种情况下，如果您最终充分地挖掘出防病毒引擎的潜能，请将邮件网关的 MX 记录优先级值设置为等于或高于其他 MTA 值。

安装情景

您可以采用多种方式在现有网络基础设施中安装邮件网关。

以下情景代表了大多数客户的网络配置。如果您的网络配置有很大的差异，并且您需要获得有关安装规划方面的帮助，请联系思科客户支持（请参阅[思科客户支持](#), on page 12）。

- [配置概述](#), on page 25
- [传入](#), on page 25
- [传出](#), on page 25
- [以太网接口](#), on page 25
- [高级配置](#), on page 26
- [防火墙设置（NAT，端口）](#) , on page 26

配置概述

下图显示邮件网关在企业网络环境中的典型安装。

在某些情况下，邮件网关位于网络“DMZ”内，此时邮件网关和组件服务器之间会有一道额外的防火墙。

下面介绍以下网络方案：

- 防火墙背后：两个侦听程序配置（图 - 防火墙背后情景/2 个侦听程序配置）

选择与您的基础设施最匹配的配置。然后继续下一部分为[系统设置做好准备](#), on page 30。

传入

- 您指定的本地域接受传入邮件。
- 所有其他域都将被拒绝。
- 外部系统直接连接到邮件网关以在本地域中传输邮件，邮件网关通过 SMTP 路由将邮件中继到适当的组件服务器（例如，Exchange™、Groupwise™、Domino™）。（请参阅[路由本地域的邮件](#), on page 699。）

传出

- 内部用户发送的传出邮件通过组件服务器路由邮件网关。
- 邮件网关根据私人侦听程序的主机访问表中的设置接受传出邮件。（有关详细信息，请参阅[使用侦听程序](#), on page 76。）

以太网接口

在这些配置中，只需要邮件网关上的一个可用以太网接口。但是，您可以配置两个以太网接口，并将您的内部网络与外部互联网连接分开。

有关将多个 IP 地址分配到可用接口的详细信息，请参阅[使用 Virtual Gateway™ 技术为所有托管的域配置邮件网关, on page 751](#)和[分配网络和 IP 地址, on page 1325](#)。

硬件端口

硬件设备上端口的数量和类型取决于型号：

端口	Type	C190	C390	C690	C690F	C195	C395	C695	C695F
管理	以太网	0	1	1	1	0	1	1	1
数据	以太网	2*	5	5	3	2*	5	5	3
控制台	序列	RJ-45	RJ-45	RJ-45	RJ-45	RJ-45	RJ-45	RJ-45	RJ-45
远程电源管理 (RPC)	以太网	支持	支持	支持	支持	支持	支持	支持	支持

*对于没有专用管理端口的设备，请使用 Data1 端口进行管理。

有关端口的详细信息，请参阅您的设备型号对应的硬件安装指南。

相关主题

- [配置网络接口, on page 42](#)
- [通过串行连接访问邮件网关, on page 1323](#)
- [启用远程电源循环, on page 1061](#)

高级配置

除了图 - 防火墙后情景/2 个侦听程序配置和图 - 1 个侦听程序配置中显示的配置之外，还可以配置：

- 使用集中管理功能的多个邮件网关。请参阅 [使用集群进行集中管理, on page 1243](#)
- 网络接口卡级别的冗余，方法是使用 NIC 配对功能“组合”邮件网关上的两个以太网接口。请参阅[高级网络配置, on page 1149](#)

防火墙设置（NAT，端口）

SMTP 和 DNS 服务必须具有互联网访问权限。其他服务可能也需要打开的防火墙端口。有关详细信息，请参阅[防火墙信息, on page 1347](#)。

将邮件网关通过物理方式连接到网络

- [配置场景, on page 27](#)

配置场景

邮件网关的典型配置情景如下：

- **接口** - 大多数网络环境只需要邮件网关上三个可用以太网接口中的一个。但是，您可以配置两个以太网接口，并将您的内部网络与外部互联网连接分开。
- **公共侦听程序（传入邮件）** - 公共侦听程序接收来自许多外部主机的连接并将邮件定向到数量有限的内部组件服务器。
 - 根据主机访问表 (HAT) 中的设置接受来自外部邮件主机的连接。默认情况下，HAT 配置为接受来自所有外部邮件主机的连接。
 - 仅当为收件人访问表 (RAT) 中指定的本地域寻址时接受传入邮件。所有其他域都将被拒绝。
 - 将邮件中继到适当的内部组件服务器，如 SMTP 路由所定义。
- **私人侦听程序（传出邮件）** - 私人侦听程序接收来自数量受限的内部组件服务器的连接，并将邮件定向到许多外部邮件主机。
 - 内部组件服务器配置为将传出邮件路由到思科 C 或 X 系列邮件网关。
 - 邮件网关根据 HAT 中的设置接受来自内部组件服务器的连接。默认情况下，HAT 配置为中继来自所有内部邮件主机的连接。

相关主题

- [将传入和传出邮件分离, on page 27](#)

将传入和传出邮件分离

您可以通过单独的侦听程序以及在单独的 IP 地址上分离传入和传出邮件流量。您可以使用互联网协议第 4 版 (IPv4) 和第 6 版 (IPv6) 地址。但是，邮件网关上的系统设置向导支持下列初始配置：

- 在独立的物理接口上配置的 2 个逻辑 IPv4 和 2 个 IPv6 地址上的 2 个独立侦听程序
 - 分离传入和传出流量
 - 您可以将 IPv4 和 IPv6 地址分配到每个侦听程序
- 在一个物理接口配置的 1 个逻辑 IPv4 地址上的 1 个侦听程序
 - 合并传入和传出流量
 - 您可以将 IPv4 和 IPv6 地址都分配到侦听程序

下面包括了一个和两个侦听程序配置的配置工作表（请参阅[收集设置信息, on page 33](#)）。大多数配置情景都通过以下三个图之一表示。

Figure 1: 防火墙保护的场景/2个侦听程序配置

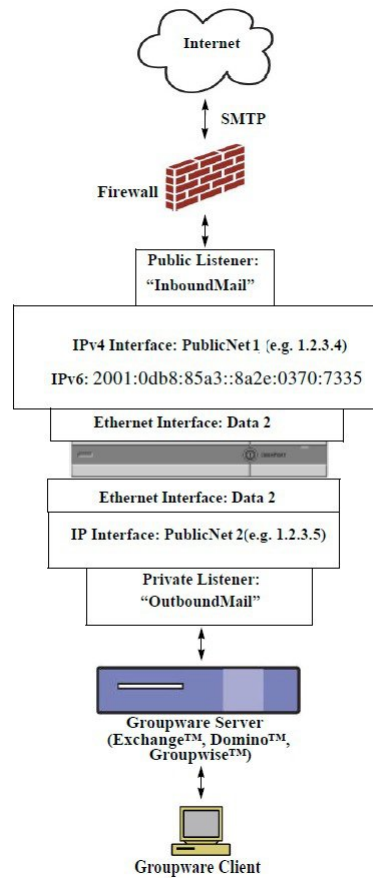

说明:

- 2 个侦听程序
- 2 个 IPv4 地址
- 2 个 IPv6 地址
- 1 个或 2 个以太网接口(仅显示了 1 个接口)
- 配置的 SMTP 路由

入站侦听程序：“InboundMail”（公共）

- IPv4 地址：1.2.3.4
- IPv6 地址：2001:0db8:85a3::8a2e:0370:7334
- Data2 接口上的侦听程序侦听端口 25
- HAT（全部接受）
- RAT（接受本地域的邮件；全部拒绝）

出站侦听程序：“OutboundMail”（专用）

- IP 地址：1.2.3.5
- IPv6 地址：2001:0db8:85a3::8a2e:0370:7335
- Data2 接口上的侦听程序侦听端口 25
- HAT（中继本地域；全部拒绝）

DNS 可配置为使用互联网根服务器或内部 DNS 服务器

SMTP 将邮件直接路由到适当的组件服务器

为适当的服务打开的防火墙端口，用于在与邮件网关之间传输数据

Figure 2: 一个侦听程序配置

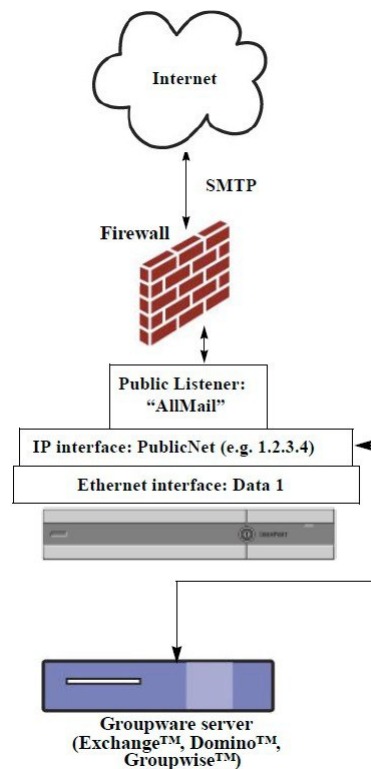

说明：

- 1 个侦听程序
- 1 个 IP 地址
- 1 个以太网接口
- 配置的 SMTP 路由

进站侦听程序：“InboundMail”（公共）

- IP 地址：1.2.3.4
- Data2 接口上的侦听程序侦听端口 25
- HAT（接受 ALL）包括 RELAYLIST 中组件服务器的条目
- RAT（接受本地域的邮件；全部拒绝）

DNS 可配置为使用互联网根服务器或内部 DNS 服务器

SMTP 将邮件直接路由到适当的组件服务器

为适当的服务打开的防火墙端口，用于在与邮件网关之间传输数据。

为系统设置做好准备

- 确定连接邮件网关的方式, [on page 31](#)
- 确定网络和 IP 地址分配, [on page 32](#)
- 收集设置信息, [on page 33](#)

Procedure

	Command or Action	Purpose
步骤 1	确定如何连接到邮件网关。	请参阅 确定连接邮件网关的方式, on page 31
步骤 2	确定网络和 IP 地址分配。 <ul style="list-style-type: none"> • 如果您已将邮件网关用电缆连接到您的网络，请确保该邮件网关的默认 IP 地址与您网络中的其他 IP 地址未发生冲突。 	请参阅 确定连接邮件网关的方式, on page 31 和 确定网络和 IP 地址分配, on page 32
步骤 3	收集系统设置的相关信息。	请参阅 收集设置信息, on page 33 。
步骤 4	查看邮件网关的最新产品版本说明。	有关版本说明，请访问 文档, on page 10 中的链接。
步骤 5	打开邮件网关包装，在机架中对设备进行物理安装，然后将其打开。	请参阅邮件网关的《快速入门指南》。如需该指南，请访问 文档, on page 10 中的链接。
步骤 6	如果使用命令行界面 (CLI) 运行安装向导，请访问 CLI。	请参阅 运行命令行界面 (CLI) 系统设置向导, on page 48)
步骤 7	如果使用 Web 界面运行安装向导，请执行以下操作：	<ol style="list-style-type: none"> （仅限虚拟设备）使用 <code>interfaceconfig</code> 命令访问命令行界面并启用 HTTP 和/或 HTTPS。 启动网络浏览器并输入邮件网关的 IP 地址。

	Command or Action	Purpose
步骤 8	如果设置的是虚拟邮件网关，请加载虚拟邮件网关许可证。	使用 <code>loadlicense</code> 命令。有关详细信息，请参阅思科内容安全虚拟设备安装指南，该指南在 文档 , on page 10 中的链接中提供。
步骤 9	配置系统的基本设置。	请参阅 使用系统设置向导 , on page 36

确定连接邮件网关的方式

要在您的环境中成功设置邮件网关，您必须从网络管理员那里收集有关您想如何将邮件网关连接到网络的重要网络信息。

相关主题

- [连接到邮件网关](#), on page 31

连接到邮件网关

在初始设置过程中，您可以通过以下两种方式之一连接到邮件网关：

Table 4: 邮件网关的连接选项

以太网	PC 和网络之间以及网络和管理端口之间的以太网连接。出厂时分配给 Management 端口的 IPv4 地址是 192.168.42.42。这是使用网络配置时最容易的连接方式。
序列	PC 与串行控制台端口之间的串行通信连接。如果您无法使用以太网连接方法，而且暂时无法对管理端口应用其他网络设置，您可以直接在计算机与邮件网关之间建立串行端口到串行端口的连接。有关引出线信息，请参阅 通过串行连接访问邮件网关 , on page 1323。串行端口的通信设置具体如下： 每秒位数：9600 数据位：8 奇偶校验：无 停止位：1 流量控制：硬件

Note 请记住，初始连接方法不是最终的。此过程仅适用于初始配置。您只能稍后更改网络设置，以允许不同的连接方式。（有关详细信息，请参阅 [FTP、SSH 和 SCP 访问](#), on page 1319。）您还可以使用不同的管理权限创建多个用户账号来访问邮件网关。（有关详细信息，请参阅 [添加用户](#), on page 986。）

确定网络和 IP 地址分配

您可以使用 IPv4 和 IPv6 地址。

- [管理和数据端口的默认 IP 地址](#) , on page 32
- [选择接收和传送邮件的网络连接](#) , on page 32
- [将逻辑 IP 地址绑定到物理以太网端口](#) , on page 32
- [选择连接的网络设置](#) , on page 32

管理和数据端口的默认 IP 地址

在管理端口（C170 和 C190 邮件网关上的 Data 1 端口）上预配置的 IP 地址是 192.168.42.42。

选择接收和传送邮件的网络连接

大多数用户会从邮件网关连接到两个网络，充分利用邮件网关的两个数据以太网端口：

- 专用网络接受邮件并将其传送到内部系统。
- 公共网络接受邮件并将其传送到互联网。

其他用户可能希望仅使用一个数据端口来提供两种功能。尽管管理以太网端口可支持任何功能，但它预配置为访问图形用户界面和命令行界面。

将逻辑 IP 地址绑定到物理以太网端口

您可以通过单独的侦听程序以及在单独的 IP 地址上分离传入和传出邮件流量。您可以使用互联网协议第 4 版 (IPv4) 和第 6 版 (IPv6) 地址。但是，邮件网关上的系统设置向导支持下列初始配置：

- 在独立的物理接口上配置的 2 个逻辑 IPv4 和 2 个 IPv6 地址上的 2 个独立侦听程序
 - 分离传入和传出流量
 - 您可以将 IPv4 和 IPv6 地址分配到每个侦听程序
- 在一个物理接口配置的 1 个逻辑 IPv4 地址上的 1 个侦听程序
 - 合并传入和传出流量
 - 您可以将 IPv4 和 IPv6 地址都分配到侦听程序

邮件网关可以在单个侦听程序上同时支持 IPv4 和 IPv6 地址。侦听程序将接受两种地址的邮件。侦听程序的所有设置均适用于 IPv4 和 IPv6 地址。

选择连接的网络设置

您将需要有关您选择使用的每个以太网端口的以下网络信息：

- IP 地址（IPv4 或/或 IPv6）
- CIDR 格式的 IPv4 地址的网络掩码
- CIDR 格式的 IPv6 地址的前缀

此外，还需要有关整个网络的以下信息：

- 网络上默认路由器（网关）的 IP 地址
- DNS 服务器的 IP 地址和主机名（如果要使用互联网根服务器，则无需此信息）
- NTP 服务器的主机名或 IP 地址（如果要使用思科的时间服务器，则无需此信息）

有关详细信息，请参阅[分配网络和 IP 地址](#), on page 1325。

Note 如果您是在网络上的互联网与邮件网关之间运行防火墙，则可能需要打开特定端口以使邮件网关设备正常运行。有关详细信息，请参阅[防火墙信息](#), on page 1347。

收集设置信息

既然您已了解在系统设置向导中进行必要选择时的需求和策略，请在阅读本节时使用下表收集有关系统设置的信息。

有关网络和 IP 地址的详细信息，请参阅[分配网络和 IP 地址](#), on page 1325。如果配置的是思科安全邮件和 Web 管理器，请参阅[在思科安全邮件和 Web 管理器（M 系列）上集中管理服务](#), on page 1307。

Table 5: 系统设置工作表：用于分离邮件流量的 2 个侦听程序

系统设置		
默认系统主机名:		
通过电子邮件将系统警告发送至:		
将计划报告发送到:		
时区信息:		
时钟同步服务器:		
管理员密码:		
SenderBase 网络参与:	启用/禁用	
自动支持:	启用/禁用	
网络集成		
网关:		
DNS（互联网或指定自有 DNS）:		
接口		
Data 1 端口		

系统设置		
IPv4 地址/网络掩码:		
IPv6 地址/前缀:		
完全限定的主机名:		
接受传入邮件:	域	目标
中继传出邮件:	系统	
Data 2 端口		
IPv4 地址/网络掩码:		
IPv6 地址/前缀:		
完全限定的主机名:		
接受传入邮件:	域	目标
中继传出邮件:	系统	
管理端口		
IP 地址:		
网络掩码:		
IPv6 Address:		
前缀:		
完全限定的主机名:		
接受传入邮件:	域	目标
中继传出邮件:	系统	
邮件安全		
IP 信誉过滤:	启用/禁用	
反垃圾邮件扫描引擎	无/IronPort	
McAfee 防病毒扫描引擎	启用/禁用	
Sophos 防病毒扫描引擎	启用/禁用	
爆发过滤器	启用/禁用	

Table 6: 系统设置工作表：用于所有邮件流量的 1 个侦听程序

系统设置		
默认系统主机名:		
通过电子邮件将系统警告发送至:		
将计划报告发送到:		
时区:		
时钟同步服务器:		
管理员密码:		
SenderBase 网络参与:	启用/禁用	
自动支持:	启用/禁用	
网络集成		
网关:		
DNS (互联网或指定自有 DNS) :		
接口		
Data 2 端口		
IPv4 地址/网络掩码:		
IPv6 地址/前缀:		
完全限定的主机名:		
接受传入邮件:	域	目标
中继传出邮件:	系统	
Data 1 端口		
IPv4 地址/网络掩码:		
IPv6 地址/前缀:		
完全限定的主机名:		
邮件安全		
IP 信誉过滤:	启用/禁用	

系统设置		
反垃圾邮件扫描引擎	无/IronPort	
McAfee 防病毒扫描引擎	启用/禁用	
Sophos 防病毒扫描引擎	启用/禁用	
爆发过滤器	启用/禁用	

使用系统设置向导

- [访问基于 Web 的图形用户界面 \(GUI\), on page 37](#)
- [使用基于 Web 的系统设置向导定义基本配置, on page 39](#)
- [设置与 Active Directory 的连接, on page 46](#)
- [继续执行后续步骤, on page 47](#)
- [访问命令行界面 \(CLI\), on page 47](#)
- [运行命令行界面 \(CLI\) 系统设置向导, on page 48](#)
- [将系统配置为企业网关, on page 61](#)

您必须使用系统设置向导进行初始设置才能确保配置完整。之后，您可以配置系统设置向导中未提供的自定义选项。

您可以使用浏览器或命令行界面 (CLI) 运行系统设置向导。有关详细信息，请参阅[访问基于 Web 的图形用户界面 \(GUI\), on page 37](#)或[运行命令行界面 \(CLI\) 系统设置向导, on page 48](#)

开始之前，请完成[成为系统设置做好准备, on page 30](#)中的前提条件。

Caution

如果要设置虚拟邮件网关，您必须在运行系统设置向导之前使用 `loadlicense` 命令加载您的虚拟邮件网关许可证。有关详细信息，请参阅思科内容安全设备安装指南。

Caution

系统设置向导将完全重新配置您的系统。第一次安装邮件网关时，或者您要完全覆盖现有配置时，您只能使用系统设置向导。

Caution

邮件网关在所有硬件的管理端口上配置默认 IP 地址 192.168.42.42，C170 和 C190 邮件网关除外，其使用 Data 1 端口。在将邮件网关连接到网络之前，请确保其他设备的 IP 地址与此出厂默认设置都不冲突。如果配置的是思科安全邮件和 Web 管理器，请参阅[在思科安全邮件和 Web 管理器 \(M 系列\) 上集中管理服务, on page 1307](#)。

如果要将多个出厂配置的内容安全设备连接到网络，请一次添加一个，然后对应重新配置每个设备的默认 IP 地址。

访问基于 Web 的图形用户界面 (GUI)

邮件网关采用基于 Web 的标准图形用户界面。这一基于 Web 的新界面可用于管理“邮件安全监控”功能（监控、跟踪和隔离）和命令行界面。

要访问基于 Web 的图形用户界面 (GUI)，请打开浏览器并将其指向 192.168.42.42。

[仅限新 Web 界面] 您可以通过以下方式之一访问新 Web 界面：

Note 邮件网关的新 Web 界面使用 AsyncOS API HTTP/HTTPS 端口 (6080/6443) 和 trailblazer HTTPS 端口 (4431)。您可以在 CLI 中使用 `trailblazerconfig` 命令来配置 trailblazer HTTPS 端口。确保在防火墙中打开 trailblazer HTTPS 端口。

- 当 `trailblazerconfig` CLI 命令启用后，请使用以下 URL -
`https://example.com:<trailblazer-https-port>/ng-login`

其中，`example.com` 是邮件网关主机名，`<trailblazer-https-port>` 是在邮件网关上已配置的 trailblazer HTTPS 端口。

有关 `trailblazerconfig` CLI 命令的详细信息，请参阅《思科安全邮件命令参考指南》。

- 登录到旧 Web 界面，然后点击 **安全邮件网关将以全新的面貌出现。试用！！访问新 Web 界面的链接。**

重要说明

- 请确保邮件网关上已启用 AsyncOS API。
- 请确保未在多个接口上启用 AsyncOS HTTPS API 端口。
- 您必须再次登录到邮件网关的旧版 Web 界面。
- 如果已启用 `trailblazerconfig`，则必须在防火墙上打开配置的 HTTPS 端口。默认 HTTPS 端口为 4431。

确保 DNS 服务器可以解析为访问邮件网关指定的主机名。

相关主题

- [出厂默认用户名和密码, on page 37](#)
- [在黄昏模式下访问新 Web 界面, on page 38](#)

出厂默认用户名和密码

如果安装新的虚拟或硬件邮件网关，则必须更改默认密码才能获得设置邮件网关设备的完整访问权限。首次登录邮件网关时，Web 界面会提示您更改默认密码，并且 CLI 会在您更改默认密码之前限制对以下命令的访问。

- `Commit`

- Interfaceconfig
- passphrase
- Loadconfig
- Systemsetup
- loadlicense（适用于虚拟邮件网关）
- feature key
- Ping
- Telnet
- netstat
- 用户名: `admin`
- 密码: `ironport`

例如:

```
login: admin
passphrase: ironport
```

Note 如果会话超时，系统会要求您重新输入用户名和密码。如果在运行系统设置向导时会话超时，您将必须重新启动。

访问旧 Web 界面

要从新 Web 界面访问旧 Web 界面，请点击齿轮图标 ，如下图所示：

图 3: 访问旧 Web 界面

旧 Web 界面将在新浏览器窗口中打开。您必须重新登录，才能访问该页面。

如果要完全注销该设备，则需要注销邮件网关的新旧 Web 界面。

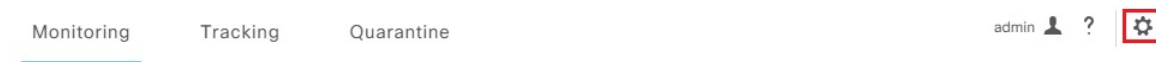
在黄昏模式下访问新 Web 界面

黄昏模式是一种反向配色方案，在深色背景上使用浅色字体、用户界面元素和图标。

现在，您可以使用黄昏模式来访问邮件网关的新 Web 界面。

要切换到黄昏模式，请点击新 Web 界面右上角的用户图标，然后选择**黄昏模式 (Dusk Theme)**。

使用基于 Web 的系统设置向导定义基本配置

Procedure

步骤 1 启动系统设置向导

- 按照[访问基于 Web 的图形用户界面 \(GUI\), on page 37](#)中的说明登录到图形用户界面。
- 开始使用全新（并非从旧版 AsyncOS 升级）系统时，会将您的浏览器会自动重新定向到系统设置向导。
- 否则，在“系统管理” (System Administration) 选项卡中，点击左侧链接列表中的“系统设置向导” (System Setup Wizard)。

步骤 2 开始。请参阅[第 1 步：开始, on page 40](#)。

- 阅读并接受许可协议

步骤 3 系统。请参阅[第 2 步：系统, on page 40](#)。

- 设置邮件网关的主机名
- 配置警告设置、报告交付设置和自动支持
- 设置系统时间设置和 NTP 服务器
- 重新设置管理员密码
- 启用服务日志

步骤 4 网络。请参阅[第 3 步：网络, on page 41](#)。

- 定义默认路由器和 DNS 设置
- 启用和配置网络接口，包括：配置传入邮件（入站侦听程序）、定义 SMTP 路由（可选）、配置传出邮件（出站侦听程序）和定义允许通过邮件网关中继邮件的系统（可选）

步骤 5 安全性请参阅[第 4 步：安全, on page 45](#)。

- 启用 IP 信誉过滤
- 启用反垃圾邮件服务
- 启用垃圾邮件隔离区
- 启用防病毒服务
- 启用高级恶意软件防护（文件信誉和分析服务）
- 启用爆发过滤器服务

步骤 6 审查。请参阅[第 5 步：审查, on page 46](#)。

- 审查您的设置和安装配置
- 在该过程结束时，系统会提示

步骤 7 提交您做出的更改。

在您提交后更改才会生效。

第 1 步：开始

首先阅读许可协议。阅读并接受许可协议后，请选中指示您同意的框，然后点击**开始设置 (Begin Setup)** 执行。

您还可以在以下位置查看协议的文本：<https://support.ironport.com/license/eula.html>

第 2 步：系统

- [设置主机名, on page 40](#)
- [配置系统警报, on page 40](#)
- [配置报告交付, on page 40](#)
- [设置时间, on page 40](#)
- [设置密码, on page 41](#)
- [使用服务日志来提高网络钓鱼检测效率, on page 1143](#)
- [启用自动支持, on page 41](#)

设置主机名

为邮件网关定义完全限定主机名。此名称应由网络管理员分配。

配置系统警报

如果存在需要用户干预的系统错误，则 Cisco AsyncOS 会通过邮件发送警报消息。输入接收这些警报的邮件地址。

您必须至少添加一个接收系统警报的邮件地址。输入一个邮件地址或用逗号分隔多个地址。邮件收件人最初会收到所有级别的所有类型的警报，但不会收到目录收割攻击预防警报。您可以稍后进一步细化警报配置。有关详细信息，请参阅 [警报, on page 1065](#)。

配置报告交付

输入接收默认计划报告的地址。如果您将此值留空，仍会运行计划报告。计划报告将在邮件网关上存档而非通过设备交付。

设置时间

在邮件网关上设置时区，以便邮件头和日志文件中的时间戳是正确的。使用下拉菜单找到您所在的时区或通过 GMT 偏移定义时区（有关详细信息，请参阅 [选择 GMT 偏移, on page 1106](#)）。

您可以之后手动设置系统时钟时间，也可以使用网络时间协议 (NTP) 来与网络或互联网中的其他服务器同步。默认情况下，已配置用于同步邮件网关时间的思科系统时间服务器 (time.ironport.com) 的一个条目。

设置密码

设置管理员账户的密码。这是必需的步骤。在更改 Cisco AsyncOS 管理员账户的密码时，新密码的长度必须为六个或以上字符。请务必将密码保存在安全的位置。

除了手动创建登录密码之外，您还可以创建系统生成的密码以登录邮件网关。

启用服务日志

“服务日志”会被发送到思科 Talos 云服务，以改进网络钓鱼检测。

如果启用服务日志，思科邮件安全网关只会从客户邮件中收集有限的个人数据，并提供大量有用的威胁检测功能，这些功能可与专用分析系统结合使用，来收集观察到的威胁活动，然后分析其趋势并建立关联。思科会将这些个人数据用于改进思科安全邮件云网关的功能，以分析威胁形势、提供对恶意邮件的威胁分类解决方案，以及保护邮件网关免受新威胁（例如垃圾邮件、病毒和目录搜集攻击）的攻击。

有关详细信息，请参阅[使用服务日志来提高网络钓鱼检测效率](#)，第 1143 页。

启用自动支持

自动支持功能（默认已启用）使思科客户支持团队能够及时了解邮件网关的问题，以便可以更好地为您提供支持。（有关详细信息，请参阅[自动支持](#), on page 1066。）

点击下一步 (Next) 继续操作。

第 3 步：网络

第 3 步，定义默认路由器（网关）并配置 DNS 设置，然后通过配置 Data 1、Data 2 和管理接口设置邮件网关来接收和或回复邮件。

- [配置 DNS 和默认网关](#), on page 41
- [配置网络接口](#), on page 42
- [接受邮件](#), on page 42
- [中继邮件（可选）](#), on page 43
- [C170 和 C190 安装](#), on page 44

配置 DNS 和默认网关

输入网络中默认路由器（网关）的 IP 地址。您可以使用 IPv4 地址、IPv6 地址或以上两者。

接下来，配置 DNS（域名服务）设置。Cisco AsyncOS 包含可以直接查询互联网根服务器的高性能内部 DNS 解析程序/缓存，或者系统可以使用您指定的 DNS 服务器。如果选择使用自己的服务器，将需要提供每个 DNS 服务器的 IP 地址和主机名。您可以通过系统设置向导最多输入四个 DNS 服务器。请注意，您输入的 DNS 服务器的初始优先级为 0。有关详细信息，请参阅[配置域名系统 \(DNS\) 设置](#), on page 1089。

Note 邮件网关需要访问正在工作的 DNS 服务器才能对传入连接执行 DNS 查找。如果您在设置邮件网关时无法指定邮件网关可访问的正在工作的 DNS 服务器，解决方法是选择“使用互联网根 DNS 服务器” (Use Internet Root DNS Servers)，或临时指定管理接口的 IP 地址，以便完成系统设置向导。

配置网络接口

您的邮件网关具有与计算机的物理以太网端口关联的网络接口。

要使用某个接口，请选中“启用” (Enable) 复选框，然后指定 IP 地址、网络掩码和完全限定的主机名。您输入的 IP 地址应当是您的 DNS 记录反映的进站邮件的 IP 地址。此地址通常具有与 DNS 中的记录关联的 MX 记录。您可以使用 IPv4 地址、IPv6 地址或以上两者。如果使用以上两者，接口将接受两种类型的连接。

每个接口都可配置为接受邮件（传入）、中继邮件（传出）或设备管理。在设置过程中，每个接口只能限制为配置一种功能。在大多数邮件网关上，通常一个接口用于传入邮件，一个接口用于传出邮件，一个接口用于设备管理。在 C170 和 C190 邮件网关上，通常一个接口用于传入和传出邮件，另一个接口用于管理。

您必须将一个接口配置为接收邮件。

向邮件网关上的其中一个物理以太网接口分配和配置逻辑 IP 地址。如果决定同时使用 Data 1 以太网端口和 Data 2 以太网端口，则两个连接都需要此信息。

对于 C390 和 C690 设备：思科建议使用其中一个物理以太网端口直接连接到互联网，以通过公共侦听程序接收入站邮件；建议使用另一个物理以太网端口直接连接到您的内部网络，以通过专用侦听程序中继出站邮件。

对于 C190 设备：通常，系统设置向导仅配置一个物理以太网端口和一个侦听程序，同时用于接收入站邮件和中继出站邮件。

请参阅[将逻辑 IP 地址绑定到物理以太网端口](#), on page 32。

需要提供以下信息：

- 由网络管理员分配的 **IP 地址**。这可以是 IPv4 地址、IPv6 地址或以上两者。
- 对于 IPv4 地址：接口的**网络掩码**。AsyncOS 仅接受 CIDR 格式的网络掩码。例如，255.255.255.0 子网的网络掩码为 /24。
对于 IPv6 地址：CIDR 格式的**前缀**。例如 64 位前缀为 /64。
- （可选）IP 地址的完全限定主机名。

Note 无法在单独的物理以太网接口上配置相同子网内的 IP 地址。有关网络和 IP 地址配置的详细信息，请参阅[分配网络和 IP 地址](#), on page 1325。

接受邮件

在配置接口接收邮件时，需要定义：

- 为其接受邮件的域
- 每个域的目标（SMTP 路由），这是可选选项

选中“接受传入邮件” (Accept Incoming Mail) 复选框以将接口配置为接受邮件。输入为其接受邮件的域名。

输入目标。这是要为指定的域路由邮件所在计算机的 SMTP 路由或名称。

这是第一个 SMTP 路由条目。SMTP 路由表可让您为输入到特定邮件交换 (MX) 主机的每个域（也称为收件人访问表 [RAT] 条目）重定向所有邮件。在典型安装中，SMTP 路由表定义特定组件（例如，Microsoft Exchange）服务器或基础设施的邮件传送中的“下一跳”。

例如，您可以定义一个路由，指定为域 `example.com` 和所有其子域 `.example.com` 接受的邮件路由到组件服务器 `exchange.example.com`。

您可以输入多个域和目标。点击添加行 (Add Row) 添加另一个域。点击垃圾箱图标可删除行。

Note 在此步骤中配置 SMTP 是可选操作。如果未定义任何 SMTP 路由，系统将使用 DNS 查找并确定侦听程序收到的传入邮件的传输主机。（请参阅 [路由本地域的邮件](#), on page 699。）

您必须至少添加一个域到收件人访问表。例如，输入域 `example.com`。要确保发往 `example.net` 任何子域的邮件在收件人访问表中匹配，请输入 `.example.net` 以及域名。有关详细信息，请参阅 [定义收件人地址](#), on page 132。

中继邮件（可选）

在配置邮件中继接口时，要定义系统，允许通过邮件网关中继邮件。

这些是侦听程序的主机访问表的 RELAYLIST 中的条目。有关详细信息，请参阅 [发件人组语法](#), on page 99。

选中“中继传出邮件” (Relay Outgoing Mail) 复选框以将接口配置为中继邮件。输入可以通过邮件网关中继邮件的主机。

当您配置中继出站邮件的接口时，只要没有公共侦听程序配置为使用该接口，系统设置向导就会打开该接口的 SSH。

在下面的示例中，创建两个具有 IPv4 地址的接口：

- 管理接口依然配置为 192.168.42.42。
- 在 Data 1 以太网接口上启用 192.168.1.1。它配置为接受以 `.example.com` 结尾的域的邮件，SMTP 路由为 `exchange.example.com` 定义。
- 在 Data 2 以太网接口上启用 192.168.2.1。它配置为从 `exchange.example.com` 中继邮件。

C390 和 C690 安装

Figure 4: 网络接口：除了管理接口（已分流的流量）之外的 2 个接口

Enable Data 1 Interface	
<i>This interface is typically configured to accept mail.</i>	
IPv4 Address / Netmask:	1.1.1.2/24
IPv6 Address / Prefix:	2001:db8:1::4/64
Fully Qualified Hostname:	<small>Fully qualified hostname for this appliance</small>
Accept Incoming Mail:	<input type="checkbox"/> Accept mail on this interface
Relay Outgoing Mail:	<input type="checkbox"/> Relay mail on this interface
Enable Data 2 Interface	
<i>This interface is typically configured to relay mail.</i>	
IPv4 Address / Netmask:	1.1.1.2/24
IPv6 Address / Prefix:	2001:db8:1::4/64
Fully Qualified Hostname:	<small>Fully qualified hostname for this appliance</small>
Accept Incoming Mail:	<input type="checkbox"/> Accept mail on this interface
Relay Outgoing Mail:	<input type="checkbox"/> Relay mail on this interface
Enable Management Interface	
<i>This interface is typically configured for system administration.</i>	
IPv4 Address / Netmask:	1.1.1.2/24
IPv6 Address / Prefix:	2001:db8:1::4/64
Fully Qualified Hostname:	mail.example.com <small>Fully qualified hostname for this appliance</small>
Accept Incoming Mail:	<input type="checkbox"/> Accept mail on this interface
Relay Outgoing Mail:	<input type="checkbox"/> Relay mail on this interface

C170 和 C190 安装

对于 C170 和 C190 设备，Data 1 接口通常配置为用于传入邮件和传出邮件，而 Data 2 接口用于设备管理。

当配置单一 IP 地址用于所有邮件流量（未分流的流量）时，系统设置向导的第 3 步如下所示：

Figure 5: 网络接口：用于传入和传出（未分流）流量的 1 个 IP 地址

Enable Data 2 Interface										
<i>This interface is typically used to accept and relay mail.</i>										
IP Address:	192.168.1.1									
Network Mask:	255.255.255.0									
Fully Qualified Hostname:	mail3.example.com <small>Fully qualified hostname for this appliance</small>									
Accept Incoming Mail:	<input checked="" type="checkbox"/> Accept mail on this interface									
<table border="1"> <thead> <tr> <th>Domain ?</th> <th>Destination</th> <th>Add Row</th> </tr> </thead> <tbody> <tr> <td>example.com</td> <td>exchange.example.com</td> <td></td> </tr> <tr> <td colspan="3"><small>example: company.com i.e. An Exchange or Notes server</small></td> </tr> </tbody> </table>		Domain ?	Destination	Add Row	example.com	exchange.example.com		<small>example: company.com i.e. An Exchange or Notes server</small>		
Domain ?	Destination	Add Row								
example.com	exchange.example.com									
<small>example: company.com i.e. An Exchange or Notes server</small>										
Relay Outgoing Mail:	<input checked="" type="checkbox"/> Relay mail on this interface									
<table border="1"> <thead> <tr> <th>System ?</th> <th>Add Row</th> </tr> </thead> <tbody> <tr> <td>exchange.example.com</td> <td></td> </tr> <tr> <td colspan="2"><small>example: company.com</small></td> </tr> </tbody> </table>		System ?	Add Row	exchange.example.com		<small>example: company.com</small>				
System ?	Add Row									
exchange.example.com										
<small>example: company.com</small>										
Enable Data 1 Interface										
<i>This interface is typically used for system administration. (You are currently connected to this interface.)</i>										
IP Address:	192.168.42.42									
Network Mask:	255.255.255.0									
Fully Qualified Hostname:	mail.example.com <small>Fully qualified hostname for this appliance</small>									
Accept Incoming Mail:	<input type="checkbox"/> Accept mail on this interface									
Relay Outgoing Mail:	<input type="checkbox"/> Relay mail on this interface									

点击下一步 (Next) 继续操作。

第 4 步：安全

步骤 4，配置反垃圾邮件和防病毒设置。反垃圾邮件选项包括 IP 信誉过滤和选择反垃圾邮件扫描引擎。对于防病毒，您可以启用爆发过滤器和 Sophos 或 McAfee 防病毒扫描。

- 启用 IP 信誉过滤, on page 45
- 启用反垃圾邮件扫描, on page 45
- 启用防病毒扫描, on page 45
- 启用高级恶意软件防护（文件信誉和分析服务）, on page 45
- 启用爆发过滤器, on page 46

启用 IP 信誉过滤

IP 信誉服务可以用作独立的反垃圾邮件解决方案，但是，它主要用于提高基于内容的反垃圾邮件系统（例如反垃圾邮件）的效率。

IP 信誉服务为用户提供基于远程主机的连接 IP 地址，准确、灵活地拒绝或“限制”可疑垃圾邮件的方法。IP 信誉服务根据从指定源发送的邮件是垃圾邮件的概率返回一个分数。IP 信誉服务的独特之处在于它提供邮件量的全局视图且数据组织方式易于识别和分组邮件的相关源。思科强烈建议您启用 IP 信誉过滤。

启用后，IP 信誉过滤会应用到传入（接受）侦听程序。

启用反垃圾邮件扫描

您的邮件网关可能随附反垃圾邮件软件的 30 天试用版密钥。在系统设置向导的这一部分，您可以选择在邮件网关上全局启用反垃圾邮件。您还可以选择不启用该服务。

如果您选择启用反垃圾邮件服务，则可以将 AsyncOS 配置为将垃圾邮件和可疑垃圾邮件发送到本地垃圾邮件隔离区。垃圾邮件隔离区用作邮件网关的最终用户隔离区。在配置最终用户访问权限之前，只有管理员可以访问隔离区。

请参阅[管理垃圾邮件和灰色邮件](#), on page 385，了解邮件网关上提供的所有反垃圾邮件配置选项。请参阅[策略、病毒和病毒爆发隔离区](#), on page 935。

启用防病毒扫描

您的邮件网关可能随附 Sophos 防病毒或 McAfee 防病毒扫描引擎的 30 天试用版密钥。在系统设置向导的这一部分，您可以选择在邮件网关上全局启用防病毒扫描引擎。

如果选择启用防病毒扫描引擎，则会为默认传入邮件和默认传出邮件策略都启用该引擎。邮件网关会扫描邮件以查看是否存在病毒，但不修复受感染的附件。邮件网关会丢弃感染的邮件。

请参阅[防病毒](#), on page 367，了解邮件网关上提供的所有反垃圾邮件配置选项。

启用高级恶意软件防护（文件信誉和分析服务）

高级恶意软件防护可获取有关基于云的服务所附加文件的相关信誉信息。

有关详细信息，请参阅[文件信誉过滤和文件分析](#)：, on page 487

启用爆发过滤器

您的邮件网关可能随附爆发过滤器的30天试用版密钥。爆发过滤器会在传统的防病毒安全服务更新为新的病毒签名文件之前隔离可疑邮件，提供防新病毒爆发的“第一道防线”。

有关详细信息，请参阅[爆发过滤器, on page 429](#)。

点击下一步 (Next) 继续操作。

第 5 步：审查

配置信息的摘要已显示。您可以点击旧版 (Previous) 按钮或点击每部分右上角的编辑 (Edit) 链接编辑系统设置、网络集成和邮件安全信息。当您返回某步进行更改时，您必须继续完成所有剩余步骤，一直到此审查页面。您之前输入的所有设置都会保留。

您对显示的信息满意后，请点击**安装此配置 (Install This Configuration)**。

系统会显示确认对话框。点击**安装 (Install)** 安装新配置。

您的邮件网关现已就绪，可以发送邮件。

Note 如果已更改用于连接到邮件网关的接口的默认 IP 地址，则点击**安装 (Install)** 将导致与当前 URL (<http://192.168.42.42>) 的连接丢失。但是，您的浏览器将重新定向到新的 IP 地址。

系统设置完成后，系统会发送多条警报消息。有关详细信息，请参阅[即时警报, on page 61](#)。

设置与 Active Directory 的连接

如果系统设置向导在邮件网关上正确安装了该配置，则会显示 Active Directory 向导。如果要在您的网络中运行 Active Directory 服务器，请使用 Active Directory 向导为 Active Directory 服务器配置 LDAP 服务器配置文件，并分配侦听程序进行收件人验证。如果没有使用 Active Directory 或者希望稍后再进行配置，请点击“跳过此步骤” (Skip this Step)。您可以在**系统管理 (System Administration) > Active Directory 向导 (Active Directory Wizard)** 页面上运行 Active Directory 向导。您还可以在**系统管理 (System Administration) > LDAP** 页面上配置 Active Directory 和其他 LDAP 配置文件。

Active Directory 向导会检索创建 LDAP 服务器配置文件所需的系统信息，例如身份验证方法、端口、基本 DN 以及是否支持 SSL。Active Directory 向导还创建 LDAP 服务器配置文件的 LDAP 接受和分组查询。

Active Directory 向导创建 LDAP 服务器配置文件后，请使用**系统管理 (System Administration) > LDAP** 页面查看新的配置文件并进行其他更改。建议您不要更改 思科安全邮件网关上的 LDAP 设置。

Procedure

步骤 1 在“Active Directory 向导” (Active Directory Wizard) 页面上，点击运行 **Active Directory 向导 (Run Active Directory Wizard)**。

步骤 2 输入 Active Directory 服务器的主机名。

步骤 3 输入身份验证请求的用户名和密码。

步骤 4 点击下一步 (**Next**) 继续操作。

Active Directory 向导会测试与 Active Directory 服务器的连接。如果成功，则会显示“测试目录设置” (Test Directory Settings) 页面。

步骤 5 输入您知道存在于 Active Directory 中的邮件地址并点击**测试 (Test)**，来测试目录设置。结果会显示在“连接状态” (Connection Status) 字段中。

步骤 6 点击**完成 (Done)**。

继续执行后续步骤

在您已成功将邮件网关配置为与 Active Directory 向导配合使用或跳过该流程后，系统会显示“系统设置后续步骤” (System Setup Next Steps) 页面。

点击“系统设置后续步骤” (System Setup Next Steps) 页面上的链接，继续配置您的邮件网关。

访问命令行界面 (CLI)

对 CLI 的访问因您在[连接到邮件网关, on page 31](#)中选择的管理连接方式而异。出厂默认用户名和口令在后面列出。最初，只有管理员用户账户具有访问 CLI 的权限。在您通过管理员账户第一次访问命令行界面后，您可以添加其他具有不同级别权限的用户。（有关添加用户的信息，请参阅[添加用户, on page 986](#)。）“系统设置向导”会要求您更改管理员账户的口令。还可以随时使用 `passphrase` 命令直接重置管理员账户的口令。

通过以太网连接：使用出厂默认 IP 地址 192.168.42.42 启动 SSH 会话。SSH 配置为使用端口 22。在下面输入您的用户名和口令。

通过串行连接进行连接的步骤：在串行电缆所连接的个人计算机上启动与通信端口的终端会话。对[连接到邮件网关, on page 31](#)中所述的串行端口使用设置。在下面输入您的用户名和口令。

通过输入用户名和口令登录邮件网关。

相关主题

- [出厂默认用户名和密码, on page 37](#)

出厂默认用户名和密码

如果安装新的虚拟或硬件邮件网关，则必须更改默认密码才能获得设置邮件网关设备的完整访问权限。首次登录邮件网关时，Web 界面会提示您更改默认密码，并且 CLI 会在您更改默认密码之前限制对以下命令的访问。

- `Commit`
- `Interfaceconfig`

- passphrase
- Loadconfig
- Systemsetup
- loadlicense (适用于虚拟邮件网关)
- feature key
- Ping
- Telnet
- netstat
- 用户名: **admin**
- 密码: **ironport**

例如:

```
login: admin
passphrase: ironport
```

Note 如果会话超时，系统会要求您重新输入用户名和密码。如果在运行系统设置向导时会话超时，您将必须重新启动。

运行命令行界面 (CLI) 系统设置向导

CLI 版系统设置向导与 GUI 版中的步骤基本一致，只有少数例外情况：

- CLI 版包括启用 Web 界面的提示。
- CLI 版允许您编辑自己创建的每个侦听程序的默认邮件流策略。
- CLI 版包含配置全局防病毒和爆发过滤器安全设置的提示。
- 在系统设置完成后，CLI 版不提示您创建 LDAP 配置文件。使用 `ldapconfig` 命令创建 LDAP 配置文件。

要运行系统设置向导，请在命令提示符下键入 `systemsetup`。

```
IronPort> systemsetup
```

系统设置向导会警告您将重新配置您的系统。如果这是您第一次安装邮件网关，或者如果您要完全覆盖现有配置，请对以下问题回答“是”(Yes)。

```
WARNING: The system setup wizard will completely delete any existing
```

```
'listeners' and all associated settings including the 'Host Access Table' -
mail operations may be interrupted.
```

```
Are you sure you wish to continue? [Y]> Y
```

Note 其他系统设置步骤如下所述。只有与[使用基于 Web 的系统设置向导定义基本配置](#) , on page 39中所述的 GUI 系统设置向导存在偏差的部分才会包含 CLI 系统设置向导对话框示例。

相关主题

- [更改管理员密码](#), on page 49
- [接受许可协议](#), on page 49
- [设置主机名](#) , on page 49
- [分配并配置逻辑 IP 接口](#), on page 50
- [指定默认网关](#), on page 50
- [启用 Web 界面](#), on page 51
- [配置 DNS 设置](#), on page 51
- [创建侦听程序](#), on page 51
- [启用反垃圾邮件](#), on page 58
- [选择默认反垃圾邮件扫描引擎](#), on page 59
- [启用垃圾邮件隔离区](#), on page 59
- [启用防病毒扫描](#), on page 59
- [启用爆发过滤器](#), on page 59
- [配置警报设置和自动支持](#), on page 59
- [配置计划报告](#), on page 60
- [配置时间设置](#), on page 60
- [确认更改](#), on page 60
- [测试配置](#), on page 60
- [即时警报](#), on page 61

更改管理员密码

首先，更改 AsyncOS 管理员帐户的密码。您必须输入旧密码才能继续。新密码必须至少为 6 个或以上字符。请务必将密码保存在安全的位置。密码更改在系统设置完成后生效。

除了手动创建登录密码之外，您还可以创建系统生成的密码以登录邮件网关。

接受许可协议

阅读并接受显示的软件许可协议。

设置主机名

接下来，为邮件网关定义完全限定主机名。此名称应由网络管理员分配。

分配并配置逻辑 IP 接口

下一步将在名为 **Management**（在 C390 和 C690 设备上）或名为 **Data 1**（在 C190 设备上）的物理以太网接口上分配和配置逻辑 IP 接口，然后提示您在邮件网关的任何其他可用物理以太网接口上配置逻辑 IP 接口。

每个以太网接口可分配有多个 IP 接口。IP 接口是一个将 IP 地址和主机名与物理以太网接口相关联的逻辑结构。如果您决定同时使用 **Data 1** 和 **Data 2** 以太网端口，则需要两个连接的 IP 地址和主机名。

对于 C390 和 C690 设备：思科建议使用其中一个物理以太网端口直接连接到互联网，以通过公共侦听程序接收入站邮件；建议使用另一个物理以太网端口直接连接到您的内部网络，以通过专用侦听程序中继出站邮件。

对于 C170 和默认情况下，`systemsetup` 命令将通过一个侦听程序仅配置一个物理以太网端口，既可以接收入站邮件，也可以中继出站邮件。

Note 当您配置转发出站邮件的接口时，只要未将任何公共侦听程序配置为使用接口，系统就会打开接口的 SSH。

需要提供以下信息：

- 您创建的用于稍后指代 IP 接口的**名称**（昵称）。例如，如果您将一个以太网端口用于专用网络，另一个用于公共网络，您可能想要将它们分别命名为 **PrivateNet** 和 **PublicNet**。

Note 为接口定义的名称区分大小写。AsyncOS 将不允许创建两个相同的接口名称。例如，名称 **Privatenet** 和 **PrivateNet** 被视为两个不同（唯一）的名称。

- 由网络管理员分配的 **IP 地址**。这可以是 IPv4 或 IPv6 地址，您可以为单一 IP 接口分配两种类型的 IP 地址。
- 接口的**网络掩码**。网络掩码必须采用 CIDR 格式。例如，使用 /24 作为 255.255.255.0 子网的网络掩码。

Note 无法在单独的物理以太网接口上配置相同子网内的 IP 地址。有关网络和 IP 地址配置的详细信息，请参阅[分配网络和 IP 地址, on page 1325](#)。

对于 C190 设备，最先配置 **Data 2** 接口。

指定默认网关

在 `systemsetup` 命令的下一部分中，键入网络上默认路由器（网关）的 IP 地址。

启用 Web 界面

在 `systemsetup` 命令的后面部分，为邮件网关启用 Web 界面（适用于管理以太网接口）。您还可以选择通过安全的 HTTP (https) 运行 Web 界面。如果选择使用 HTTPS，则系统将使用演示证书，直至您上传自己的证书为止。

配置 DNS 设置

接下来，配置 DNS（域名服务）设置。Cisco AsyncOS 具有可直接查询互联网根服务器的高性能内部 DNS 解析程序/缓存，系统还可以使用您自己的 DNS 服务器。如果您选择使用自己的服务器，您将需要提供每个 DNS 服务器的 IP 地址和主机名。您可以输入所需数量的 DNS 服务器（每个服务器将具有优先级 0）。默认情况下，`systemsetup` 会提示您输入您自己的 DNS 服务器的地址。

创建侦听程序

“侦听程序”管理在特定 IP 接口上配置的进站邮件处理服务。侦听程序仅适用于从您的内部系统或从互联网进入邮件网关的邮件。Cisco AsyncOS 使用侦听程序指定邮件为获得接受和转发到收件人主机所必须满足的条件。您可以将侦听程序视为针对以上指定的 IP 地址运行的邮件侦听程序（甚至“SMTP 后台守护程序”）。

对于 **C390 和 C690 设备**：默认情况下，`systemsetup` 命令配置两个侦听程序 - 一个公共侦听程序，一个专用侦听程序。（有关可用侦听程序类型的详细信息，请参阅[配置网关以接收邮件, on page 75](#)。）

对于 **C190 设备**：默认情况下，`systemsetup` 命令配置一个公共侦听程序，既接收来自互联网的邮件，也中继来自内部网络的邮件。请参阅[C190 设备的侦听程序示例, on page 56](#)。

当您定义侦听程序时，您应指定以下属性：

- 您创建的用于稍后指代侦听程序的**名称**（昵称）。例如，从您的内部系统接收即将传送到互联网的邮件的侦听程序可能被称为 `OutboundMail`。
- 用于接收邮件的其中一个 IP 接口（您之前使用 `systemsetup` 命令创建的接口）。
- 要向其路由邮件的机器的名称（仅限公共侦听程序）。（这是第一个 `smtproutes` 条目。请参阅[路由本地域的邮件, on page 699](#)。）
- 根据公共侦听程序的 IP 信誉分数确定是否启用过滤。如果启用，系统还会提示您在“保守” (Conservative)、 “中等” (Moderate) 或 “主动” (Aggressive) 设置之间进行选择。
- 每台主机的速率限制：每小时您愿意从远程主机接收的最大收件人数量（仅限公共侦听程序）。
- 您要为其接收邮件的收件人域或特定地址（公共侦听程序）或允许通过邮件网关转发邮件的系统（专用侦听程序）。（这些是侦听程序的第一个收件人访问表和主机访问表条目。如需更多信息，请参阅[发件人组语法, on page 99](#)和[添加为其接受邮件的域和用户, on page 131](#)。）

相关主题

- [公共侦听程序, on page 52](#)
- [专用侦听程序, on page 54](#)
- [C190 设备的侦听程序示例, on page 56](#)

公共侦听程序

Note 创建公共和专用侦听程序的以下示例仅适用于设备。对于 C190 设备，请跳到下一部分 [C190 设备的侦听程序示例](#)，on page 56。

在 `systemsetup` 命令的此示例部分中，名为 `InboundMail` 的公共侦听程序配置为在 `PublicNet` IP 接口上运行。然后，该侦听程序配置为接受 `example.com` 域的所有邮件。配置到邮件交换 `exchange.example.com` 的初始 `SMTP` 路由。已启用速率限制，并为公共侦听程序指定了单个主机每小时 4500 个收件人的最大值。

Note 您为希望从远程主机每小时接收的最大邮件数输入的值是完全随机值，通常相对于您要为其管理邮件的企业规模。例如，在 1 小时内发送 200 封邮件的发件人可能被视为“垃圾邮件制造者”（垃圾邮件发送者），但如果您将邮件网关配置为处理一家 10,000 人的公司的所有邮件，每小时从远程主机收到 200 封邮件可能很合理。相反，在一家 50 人的公司中，在一小时内向您发送 200 封邮件的人很显然就是一个垃圾邮件制造者。当您为设备启用公共侦听程序（限制）进站邮件的速率限制时，必须选择适当的值。有关默认主机访问策略的详细信息，请参阅 [发件人组语法](#)，on page 99。

之后，系统接受侦听程序的默认主机访问策略。

```
You are now going to configure how the appliance accepts mail by
creating a "Listener".
```

```
Please create a name for this listener (Ex: "InboundMail"):
```

```
[ ]> InboundMail
```

```
Please choose an IP interface for this Listener.
```

```
1. Management (192.168.42.42/24: mail3.example.com)
```

```
2. PrivateNet (192.168.1.1/24: mail3.example.com)
```

```
3. PublicNet (192.168.2.1/24: mail3.example.com)
```

```
[1]> 3
```

```
Enter the domains or specific addresses you want to accept mail for.
```

```
Hostnames such as "example.com" are allowed.
```

Partial hostnames such as ".example.com" are allowed.

Username such as "postmaster@" are allowed.

Full email addresses such as "joe@example.com" or "joe@[1.2.3.4]" are allowed.

Separate multiple addresses with commas.

[]> **example.com**

Would you like to configure SMTP routes for example.com? [Y]> **y**

Enter the destination mail server which you want mail for example.com to be delivered.
Separate multiple entries with commas.

[]> **exchange.example.com**

Do you want to enable rate limiting for this listener? (Rate limiting defines the maximum
number
of recipients per hour you are willing to receive from a remote domain.) [Y]> **y**

Enter the maximum number of recipients per hour to accept from a remote domain.

[]> **4500**

Default Policy Parameters

=====

Maximum Message Size: 100M

Maximum Number Of Connections From A Single IP: 1,000

Maximum Number Of Messages Per Connection: 1,000

Maximum Number Of Recipients Per Message: 1,000

Maximum Number Of Recipients Per Hour: 4,500

Maximum Recipients Per Hour SMTP Response:

452 Too many recipients received this hour

```

Use SenderBase for Flow Control: Yes

Virus Detection Enabled: Yes

Allow TLS Connections: No

Would you like to change the default host access policy? [N]> n

Listener InboundMail created.

Defaults have been set for a Public listener.

Use the listenerconfig->EDIT command to customize the listener.

*****

```

专用侦听程序

在 `systemsetup` 命令的此示例部分中，名为 `OutboundMail` 的专用侦听程序配置为在 `PrivateNet` IP 接口上运行。然后，配置为中继 `example.com` 域内所有主机的所有邮件。（请注意，条目开始处的句点：`.example.com`）

然后，将会接受速率限制（未启用）的默认值和此侦听程序的默认主机访问策略。

请注意，专用侦听程序的默认值与之前创建的公共侦听程序的不同。有关详细信息，请参阅 [使用侦听程序, on page 76](#)。

```

Do you want to configure the appliance to relay mail for internal hosts? [Y]> y

Please create a name for this listener (Ex: "OutboundMail"):

[]> OutboundMail

Please choose an IP interface for this Listener.

1. Management (192.168.42.42/24: mail3.example.com)

2. PrivateNet (192.168.1.1/24: mail3.example.com)

3. PublicNet (192.168.2.1/24: mail3.example.com)

[l1]> 2

Please specify the systems allowed to relay email through the appliance.

```

Hostnames such as "example.com" are allowed.

Partial hostnames such as ".example.com" are allowed.

IP addresses, IP address ranges, and partial IP addresses are allowed.

Separate multiple entries with commas.

```
[ ]> .example.com
```

```
Do you want to enable rate limiting for this listener?  
(Rate limiting defines the maximum number of recipients per hour you are willing  
to receive from a remote domain.) [N]> n
```

Default Policy Parameters

=====

Maximum Message Size: 100M

Maximum Number Of Connections From A Single IP: 600

Maximum Number Of Messages Per Connection: 10,000

Maximum Number Of Recipients Per Message: 100,000

Maximum Number Of Recipients Per Hour: Disabled

Use SenderBase for Flow Control: No

Virus Detection Enabled: Yes

Allow TLS Connections: No

```
Would you like to change the default host access policy? [N]> n
```

Listener OutboundMail created.

Defaults have been set for a Private listener.

Use the listenerconfig->EDIT command to customize the listener.

C190 设备的侦听程序示例

Note 创建侦听程序的以下示例仅适用于 C170 和 C190 设备。

在 `systemsetup` 命令的此示例部分中，名为 `MailInterface` 的侦听程序配置为在 MailNet IP 接口上运行。然后，该侦听程序配置为接受 `example.com` 域的所有邮件。配置到邮件交换 `exchange.example.com` 的初始 SMTP 路由。然后，同一侦听程序会配置为中继 `example.com` 域内所有主机的所有邮件。（请注意，条目开始处的句点：`.example.com`）

已启用速率限制，并为公共侦听程序指定了单个主机每小时 450 个收件人的最大值。

Note 您为希望从远程主机每小时接收的最大邮件数输入的值是完全随机值，通常相对于您要为其管理邮件的企业规模。例如，在 1 小时内发送 200 封邮件的发件人可能被视为“垃圾邮件制造者”（垃圾邮件发送者），但如果您将邮件网关配置为处理一家 10,000 人的公司的所有邮件，每小时从远程主机收到 200 封邮件可能很合理。相反，在一家 50 人的公司中，在一小时内向您发送 200 封邮件的人很显然就是一个垃圾邮件制造者。当您为设备启用公共侦听程序（限制）入站邮件的速率限制时，必须选择适当的值。有关默认主机访问策略的详细信息，请参阅[发件人组语法, on page 99](#)。

之后，系统接受侦听程序的默认主机访问策略。

```
You are now going to configure how the appliance accepts mail by creating a "Listener".
```

```
Please create a name for this listener (Ex: "MailInterface"):
```

```
[ ]> MailInterface
```

```
Please choose an IP interface for this Listener.
```

1. MailNet (10.1.1.1/24: mail3.example.com)
2. Management (192.168.42.42/24: mail3.example.com)

```
[1]> 1
```

```
Enter the domain names or specific email addresses you want to accept mail for.
```

```
Hostnames such as "example.com" are allowed.
```

```
Partial hostnames such as ".example.com" are allowed.
```

```
Usernames such as "postmaster@" are allowed.
```

Full email addresses such as "joe@example.com" or "joe@[1.2.3.4]" are allowed.

Separate multiple addresses with commas.

```
[ ]> example.com
```

Would you like to configure SMTP routes for example.com? [Y]> **y**

Enter the destination mail server where you want mail for example.com to be delivered.
Separate multiple entries with commas.

```
[ ]> exchange.example.com
```

Please specify the systems allowed to relay email through the appliance.

Hostnames such as "example.com" are allowed.

Partial hostnames such as ".example.com" are allowed.

IP addresses, IP address ranges, and partial IP addresses are allowed.

Separate multiple entries with commas.

```
[ ]> .example.com
```

Do you want to enable rate limiting for this listener?
(Rate limiting defines the maximum number of recipients per hour you are willing
to receive from a remote domain.) [Y]> **y**

Enter the maximum number of recipients per hour to accept from a remote domain.

```
[ ]> 450
```

Default Policy Parameters

=====

Maximum Message Size: 10M

Maximum Number Of Connections From A Single IP: 50

```

Maximum Number Of Messages Per Connection: 100

Maximum Number Of Recipients Per Message: 100

Maximum Number Of Recipients Per Hour: 450

Maximum Recipients Per Hour SMTP Response:

    452 Too many recipients received this hour

Use SenderBase for Flow Control: Yes

Spam Detection Enabled: Yes

Virus Detection Enabled: Yes

Allow TLS Connections: No

Would you like to change the default host access policy? [N]>

Listener MailInterface created.

Defaults have been set for a Public listener.

Use the listenerconfig->EDIT command to customize the listener.

*****

```

Note 由于 `systemsetup` 命令仅配置一个侦听程序，用于处理 C170 和 C190 设备的进站和出站邮件，所有传出邮件将采用邮件流监控功能计算（通常用于进站邮件）。请参阅[使用邮件安全监控, on page 835](#)

启用反垃圾邮件

您的邮件网关随附反垃圾邮件软件的 30 天试用版密钥。在 `systemsetup` 命令的此部分中，您可以选择接受许可协议，并且在邮件网关上全局启用反垃圾邮件功能。

然后，将会在传入邮件策略上启用反垃圾邮件扫描。

Note 如果未接受许可协议，则不会在邮件网关上启用反垃圾邮件功能。

请参阅[管理垃圾邮件和灰色邮件, on page 385](#)，了解邮件网关上提供的所有反垃圾邮件配置选项。

选择默认反垃圾邮件扫描引擎

如果您启用了多个反垃圾邮件扫描引擎，系统会提示您选择启用哪个引擎以对默认传入邮件策略使用。

启用垃圾邮件隔离区

如果您选择启用反垃圾邮件服务，您可以启用传入邮件策略以将垃圾邮件和可疑的垃圾邮件发送到本地垃圾邮件隔离区。启用垃圾邮件隔离区还会在邮件网关上启用终端用户隔离区。在配置最终用户访问权限之前，只有管理员可以访问最终用户隔离区。

请参阅[设置本地垃圾邮件隔离区, on page 954](#)。

启用防病毒扫描

您的邮件网关随附病毒扫描引擎的 30 天试用版密钥。在 `systemsetup` 命令的这一部分，您可以选择接受一个或多个许可协议并在邮件网关启用防病毒扫描。您必须接受您要对邮件网关启用的每个防病毒扫描引擎的许可协议。

接受协议后，将会在传入邮件策略上启用所选择的防病毒扫描引擎。邮件网关会扫描传入邮件以查看是否存在病毒，但不修复受感染的附件。设备会丢弃感染的邮件。

请参阅[防病毒, on page 367](#)，了解邮件网关上提供的反垃圾邮件配置选项。

启用爆发过滤器

下一步，提示您启用爆发过滤器。您的邮件网关随附爆发过滤器的 30 天试用版密钥。

相关主题

- [爆发过滤器, on page 59](#)

爆发过滤器

爆发过滤器会在传统的防病毒安全服务更新为新的病毒签名文件之前隔离可疑邮件，提供防新病毒爆发的“第一道防线”。如果启用，将对默认传入邮件策略启用爆发过滤器。

如果您选择启用爆发过滤器，请输入阈值以及您是否要接收爆发过滤器警报。有关爆发过滤器和阈值的更多信息，请参阅[爆发过滤器, on page 429](#)。

配置警报设置和自动支持

如果存在需要用户干预的系统错误，则 Cisco AsyncOS 会通过邮件向用户发送警报消息。添加至少一个接收系统警报的邮件地址。多个地址之间用逗号分隔。您输入的邮件地址最初会接收所有级别的所有类型的警报，目录搜集攻击预防警报除外。之后您可以使用 CLI 中的 `alertconfig` 命令和 GUI 中的系统管理 (System Administration) > 警报 (Alerts) 页面进一步细化警报配置。有关详细信息，请参阅《Cisco Secure Email Gateway 指南》的分发管理任务一章的警报一节。

自动支持功能使思科客户支持团队能够及时了解邮件网关的问题，以便思科可以为您提供行业领先的支持。回答“是” (Yes) 可发送思科支持警告和每周状态更新。有关详细信息，请参阅《Cisco Secure Email Gateway 指南》的分发管理任务一章的自动支持一节。

配置计划报告

输入要接收默认计划报告的地址。您可以将此值留为空白，报告将在邮件网关上存档，而不是通过邮件发送。

配置时间设置

通过 Cisco AsyncOS，您可以使用网络时间协议 (NTP) 将时间与网络上的其他服务器或互联网同步，或者手动设置系统时钟。您还必须在邮件网关上设置时区，以便邮件信头和日志文件中的时间戳正确。您还可以使用思科系统时间服务器来同步邮件网关上的时间。

选择洲、国家/地区和时区以及是否使用 NTP（包括要使用的 NTP 服务器的名称）。

确认更改

最后，系统设置向导会要求您使用 `commit` 命令，提交在程序中所做的配置修改。如果您要提交更改，请回答“是” (Yes)。

在您成功完成系统设置向导后，系统将显示以下信息，并将显示命令提示符：

```
Congratulations! System setup is complete. For advanced configuration, please refer to the
  User Guide.
```

```
mail3.example.com>
```

邮件网关现已就绪，可以发送邮件。

测试配置

要测试思科 AsyncOS 配置，您可以使用 `mailconfig` 命令立即发送包含您刚通过 `systemsetup` 命令创建的系统配置数据的测试邮件：

```
mail3.example.com> mailconfig
```

```
Please enter the email address to which you want to send
```

```
the configuration file. Separate multiple addresses with commas.
```

```
[ ]> user@example.com
```

```
The configuration file has been sent to user@example.com.
```

```
mail3.example.com>
```

将配置发送到您有权访问的邮箱，以确认系统能够在您的网络中发送邮件。

即时警报

邮件网关使用功能没要启用功能。第一次使用 `systemsetup` 命令创建侦听程序、启用反垃圾邮件、启用 Sophos 或 McAfee 防病毒或启用爆发过滤器时，系统会生成警报并发送至您在[第 2 步：系统, on page 40](#)中指定的地址。

警报会定期通知您密钥的剩余时间。例如：

```
Your "Receiving" key will expire in under 30 day(s).  
Please contact IronPort Customer Support.
```

```
Your "Sophos" key will expire in under 30 day(s).  
Please contact IronPort Customer Support.
```

```
Your "Outbreak Filters" key will expire in under 30 day(s).  
Please contact IronPort Customer Support.
```

有关在 30 天试用期过后如何启用该功能的信息，请与思科销售代表联系。可以通过**系统管理 (System Administration) > 功能密钥 (Feature Keys)** 页面或发出 `featurekey` 命令来查看密钥的剩余时间。（有关详细信息，请参阅[功能密钥, on page 1022](#)。）

将系统配置为企业网关

要将系统配置为企业网关（接受来自互联网的邮件），请先完成本章，然后参阅[配置网关以接收邮件, on page 75](#)了解更多信息。

验证您的配置和后续步骤

系统设置完成后，您的邮件网关应该可以发送和接收邮件。如果您已启用防病毒、反垃圾邮件和病毒爆发过滤器安全功能，系统还将扫描传入和传出邮件，以查找是否存在垃圾邮件和病毒。

下一步是了解如何自定义邮件网关的配置。[了解邮件通道, on page 63](#)提供了有关如何通过系统路由邮件的详细概述。每项功能会按顺序处理（从上到下），会在本指南的剩余章节中介绍。

第 4 章

了解邮件通道

本章包含以下部分：

- [邮件管道概述, on page 63](#)
- [邮件管道流, on page 63](#)
- [传入/接收, on page 66](#)
- [工作队列/路由, on page 68](#)
- [交付, on page 72](#)

邮件管道概述

邮件管道是邮件网关处理的邮件流。它有三个阶段：

- 回执 - 当邮件网关连接到一台远程主机以接收传入邮件时，会遵守配置的限制和其他回执策略。例如，验证主机是否可以发送您的用户邮件，实施传入连接和邮件限制，以及验证邮件的收件人。
- 工作队列 - 邮件网关处理传入和外发邮件，并执行一些任务，例如过滤、安全列表/阻止列表扫描、反垃圾邮件和防病毒扫描、病毒爆发过滤器和隔离。
- 传送 - 当邮件网关建立连接以发送外发邮件时，会遵守配置的传送限制和策略。例如，实施出站连接限制和根据说明处理无法传送的邮件。

邮件管道流

下列各图概述了系统处理邮件的过程，从接收到路由再到传送都包括在内。每项功能都按顺序（从上到下）处理。可以使用 `trace` 命令可以测试此管道中功能的大多数配置。

Figure 6: 邮件管道 - 接收邮件连接

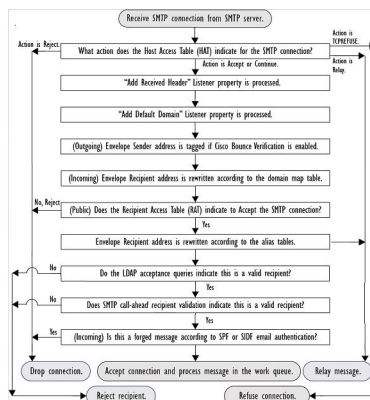

Figure 7: 邮件管道 - 工作队列

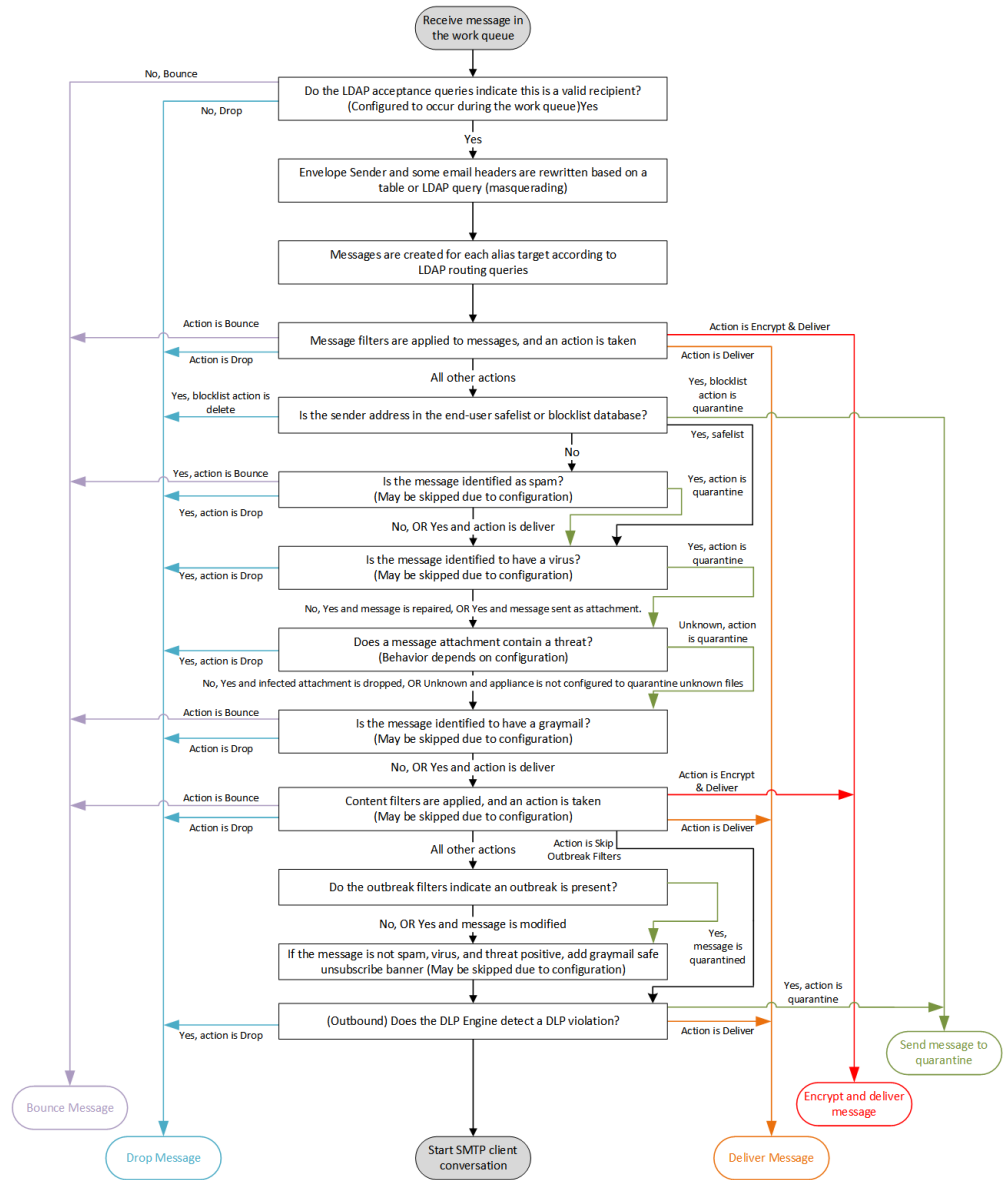
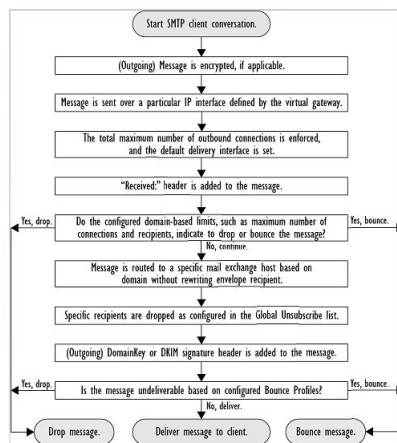

Figure 8: 邮件管道 - 传送邮件

传入/接收

邮件管道的接收阶段涉及从发件人的主机发起连接。可以设置每个邮件的域，对收件人进行检查，然后将邮件转交到工作队列。

相关主题

- [主机访问表 \(HAT\)、发件人组和邮件流策略, on page 66](#)
- [“接收时间: ” \(Received:\) 信头, on page 67](#)
- [默认域, on page 67](#)
- [退回验证, on page 67](#)
- [域名Map, on page 67](#)
- [收件人访问表 \(RAT\), on page 67](#)
- [别名表, on page 68](#)
- [LDAP 收件人接受, on page 68](#)
- [SMTP Call-Ahead 收件人验证, on page 68](#)

主机访问表 (HAT)、发件人组和邮件流策略

通过 HAT 可以指定允许连接到侦听程序的主机（允许哪些主机发送邮件）。

发件人组用于将一个或多个发件人关联到组中，以便根据组应用邮件过滤器和其他邮件流量策略。邮件流量策略是表示一组 HAT 参数（访问规则，后跟速率限制参数以及自定义 SMTP 代码和响应）的方式。

发件人组和邮件流量策略都在侦听程序的 HAT 中定义。

发件人组的主机 DNS 验证设置允许在 SMTP 会话之前对未验证的发件人进行分类，并将不同类型的未验证发件人包含在各种发件人组中。

尽管连接主机需要在发件人组中进行主机 DNS 验证（在 SMTP 会话之前），但信封发件人的域部分是在邮件流量策略中进行验证的 DNS，并且验证在 SMTP 会话期间执行。具有格式不正确的信封发件人的邮件可被忽略。可以向发件人验证例外表（接受从其发送的邮件或拒绝其邮件的域和邮件地址的列表）添加条目，不管信封发件人 DNS 验证设置如何都是如此。

发件人信誉过滤允许您对邮件发件人进行分类，根据由 IP 信誉服务确定的发件人信誉度，限制对您的邮件基础设施的访问。

有关详细信息，请参阅 [了解预定义发件人组和邮件流策略, on page 106](#)。

“接收时间：” (Received:) 信头

使用 `listenerconfig` 命令，可以将侦听程序配置为默认情况下不包括侦听程序接收的所有邮件中的“接收时间：” (Received:) 信头。

有关详细信息，请参阅 [使用侦听程序, on page 76](#)。

默认域

可以将侦听程序配置为将默认域自动附加到不包含完全限定域名的发件人地址；这些地址也称为没有域的地址（例如“joe”与“joe@example.com”）。

有关详细信息，请参阅 [使用侦听程序, on page 76](#)。

退回验证

外发邮件通过特殊键标记，因此如果邮件被作为退回邮件发回，则系统可以识别可标记并传送邮件。有关详细信息，请参阅 [退回验证, on page 737](#)。

域名Map

对于配置的每个侦听程序，可以构建一个域映射表，以便为匹配域映射表中某个域的邮件中的每个收件人重写信封收件人。例如，joe@old.com -> joe@new.com

有关详细信息，请参阅 [域映射功能, on page 722](#)。

收件人访问表 (RAT)

仅对于入站邮件，RAT 才允许指定邮件网关将接受其邮件的所有本地域的列表。

有关详细信息，请参阅 [基于收件人地址接受或拒绝连接概述, on page 129](#)。

别名表

别名表提供一种将邮件重定向到一个或多个收件人的机制。别名存储在映射表中。当邮件的信封收件人（也称为信封至或 RCPT TO）与别名表中定义的别名匹配时，该邮件的信封收件人地址会被覆盖。

有关别名表的详细信息，请参阅[创建别名表](#), on page 705。

LDAP 收件人接受

可以使用现有 LDAP 基础设施来定义如何在 SMTP 会话期间或工作队列中处理传入邮件的收件人邮件地址（在公共侦听程序中）。有关详细信息，请参阅[使用侦听程序](#), on page 76。这使邮件网关通过单一方式便可抵御目录搜集攻击 (DHAP)：系统接受邮件并在 SMTP 会话或工作队列中执行 SMTP 会话验证。如果在 LDAP 目录中找不到收件人，可以配置系统以执行延迟退回或彻底丢弃邮件。

有关详细信息，请参阅[处理 LDAP 查询](#), on page 787。

SMTP Call-Ahead 收件人验证

当配置邮件网关进行 SMTP Call-Ahead 收件人验证时，邮件网关会暂停与发送 MTA 的 SMTP 会话，同时对 SMTP 服务器进行“Call-Ahead”以验证收件人。当邮件网关查询 SMTP 服务器时，它会将 SMTP 服务器的响应返回到邮件网关。邮件网关将恢复 SMTP 会话并向发送 MTA 发送响应，以便基于 SMTP 服务器响应（以及在 SMTP Call-Ahead 配置文件中配置的设置）继续会话或删除连接。

有关详细信息，请参阅[使用 SMTP 服务器验证收件人](#), on page 671

工作队列/路由

工作队列是在将收到的邮件移至传送阶段之前对其进行处理的地方。处理包括伪装、路由、过滤、安全列表/阻止列表扫描、反垃圾邮件和防病毒扫描、文件信誉扫描和分析、病毒爆发过滤器和隔离。

Note 防数据丢失 (DLP) 扫描仪适用于外发邮件。有关在工作队列中的什么位置进行 DLP 邮件扫描的信息，请参阅[邮件拆分](#), on page 268。

相关主题

- [邮件管道和安全服务](#), on page 69
- [LDAP 收件人接受](#), on page 68
- [伪装或 LDAP 伪装](#), on page 69
- [LDAP 路由](#), on page 69
- [邮件过滤器](#), on page 70
- [邮件安全管理器（按收件人扫描）](#), on page 70

- [隔离区, on page 71](#)

邮件管道和安全服务

建议启用并避免在 思科安全邮件网关上更改安全服务。

请注意，通常对安全服务（反垃圾邮件扫描、防病毒扫描和爆发过滤器）的更改不会影响已在工作队列中的邮件示例：

如果由于任何原因，邮件在首次进入管道后绕过防病毒扫描，则说明：

- 没有为设备全局启用防病毒扫描，
- HAT 策略跳过防病毒扫描，
- 存在某个邮件过滤器导致邮件绕过防病毒扫描，

该邮件在从隔离区放行后不会进行防病毒扫描，无论是否重新启用了防病毒扫描都是如此。但是，由于邮件策略而绕过防病毒扫描的邮件可在从隔离区放行后进行防病毒扫描，因为当邮件在隔离区中时，邮件策略的设置可能已更改。例如，如果邮件由于邮件策略而绕过防病毒扫描并且被隔离，而且在从隔离区放行之前，邮件策略已更新为包括防病毒扫描，则该邮件从隔离区放行后将进行防病毒扫描。

同样，假设您无意中全局（或在 HAT 中）禁用了反垃圾邮件扫描，并且您在邮件处于工作队列期间注意到了该情况。则此时启用反垃圾邮件不会导致工作队列中的邮件进行反垃圾邮件扫描。

LDAP 收件人接受

可以使用现有 LDAP 基础设施来定义如何在 SMTP 会话期间或工作队列中处理传入邮件的收件人邮件地址（在公共侦听程序中）。有关详细信息，请参阅[使用侦听程序, on page 76](#)。这使邮件网关通过单一方式便可抵御目录搜集攻击 (DHAP)：系统接受邮件并在 SMTP 会话或工作队列中执行 SMTP 会话验证。如果在 LDAP 目录中找不到收件人，可以配置系统以执行延迟退回或彻底丢弃邮件。

有关详细信息，请参阅[处理 LDAP 查询, on page 787](#)。

伪装或 LDAP 伪装

伪装是根据构建的表重写专用或公共侦听程序处理的邮件中的信封发件人（也称为发件人或 MAIL FROM）以及“收件人:”、“发件人:”和/或“抄送:”信头的一项功能。可以通过以下两种方式之一为创建的每个侦听程序指定不同的伪装参数：静态映射表或 LDAP 查询。

有关通过静态映射表进行伪装的详细信息，请参阅[配置伪装, on page 712](#)。

有关通过 LDAP 查询进行伪装的详细信息，请参阅[处理 LDAP 查询, on page 787](#)。

LDAP 路由

可以将邮件网关配置为根据网络中 LDAP 目录中的可用信息，将邮件路由至相应地址和/或邮件主机。

有关详细信息，请参阅 [处理 LDAP 查询, on page 787](#)。

邮件过滤器

通过邮件过滤器可以创建特殊规则来说明如何处理接收的邮件和附件。过滤器规则根据邮件或附件内容、有关网络的信息、邮件信封、邮件信头或邮件正文识别邮件。过滤器操作允许删除、退回、存档、隔离、密件复制或更改邮件。

有关详细信息，请参阅 [使用邮件过滤器实施邮件策略, on page 137](#)。

在此阶段之后且在由邮件安全管理器处理之前，多收件人邮件将会“拆分”。拆分邮件是指创建具有单个收件人的邮件拆分副本，以便通过邮件安全管理器进行处理。

邮件安全管理器（按收件人扫描）

- [安全列表/阻止列表扫描, on page 70](#)
- [反垃圾邮件, on page 70](#)
- [防病毒, on page 70](#)
- [灰色邮件检测和安全取消订用, on page 71](#)
- [文件信誉扫描和文件分析, on page 71](#)
- [内容过滤器, on page 71](#)
- [爆发过滤器, on page 71](#)

安全列表/阻止列表扫描

最终用户安全列表和阻止列表由最终用户创建，并且存储在在进行反垃圾邮件扫描之前选择的数据库中。每个最终用户都可以识别将其邮件始终视为垃圾邮件或从不视为垃圾邮件的域、子域或邮件地址。如果发件人地址在最终用户安全列表中，则会跳过反垃圾邮件扫描；如果发件人地址在阻止列表中列出，则会根据管理员设置隔离或删除其邮件。有关配置配置安全列表和阻止列表的详细信息，请参阅 [垃圾邮件隔离区, on page 953](#)。

反垃圾邮件

反垃圾邮件扫描提供完整的、互联网范围的、服务器端反垃圾邮件保护。它可主动识别并抵御垃圾邮件攻击，避免这些攻击侵扰您的用户以及破坏您的网络，从而使您可以及早删除不需要的邮件，避免它们进入用户的收件箱，同时又不侵犯用户的隐私。

反垃圾邮件扫描可以配置为向垃圾邮件隔离区（机上或机下）传送邮件。从垃圾邮件隔离区释放的邮件会直接转到目标队列，跳过邮件管道中的任何其他工作队列处理。

有关详细信息，请参阅 [管理垃圾邮件和灰色邮件, on page 385](#)。

防病毒

邮件网关包含集成的病毒扫描引擎。可以将邮件网关配置为根据“邮件策略”扫描邮件和附件中的病毒。可以将邮件网关配置为在发现病毒时执行诸如以下操作：

- 尝试修复附件

- 丢弃附件
- 修改主题信头
- 添加额外的 X 信头
- 将邮件发送到其他地址或邮件主机
- 存档邮件
- 删除邮件

对从隔离区释放的邮件（请参阅[隔离区](#), on page 71）执行病毒扫描。有关防病毒扫描的详细信息，请参阅[防病毒](#), on page 367。

灰色邮件检测和安全取消订用

可以将邮件网关配置为检测灰色邮件，并代表最终用户执行安全取消订用。可用的操作类似于防病毒扫描。

有关详细信息，请参阅[管理垃圾邮件和灰色邮件](#), on page 385。

文件信誉扫描和文件分析

可以将邮件网关配置为扫描邮件附件中的新兴威胁和针对性威胁。可用的操作类似于防病毒扫描。

有关详细信息，请参阅[文件信誉过滤和文件分析](#)， on page 487

内容过滤器

可以创建将按照收件人或发件人应用到邮件的内容过滤器。内容过滤器与邮件过滤器类似，不同之处在于，它们在邮件管道的后面部分应用 - 在已针对每个匹配的邮件安全管理器策略将邮件“拆分”为许多单独的邮件之后。内容过滤器的功能在对邮件进行了邮件过滤器处理以及反垃圾邮件和防病毒扫描后应用。

有关内容过滤器的详细信息，请参阅[内容过滤器](#), on page 277。

爆发过滤器

思科的病毒爆发过滤器功能提供可主动执行操作的特殊过滤器，从而为抵御新的病毒爆设置了第一道防线。根据思科发布的病毒爆发规则，具有特定文件类型附件的邮件将发送到名为“病毒爆发” (Outbreak) 的隔离区。

对“病毒爆发” (Outbreak) 隔离区中邮件的处理方式与任何其他隔离区中邮件的处理方式相同。有关隔离区和工作队列的详细信息，请参阅[隔离区](#), on page 71。

有关详细信息，请参阅[爆发过滤器](#), on page 429。

隔离区

可以过滤传入或外发邮件，并将邮件放入隔离区。隔离区是用于保留和处理邮件的特殊队列或存储库。隔离区中的邮件可以根据隔离区的具体配置进行传送或删除。

以下工作队列功能可将邮件发送到隔离区：

- 垃圾邮件过滤器
- 邮件过滤器
- 防病毒
- 爆发过滤器
- 内容过滤器
- 文件分析（高级恶意软件防护）

从隔离区传送的邮件会重新进行威胁扫描。

相关主题

- [策略、病毒和病毒爆发隔离区, on page 935](#)
- [垃圾邮件隔离区, on page 953](#)

交付

邮件管道的传送阶段的侧重于邮件处理的最后阶段，包括限制连接、退回和收件人。

相关主题

- [虚拟网关, on page 72](#)
- [传送限制, on page 72](#)
- [基于域的限制, on page 73](#)
- [基于域的路由, on page 73](#)
- [全局取消订用, on page 73](#)
- [退回限制, on page 73](#)

虚拟网关

虚拟网关技术使用户可以将邮件网关分隔成多个虚拟网关地址，以用于发送和接收邮件。每个虚拟网关地址都具有不同的 IP 地址、主机名和域以及邮件传送队列。

有关详细信息，请参阅 [使用 Virtual Gateway™ 技术为所有托管的域配置邮件网关, on page 751](#)。

传送限制

使用 `deliveryconfig` 命令根据传送时要使用到 IP 接口设置传送限制，并设置邮件网关为进行出站邮件传送可建立的最大并发连接数。

有关详细信息，请参阅 [设置邮件传送参数, on page 749](#)。

基于域的限制

对于每个域，可以分配最大连接数和最大收件人数，使系统在指定时间段内不超过这些数量。该“好邻居”表通过“邮件策略”(Mail Policies) > “目标控制”(Destination Controls) 页面（或 `destconfig` 命令）定义。

有关详细信息，请参阅 [使用目标控制来控制邮件传送, on page 736](#)。

基于域的路由

使用“网络”(Network) > “SMTP 路由”(SMTP Routes) 页面（或 `smtproutes` 命令）将发往特定域的所有邮件重定向至特定邮件交换 (MX) 主机，无需重写信封收件人。

有关详细信息，请参阅 [路由本地域的邮件, on page 699](#)。

全局取消订用

使用“全局取消订用”(Global Unsubscribe) 可确保特定收件人、收件人域或 IP 地址永远不会接收到来自邮件网关的邮件。如果已启用“全局取消订用”(Global Unsubscribe)，则系统将根据“全局取消订用”用户、域、邮件地址和 IP 地址的列表来检查所有收件人地址。不发送匹配的邮件。

有关详细信息，请参阅 [使用全局取消订用, on page 760](#)。

退回限制

使用“网络”(Network) > “退回配置文件”(Bounce Profiles) 页面（或 `bounceconfig` 命令）配置 AsyncOS 如何处理所创建的每个侦听程序的硬和软会话退回。创建退回配置文件，然后使用“网络”(Network) > “侦听程序”(Listeners) 页面（或 `listenerconfig` 命令）将配置文件应用到每个侦听程序。还可以使用邮件过滤器，将退回配置文件分配给特定邮件。

有关退回配置文件的详细信息，请参阅 [定向退回的邮件, on page 728](#)。

第 5 章

配置网关以接收邮件

本章包含以下部分：

- [配置网关以接收邮件的概述, on page 75](#)
- [使用侦听程序, on page 76](#)
- [配置侦听程序的全局设置, on page 78](#)
- [通过使用 Web 界面创建侦听程序侦听连接请求, on page 81](#)
- [通过使用 CLI 创建侦听程序来侦听连接请求, on page 85](#)
- [企业网关配置, on page 88](#)

配置网关以接收邮件的概述

建议您避免添加、更改或删除思科安全邮件网关上的侦听程序。

该邮件网关用作组织的邮件网关，提供邮件连接、接受邮件，以及将它们中继到相应的系统的功能。该邮件网关可用于从互联网到网络内的收件人主机之间以及从网络内的系统到互联网之间的邮件连接服务。通常，邮件连接请求使用简单邮件传输协议 (SMTP)。默认情况下，该设备用于 SMTP 连接服务，并用作网络的 SMTP 网关（也称为邮件交换器，即“MX”）。

该邮件网关使用侦听程序为传入 SMTP 连接请求服务，侦听程序描述将在特定 IP 接口上配置的邮件处理服务。侦听程序适用于从互联网或从您尝试连接到互联网的网络内的系统进入设备的邮件。可以使用侦听程序指定邮件和连接必须满足的条件，以便能够接受邮件，以及将邮件中继到收件人主机。可将侦听程序视为运行于每个指定 IP 地址的特定端口上的“SMTP 后台守护程序”。此外，侦听程序还定义邮件网关如何与尝试向邮件网关发送邮件的系统通信。

可以创建以下类型的侦听程序：

- **公共云**，侦听并接受来自互联网的邮件。公共侦听程序接收来自许多主机的连接，并将邮件定向到有限数量的收件人。
- **私有云**，侦听并接受来自网络内的系统（通常来自内部组件和邮件服务器 (POP/IMAP)）、计划发送给互联网中网络外部的收件人的邮件。专用侦听程序接收来自有限（已知）数量的主机的连接，并将邮件定向到很多收件人。

在创建侦听程序时，还必须指定以下信息：

- **侦听程序属性。**定义适用于所有侦听程序的全局属性，以及特定于每个侦听程序的属性。例如，您可以指定要用于侦听程序的 IP 接口和端口，以及它是公共还是专用侦听程序。有关如何进行此操作的详细信息，请参阅[使用侦听程序, on page 76](#)。
- **允许哪些主机连接到侦听程序。**定义一组规则，用于控制来自远程主机的传入连接。例如，可以定义远程主机，以及它们是否可以连接到侦听程序。有关如何进行此操作的详细信息，请参阅[使用主机访问表定义允许连接的主机, on page 97](#)。
- **（仅适用于公共侦听程序）侦听程序为其接受邮件的本地域。**定义公共侦听程序接受哪些收件人。例如，如果组织现在使用域 `currentcompany.com`，而其先前使用 `oldcompany.com`，则您可以接受 `currentcompany.com` 和 `oldcompany.com` 的邮件。有关如何进行此操作的详细信息，请参阅[基于域名或收件人地址接受或拒绝连接, on page 129](#)。

在侦听程序中配置的设置（包括其“主机访问表” (Host Access Table) 和“收件人访问表” (Recipient Access Table)），将会影响在 SMTP 会话期间侦听程序与 SMTP 服务器的通信方式。这使邮件网关能在连接关闭之前拦截垃圾邮件主机。

Figure 9: 侦听程序、IP 接口和物理以太网接口之间的关系

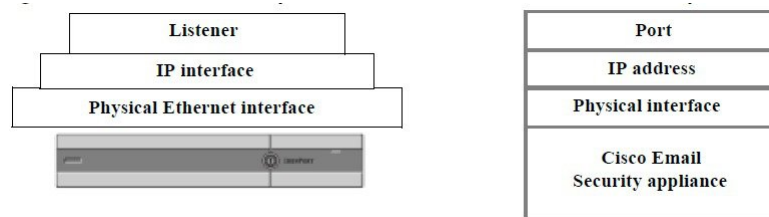

使用侦听程序

可在 GUI 中的“网络” (Web) > “侦听程序” (Listeners) 页面上或使用 CLI 中的 `listenerconfig` 命令来配置侦听程序。

可以定义适用于所有侦听程序的全局设置。有关详细信息，请参阅[配置侦听程序的全局设置, on page 78](#)。

在使用和配置邮件网关上的侦听程序时，需要考虑以下规则和指南：

- 可为配置的每个 IP 接口定义多个侦听程序，但每个侦听程序都必须使用一个不同的端口。
- 默认情况下，侦听程序使用 SMTP 作为邮件协议提供邮件连接服务。但也可以将设备配置为使用快速邮件队列协议 (QMQP) 提供邮件连接服务。可以使用 `listenerconfig` CLI 命令进行此操作。
- 侦听程序支持互联网协议第 4 版 (IPv4) 和第 6 版 (IPv6) 地址。可在单个侦听程序上使用任一版本的协议，也可同时使用两个版本。侦听程序使用与连接主机相同版本的协议传输邮件。例如，如果同时针对 IPv4 和 IPv6 配置了侦听程序，并将其连接到使用 IPv6 的主机，则该侦听程序将使用 IPv6。但是，如果将侦听程序配置只使用 IPv6 地址，它将无法连接到只使用 IPv4 地址的主机。
- 在运行“系统设置向导” (System Setup Wizard) 后，将在邮件网关上配置至少一个侦听程序（使用默认值）。但是，当您手动创建侦听程序时，AsyncOS 不会使用这些默认 IP 信誉得分值。

- **C170 和 C190 设备：**默认情况下，“系统设置向导”引导您配置一个公共侦听程序，即可用于接收来自互联网的邮件，也可用于中继来自内部网络的邮件。也就是说，一个侦听程序可以执行两种功能。
- 为了帮助测试邮件网关和排除故障，可以创建“sinkhole”类型的侦听程序，而不是公共或专用侦听程序。当创建 sinkhole 侦听器时，您可以选择是否在删除邮件前将其写入磁盘。（有关详细信息，请参阅“测试和故障排除”。）在删除邮件之前将邮件写入磁盘，可以帮助测量接收速率和队列的速度。不将邮件写入磁盘的侦听程序，可以帮助测量从邮件生成系统接收邮件的纯接收速率。此侦听程序类型只能通过 CLI 中的 `listenerconfig` 命令使用。

图 - 具有两个以上以太网接口的邮件网关模型上的公共和专用侦听程序展示了“系统设置向导”在具有两个以上以太网接口的邮件网关模型上创建的典型邮件网关配置。创建了两个侦听程序：一个公共侦听程序，在一个接口上提供进站连接服务；一个专用侦听程序，在第二个 IP 接口上提供出站连接服务。

图 - 仅具有两个以太网接口的邮件网关模型上的公共侦听程序展示了“系统设置向导”在仅具有两个以太网接口的邮件网关模型上创建的典型邮件网关配置。在一个 IP 接口上创建了一个公共侦听程序，同时提供进站和出站连接服务。

Figure 10: 多种型号具有两个以上以太网接口的邮件网关上的公共和专用侦听程序

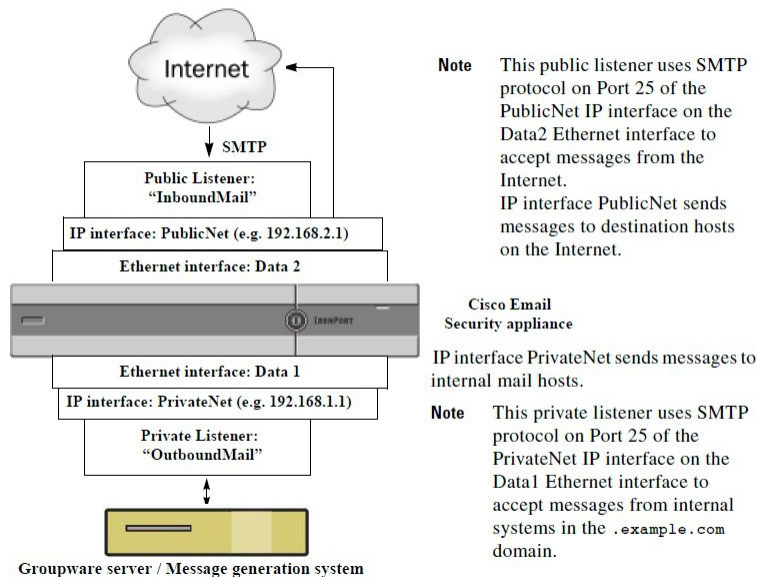
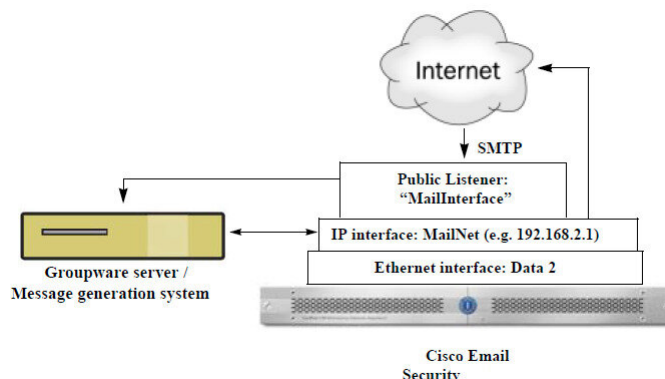

Figure 11: 多种型号仅有两个以太网接口的邮件网关上的公共侦听程序

Note 此公共侦听程序在 Data 2 以太网接口上的 PublicNet IP 接口的端口 25 上，使用 SMTP 协议接受来自互联网的邮件，并中继来自 .example.com 域中内部系统的邮件。IP 接口 MailNet 将邮件发送到互联网中的目标主机，以及内部邮件主机。

配置侦听程序的全局设置

侦听程序的全局设置会影响在邮件网关上配置的所有侦听程序。如果侦听程序使用同时具有互联网协议第 4 版 (IPv4) 和第 6 版 (IPv6) 地址的接口，则侦听程序设置将同时适用于 IPv4 和 IPv6 流量。

Procedure

步骤 1 依次选择网络 (Network) > 侦听程序 (Listeners)。

步骤 2 点击编辑全局设置 (Edit Global Settings)。

步骤 3 更改下表中定义的设置。

Table 7: 侦听程序全局设置

全局设置	说明
最大并发连接数 (Maximum Concurrent Connections)	为侦听程序设置最大并发连接数量。C3x0 和 C6x0 模型的默认值为 300，C1x0 模型的默认值为 50。如果侦听程序同时接受 IPv4 和 IPv6 连接，则连接数量将分为两个部分。例如，如果最大并发连接数为 300，则 IPv4 和 IPv6 连接的总和不能超过 300。
最大并发 TLS 连接数 (Maximum Concurrent TLS Connections)	设置所有侦听程序组合在一起的最大并发 TLS 连接数量。默认值为 100。如果侦听程序同时接受 IPv4 和 IPv6 TLS 连接，则连接数量将分为两个部分。例如，如果最大并发连接数为 100，则 IPv4 和 IPv6 TLS 连接的总和不能超过 100。

全局设置	说明
注入计数器重新设置时间 (Injection Counters Reset Period)	<p>允许您在重置注入控制计数器时进行调整。对于为大量不同的 IP 地址保留计数器的非常繁忙的系统，将计数器配置为更频繁地重置（例如，每 15 分钟而不是每 60 分钟）可以确保数据不会增长到一个无法管理的规模并影响系统性能。</p> <p>目前的默认值为 1 小时。可以指定的期限最短为 1 分钟（60 秒），最长为 4 小时（14,400 秒）。</p> <p>请参阅 注入控制周期性 , on page 119。</p>
不成功入站连接的超时周期 (Timeout Period for Unsuccessful Inbound Connections)	<p>设置 AsyncOS 在关闭不成功入站连接之前将允许其保持不变的时间长度。</p> <p>不成功的连接可能是这样一种 SMTP 会话：不断发出 SMTP 或 ESMTP 命令，但未发生成功的邮件注入。当达到指定的超时时间后，该行为将发送错误消息并断开连接：</p> <p>“421 等待成功的邮件注入超时，正在断开连接。” (421 Timed out waiting for successful message injection, disconnecting.)</p> <p>在连接成功注入邮件之前，都会被视为不成功。</p> <p>仅可用于公共侦听程序上的 SMTP 连接。默认值为 5 分钟。</p>
所有入站连接的总时间限制 (Total Time Limit for All Inbound Connections)	<p>设置 AsyncOS 在关闭入站连接以前允许其保持完整的时间长度。</p> <p>此设置旨在通过实施最大允许连接时间来保留系统资源。一旦达到此最大连接时间的大约 80%，将发出以下消息：</p> <p>“421 已超过允许的连接时间，正在断开。” (421 Exceeded allowable connection time, disconnecting.)</p> <p>当连接超过最大连接时间的 80% 时，邮件网关将尝试断开连接，以防止在邮件中间断开连接。如果入站连接打开的时间长度足以达到最大连接时间的 80%，则该入站连接可能会发生问题。在指定时间限制时，请牢记此阈值。</p> <p>仅可用于公共侦听程序上的 SMTP 连接。默认值为 15 分钟。</p>
主题的最大大小 (Maximum size of subject)	<p>主题大小处于指定限制范围内的邮件将被接受，任何其他邮件将被拒绝。如果将此值设置为 0，则不应用任何限制。</p>

全局设置	说明
HAT 延迟拒绝 (HAT delayed rejections)	<p>配置是否在邮件收件人级别执行 HAT 拒绝。默认情况下，HAT 拒绝的连接将关闭，并且在 SMTP 会话开始处显示标语消息。</p> <p>当邮件因 HAT “拒绝” (Reject) 设置而被拒绝时，AsyncOS 可在邮件收件人级别 (RCPT TO)（而不是在 SMTP 会话开始时）执行拒绝。通过此方式拒绝邮件会延迟邮件拒绝并退回邮件，以便 AsyncOS 保留更多有关已拒绝邮件的详细信息。例如，可以通过被阻止的邮件的地址和每个收件人地址查看邮件。延迟 HAT 拒绝还可以降低发送 MTA 将执行多次重试的可能性。</p> <p>在启用 HAT 延迟拒绝后，将发生以下行为：</p> <p>MAIL FROM 命令将被接受，但不会创建邮件对象。</p> <p>所有 RCPT TO 命令都将被拒绝，并显示一段文本，阐明发送邮件的权限已被拒绝。</p> <p>如果发送 MTA 通过 SMTP AUTH 进行身份验证，则它们将被授予“中继” (RELAY) 策略，并且允许它们正常传送邮件。</p> <p>只能通 CLI <code>listenerconfig --> setup command</code> 命令进行配置。</p>

步骤 4 提交并确认更改。

What to do next

相关主题

- [包含多种编码的邮件设置, on page 80](#)

包含多种编码的邮件设置

您可以在修改以下参数的邮件编码时定义邮件网关的行为：

- 信头
- 未标记的非 ASCII 信头
- 不匹配的页脚或页眉编码

要配置此行为，请使用 CLI 中的 `localeconfig` 命令。

Note 不能使用 Web 界面配置此行为。

有关示例 CLI 脚本，请参阅[免责声明设置标记和多个编码, on page 664](#)。

通过使用 Web 界面创建侦听程序侦听连接请求

Procedure

步骤 1 依次选择网络 (Network) > 侦听程序 (Listener)。

步骤 2 点击添加侦听程序 (Add Listener)。

步骤 3 配置下表中定义的设置。

Table 8: 侦听程序设置

名称	您提供给侦听器的唯一昵称以供将来参考。为侦听程序定义的名称区分大小写。AsyncOS 不允许创建两个相同的侦听程序名称。
侦听程序类型 (Type of Listener)	从以下侦听程序类型中选择一个： <ul style="list-style-type: none"> • 公共云，公共侦听程序包含接收来自互联网的邮件的默认特征。 • 私有云，专用侦听程序供专用（内部）网络使用。
接口 (Interface)	选择要在其上创建侦听程序的已配置邮件网关 IP 接口和 TCP 端口。根据接口使用的 IP 地址的版本，侦听程序可以接受来自 IPv4 地址、IPv6 地址或两个版本的连接。默认情况下，SMTP 使用端口 25，QMQP 使用端口 628。
退回配置文件 (Bounce Profile)	选择退回配置文件（列表中提供了通过 CLI 中的 <code>bounceconfig</code> 命令创建的退回配置文件，请参阅 创建新的退回配置文件, on page 735 ）。
免责声明在上方 (Disclaimer Above)	选择免责声明附于邮件上方或下方（列表中提供了通过“邮件策略” (Mail Policies) > “文本资源” (Text Resources) 页面或 CLI 中的 <code>textconfig</code> 命令创建的免责声明，请参阅“文本资源”一章）。
免责声明在下方 (Disclaimer Below)	选择要在邮件上方或下方附加的免责声明（通过“邮件策略” [Mail Policies] > “文本资源” [Text Resources] 页面或 CLI 中的 <code>textconfig</code> 命令创建的免责声明可在列表中获取，请参阅“文本资源”一章）。
SMTP 身份验证配置文件 (SMTP Authentication Profile)	指定 SMTP 身份验证配置文件。
证书 (Certificate)	为指向侦听程序的 TLS 连接指定一个证书（列表中提供了通过“网络” [Network] > “证书” [Certificates] 页面或 CLI 中的 <code>certconfig</code> 命令添加的证书，请参阅 加密与其他 MTA 的通信概述, on page 679 ）。

步骤 4 （可选）根据下表中的定义，配置用于控制 SMTP “MAIL FROM” 和 “RCPT TO” 命令中解析的设置。

设置	说明
地址解析器类型 (Address Parser Type)	<p>使用以下解析器类型之一选择邮件网关遵守 RFC2821 标准的严格程度：</p> <p>严格模式：</p> <ul style="list-style-type: none"> 严格模式将尽量遵从 RFC 2821。在严格模式下，地址解析器将遵从 RFC 2821 规则，但有以下例外情况/增强功能： 在冒号后允许使用空格，如在“MAIL FROM: <joe@example.com>”一样。 在域名中允许使用下划线。 “MAIL FROM”和“RCPT TO”命令不区分大小写。 不会特殊处理句点（例如，RFC 2821 不允许“J.D.”这类用户名）。 <p>可以启用下面的一些附加选项，这些选项在技术上违反 RFC 2821。</p> <p>宽松模式：</p> <p>宽松解析器基本上执行源自先前版本 AsyncOS 的现有行为。它将尽力“查找”邮件地址，并且：</p> <ul style="list-style-type: none"> 忽略注释。它支持嵌套注释（在括号中找到的任何内容），并会忽略它们。 在“RCPT TO”和“MAIL FROM”命令中提供的邮件地址周围不需要使用尖括号。 允许多个嵌套尖括号（它将搜索处于最深嵌套级别的邮件地址）。
允许 8 位用户名 (Allow 8-bit User Names)	如果启用该选项，则允许在地址的用户名部分使用 8 位字符，无需转义。
允许 8 位域名 (Allow 8-bit Domain Names)	如果启用该选项，则允许在地址的域部分使用 8 位字符。

设置	说明
允许部分域 (Allow Partial Domains)	<p>如果启用该选项，将允许部分域。部分域可以根本不是域，也可以是不带句点的域。</p> <p>以下地址是部分域的示例：</p> <ul style="list-style-type: none"> • foo • foo@ • foo@bar <p>为使“默认域”(Default Domain)功能正常工作，必须启用此选项。</p> <p>添加默认域：用于不具有完全限定域名的邮件地址的默认域。除非在“SMTP地址解析”选项中启用了“允许部分域”，否则将禁用此选项。这将通过将“默认发件人域”添加到不含完全限定域名的发件人和收件人地址，影响侦听程序如何修改它所中继的邮件。（换句话说，可以自定义侦听程序如何处理“裸”地址。）</p> <p>如果您有某种传统系统，在发送邮件时不会将贵公司的域添加（附加）到发件人地址，则会使用此选项添加默认发件人域。例如，传统系统可以自动创建邮件，仅输入字符串“joe”作为邮件的发件人。更改默认发件人域会将“@yourdomain.com”附加到“joe”，以创建完全限定的发件人名称 joe@yourdomain.com。</p>
源路由 (Source Routing)	<p>确定是否在“MAILFROM”和“RCPTTO”地址中检测源路由的行为。源路由是一种特殊格式的邮件地址，使用多个“@”字符来指定路由（例如：<code>@one.dom@two.dom:joe@three.dom</code>）。如果设置为“拒绝”(reject)，地址将被拒绝。如果设置为“拆分”(strip)，将删除地址的源路由部分，并将正常注入邮件。</p>
未知的地址文字 (Unknown Address Literals)	<p>确定收到系统无法处理的地址文字时的行为。目前，这是指除 IPv4 以外的所有文字。因此，举例来说，对于 IPv6 地址文字，您可以在协议级别拒绝该地址，也可以接受并立即硬退回该地址。</p> <p>包含文字的收件人地址将导致立即硬退回。发件人地址可以完成传送。如果无法传送邮件，则该硬退回将被硬退回（双重硬退回）。</p> <p>在拒绝的情况下，无论是发件人地址还是收件人地址，都将在协议级别立即被拒绝。</p>
在用户名中拒绝使用这些字符 (Reject These Characters in User Names)	<p>包括此处输入的字符（例如 % 或 !）的用户名将被拒绝。</p>

步骤 5 （可选）根据下表中的定义，配置用于自定义侦听程序行为的高级设置。

设置	说明
最大并发连接数 (Maximum Concurrent Connections)	允许的最大连接数量。
TCP 侦听队列大小 (TCP Listen Queue Size)	AsyncOS 将在 SMTP 服务器接受连接之前管理的连接积压。
CR 和 LF 处理 (CR and LF Handling)	<p>选择如何处理包含裸 CR（回车）符和 LF（换行）符的邮件。</p> <ul style="list-style-type: none"> • 清除 - 允许该邮件，但将裸 CR 符和 LF 符转换为 CRLF 符。将 Ironport-Invalid-End-Of-Message X 报头添加到该连接内具有无效消息结束序列的所有消息中，直到收到具有有效消息结束序列的消息为止。 • 拒绝 - 拒绝该邮件。 • 允许 - 允许消息。将 Ironport-Invalid-End-Of-Message X 信头添加到消息结束序列无效的消息中。
添加 Received 信头 (Add Received Header)	<p>为所有已收到的邮件添加已接收信头。侦听程序还可通过在每个邮件上添加“接收时间：” (Received:) 信头，修改其中继的邮件。如果您不想包括“接收时间：” (Received:) 信头，可以使用此选项禁用该功能。</p> <p>Note “接收时间：” (Received:) 信头不会添加到工作队列处理中的邮件，而是会在邮件进入队列等待传送时添加。</p> <p>通过禁用已接收信头这种方式，可以确保不会因在任何离开您的基础设施的邮件上显示内部服务器的 IP 地址或主机名，而暴露网络的拓扑。在禁用已接收信头时，请小心。</p>
使用 SenderBase IP Profiling	<p>选择是否启用“SenderBase IP 剖析” (SenderBase IP Profiling)，并配置以下设置：</p> <ul style="list-style-type: none"> • 每个连接的 SenderBase 超时时间 (SenderBase Timeout per Connection)。定义设备缓存每个连接的 SenderBase 信息的时间长度。

步骤 6 （可选）根据下表中的定义，配置用于控制与此侦听程序相关联的 LDAP 查询的设置。

使用这些设置在侦听程序上启用 LDAP 查询。在使用此选项之前，必须首先创建 LDAP 查询。每种类型的查询都有单独的子部分需要配置。点击查询的类型可以展开子部分。

有关创建 LDAP 查询的详细信息，请参阅 [LDAP 查询, on page 777](#)。

查询类型	说明
接受查询 (Accept Queries)	<p>对于接受查询，请从列表中选择要使用的查询。可以指定是在工作队列处理期间还是在 SMTP 会话期间发生 LDAP 接受。</p> <p>对于发生于工作队列处理期间的 LDAP 接受，请为不匹配收件人指定行为：退回或丢弃。</p> <p>对于发生于 SMTP 会话期间的 LDAP 接受，请指定如果无法访问 LDAP 服务器应该如何处理邮件。可以选择通过一段代码和自定义响应允许邮件或丢弃连接。最后，选择如果在 SMTP 会话期间达到“账户搜集攻击预防” (Directory Harvest Attack Prevention, DHAP) 阈值，是否丢弃连接。</p> <p>在 SMTP 会话中执行收件人验证可能会减少多个 LDAP 查询之间的延迟。因此，您可能会注意到，在启用会话 LDAP 接受后，目录服务器上的负载将增加。有关详细信息，请参阅LDAP 查询概述, on page 777。</p>
路由查询 (Routing Queries)	<p>对于路由查询，请从列表中选择查询。有关详细信息，请参阅LDAP 查询概述, on page 777。</p>
伪装查询 (Masquerade Queries)	<p>对于伪装查询，请从列表中选择一项查询，然后选择要伪装哪个地址，如 From 或 CC 信头地址。</p> <p>有关详细信息，请参阅LDAP 查询概述, on page 777。</p>
组查询 (Group Queries)	<p>对于组查询，请从列表中选择查询。有关详细信息，请参阅LDAP 查询概述, on page 777。</p>

步骤 7 提交并确认更改。

What to do next

相关主题

[部分域、默认域和格式不正确的 MAIL FROM, on page 85](#)

部分域、默认域和格式不正确的 MAIL FROM

如果您在“SMTP 地址解析” (SMTP Address Parsing) 选项中为侦听程序启用了信封发件人验证或禁用了允许部分域，则将不再使用该侦听程序的默认域设置。

这些功能相互排斥。

通过使用 CLI 创建侦听程序来侦听连接请求

下表列出了与创建和编辑侦听程序有关的任务中使用的一些 listenerconfig 子命令。

Table 9: 创建侦听程序的任务

创建侦听程序的任务	命令和子命令
创建新侦听程序	listenerconfig -> new
编辑侦听程序的全局设置	listenerconfig -> setup
为侦听程序指定退回配置文件	bounceconfig, listenerconfig-> edit -> bounceconfig
将免责声明与侦听程序关联起来	textconfig, listenerconfig -> edit -> setup -> footer
配置 SMTP 身份验证	smtpauthconfig, listenerconfig -> smtpauth
配置 SMTP 地址解析	textconfig, listenerconfig -> edit -> setup -> address
配置侦听程序的默认域	listenerconfig -> edit -> setup -> defaultdomain
为邮件添加已接收信头	listenerconfig -> edit -> setup -> received
将裸 CR 符和 LF 符更改为 CRLF	listenerconfig -> edit -> setup -> cleansmtp
修改主机访问表	listenerconfig -> edit -> hostaccess
为本地域或特定用户 (RAT) 接受邮件 (仅适用于公共侦听程序)	listenerconfig -> edit -> rcptaccess
加密侦听程序上的对话 (TLS)	certconfig, listenerconfig -> edit
选择证书 (TLS)	listenerconfig -> edit -> certificate

有关 listenerconfig 命令的详细信息，请参阅适用于 Cisco Secure Email Gateway 的 AsyncOS 的 CLI 参考指南。

有关邮件路由和传输配置的信息，请参阅[配置路由和传送功能](#), on page 699。

相关主题

[高级 HAT 参数](#), on page 86

高级 HAT 参数

下表定义了高级 HAT 参数的语法。请注意，对于以下数值，可以添加后缀 **k** 代表千字节，或后缀 **M** 代表兆字节。无字母的值会被视作字节。标有星号的参数支持下表中所示的变量语法。

Table 10: 高级 HAT 参数语法

参数	语法	值	示例值
每个连接的最大邮件数 (Maximum messages per connection)	max_msgs_per_session	数字	1000
每封邮件的最大收件人数 (Maximum recipients per message)	max_rcpts_per_msg	数字	10000 1k
最大邮件大小 (Maximum message size)	max_message_size	数字	1048576 20M
此侦听程序允许的最大并发连接数量 (Maximum concurrent connections allowed to this listener)	max_concurrency	数字	1000
SMTP 横幅代码 (SMTP Banner Code)	smtp_banner_code	数字	220
SMTP 横幅文本 (SMTP Banner Text) (*)	smtp_banner_text	字符串	Accepted
SMTP 拒绝横幅代码 (SMTP Reject Banner Code)	smtp_banner_code	数字	550
SMTP 拒绝横幅文本 (SMTP Reject Banner Text) (*)	smtp_banner_text	字符串	Rejected
忽略 SMTP 横幅主机名 (Override SMTP Banner Hostname)	use_override_hostname	on off default	default
	override_hostname	字符串	newhostname
使用 TLS (Use TLS)	tls	on off required	on
使用反垃圾邮件扫描 (Use anti-spam scanning)	spam_check	on off	off
使用病毒扫描 (Use virus scanning)	virus_check	on off	off
每小时最大收件人数 (Maximum Recipients per Hour)	max_rcpts_per_hour	数字	5k
每小时允许的最大收件人数量 错误代码 (Maximum Recipients per Hour Error Code)	max_rcpts_per_hour_code	数字	452

参数	语法	值	示例值
每小时允许的最大收件人数量 文本 (Maximum Recipients per Hour Text) (*)	max_rcpts_per_hour_text	字符串	Too manyrecipients
使用 SenderBase (Use SenderBase)	use_sb	on off	on
定义 IP 信誉得分 (Define SenderBaseIP Reputation Score)	sbrs[<i>value1</i> : <i>value2</i>]	-10.0- 10.0	sbrs[-10:-7.5]
目录搜集攻击预防: 每小时的 最大无效收件人数 (Directory Harvest Attack Prevention: Maximum Invalid Recipients Per Hour)	dhap_limit	数字	150

企业网关配置

在此配置中，企业网关配置接受来自互联网的邮件，并将邮件中继到组件服务器、POP/IMAP 服务器，或其他 MTA。同时，企业网关接受来自组件服务器和其他邮件服务器的 SMTP 邮件，以便中继到互联网上的收件人。

Figure 12: 企业网关的公共和专用侦听程序

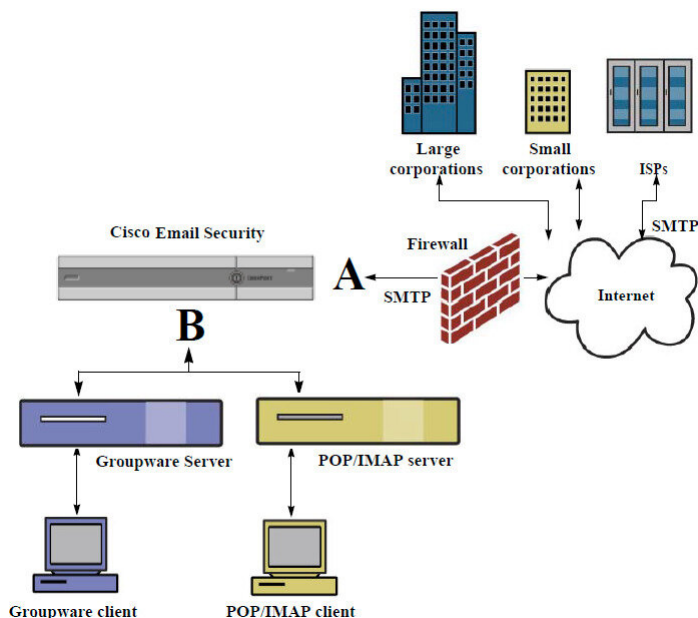

在此配置中，需要至少两个侦听程序：

- 专门配置一个侦听程序，用于接受来自互联网的邮件

- 专门配置一个侦听程序，用于接受来自内部组件和邮件服务器 (POP/IMAP) 的邮件

通过为不同的公共和专用网络创建不同的公共和专用侦听程序，可在邮件中区分安全、策略实施、报告和管理。例如，默认情况下，在公共侦听程序上接收的邮件将由您配置的反垃圾邮件引擎和防病毒扫描引擎扫描，而在专用侦听程序上接收的邮件则不会受到扫描。

图-企业网关的公共和专用侦听器显示在本企业网关配置中的邮件网关上配置了一个公共侦听器 (A) 和一个专用侦听器 (B)。

第 6 章

IP 信誉过滤

本章包含以下部分：

- 发件人 IP 信誉过滤概述, on page 91
- IP 信誉服务, on page 91
- 编辑侦听程序的 IP 信誉过滤得分阈值, on page 94
- 在邮件主题中输入低 IP 信誉得分, on page 96

发件人 IP 信誉过滤概述

发件人 IP 信誉过滤是垃圾邮件的第一道防线，允许您基于发件人 IP 信誉服务确定的发件人信誉来控制通过邮件网关的邮件。

邮件网关可以接受来自自己知或高信誉发件人（例如客户和合作伙伴）的邮件，并直接将它们传送给最终用户，不进行任何内容扫描。来自未知或低信誉发件人的邮件可能需要接受内容扫描，例如反垃圾邮件和防病毒扫描，也可以限制您愿意从每个发件人那里接受的邮件数。对于信誉最差的邮件发件人，可以根据首选项设置拒绝其连接或退回邮件。

Note 文件信誉过滤是一项独立服务。有关信息，请参阅[文件信誉过滤和文件分析](#)，on page 487

IP 信誉服务

IP 信誉服务使用 Talos 成员网络中的全球数据，基于抱怨次数、邮件数量统计数据及公共阻止列表和开放式代理列表中的数据，向邮件发件人分配一个 IP 信誉得分 (IPRS)。IP 信誉得分有助于区分合法发件人与垃圾邮件来源。您可以决定阻止信誉得分低的发件人的邮件数量阈值。

Talos 安全网络网站 (<https://talosintelligence.com>) 提供最新邮件和网络威胁的全局概述，按国家/地区显示当前的邮件流量，并允许您根据 IP 地址、URL 或域查询信誉得分。

Note IP 信誉服务仅可通过当前的反垃圾邮件功能密钥使用。

相关主题

- [IP 信誉得分, on page 92](#)
- [Sender IP 信誉过滤器工作原理, on page 93](#)
- [不同发件人 IP 信誉过滤方法的建议设置, on page 93](#)
- [爆发过滤器, on page 429](#)
- [使用邮件安全监控, on page 835](#)

IP 信誉得分

IP 信誉得分 是基于 IP 信誉服务中的信息分配给 IP 地址的数值。IP 信誉服务整合 25 个公共阻止列表和开放式代理列表中的数据，并将此数据与 Talos 中的全球数据合并，进而分配一个介于 -10.0 到 +10.0 之间的分数，如下所示：

得分	含义
-10.0	很可能是垃圾邮件的来源
0	中立；或信息不足，无法提供相关建议
+10.0	很可能是可信发件人

得分越低（负值越大），越有可能是垃圾邮件。得分为 -10.0，表示此邮件“一定”是垃圾邮件；而得分为 10.0，表示邮件“一定”是合法的。

使用 IP 信誉得分，可以将邮件网关配置为基于发件人的可信度对发件人应用邮件流策略。（还可以创建邮件过滤器来指定 IP 信誉得分的“阈值”，进一步对系统处理的邮件执行操作。有关详细信息，请参阅[IP 信誉规则, on page 172](#)和[绕过反垃圾邮件系统操作, on page 216](#)。）

Figure 13: IP 信誉服务

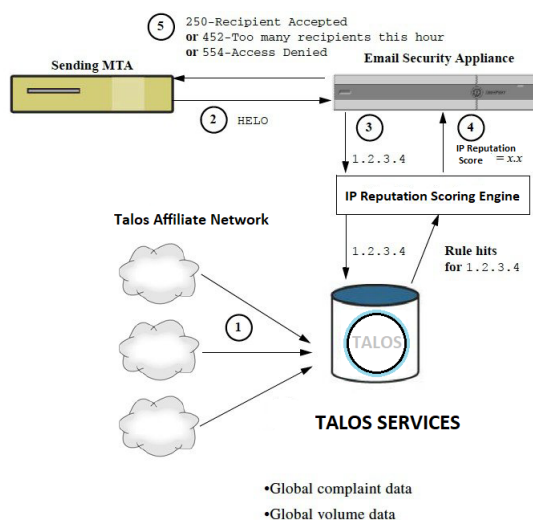

1. Talos 成员实时发送全球数据
2. 发送 MTA 将打开与邮件网关的连接

3. 邮件网关检查连接 IP 地址的全球数据
4. IP 信誉服务计算此邮件是垃圾邮件的概率，并分配 IP 信誉得分
5. 思科根据 IP 信誉得分返回响应

Sender IP 信誉过滤器工作原理

发件人 IP 信誉过滤器技术旨在从邮件网关中可用的剩余安全服务处理中，转轨尽可能多的邮件。
(请参阅[了解邮件通道](#), on page 63。)

启用发件人信誉过滤时，将简单拒绝已知恶意发件人的邮件。来自全球2000家公司的已知正常邮件会自动路由到垃圾邮件过滤器，降低误报的可能性。未知或“灰色”邮件将路由到反垃圾邮件扫描引擎。使用此方法，发件人 IP 信誉过滤器可使内容过滤器的负载降低多达 50%。

Figure 14: 发件人 IP 信誉过滤示例

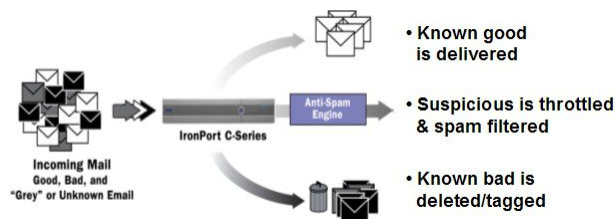

不同发件人 IP 信誉过滤方法的建议设置

根据企业目标，可以实施保守、中等或主动方法。

方案	特征	Allowed_List	Blocked_List	可疑列表	未知列表
发件人 IP 信誉得分范围:					
保守	接近零误报，较好性能	7 到 10	-10 到 -4	-4 到 -2	-2 到 7
中等 (系统设定值)	很少误报，高性能	不使用发件人 IP 信誉得分。	-10 到 -3	-3 到 -1	-1 到 +10
积极	有些误报，最高性能。 此选项将从反垃圾邮件处理中转轨大多数邮件。	4 到 10	-10 到 -2	-2 到 -1	-1 到 4
所有方法		邮件流策略:			
		可信	阻止	受限	已接受

编辑侦听程序的 IP 信誉过滤得分阈值

如果要更改默认 IP 信誉服务得分阈值或添加信誉过滤的发件人组，请使用此步骤。

Note 使用主机访问表定义允许连接的主机, on page 97中介绍了有关 IP 信誉得分阈值的其他设置及邮件流策略设置。

准备工作

- 如果您的邮件网关设置为从本地 MX/MTA 接收邮件，请标识出可能会屏蔽发件人 IP 地址的上游主机。有关详细信息，请参阅[通过传入中继确定部署中的发件人 IP 地址](#), on page 415。
- 了解 IP 信誉得分。请参阅[按 IP 信誉得分定义发件人组](#), on page 102。
- 选择适合您的组织的过滤方法，并注意针对该方法的建议设置。请参阅[不同发件人 IP 信誉过滤方法的建议设置](#), on page 93。

Procedure

步骤 1 依次选择邮件策略 (Mail Policies) > HAT 概述 (HAT Overview)。

步骤 2 从发件人组(监听程序) (Sender Groups (Listener)) 菜单中选择公共监听程序。

步骤 3 点击某个发件人组的链接。

例如，点击“SUSPECTLIST”链接。

步骤 4 点击编辑设置 (Edit Settings)。

步骤 5 针对此发件人组，输入 IP 信誉得分范围。

例如，对于“ALLOWED_LIST”，输入范围 7.0 到 10。

步骤 6 点击提交 (Submit)。

步骤 7 根据需要，针对此监听程序的每个发件人组重复上述操作。

步骤 8 确认更改。

What to do next

相关主题

- [使用 IP 信誉得分测试 IP 信誉过滤](#), on page 95
- [使用主机访问表定义允许连接的主机](#), on page 97
- [如何配置邮件网关以扫描垃圾邮件](#), on page 386

使用 IP 信誉得分测试 IP 信誉过滤

除非定期接收大部分垃圾邮件或已设置“虚拟”账户来专门接收组织的垃圾邮件，否则可能很难立即测试实施的 IP 信誉策略。但是，如果您将使用 IP 信誉得分的信誉过滤条目添加到了下表中所示的监听程序 HAT 中，会看到有小比例的传入邮件为“未分类”。

使用任意 IP 信誉得分的 `trace` 命令来测试策略。请参阅[使用测试邮件调试邮件流：追踪](#), on page 1271。在 CLI 和 GUI 中都可使用 `trace` 命令。

Table 11: 实施 IP 信誉得分的建议邮件流量策略

策略名称	主要行为（访问规则）	参数	值
\$BLOCKED	REJECT	None	
\$THROTTLED	ACCEPT	Maximum messages / session: Maximum recipients / message: Maximum message size: Maximum concurrent connections: Use Spam Detection: Use TLS: Maximum recipients / hour: Use SenderBase:	10 20 1 MB 10 ON OFF 20（建议） 开启
\$ACCEPTED (公共监听程序)	ACCEPT	Maximum messages / session: Maximum recipients / message: Maximum message size: Maximum concurrent connections: Use Spam Detection: Use TLS: Use SenderBase:	1,000 1,000 100 MB 1,000 ON OFF 开启
\$TRUSTED	ACCEPT	Maximum messages / session: Maximum recipients / message: Maximum message size: Maximum concurrent connections: Use Spam Detection: Use TLS: Maximum recipients / hour: Use SenderBase:	1,000 1,000 100 MB 1,000 关闭 关闭 -1（已禁用） 关闭

Note 在 \$THROTTLED 策略中，每小时来自远程主机的最大收件人数默认设置为每小时 20 位收件人。请注意，此设置控制最大可用限制。如果此参数过于严格，可以提高每小时接收的收件人数。有关默认主机访问策略的详细信息，请参阅[了解预定义发件人组和邮件流策略](#), on page 106。

在邮件主题中输入低 IP 信誉得分

虽然思科建议执行限制，不过使用 IP 信誉服务的另一种方法是修改可疑垃圾邮件的主题行。为此，请使用下表中所示的邮件过滤器。此过滤器使用 `reputation` 过滤器规则以及 `strip-header` 和 `insert-header` 过滤器操作，将 IP 信誉得分低于 -2.0 的邮件主题行替换为包括实际 IP 信誉得分的主题行，表示形式为：`{Spam IP Reputation Score}`。在本例中，会将 `listener_name` 替换为您的公共监听程序。（包括其自有行中的句号，以便可以直接剪切此文本并粘贴到 `filters` 命令的命令行界面。）

表：使用 IP 信誉修改主题信头的邮件过滤器：示例 1

```
iprs_filter:

if ((recv-inj == "listener_name
" AND subject != "\\{Spam -?[0-9.]+\\}"))

{

    insert-header("X-IPRS", "$REPUTATION");

    if (reputation <= -2.0)

    {

        strip-header("Subject");

        insert-header("Subject", "$Subject \\{Spam $REPUTATION\\}");

    }

}

.
```

相关主题

- [使用邮件过滤器实施邮件策略](#), on page 137

第 7 章

使用主机访问表定义允许连接的主机

本章包含以下部分：

- [有关定义允许连接哪些主机的概述, on page 97](#)
- [将远程主机定义在发件人组中, on page 98](#)
- [使用邮件流策略定义邮件发件人的访问规则, on page 103](#)
- [了解预定义发件人组和邮件流策略, on page 106](#)
- [以相同方式处理来自一个发件人组的邮件, on page 108](#)
- [使用主机访问表配置, on page 116](#)
- [为传入连接规则使用发件人地址列表, on page 117](#)
- [SenderBase 设置和邮件流策略, on page 118](#)
- [验证发件人, on page 120](#)

有关定义允许连接哪些主机的概述

对于每个配置的侦听程序，必须定义一个规则集来控制来自远程主机的传入连接。例如，可以定义远程主机，以及它们是否可以连接到侦听程序。通过 AsyncOS 可以使用主机访问表 (HAT) 定义允许将哪些主机连接到侦听程序。

HAT 维护一组规则，通过这些规则可控制侦听程序来自远程主机的传入连接。每个配置的侦听程序都有自己的 HAT。为公共和专用侦听程序配置 HAT。

要控制来自远程主机的传入连接，可定义以下信息：

- **远程主机。**定义远程主机尝试连接到侦听程序的方式。将远程主机定义分组为发件人组。例如，可以按 IP 地址和部分主机名在发件人组中定义多个远程主机。还可以通过远程主机的 IP 信誉得分来定义远程主机。有关详细信息，请参阅[将远程主机定义在发件人组中, on page 98](#)。
- **访问规则。**可以定义是否允许发件人组中定义的远程主机连接到侦听程序，以及在什么情况下进行连接。使用邮件流策略定义访问规则。例如，可以定义允许特定发件人组连接到侦听程序，但是每个连接只允许最大邮件数。有关详细信息，请参阅[使用邮件流策略定义邮件发件人的访问规则, on page 103](#)

在“邮件策略” (Mail Policies) > “HAT 概述” (HAT Overview) 页面上定义允许哪些主机连接到侦听程序。

当侦听程序收到 TCP 连接时，会将源 IP 地址与配置的发件人组进行比较。它会按照在“HAT 概述” (HAT Overview) 页面上列出的顺序评估发件人组。当找到匹配项时，它会将配置的邮件流策略应用到连接。如果已在发件人组中配置了多个条件，则只要匹配其任何条件，就会匹配该发件人组。

当创建侦听程序时，AsyncOS 会为侦听程序创建预定义的发件人组和邮件流策略。可以编辑预定义的发件人组和邮件流策略，并创建新的发件人组和邮件流策略。有关详细信息，请参阅[了解预定义发件人组和邮件流策略, on page 106](#)。

可以将主机访问表中存储的所有信息导出到文件，而且可以将文件中存储的主机访问表信息导入到侦听程序的邮件网关，从而覆盖所有配置的主机访问表信息。有关详细信息，请参阅[使用主机访问表配置, on page 116](#)。

相关主题

- [默认 HAT 条目, on page 98](#)

默认 HAT 条目

默认情况下，会定义 HAT 以根据侦听程序类型采取不同的操作：

- **公共侦听程序。** HAT 设置为接受来自所有主机的邮件。
- **专用侦听程序。** HAT 设置为转发来自您指定主机的邮件，并拒绝所有其他主机。

在“HAT 概述” (HAT Overview) 中，默认条目名为“ALL”。可以编辑默认条目，方法是：在“邮件策略” (Mail Policies) > “HAT 概述” (HAT Overview) 页面上，点击 ALL 发件人组的邮件流策略。

Note 通过拒绝除指定主机之外的所有主机，`listenerconfig` 和 `systemsetup` 命令可防止意外将系统配置为“开放中继”。开放中继（有时称为“不安全中继”或“第三方”中继）是允许邮件的第三方中继的 SMTP 邮件服务器。通过处理既非发送给本地用户也不是来自本地用户的邮件，开放中继使肆无忌惮的发件人可以通过网关路由大量垃圾邮件。

将远程主机定义在发件人组中

可以定义远程主机尝试连接到侦听程序的方式。将远程主机定义分组为发件人组。发件人组是一个远程主机列表，是为了以相同方式处理这些发件人所发送的邮件而定义。

发件人组是根据以下方式识别的发件人的列表：

- IP 地址 (IPv4 或 IPv6)
- IP 范围
- 特定主机或域名
- IP 信誉服务“组织”分类
- IP 信誉得分 (SBRs) 范围 (或缺少得分)
- DNS 列表查询响应

有关发件人组中可接受地址列表的详细信息，请参阅[发件人组语法, on page 99](#)。

当 SMTP 服务器尝试与邮件网关建立 SMTP 连接时，侦听程序会按顺序评估发件人组，并且在符合发件人组中的任何条件（例如 IP 信誉得分、域或 IP 地址）时将连接分配给发件人组。

Note 系统通过执行双重 DNS 查找来获得和验证远程主机 IP 地址的有效性。其中包括对连接主机的 IP 地址的反向 DNS (PTR) 查找，之后是对 PTR 查找结果的正向 DNS (A) 查找。然后，系统将检查 A 查找结果是否与 PTR 查找结果匹配。如果结果不匹配或 A 记录不存在，则系统将仅使用 IP 地址来匹配 HAT 中的条目。

在“邮件策略” (Mail Policies) > “HAT 概述” (HAT Overview) 页面上定义发件人组。

相关主题

- [发件人组语法, on page 99](#)
- [网络所有者、域和 IP 地址定义的发件人组, on page 100](#)
- [按 IP 信誉得分定义发件人组, on page 102](#)
- [通过查询 DNS 列表定义的发件人组, on page 103](#)

发件人组语法

Table 12: 在 HAT 中定义远程主机：发件人组语法

语法	含义
n:n:n:n:n:n:n	IPv6 地址；不需要包括前导零。
n:n:n:n:n:n:n-n:n:n:n:n:n:n:n:n:n:n:n:n:n:n	IPv6 地址的范围；不需要包括前导零。
n.n.n.n	完全（完整）IPv4 地址
n.n.n. n.n.n. n.n. n.n. n.	部分 IPv4 地址
n.n.n.n-n. n.n.n.n-n. n.n.n-n. n.n-n. n.n-n n-n. n-n	IPv4 地址范围
yourhost.example.com	完全限定域名

语法	含义
.partialhost	partialhost 域中的所有内容
n/c n.n/c n.n.n/c n.n.n.n/c	IPv4 CIDR 地址块
n:n:n:n:n:n:n/c	IPv6 CIDR 地址块；不需要包括前导零
SBRS[n:n]SBRS[none]	IP 信誉得分。有关详细信息，请参阅 按 IP 信誉得分定义发件人组, on page 102 。
SBO:n	网络所有者标识号。有关详细信息，请参阅 按 IP 信誉得分定义发件人组, on page 102 。
dnslist[dnsserver.domain]	DNS 列表查询。有关详细信息，请参阅 通过查询 DNS 列表定义的发件人组, on page 103 。
所有	匹配 ALL 地址的特殊关键字。它仅适用于 ALL 发件人组，并且始终会包括在内（但不会列出）。

网络所有者、域和 IP 地址定义的发件人组

由于 SMTP 协议没有用于验证邮件发件人的内置方法，因此主动的批量邮件的发件人已成功利用一些手段来隐藏其身份。例如，在邮件中伪造信封发件人地址，使用伪造的 HELO 地址，或者只是循环利用不同的域名。这使得许多邮件管理员不断询问自己一个根本性的问题：“是谁在向我发送所有这些邮件？”为了回答此问题，IP 信誉服务开发了一个独特的层次结构，用于根据连接主机的 IP 地址聚合基于身份的信息 - IP 地址是发件人基本上无法在邮件中伪造的一种消息。

IP 地址定义为发送邮件主机的 IP 地址。邮件网关支持互联网协议版本 4 (IPv4) 和版本 6 (IPv6) 地址。

域定义为使用具有指定的二级域名（例如，yahoo.com）的主机名的实体，具体根据对 IP 地址的反向 (PTR) 查询确定。

网络所有者定义为控制一个 IP 地址块的实体（通常是公司），具体根据 ARIN（美国互联网编号注册机构）和其他来源的全球注册机构的 IP 地址空间分配情况确定。

组织定义为严格控制网络所有者 IP 地址块中特定一组邮件网关的实体，具体由 SenderBase 确定。组织可以与网络所有者相同，可以是该网络所有者中的一个部门，也可以是该网络所有者的客户。

相关主题

- [根据 HAT 设置策略, on page 101](#)

根据 HAT 设置策略

下表列出了网络所有者和组织的一些示例。

Table 13: 网络所有者和组织示例

示例类型	网络所有者	组织
网络服务运营商	Level 3 Communications	Macromedia Inc. AllOutDeals.com GreatOffers.com
邮件服务运营商	GE	GE Appliances GE Capital GE Mortgage
商业发件人	The Motley Fool	The Motley Fool

由于网络所有者在规模上可能相当大，因此邮件流策略所基于的合适实体为组织。IP 信誉服务对于细化到组织级别的邮件源具有独特的了解，而邮件网关设备正是利用这种了解来基于组织自动应用策略。在上面的示例中，如果用户指定了“Level 3 Communications”作为主机访问表 (HAT) 中的发件人组，则 SenderBase 将基于该网络所有者控制的各个组织实施策略。

例如，在上表中，如果用户为级别 3 输入每小时 10 个收件人的限制，则邮件网关对于 Macromedia Inc.、Alloutdeals.com 和 Greatoffers.com 每小时最多允许 10 个收件人（对于级别 3 网络所有者，每小时总共 30 个收件人）。此方法的优点在于，如果其中一个组织开始发送垃圾邮件，则级别 3 控制的其他组织不会受到影响。将此与“*The Motley Fool*”网络所有者示例进行比较。如果用户将速率限制设置为每小时 10 个收件人，则 *The Motley Fool* 网络所有者每小时接收限于 10 个收件人发送的邮件。

邮件流监控功能是定义发件人并提供监控工具来创建有关发件人的邮件流策略决策的一种方式。要创建有关指定发件人的邮件流策略决策，需要回答以下问题：

- 该发件人控制哪些 IP 地址？

邮件流监控功能用于控制进站邮件处理的第一条信息便可回答该问题。答案通过查询 IP 信誉服务获得。IP 信誉服务提供有关发件人相对规模（网络所有者或 SenderBase 组织）的信息。回答该问题时假设以下情况：

- 更大的组织通常会控制更多 IP 地址，并且发送更多合法邮件。
- 根据其规模，应如何为此发件人分配总连接数？
 - 更大的组织通常会控制更多 IP 地址，并且发送更多合法邮件。因此，应为其分配更多与邮件网关的连接。
 - 大量邮件的源通常是 ISP、NSP、管理外包邮件传送的公司或主动批量邮件的源。ISP、NSP 和管理外包邮件传送的公司都属于控制许多 IP 地址并且应获得更多与邮件网关连接的组织。主动批量邮件的发件人通常不会控制许多 IP 地址，而是通过少数 IP 地址发送大量邮件。应为其分配更少的与邮件网关的连接。

邮件流监控功能使用其在网络所有者与 SenderBase 组织之间的差异，来确定如何根据 SenderBase 中的逻辑来分配每个发件人的连接数。有关使用邮件流监控功能的详细信息，请参阅“使用邮件安全监控”一章。

按 IP 信誉得分定义发件人组

邮件网关可以查询 IP 信誉服务来确定 IP 信誉得分。IP 信誉得分是根据 IP 信誉服务提供的信息分配给 IP 地址、域或组织的数字值。得分范围介于 -10.0 到 +10.0 之间，如下表中所述。

Table 14: IP 信誉得分的定义

得分	含义
-10.0	很可能是垃圾邮件的来源
0	中立；或信息不足，无法提供相关建议
+10.0	很可能是可信发件人
无	没有适用于此发件人的数据（通常是垃圾邮件的来源）

使用 IP 信誉得分，可以将邮件网关配置为基于发件人的可信度对发件人应用邮件流策略。例如，得分少于 -7.5 的所有发件人都将被拒绝。这可以通过 GUI 非常轻松地完成；请参阅[创建发件人组用于邮件处理](#)，on page 108。但是，如果在文本文件中修改导出的 HAT，请参阅下表中介绍的用于包括 IP 信誉得分的语法。

Table 15: IP 信誉得分的语法

SBRS[<i>n n</i>]	IP 信誉得分。发件人是通过查询 IP 信誉服务确定的，而得分在范围之间定义。
SBRS[none]	不指定 IP（非常新的域可能没有 IP 信誉得分）。

Note 通过 GUI 添加到 HAT 的网络所有者使用语法 `sbo:n`，其中 *n* 是网络所有者在 IP 信誉服务中的唯一标识号。

使用网络 (Network) > 侦听程序 (Listeners) 页面或 CLI 中的 `listenerconfig -> setup` 命令来查询 IP 信誉服务。还可以定义在查询 IP 信誉服务时邮件网关应等待的超时值。然后，可以在 GUI 中使用“邮件策略” (Mail Policies) 页面的值或在 CLI 中使用 `listenerconfig -> edit -> hostaccess` 命令配置不同的策略来查询 IP 信誉服务。

Note 您还可以创建邮件过滤器来指定 IP 信誉得分的“阈值”，进一步对系统处理的邮件执行操作。有关详细信息，请参阅反垃圾邮件和防病毒章节中的“IP 信誉规则”、“绕过反垃圾邮件系统操作”和“绕过防病毒系统操作”。

通过查询 DNS 列表定义的发件人组

还可以在侦听程序的 HAT 中将发件人组定义为使查询与特定 DNS 列表服务器匹配。在连接远程客户端时将通过 DNS 执行该查询。查询远程列表的功能当前还以邮件过滤器规则（请参阅“使用邮件过滤器实施邮件策略”一章中的“DNS 列表规则”）的形式存在，但是，仅在完全接收邮件内容后存在。

通过该机制可以在查询 DNS 列表的组中配置发件人，以便相应地调整邮件流策略。例如，可以拒绝连接或限制连接域的行为。

Note 一些 DNS 列表使用变量响应（例如，“127.0.0.1”、“127.0.0.2”与“127.0.0.3”）来指示有关查询所依据的 IP 地址的各种情况。如果使用邮件过滤器 DNS 列表规则（请参阅“使用邮件过滤器实施邮件策略”一章中的“DNS 列表规则”），可以将查询的结果与不同的值进行比较。但是，为了简便起见，在 HAT 中指定要查询的 DNS 列表服务器仅支持布尔操作（即是否在列表中显示 IP 地址）

Note 在 CLI 中，请确保在查询中包含括号。在 GUI 中指定 DNS 列表查询时，不需要使用括号。在 CLI 中使用 `dnslistconfig` 命令测试查询，为 DNL 查询配置常规设置或刷新当前的 DNS 列表缓存。

请注意，此机制可用于识别“正常”连接以及“不良”连接。例如，对 `query.bondedsender.org` 的查询将匹配通过思科系统公司的 Bonded Sender™ 计划发布了财务绑定的连接主机，以确保其邮件活动的完整性。可以修改默认的 `ALLOWED_LIST` 发件人组以查询 Bonded Sender 计划的 DNS 服务器（列出自愿发布绑定的合法邮件发件人），并相应地调整邮件流策略。

使用邮件流策略定义邮件发件人的访问规则

通过邮件流策略可以控制或限制 SMTP 会话期间从发件人到侦听程序的邮件流。通过在邮件流策略中定义以下类型的参数来控制 SMTP 会话：

- 连接参数，例如每个连接的最大邮件数。
- 速率限制参数，例如每小时的最大收件人数。
- 修改在 SMTP 会话期间传输的自定义 SMTP 代码和响应。
- 启用垃圾邮件检测。
- 启用病毒防护。
- 加密，例如使用 TLS 加密 SMTP 连接。
- 身份验证参数，例如使用 DKIM 验证传入邮件。

最后，邮件流策略会从远程主机对连接执行以下操作之一：

- **ACCEPT**。接受连接，并且邮件接受随后由侦听程序设置进一步限制，包括收件人访问表（仅适用于公共侦听程序）。

- **REJECT**。最初接受连接，但是尝试连接的客户端会获得 4XX 或 5XX SMTP 状态代码。系统不会接受邮件。

Note 还可以配置 AsyncOS 以在邮件收件人级别 (RCPT TO) 而不是在 SMTP 会话开始时执行此拒绝。通过此方式拒绝邮件会延迟邮件拒绝并退回邮件，以便 AsyncOS 保留更多有关已拒绝邮件的详细信息。此设置通过 CLI 的 `listenerconfig > setup` 命令配置。有关详细信息，请参阅[通过使用 CLI 创建侦听程序来侦听连接请求](#), on page 85。

- **TCPREFUSE**。在 TCP 级别拒绝连接。
- **RELAY**。接受连接。允许任何收件人进行接收，并且不受收件人访问表的限制。
- **CONTINUE**。忽略 HAT 中的映射，并且继续进行 HAT 处理。如果传入连接与稍后某个非 CONTINUE 条目搭配，则改为使用该条目。CONTINUE 规则用于促进在 GUI 中对 HAT 的编辑。有关详细信息，请参阅[创建发件人组用于邮件处理](#), on page 108。

相关主题

- [HAT 变量语法](#), on page 104

HAT 变量语法

下表定义了一组变量，这些变量还可以与为邮件流策略定义的自定义 SMTP 速率限制横幅结合使用。变量名称不区分大小写。（例如 \$group 与 \$Group 是一样的。）

Table 16: HAT 变量语法

变量	定义
\$Group	替换为在 HAT 中匹配的发件人组的名称。如果发件人组没有名称，则会显示“无” (None)。
\$Hostname	仅在经过邮件网关验证后，才可替换为远程主机名。如果 IP 地址的反向 DNS 查询成功，但不返回主机名，则显示“无”。如果反向 DNS 查询失败（例如，如果无法连接 DNS 服务器，或未配置 DNS 服务器），则显示“未知” (Unknown)。
\$OrgID	替换为 SenderBase 组织 ID（整数）。 如果邮件网关无法获取 SenderBase 组织 ID，或者如果 IP 信誉服务没有返回值，则显示“无” (None)。
\$RemoteIP	替换为远程客户端的 IP 地址。
\$HATEntry	替换为远程客户端匹配的 HAT 中的条目。

相关主题

- [使用 HAT 变量, on page 105](#)
- [测试 HAT 变量, on page 105](#)

使用 HAT 变量

Note 这些变量可与“配置网关以接收邮件”一章中介绍的 `smtp_banner_text` 和 `max_rcpts_per_hour_text` 高级 HAT 参数配合使用。

使用这些变量，可以在 GUI 中为 \$TRUSTED 策略的已接受连接编辑自定义 SMTP 横幅响应文本。

Figure 15: 使用 HAT 变量

Rate Limiting:	Max. Recipients Per Hour:	<input checked="" type="radio"/> Unlimited <input type="radio"/> <input type="text"/>
	Max. Recipients Per Hour Code:	<input type="text" value="452"/>
	Max. Recipients Per Hour Text:	<input type="text" value="Too many recipients received this hour from Host: \$hostname"/>

或者类似地，在 CLI 中：

```
Would you like to specify a custom SMTP response? [Y]> y
```

```
Enter the SMTP code to use in the response. 220 is the standard code.
```

```
[220]> 200
```

```
Enter your custom SMTP response. Press Enter on a blank line to finish.
```

```
You've connected from the hostname: $Hostname, IP address of: $RemoteIP, matched the group:
$Group,
$HATEntry and the SenderBase Organization: $OrgID.
```

测试 HAT 变量

要测试这些变量，请将一个已知可信的计算机的 IP 地址添加到邮件网关上侦听程序的 \$ALLOWED_LIST 发件人组。然后，从该计算机通过 Telnet 进行连接。可以在 SMTP 响应中看到变量替换。例如：

```
# telnet
IP_address_of_Email_Security_Appliance port

220 hostname
ESMTP
```

```
200 You've connected from the hostname: hostname
, IP address of: IP-address_of_connecting_machine
, matched the group: ALLOWED_LIST, 10.1.1.1 the SenderBase Organization: OrgID
.
```

了解预定义发件人组和邮件流策略

下表列出了在创建公共侦听程序时配置的预定义发件人组和邮件流策略。

Table 17: 公共侦听程序的预定义发件人组和邮件流策略

预定义发件人组	说明	默认配置的邮件流策略
ALLOWED_LIST	将您信任的发件人添加到 Allowed_list 发件人组。配置 \$TRUSTED 邮件流策略，以便来自信任的发件人的邮件没有启用任何速率限制，并且来自这些发件人的内容不会被反垃圾邮件或防病毒软件进行扫描。	\$TRUSTED
BLOCKED_LIST	Blocked_list 发件人组中的发件人被拒绝（通过在 \$BLOCKED 邮件流策略中设置的参数）。将发件人添加到此组会通过 SMTP HELO 命令中返回 5XX SMTP 响应来拒绝从这些主机进行的连接。	\$BLOCKED
SUSPECTLIST	<p>Suspectlist 发件人组中包含可限制或降低传入邮件速率的邮件流策略。如果发件人可疑，可以将其添加到 Suspectlist 发件人组，其中的邮件流策略指明：</p> <ul style="list-style-type: none"> • 速率限制会限制每个会话的最大邮件数量、每封邮件的最大收件人数量、最大邮件大小和愿意从远程主机接受的最大并发连接数。 • 来自远程主机的每小时最大收件人数设置为每小时 20 个收件人。请注意，此设置为可用的最大限制。如果此参数过于积极，可以提高每小时接收的收件人数。 • 邮件内容将由反垃圾邮件扫描引擎和防病毒扫描引擎进行扫描（如果已为系统启用这些功能）。 • 系统将查询 SenderBase 信誉服务以获取有关发件人的详细信息。 	\$THROTTLED

预定义发件人组	说明	默认配置的邮件流策略
UNKNOWNLIST	如果不确定要用于指定发件人的邮件流策略，则Unknownlist发件人组可能非常有用。此组的邮件流策略指明邮件已由此组中的发件人接受，但是反垃圾邮件软件（如果已为系统启用）、防病毒扫描引擎和IP信誉服务都应当用于获取有关发件人和邮件内容的详细信息。此外，还启用了此组中的发件人速率限制，并且采用默认值。有关病毒扫描引擎的详细信息，请参阅 病毒扫描, on page 369 。有关IP信誉服务方面的详细信息，请参阅 IP 信誉服务, on page 91 。	\$ACCEPTED
ALL	适用于其他所有发件人的默认发件人组。有关详细信息，请参阅 默认 HAT 条目, on page 98 。	\$ACCEPTED

下表列出了在创建专用侦听程序时配置的预定义发件人组和邮件流策略。

Table 18: 专用侦听程序的预定义发件人组和邮件流策略

预定义发件人组	说明	默认配置的邮件流策略
RELAYLIST	将您知道应当允许转发的发件人添加到Relaylist发件人组。配置\$RELAYED邮件流策略，以便来自允许转发的发件人的邮件没有任何速率限制，并且来自这些发件人的内容不会被反垃圾邮件或防病毒软件进行扫描。 Note RELAYLIST发件人组包括在运行“系统设置向导”(System Setup Wizard)时允许转发邮件的系统。	\$RELAYED
ALL	适用于其他所有发件人的默认发件人组。有关详细信息，请参阅 默认 HAT 条目, on page 98 。	\$BLOCKED

Note 在仅有两个以太网端口的邮件网关型号上运行“系统设置向导”(System Setup Wizard)时，系统会提示您仅创建一个侦听程序。它会创建一个公共侦听程序，其中包含一个还可用于为内部系统转发邮件的\$RELAYED邮件流策略。对于具有两个以上以太网端口的邮件网关型号，RELAYLIST发件人组和\$RELAYED邮件流策略只会显示在专用侦听程序中。

以相同方式处理来自一个发件人组的邮件

使用“邮件策略”(Mail Policies) > “HAT 概述”(HAT Overview) 和“邮件流策略”(Mail Flow Policy) 页面配置侦听程序处理来自发件人的邮件的方式。通过创建、编辑和删除发件人组和邮件流策略可实现此目的。

相关主题

- [创建发件人组用于邮件处理, on page 108](#)
- [将发件人添加到现有发件人组, on page 109](#)
- [重新排列对传入连接所执行规则的顺序, on page 109](#)
- [搜索发件人, on page 110](#)
- [使用邮件流策略定义邮件发件人的访问规则, on page 103](#)
- [定义邮件流策略的默认值, on page 115](#)

创建发件人组用于邮件处理

Procedure

步骤 1 导航到邮件策略 (Mail Policies) > HAT 概述 (HAT Overview) 页面。

步骤 2 在“侦听程序”(Listeners) 字段中选择要编辑的侦听程序。

步骤 3 点击添加发件人组 (Add Sender Group)。

步骤 4 键入发件人组的名称。

步骤 5 选择将其放置在发件人组列表中的顺序。

步骤 6 (可选) 输入注释, 例如有关此发件人组或其设置的信息。

步骤 7 选择将此发件人组应用到的邮件流策略。

Note 如果您不知道要应用到此发件人组的邮件流策略(或者还没有邮件流策略存在), 则使用默认的“继续(无策略)”(CONTINUE [no policy]) 邮件流策略。

步骤 8 (可选) 选择一个 DNS 列表。

步骤 9 (可选) 包括 IP 信誉得分没有其相关信息的发件人。这以“无”(None) 指示, 并且通常表示可疑。

步骤 10 (可选) 输入一个 DNS 列表。

步骤 11 (可选) 配置主机 DNS 验证设置。

有关详细信息, 请参阅[对未经验证的发件人实施更严格的限制设置, on page 124](#)。

步骤 12 点击提交 (Submit) 以创建发件人组。

步骤 13 点击新创建的发件人组。

步骤 14 点击添加发件人 (Add Sender) 将发件人添加到发件人组中。

- 添加发件人 **IP 地址**。选择 **IP 地址 (IP Addresses)**，添加 IPv4 地址、IPv6 地址或主机名，然后提交更改。

发件人可以包括一系列 IP 地址和部分主机名。

- 添加发件人的来源国家/地区。选择 **地理位置 (Geolocation)**，选择国家/地区，然后提交更改。

步骤 15 提交并确认更改。

What to do next

相关主题

- [编辑侦听程序的 IP 信誉过滤得分阈值, on page 94](#)

将发件人添加到现有发件人组

Procedure

步骤 1 从域、IP 或网络所有者配置文件页面中，点击“添加到发件人组” (Add to Sender Group) 链接。

步骤 2 从为每个侦听程序定义的列表中选择发件人组。

步骤 3 提交并确认更改。

Note 将域添加到发件人组时，GUI 中会列出两个实际域。例如，如果在“添加到发件人组” (Add to Sender Group) 页面上添加域 `example.net`，则会添加 `example.net` 和 `.example.net`。第二个条目可确保 `example.net` 子域中的任何主机都将添加到发件人组。有关详细信息，请参阅 [发件人组语法, on page 99](#)。

如果要添加到发件人组的一个或多个发件人是已存在于该发件人组中的发件人的重复项，则不会添加重复的发件人，并且您将看到确认邮件。

步骤 4 点击 **保存 (Save)** 添加发件人并返回到“传入邮件概述” (Incoming Mail Overview) 页面。

What to do next

相关主题

- [避免垃圾邮件过滤器过滤邮件网关生成的邮件, on page 409](#)
- [如何配置邮件网关以扫描垃圾邮件, on page 386](#)

重新排列对传入连接所执行规则的顺序

如果将一个发件人组添加到侦听程序，则可能需要编辑该发件人组的顺序。

每个尝试连接侦听程序的主机都会从上到下读取 HAT。如果某个规则与连接主机匹配，则系统会立即对该连接执行操作。

Procedure

步骤 1 导航到邮件策略 (Mail Policies) > HAT 概述 (HAT Overview) 页面。

步骤 2 在“侦听程序” (Listeners) 字段中选择要编辑的侦听程序。

步骤 3 点击编辑顺序 (Edit Order)。

步骤 4 键入发件人组的现有行在 HAT 中的新顺序。

思科建议保持默认顺序：RELAYLIST（仅限特定硬件型号），其次是 ALLOWED_LIST、BLOCKED_LIST、SUSPECTLIST 和 UNKNOWNLIST。

步骤 5 提交并确认更改。

搜索发件人

可以通过在“HAT 概述” (HAT Overview) 页面顶部的“查询发件人”字段中输入文本来查询发件人。输入要用于搜索的文本，然后点击“查找” (Find)。

使用邮件流策略定义传入邮件规则

在创建邮件流策略之前请考虑以下规则和指导原则：

- “使用默认值” (Use Default) 单选按钮处于选中状态时，策略的默认值将“灰显”。要覆盖默认值，请选择“开” (On) 单选按钮并对当前可访问的值进行更改以启用该功能或设置。要定义默认值，请参阅[定义邮件流策略的默认值](#), on page 115。
- 有些参数取决于特定的预配置。（例如，目录搜集攻击预防设置要求已配置 LDAP 接受查询。）

Procedure

步骤 1 依次导航到邮件策略 (Mail Policies) > 邮件流策略 (Mail Flow Policies) 页面。

步骤 2 点击添加策略 (Add Policy)。

步骤 3 输入下表中描述的信息。

Table 19: 邮件流策略参数

参数	说明
连接	
最大邮件大小	该侦听程序将接受的最大邮件的大小。最小的最大邮件大小为 1 KB。

参数	说明
来自单个 IP 的最大并发连接数	允许从一个 IP 地址连接到此侦听程序的最大并发连接数。
每个连接的最大邮件数	每个连接可以通过此侦听程序从远程主机发送的最大邮件数。
每封邮件的最大收件人数	将从此主机接受的每封邮件的最大收件人数。
SMTP 横幅	
自定义 SMTP 横幅代码	当与此侦听程序建立连接时，返回的 SMTP 代码。
自定义 SMTP 横幅文本	当与此侦听程序建立连接时，返回的 SMTP 横幅文本。 Note 可以在此字段中输入一些变量。有关详细信息，请参阅 HAT 变量语法, on page 104 。
自定义 SMTP 拒绝横幅代码	当此侦听程序拒绝连接时，返回的 SMTP 代码。
自定义 SMTP 拒绝横幅文本	当此侦听程序拒绝连接时，返回的 SMTP 横幅文本。
覆盖 SMTP 横幅主机名	默认情况下，当为远程主机显示 SMTP 横幅时，邮件网关将包括与侦听程序的接口关联的主机名（例如，220- <i>hostname</i> ESMTP）。可以选择通过在此处输入其他主机名来覆盖此标语。此外，可以将主机名字段留空以选择不在标语中显示主机名。
主机的速率限制	
每小时最大收件人数	此侦听程序每小时将从远程主机接收的最大收件人数。系统会全局跟踪每个发件人 IP 地址的收件人数。每个侦听程序会跟踪自己的速率限制阈值；但是，由于所有侦听程序都根据单个计数器进行验证，因此当同一 IP 地址（发件人）连接到多个侦听程序时，更有可能超过速率限制。 Note 可以在此字段中输入一些变量。有关详细信息，请参阅 HAT 变量语法, on page 104 。
每小时最大收件人数的代码	当主机超过为此侦听程序定义的每小时最大收件人数时，返回的 SMTP 代码。
超过每小时最大收件人数的文本	当主机超过为此侦听程序定义的每小时最大收件人数时，返回的 SMTP 横幅文本。
发件人的速率限制	

参数	说明
每个时间间隔的最大收件人数	<p>在指定的时段内，此侦听程序根据邮件发件人地址从唯一信封发件人收到的最大收件人数。系统不会全局跟踪收件人数。每个侦听程序会跟踪自己的速率限制阈值；但是，由于所有侦听程序都根据单个计数器进行验证，因此当多个侦听程序收到来自同一邮件发件人地址的邮件时，更有可能超过速率限制。</p> <p>选择是使用默认最大收件人，接受无限的收件人，还是指定另一个最大收件人数。</p> <p>使用“默认邮件流策略”(Default Mail Flow Policy) 设置指定最大收件人数，以及默认情况下由其他邮件流策略使用的时间间隔。时间间隔仅可以使用“默认邮件流策略”(Default Mail Flow Policy) 指定。</p>
超过发件人速率限制的错误代码	当信封超过为此侦听程序定义的时间间隔的最大收件人数时，返回的 SMTP 代码。
超过发件人速率限制的错误文本	当信封发件人超过为此侦听程序定义的时间间隔的最大收件人数时，返回的 SMTP 标语文本。
例外	如果希望从定义的速率限制中免除某些信封发件人，请选择包含信封发件人的地址列表。有关详细信息，请参阅 为传入连接规则使用发件人地址列表 , on page 117。
流量控制	
使用 SenderBase 控制流量	为此侦听程序启用对 IP 信誉服务的“查询”。
按 IP 地址的相似性分组：（有效位 0-32）	用于根据 IP 地址跟踪传入邮件并限制其速率，同时在大型 CIDR 块中管理侦听程序的主机访问表 (HAT) 中的条目。定义一个有效位范围（从 0 到 32）以根据其相似 IP 地址进行分组来限制速率，同时仍为该范围内的每个 IP 地址维护各个计数器。要求禁用“使用 SenderBase”(Use SenderBase)。有关 HAT 重要位数的详细信息，请参阅 配置路由和传送功能 , on page 699。
目录搜集攻击预防 (DHAP)	
目录搜集攻击预防：每小时的最大无效收件人数	此侦听程序每小时将从远程主机接收的最大无效收件人数。此阈值表示 RAT 拒绝和 SMTP Call-Ahead 服务器拒绝总数与在 SMTP 会话中删除或在工作队列中退回的无效 LDAP 收件人邮件的总数相结合的结果（在关联侦听程序中的 LDAP 接受设置中定义）。有关为 LDAP 接受查询配置 DHAP 的详细信息，请参阅 处理 LDAP 查询 , on page 787。
目录搜集攻击预防：如果在 SMTP 会话中达到 DHAP 阈值，则放弃连接。	如果达到无效收件人阈值，则邮件网关会放弃与主机的连接。

参数	说明
每小时的 <code>最大无效收件人数量代码</code> :	指定在放弃连接时使用的代码。默认代码为 550。
每小时的 <code>最大无效收件人数量文本</code> :	指定用于放弃的连接的文本。默认文本为“无效收件人过多”(Too many invalid recipients)。
如果在 SMTP 会话中达到 DHAP 阈值, 则放弃连接	启用该项可在 SMTP 会话中达到 DHAP 阈值时放弃连接。
每小时的 <code>最大无效收件人数量代码</code>	指定由于 SMTP 会话中的 DHAP 而放弃连接时要使用的代码。默认代码为 550。
每小时的 <code>最大无效收件人数量文本</code> :	指定由于 SMTP 会话中的 DHAP 而放弃连接时要使用的文本。
垃圾邮件扫描	
反垃圾邮件扫描	在此侦听程序中启用反垃圾邮件扫描。
病毒检测	
防病毒扫描	在此侦听程序中启用防病毒扫描。
发件人域信誉验证	
发件人域信誉验证	启用发件人域信誉验证。
加密和身份验证	
TLS	<p>在此侦听程序的 SMTP 会话中拒绝、首选或要求传输层安全 (TLS)。</p> <p>如果选择“首选”(Preferred), 可以通过选择地址列表来指定相关域和邮件地址, 从而要求来自特定域或具有特定邮件地址的信封发件人必须使用 TLS。当与该列表中的域或地址匹配的信封发件人尝试通过不使用 TLS 的连接发送邮件时, 邮件网关会拒绝连接, 并且发件人必须使用 TLS 重试。</p> <p>如果客户端证书有效, “验证客户端证书”(Verify Client Certificate) 选项会指导邮件网关与用户邮件应用程序建立 TLS 连接。如果您为“首选 TLS”(TLS Preferred) 设置选择此选项, 当用户没有证书时, 邮件网关仍允许非 TLS 连接; 但在用户具有的证书无效时, 将拒绝连接。对于“需要 TLS”(TLS Required) 设置, 选择此选项将要求用户具备有效证书, 邮件网关才能允许连接。</p> <p>有关创建地址列表的信息, 请参阅为传入连接规则使用发件人地址列表, on page 117。</p> <p>有关将客户端证书用于 TLS 连接的信息, 请参阅从邮件网关建立 TLS 连接, on page 829。</p>

参数	说明
SMTP 身份验证	从远程主机连接到侦听程序时允许、禁止或需要 SMTP 身份验证。在“LDAP 查询”一章中详细介绍了 SMTP 身份验证。
如果 TLS 和 SMTP 身份验证同时启用:	需要 TLS 以提供 SMTP 身份验证
域密钥/DKIM 签名	对此侦听程序启用域密钥或 DKIM 签名（仅限 ACCEPT 和 RELAY）。
DKIM 验证	启用 DKIM 验证。
S/MIME 解密和验证	
S/MIME 解密/验证	<ul style="list-style-type: none"> • 启用 S/MIME 解密或验证。 • 选择在 S/MIME 验证后是保留还是删除邮件中的数字签名。对于三重封装的邮件，仅保留或删除内部签名。
S/MIME 公钥搜集	
S/MIME 公钥搜集	启用 S/MIME 公钥搜集。
在验证失败时搜集证书	如果传入签名邮件的验证失败，则选择是否搜集公钥。
存储更新的证书	选择是否搜集更新的公钥。
SPF/SIDF 验证	
启用 SPF/SIDF 验证	对此侦听程序启用 SPF/SIDF 签名。有关详细信息，请参阅 邮件验证, on page 607 。
一致性级别	设置 SPF/SIDF 一致性级别。可以选择 SPF、SIDF 或 SIDF 兼容。有关详细信息，请参阅 邮件验证, on page 607 。
如果使用了“Resent-Sender:”或“Resent-From:”，则降级 PRA 验证结果:	如果选择 SIDF 兼容一致性级别，请配置当邮件中存在“Resent-Sender:”或“Resent-From:”信头时，是否要将 PRA 身份验证的通过结果降级为“无”(None)。为了安全起见，可以选择此选项。
HELO 测试	配置是否要对 HELO 身份执行测试（将此选项用于 SPF 和 SIDF 兼容一致性级别）。
DMARC 验证	
启用 DMARC 验证	对此侦听程序启用 DMARC 验证。有关详细信息，请参阅 DMARC 验证, on page 638 。

参数	说明
使用 DMARC 验证配置文件	选择要对此侦听程序使用的 DMARC 验证配置文件。
DMARC 反馈报告	<p>启用发送 DMARC 汇聚反馈报告的功能。</p> <p>有关 DMARC 汇聚反馈报告的详细信息，请参阅 DMARC 汇聚报告, on page 645。</p> <p>Note DMARC 规范要求反馈报告邮件符合 DMARC 标准。请确保这些邮件经过 DKIM 签名，或必须发布适当的 SPF 记录。</p>
无标记的退回	
将无标记的退回视为有效	仅当启用了退回验证标记功能（在“配置路由和传输功能”一章中进行了介绍）时应用。默认情况下，设备将无标记的退回使用无效并拒绝退回或添加自定义信头，具体取决于“退回验证” (Bounce Verification) 设置。如果选择将无标记的退回视为有效，则邮件网关会接受退回邮件。
信封发件人 DNS 验证	
	请参阅 验证发件人, on page 120 。
例外表	
使用例外表	使用发件人验证域例外表。只能有一个例外表，但是可以按邮件流策略来启用它。有关详细信息，请参阅 发件人验证例外表, on page 122 。

Note 如果在 HAT 中全局启用了反垃圾邮件扫描或防病毒扫描，则邮件网关接受邮件时会将它们标记为进行反垃圾邮件扫描或防病毒扫描。如果在接受邮件后禁用反垃圾邮件扫描或防病毒扫描，则邮件离开工作队列时仍会进行扫描。

步骤 4 提交并确认更改。

定义邮件流策略的默认值

Procedure

步骤 1 依次点击邮件策略 (Mail Policies) > 邮件流策略 (Mail Flow Policies)。

步骤 2 在“侦听程序” (Listeners) 字段中选择要编辑的侦听程序。

步骤 3 点击配置的邮件流策略下方的默认策略参数 (Default Policy Parameters) 链接。

步骤 4 定义此侦听程序使用的所有邮件流策略的默认值。

有关属性的详细信息，请参阅[使用邮件流策略定义传入邮件规则, on page 110](#)。

步骤 5 提交并确认更改。

使用主机访问表配置

可以将主机访问表中存储的所有信息导出到文件，而且可以将文件中存储的主机访问表信息导入到侦听程序的邮件网关，从而覆盖所有现有主机访问表信息。

相关主题

- [将主机访问表配置导出到外部文件, on page 116](#)
- [从外部文件导入主机访问表配置, on page 116](#)

将主机访问表配置导出到外部文件

Procedure

- 步骤 1 导航到“邮件策略”(Mail Policies) > “HAT 概述”(HAT Overview) 页面。
 - 步骤 2 在“侦听程序”(Listener) 菜单中选择要编辑的侦听程序。
 - 步骤 3 点击导出 **HAT (Export HAT)**。
 - 步骤 4 为导出的 HAT 输入文件名。这是在邮件网关的配置目录中创建的文件名称。
 - 步骤 5 提交并确认更改。
-

从外部文件导入主机访问表配置

当导入 HAT 时，将从当前 HAT 中删除所有现有 HAT 条目。

Procedure

- 步骤 1 导航到“邮件策略”(Mail Policies) > “HAT 概述”(HAT Overview) 页面。
 - 步骤 2 在“侦听程序”(Listener) 菜单中选择要编辑的侦听程序。
 - 步骤 3 点击导入 **HAT (Import HAT)**。
 - 步骤 4 从列表中选择文件。
- Note** 要导入的文件必须在邮件网关的配置目录中。
- 步骤 5 点击提交 (**Submit**)。系统将显示一条警告消息，要求确认要删除现有的所有 HAT 条目。
 - 步骤 6 点击导入 (**Import**)。
 - 步骤 7 确认您的更改。

可以在文件中加入“注释”。以“#”字符开头的行会被视作注释并会被 AsyncOS 忽略。例如：

```
# File exported by the GUI at 20060530T215438
$BLOCKED
    REJECT {}
[ ... ]
```

为传入连接规则使用发件人地址列表

通过邮件流策略可以将一个地址列表用于针对一组信封发件人的特定设置，例如速率限制例外和必需 TLS 连接。地址列表可以包含邮件地址、域、部分域和 IP 地址。可以使用 GUI 中的**邮件策略 (Mail Policies) > 地址列表 (Address Lists)** 页面或 CLI 中的 `addresslistconfig` 命令创建地址列表。

“地址列表” (Address Lists) 页面会显示邮件网关中的所有地址列表，以及使用地址列表的任何邮件流策略。

Procedure

步骤 1 依次选择邮件策略 (**Mail Policies**) > 地址列表 (**Address Lists**)。

步骤 2 点击添加地址列表 (**Add Address List**)。

步骤 3 输入地址列表的名称。

步骤 4 输入地址列表的说明。

步骤 5 (可选) 要强制在地址列表中使用完整邮件地址，请选择**仅限完整的邮件地址 (Full Email Addresses only)**。

步骤 6 选择以下选项之一来创建地址列表：

- 如果要强制在地址列表中使用完整邮件地址，请选择**仅限完整的邮件地址 (Full Email Addresses only)**。
- 如果要强制在地址列表中使用域，请选择**仅限域 (Domains only)**。
- 如果要强制在地址列表使用 IP 地址，请选择**仅限 IP 地址 (IP Addresses only)**。

步骤 7 输入要包括的地址。您可以使用以下格式：

- 完整的邮件地址：user@example.com

- 不完整邮件地址：user@

Note 如果选择了**仅允许完整的邮件地址 (Allow only full Email Addresses)**，则不能使用不完整邮件地址。

- 其邮件地址中的 IP 地址：@[1.2.3.4]

- 域中的所有用户：@example.com

- 不完整域中的所有用户：@.example.com

请注意，域和 IP 地址必须以字符 @ 开头。

以逗号分隔多个邮件地址。如果使用新行分隔地址，AsyncOS 会自动将条目转换为逗号分隔列表。

步骤 8 提交并确认更改。

SenderBase 设置和邮件流策略

为了分类与邮件网关的连接并应用邮件流策略（可能包含或不包含速率限制），侦听程序会使用以下方法：

分类 (Classification) -> 发件人组 (Sender Group) -> 邮件流策略 (Mail Flow Policy) -> 速率限制 (Rate Limiting)

有关详细信息，请参阅[网络所有者、域和 IP 地址定义的发件人组](#), on page 100。

“分类”阶段使用发送主机的 IP 地址将进站 SMTP 会话（在公共侦听程序中接收）分类在发件人组中。与该发件人组关联的邮件流策略可能已启用速率限制的参数。（速率限制会限制每个会话的最大邮件数量、每封邮件的最大收件人数量、最大邮件大小和/或愿意从远程主机接受的最大并发连接数。）

通常在此流程中，将根据相应的指定发件人组中的每个发件人来计数收件人。如果在同一时间收到来自多个发件人的邮件，则会将所有发件人的总收件人数与限制进行比较。

此计数方法存在一些例外情况：

- 如果分类由网络所有者执行，则 IP 信誉服务会自动将大型地址块分为更小的块。

对收件人和收件人速率限制的计数针对这些较小的块（通常相当于 1/24 的 CIDR 块，但不总是如此）单独进行。

- 如果使用了 HAT 有效位功能。在这种情况下，通过应用与策略关联的重要位数参数将大型地址块分为较小的块。

请注意，此参数与**邮件流策略 (Mail Flow Policy) -> 速率限制 (Rate Limiting)**阶段相关。这不同于“网络/位数”CIDR 记法（可用于分类发件人组中的 IP 地址）中的“位数”字段。

默认情况下，IP 信誉服务和 IP 配置支持对于公共侦听程序已启用，而对于专用侦听程序则已禁用。

相关主题

- [HAT 有效位功能](#), on page 118

HAT 有效位功能

从 AsyncOS 3.8.3 版开始，可以根据 IP 地址跟踪传入邮件并限制其速率，同时在大型 CIDR 块中管理侦听程序的主机访问表 (HAT) 中的发件人组条目。例如，如果传入连接根据主机“10.1.1.0/24”匹配，则仍可为该范围内的各个地址生成计数器，而不是将所有流量汇聚到一个大型计数器中。

Note 为了使重要位数 HAT 策略选项生效，不能在 HAT 的流量控制选项中启用“用户 SenderBase”（或对于 CLI，在 `listenerconfig -> setup` 命令中对于启用 SenderBase 信息服务的以下问题回答 **no**：“Would you like to enable Reputation Filters and IP Profiling support?”）。这就是说，HAT 重要位数功能与启用 SenderBase IP 配置支持是互相排斥的。

在许多情况下，可以使用此功能来广泛定义发件人组（即，大型 IP 地址组，例如“10.1.1.0/24”或“10.1.0.0/16”），同时将邮件流策略限制有限地应用于较小的 IP 地址组。

HAT 重要位数功能对应于系统中的以下组件：

- [HAT 配置](#) , on page 119
- [有效位元 HAT 策略选项](#) , on page 119
- [注入控制周期性](#) , on page 119

HAT 配置

HAT 配置有两个部分：发件人组和邮件流策略。发件人组配置定义发件人的 IP 地址如何“分类”（放置在发件人组中）。邮件流策略配置定义如何控制来自该 IP 地址的 SMTP 会话。在使用此功能时，IP 地址可以“分类在 CIDR 块”（例如 10.1.1.0/24）发件人组中，同时作为单独的主机 (/32) 进行控制。可以通过“`significant_bits`”策略配置设置实现此目的。

有效位元 HAT 策略选项

HAT 语法适用于 `significant_bits` 配置选项。该功能显示在 GUI 的“邮件策略” (Mail Policies) > “邮件流策略” (Mail Flow Policies) 页面中。

将 SenderBase 用于流量控制选项设置为“关闭” (OFF) 或目录搜集攻击预防已启用时，“重要位数”值将应用于连接发件人的 IP 地址，并且产生的 CIDR 记法用作令牌牌以匹配在 HAT 中定义的发件人组。在构造字符串时，CIDR 块涵盖的任何最右侧的位数都“清零”。因此，从 IP 地址 1.2.3.4 建立连接并且根据 `significant_bits` 选项设置为 24 的策略进行匹配时，生成的 CIDR 块将为 1.2.3.0/24。因此通过使用此功能，HAT 发件人组条目（例如，10.1.1.0/24）可以具有与分配给该组的策略中的重要位数条目（在本示例中为 32）不同的网络重要位数 (24)。

有关 `listenerconfig` 命令的详细信息，请参阅适用于 Cisco Secure Email Gateway 的 AsyncOS 的 CLI 参考指南。

注入控制周期性

存在全局配置选项，可用来调整何时重置注入控制计数器。对于为大量不同的 IP 地址保留计数器的非常繁忙的系统，将计数器配置为更频繁地重置（例如，每 15 分钟而不是每 60 分钟）可以确保数据不会增长到一个无法管理的规模并影响系统性能。

当前的默认值为 3600 秒（1 小时）。可以指定其他周期，从短至 1 分钟（60 秒）到长至 4 小时（14,400 秒）均可。

通过 GUI 使用全局设置调整此周期（有关详细信息，请参阅[配置侦听程序的全局设置](#), on page 78）。

还可以在 CLI 中使用 `listenerconfig -> setup` 命令设置调整此周期。有关 `listenerconfig` 命令的详细信息，请参阅适用于 Cisco Secure Email Gateway 的 AsyncOS 的 CLI 参考指南。

验证发件人

通常，垃圾邮件和不需要的邮件来自其域或 IP 地址无法由 DNS 解析的发件人。DNS 验证意味着可以获取有关发件人的可靠信息并相应地处理邮件。SMTP 会话前的发件人验证（根据发件人 IP 地址的 DNS 查找的连接过滤）还可帮助减少通过邮件网关上邮件管道处理的垃圾邮件量。

来自未经验证发件人的邮件不会被自动丢弃。相反，AsyncOS 提供发件人验证设置，以便确定邮件网关如何处理来自未经验证的发件人的邮件：例如，可将邮件网关配置为在 SMTP 会话之前自动阻止来自未经验证的发件人的邮件，或限制未经验证的发件人。

发件人验证功能包含以下组件：

- [连接主机的验证](#)。这在 SMTP 会话之前发生。有关详细信息，请参阅[发件人验证：主机, on page 120](#)。
- [信封发件人的域部分的验证](#)。这在 SMTP 会话期间发生。有关详细信息，请参阅[发件人验证：信封发件人, on page 121](#)。

相关主题

- [发件人验证：主机, on page 120](#)
- [发件人验证：信封发件人, on page 121](#)
- [实施发件人验证 - 设置示例, on page 123](#)
- [为来自未经验证的发件人的邮件测试设置, on page 126](#)
- [发件人验证和日志记录, on page 127](#)

发件人验证：主机

发件人可能因多种原因而未经验证。例如，DNS 服务器可能“已关闭”或不响应，或者域不存在。发件人组的主机 DNS 验证设置允许在 SMTP 会话之前对未验证的发件人进行分类，并将不同类型的未验证发件人包含在各种发件人组中。

邮件网关尝试通过传入邮件的 DNS 验证连接主机的发送域。此验证在 SMTP 会话之前执行。系统通过执行双重 DNS 查找，获取和验证远程主机 IP 地址（即域）的有效性。双重 DNS 查找定义为：对连接主机的 IP 地址的反向 DNS (PTR) 查找，之后是对 PTR 查找结果的正向 DNS (A) 查找。然后，邮件网关将检查 A 查找结果是否与 PTR 查找结果匹配。如果 PTR 或 A 查找失败，或者结果不匹配，则系统仅使用 IP 地址来匹配 HAT 中的条目，并且发件人被视为未经验证。

未经验证的发件人分为以下类别：

- 连接主机 PTR 记录在 DNS 中不存在。
- 连接主机 PTR 记录查找由于临时 DNS 故障而失败。
- 连接主机反向 DNS 查询 (PTR) 不匹配正向 DNS 查询 (A)。

使用发件人组“连接主机 DNS 验证”(Connecting Host DNS Verification) 设置，可以为未经验证的发件人指定行为（请参阅[使用 SUSPECTLIST 发件人组限制来自未经验证的发件人的邮件, on page 124](#)）。

可以在任何发件人组的发件人组设置中启用主机 DNS 验证；但是，请记住向发件人组添加主机 DNS 验证设置意味着在该组中包括未经验证的发件人。这意味着将包括垃圾邮件和其他不需要的邮件。因此，仅应在用于拒绝或限制发件人的发件人组中启用这些设置。例如，在 ALLOWED_LIST 发件人组中启用主机 DNS 验证意味着来自未经验证的发件人的邮件将获得与来自 ALLOWED_LIST 中可信发件人的邮件相同的处理（包括绕开反垃圾邮件/防病毒检查、速率限制等，具体取决于邮件流策略的配置）。

发件人验证：信封发件人

通过信封发件人验证，信封发件人的域部分会经过 DNS 验证。（信封发件人域是否可解析？在信封发件人域的 DNS 中是否有 A 或 MX 记录？）如果尝试在 DNS 中查找域时遇到临时错误条件，例如超时或 DNS 服务器故障，则无法解析域。另一方面，如果尝试查询域时返回明确的“域不存在”状态，则域不存在。此验证在 SMTP 会话期间发生，而主机 DNS 验证在会话开始之前发生 - 它适用于连接 SMTP 服务器的 IP 地址。

更加详细：AsyncOS 对发件人地址的域执行 MX 记录查询。然后，AsyncOS 根据 MX 记录查询的结果执行 A 记录查询。如果 DNS 服务器返回“NXDOMAIN”（此域没有记录），AsyncOS 会将该域视为不存在。这将属于“其域不存在的信封发件人”类别。NXDOMAIN 可能意味着根名称服务器没有为此域提供任何授权名称服务器。

Note 如果 DNS 响应为“NOERROR”则发件人验证会拒绝没有 MX 记录的域。

但是，如果 DNS 服务器返回“SERVFAIL”，则其归类为“其域无法解析的信封发件人”。SERVFAIL 意味着域存在，但 DNS 在查询记录方面存在临时问题。

垃圾邮件发送者或邮件的其他非法发件人的常用技术是伪造 MAILFROM 信息（在信封发件人中），以便来自接受的未经验证的发件人的邮件将得到处理。这可能会导致问题，因为发送到 MAILFROM 地址的退回邮件无法发送。使用信封发件人验证，可将邮件网关配置为拒绝 MAIL FROM 格式不正确的（但不为空）的邮件。

对于每个邮件流策略，可以：

- 启用信封发件人 DNS 验证。
- 为格式不正确的信封发件人提供自定义 SMTP 代码和响应。如果启用了信封发件人 DNS 验证，则格式不正确的信封发件人会被阻止。
- 为无法解析的信封发件人域提供自定义响应。
- 为 DNS 中不存在的信封发件人域提供自定义响应。

可以使用发件人验证例外表存储将自动允许或拒绝其邮件的域或地址的列表（请参阅[发件人验证例外表, on page 122](#)）。可以独立于信封发件人验证启用发件人验证例外表。因此，例如，在不启用信封发件人验证的情况下仍可拒绝在例外表中指定的特殊地址或域。还可以始终允许来自内部域或测试域的邮件，即使这些域不会进行验证也是如此。

虽然大部分垃圾邮件来自无法验证的发件人，但是您可能因某些原因希望接受来自未经验证的发件人的邮件。例如，并非所有合法的邮件都可以通过 DNS 查找进行验证 - 临时 DNS 服务器问题可能会阻止对发件人进行验证。

当尝试接收来自未经验证的发件人的邮件时，在 SMTP 会话期间将使用发件人验证例外表和邮件流策略信封发件人 DNS 验证设置对信封发件人分类。例如，可以接受和限制来自由于在 DNS 中不存在而未验证的发送域的邮件。接受该邮件后，将使用可自定义的 SMTP 代码和响应拒绝 MAIL FROM 格式不正确的邮件。这在 SMTP 会话期间发生。

可以通过 GUI 或 CLI (`listenerconfig -> edit -> hostaccess -> < policy >`) 在邮件流策略设置中为任何邮件流策略启用信封发件人 DNS 验证（包括域例外表）。

相关主题

- [部分域、默认域和格式不正确的 MAIL FROM, on page 122](#)
- [自定义 SMTP 代码和响应, on page 122](#)
- [发件人验证：信封发件人, on page 121](#)

部分域、默认域和格式不正确的 MAIL FROM

如果启用信封发件人验证或在侦听程序的 SMTP 地址解析选项中禁止允许部分域（请参阅“配置网关以接收邮件”一章中的 SMTP 地址解析选项部分），则该侦听程序的默认域设置将不再使用。

这些功能相互排斥。

自定义 SMTP 代码和响应

可以为信封发件人格式不正确的邮件、在 DNS 中不存在的信封发件人以及无法通过 DNS 查询解析（DNS 服务器可能已关闭等）的信封发件人指定 SMTP 代码和响应邮件。

在 SMTP 响应中可以包含一个变量 `$EnvelopeSender`，在发送自定义响应时，该变量扩展为信封发件人的值。

尽管通常“域不存在”结果是永久的，它也可能是一种临时情况。要处理此类情况，“保守的”用户可能希望将错误代码从默认值 5XX 更改为 4XX 代码。

发件人验证例外表

发件人验证例外表是在 SMTP 会话期间将自动被允许或拒绝的域或邮件地址的列表。还可以为拒绝的域指定可选的 SMTP 代码和拒绝响应。每个邮件网关只能有一个发件人验证例外表，并且它会根据邮件流策略启用。

发件人验证例外表可以用于列出要拒绝其邮件的明显伪造但是格式正确的域或邮件地址。例如，格式正确的 MAIL FROM `pres@whitehouse.gov` 可以在发件人验证例外表中列出，并且自动被拒绝。还可以列出要自动允许的域，如内部域或测试域。这类似于在收件人访问表 (RAT) 中进行的信封收件人 (SMTP RCPT TO 命令) 处理。

发件人验证例外表在 GUI 中通过“邮件策略” (Mail Policies) > “例外表” (Exception Table) 页面（或在 CLI 中通过 `exceptionconfig` 命令）定义，然后通过 GUI（请参阅[定义邮件以使用 ACCEPTED 邮](#)

件流策略发送到未经验证的发件人, [on page 125](#)) 或 CLI (请参阅《适用于 *Cisco Secure Email Gateway* 的 *AsyncOS CLI* 参考指南》) 以逐个策略为基础启用。

发件人验证例外表中的条目具有以下语法:

有关修改例外表的详细信息, 请参阅[根据发件人的邮件地址从发件人验证规则中排除未经验证的发件人, on page 125](#)。

实施发件人验证 - 设置示例

本节提供保守实施主机和信封发件人验证的典型示例。

对于此示例, 当实施主机发件人验证时, 来自反向 DNS 查询与其不匹配的连接主机的邮件将通过现有 SUSPECTLIST 发件人组和 THROTTLED 邮件流策略进行限制。

将创建新的发件人组 (UNVERIFIED) 和新的邮件流策略 (THROTTLEMORE)。来自未验证的连接主机的邮件将在 SMTP 会话之前被限制 (使用 UNVERIFIED 发件人组和更严格的 THROTTLEMORE 邮件流策略)。

为 ACCEPTED 邮件流策略启用了信封发件人验证。

下表显示为实施发件人验证而建议的设置:

Table 20: 发件人验证: 建议的设置

发件人组	策略	包含
UNVERIFIED SUSPECTLIST	THROTTLEMORE THROTTLED	在 SMTP 会话之前: 连接主机 PTR 记录在 DNS 中不存在。 连接主机反向 DNS 查找 (PTR) 与正向 DNS 查找 (A) 不匹配。
	ACCEPTED	SMTP 会话期间的信封发件人验证: - 格式错误的 MAIL FROM - 信封发件人在 DNS 中不存在。 - 信封发件人 DNS 无法解析。

相关主题

- 使用 SUSPECTLIST 发件人组限制来自未经验证的发件人的邮件, [on page 124](#)
- 对未经验证的发件人实施更严格的限制设置, [on page 124](#)
- 定义邮件以使用 ACCEPTED 邮件流策略发送到未经验证的发件人, [on page 125](#)
- 根据发件人的邮件地址从发件人验证规则中排除未经验证的发件人, [on page 125](#)
- 在发件人验证例外表中搜索地址, [on page 125](#)

使用 SUSPECTLIST 发件人组限制来自未经验证的发件人的邮件

Procedure

- 步骤 1 依次选择邮件策略 (Mail Policies) > HAT 概述 (HAT Overview)。
- 步骤 2 点击发件人组列表中的 SUSPECTLIST。
- 步骤 3 点击编辑设置 (Edit Settings)。
- 步骤 4 从列表中选择 THROTTLED 策略。
- 步骤 5 选中“连接主机 DNS 验证” (Connecting Host DNS Verification) 下的“连接主机反向 DNS 查找 (PTR) 不匹配正向 DNS 查找 (A)” (Connecting host reverse DNS lookup [PTR] does not match the forward DNS lookup [A]) 复选框。
- 步骤 6 提交并确认更改。

现在，其反向 DNS 查询失败的发件人将匹配 SUSPECTLIST 发件人组，并将收到来自 THROTTLED 邮件流策略的默认操作。

对未经验证的发件人实施更严格的限制设置

Procedure

- 步骤 1 创建新的邮件流策略（对于本例，其名为 THROTTLEMORE）并为其配置更为严格的限制设置。
 - a) 在“邮件流策略” (Mail Flow Policies) 页面上，点击添加策略 (Add Policy)
 - b) 输入邮件流策略的名称，然后选择“接受” (Accept) 作为“连接行为” (Connection Behavior)。
 - c) 配置策略以限制邮件。
 - d) 提交并确认更改。
 - 步骤 2 创建一个新的发件人组（对于本例，其名为 UNVERIFIED）并将其配置为使用 THROTTLEMORE 策略：
 - a) 在“HAT 概述” (HAT Overview) 页面上，点击添加发件人组 (Add Sender Group)
 - b) 从列表中选择 THROTTLEMORE 策略。
 - c) 选中“连接主机 DNS 验证” (Connecting Host DNS Verification) 下的“连接主机 PTR 记录在 DNS 中不存在” (Connecting host PTR record does not exist in DNS) 复选框。
 - d) 提交并确认更改。
-

定义邮件以使用 **ACCEPTED** 邮件流策略发送到未经验证的发件人

Procedure

- 步骤 1 依次选择邮件策略 (**Mail Policies**) > 邮件流策略 (**Mail Flow Policies**)。
 - 步骤 2 在“邮件流策略” (**Mail Flow Policies**) 页面上，点击 **ACCEPTED** 邮件流策略。
 - 步骤 3 向下滚动到发件人验证 (**Sender Verification**) 部分。
 - 步骤 4 在信封发件人 DNS 验证 (**Envelope Sender DNS Verification**) 部分，执行以下操作：
 - 选择开 (**On**) 为此邮件流策略启用信封发件人 DNS 验证。
 - 还可以定义自定义 SMTP 代码和响应。
 - 步骤 5 在使用域例外表 (**Use Domain Exception Table**) 部分，选择开 (**On**) 来启用域例外表。
 - 步骤 6 提交并确认更改。
-

根据发件人的邮件地址从发件人验证规则中排除未经验证的发件人

Procedure

- 步骤 1 依次选择邮件策略 (**Mail Policies**) > “例外表” (**Exception Table**)。

Note 例外表将全局应用到启用了“使用例外表” (**Use Exception Table**) 的所有邮件流策略。
 - 步骤 2 在“邮件策略” (**Mail Policies**) > “例外表” (**Exception Table**) 页面上，点击添加域例外 (**Add Domain Exception**)。
 - 步骤 3 输入邮件地址。可以输入特定地址 (**pres@whitehouse.gov**)、名称 (**user@**)、域 (**@example.com** 或 **@.example.com**) 或具有用括号括起来的 IP 地址的地址 (**user@[192.168.23.1]**)。
 - 步骤 4 指定是允许还是拒绝来自该地址的邮件。如果拒绝邮件，还可以指定 SMTP 代码和自定义响应。
 - 步骤 5 提交并确认更改。
-

在发件人验证例外表中搜索地址

Procedure

- 步骤 1 在“例外表” (**Exception Table**) 页面的“查询发件人验证例外” (**Find Domain Exception**) 部分中输入邮件地址。
- 步骤 2 点击查找 (**Find**)。

如果该地址与表中的任何条目匹配，则会显示第一个匹配的条目。

为来自未经验证的发件人的邮件测试设置

您已经配置了发件人验证设置，可以验证邮件网关设备的行为了。

请注意，测试 DNS 相关的设置不属于本文档的讨论范围。

相关主题

- [发送 MAIL FROM 发件人地址格式不正确的测试邮件, on page 126](#)
- [从发件人验证规则中排除的地址发送邮件, on page 126](#)

发送 MAIL FROM 发件人地址格式不正确的测试邮件

尽管为 THROTTLED 策略测试各种 DNS 相关的设置会非常困难，但可以测试格式不正确的 MAIL FROM 设置。

Procedure

步骤 1 打开与邮件网关的 Telnet 会话。

步骤 2 使用 SMTP 命令发送具有格式不正确的 MAIL FROM（类似于没有域的“管理员”）的测试邮件。

Note 如果将邮件网关配置为使用默认域或在发送或接收邮件时明确允许部分域，或者如果启用了地址解析（请参阅“配置网关以接收邮件”一章），则可能无法创建、发送和接收缺少域或域格式不正确的邮件。

步骤 3 验证邮件是否被拒绝。

```
# telnet IP_address_of_Email_Security_Appliance port
220 hostname ESMTP
helo example.com
250 hostname
mail from: admin
553 #5.5.4 Domain required for sender address
```

请注意，SMTP 代码和响应是您为 THROTTLED 邮件流策略的信封发件人验证设置配置的代码和响应。

从发件人验证规则中排除的地址发送邮件

要确认来自发件人验证例外表中列出的邮件地址的邮件不受信封发件人验证的约束，请执行以下操作：

Procedure

步骤 1 将以下地址添加到具有“允许”行为的例外表：`admin@zzzaazzz.com`

步骤 2 确认您的更改。

步骤 3 打开与邮件网关的 Telnet 会话。

步骤 4 使用 SMTP 命令从您在发件人验证例外表中输入的邮件地址 (`admin@zzzaazzz.com`) 发送测试邮件。

步骤 5 验证邮件是否已被接受。

```
# telnet IP_address_of_Email_Security_Appliance port
220 hostname ESMTP
helo example.com
250 hostname
mail from: admin@zzzaazzz.com
250 sender <admin@zzzaazzz.com> ok
```

如果从发件人验证例外表中移除该邮件地址，则来自该发件人的邮件将被拒绝，因为信封发件人的域部分未经过 DNS 验证。

发件人验证和日志记录

以下日志条目提供发件人验证判定结果的示例。

相关主题

- [信封发件人验证, on page 127](#)

信封发件人验证

不合法的信封发件人地址:

```
Thu Aug 10 10:14:10 2006 Info: ICID 3248 Address: <user> sender rejected, envelope sender domain missing
```

域不存在 (NXDOMAIN):

```
Wed Aug 9 15:39:47 2006 Info: ICID 1424 Address: <user@domain.com> sender rejected, envelope sender domain does not exist
```

域无法解析 (SERVFAIL):

```
Wed Aug 9 15:44:27 2006 Info: ICID 1425 Address: <user@domain.com> sender rejected, envelope sender domain could not be resolved
```

第 8 章

基于域名或收件人地址接受或拒绝连接

本章包含以下部分：

- [基于收件人地址接受或拒绝连接概述, on page 129](#)
- [收件人访问表 \(RAT\) 概述, on page 130](#)
- [使用 GUI 访问 RAT, on page 130](#)
- [使用 CLI 访问 RAT, on page 130](#)
- [编辑默认 RAT 条目, on page 130](#)
- [域和用户, on page 131](#)

基于收件人地址接受或拒绝连接概述

AsyncOS 使用每个公共侦听程序的收件人访问表 (RAT) 管理针对收件人地址的接受和拒绝操作。收件人地址包括：

- 域
- 邮件地址
- 邮件地址组

管理员可根据系统设置向导在邮件网关上配置至少一个公共侦听程序（使用默认值）。在设置过程中配置公共侦听程序需要指定接受邮件的默认本地域或特定地址。这些本地域或特定地址是此公共侦听程序 RAT 中排在前面的条目。

默认条目“所有其他收件人”将拒绝来自所有收件人的邮件，在任何公共侦听程序中均如此。管理员定义在邮件网关接受哪些本地域的邮件。或者，您也可以定义在邮件网关接受或拒绝哪些特定用户的邮件。AsyncOS 支持用户使用收件人访问表 (RAT) 定义可接受的本地域和特定用户。

您可能需要配置侦听程序来接受多个域的邮件。例如，如果您的组织使用域 `currentcompanyname.com`，而组织过去曾使用 `oldcompanyname.com`，那么您可以接受来自 `currentcompanyname.com` 和 `oldcompanyname.com` 这两个域的邮件。在这种情况下，请在公共侦听程序的 RAT 中添加这两个本地域。

（注意，域映射功能可将一个域的邮件映射至另一个域。请参阅“配置路由和传送功能”章节的“域映射功能”部分。）

收件人访问表 (RAT) 概述

收件人访问表定义公共侦听程序接受的收件人。此列表至少将指定地址以及接受还是拒绝此地址。

“收件人访问表” (Recipient Access Table, RAT) 页面列出了 RAT 中的条目，其中包括条目顺序、默认操作，以及条目是否配置为绕过 LDAP 接受查询。

使用 GUI 访问 RAT

GUI

Procedure

依次导航到邮件策略 (Mail Policies) > 收件人访问表 (Recipient Access Table, RAT)。

使用 CLI 访问 RAT

CLI

Procedure

使用 `listenerconfig` 命令和 `edit > rcptaccess > new` 子命令。

编辑默认 RAT 条目

准备工作

- 设置一个公共侦听程序。
- 编辑时务必谨慎，确保不会在互联网上创建开放中继。开放中继（有时称为“不安全中继”或“第三方”中继）是允许邮件的第三方中继的 SMTP 邮件服务器。开放中继可处理并非本地用户接收/发出的邮件，肆无忌惮的发件人因此能够通过您的网关发送大量垃圾邮件。默认情况下，RAT 将拒绝所有收件人，防止创建开放中继。
- 注意，您不能删除 RAT 中的默认条目。

Procedure

步骤 1 导航到邮件策略 (Mail Policies) > 收件人访问表 (RAT) (Recipient Access Table [RAT])。

步骤 2 点击所有其他收件人 (All Other Recipients)。

域和用户

使用 RAT 修改接受邮件的域

使用“邮件策略”>“收件人访问表”(RAT) 页面配置邮件网关可为其接受邮件的本地域和特定用户。在此页面，您可以执行下列任务：

- 添加、删除以及修改 RAT 中的条目。
- 更改条目的顺序。
- 将 RAT 条目导出到文本文件。
- 从文本文件导入 RAT 条目。从文本文件导入条目将覆盖现有条目。

相关主题

- [添加为其接受邮件的域和用户, on page 131](#)
- [重新排列收件人访问表中域和用户的顺序, on page 133](#)
- [将收件人访问表导出至外部文件, on page 134](#)
- [从外部文件导入收件人访问表, on page 134](#)

添加为其接受邮件的域和用户

Procedure

- 步骤 1 导航到邮件策略 (Mail Policies) > 收件人访问表 (RAT) (Recipient Access Table [RAT]) 页面。
- 步骤 2 在“侦听程序概述”(Overview for Listener) 字段，选择要编辑的侦听程序。
- 步骤 3 点击添加收件人 (Add Recipient)。
- 步骤 4 选择条目的顺序。
- 步骤 5 输入收件人地址。
- 步骤 6 选择接受或拒绝收件人。
- 步骤 7 (可选) 选择对收件人绕过 LDAP 接受查询。
- 步骤 8 (可选) 对此条目使用自定义 SMTP 响应。
 - a) 对“自定义 SMTP 响应”(Custom SMTP Response) 选择“是”(Yes)。
 - b) 输入 SMTP 响应代码和文本。将 SMTP 响应添加到收件人 RCPT TO 命令。
- 步骤 9 (可选) 对“绕过接收控制”(Bypass Receiving Control) 选择“是”(Yes) 以绕过控制。
- 步骤 10 提交并确认更改。

What to do next

相关主题

- [定义收件人地址, on page 132](#)
- [对特定收件人绕过 LDAP 接受查询, on page 132](#)
- [绕过针对特殊收件人的限制, on page 133](#)

定义收件人地址

RAT 允许定义一个收件人或一组收件人。可以使用完整邮件地址、域、子域、用户名或 IP 地址定义收件人：

[IPv4 地址]	主机的特定互联网协议第 4 版 (IPv4) 地址。注意，IP 地址必须括在“[]”字符中。
[IPv6 地址]	主机的特定互联网协议第 6 版 (IPv6) 地址。注意，IP 地址必须括在“[]”字符中。
division.example.com	完全限定域名。
.partialhost	“partialhost”域中的所有对象。
user@domain	完整邮件地址。
user@	使用指定用户名的所有对象。
user@[IP_address]	位于特定 IPv4 或 IPv6 地址的用户名。注意，IP 地址必须括在“[]”字符中。 注意，“user@IP_address”（不含括号字符）为无效地址。收到创建有效地址的消息后，系统会附加括号，这可能会影响收件人在 RAT 中的匹配。

Note 在 GUI 的系统设置向导步骤 4 中，当您在收件人访问表中添加域时（请参阅[第 3 步：网络, on page 41](#)），可能还需要再添加一个指定子域的条目。例如，如果您输入域 example.net，可能还需要输入 .example.net。第二个条目可确保发往任何 example.net 子域的邮件在收件人访问表中存在匹配项。注意，在 RAT 中仅指定 .example.com 可接受发送至 .example.com 所有子域的邮件，但不会接受发送至没有子域的完整邮件地址收件人（例如 joe@example.com）的邮件。

对特定收件人绕过 LDAP 接受查询

如果您配置 LDAP 接受查询，您可能希望对某些收件人绕过接受查询。如果您接收某些人员（例如 customercare@example.com）的邮件，但不希望这些邮件在 LDAP 查询过程中被延迟或排队，此功能可能会非常有用。

如果您将收件人地址配置为在 LDAP 接受查询之前在工作队列重写（例如，使用别名或域映射），此重写地址不会绕过 LDAP 接受查询。例如，使用别名表将 customercare@example.com 映射至

bob@example.com 和 sue@example.com。如果对 customercare@example.com 配置绕过 LDAP 接受，执行使用别名后，LDAP 接受查询仍对 bob@example.com 和 sue@example.com 有效。

要通过 GUI 配置绕过 LDAP 接受，请在添加或编辑 RAT 条目时，选择对此收件人绕过 LDAP 接受查询 (**Bypass LDAP Accept Queries for this Recipient**)。

要通过 CLI 配置绕过 LDAP 接受查询，请在使用 listenerconfig -> edit -> rcptaccess 命令输入收件人时对以下问题回答 yes:

```
Would you like to bypass LDAP ACCEPT for this entry? [Y]> y
```

注意，配置 RAT 条目绕过 LDAP 接受查询时，RAT 条目的顺序会影响收件人地址的匹配。RAT 会将收件人地址与第一条满足条件的 RAT 条目匹配。例如，您有 RAT 条目 postmaster@ironport.com 和 ironport.com。您配置 postmaster@ironport.com 的条目绕过 LDAP 接受查询，将 ironport.com 的条目配置为 ACCEPT。当您收到发送至 postmaster@ironport.com 的邮件时，只有当 postmaster@ironport.com 的条目在 ironport.com 条目前面时才会发生绕过 LDAP 接受查询。如果 ironport.com 的条目在 postmaster@ironport.com 条目前面，RAT 会将收件人地址与此条目匹配，并应用 ACCEPT 操作。

绕过针对特殊收件人的限制

对于收件人条目，您可以指定收件人绕过侦听程序上启用的限制控制机制。

如果您不想限制某些收件人的邮件，可以使用此功能。例如，很多用户希望收到侦听程序上发送至地址“postmaster@domain”的邮件，即使基于邮件流策略中定义的接收控制已限制此发送域。指定此收件人绕过侦听程序 RAT 中的接收控制，可让侦听程序不受限制地接收“postmaster@domain”收件人的邮件，同时对同一域中的其他收件人应用邮件流策略。如果发送域受限制，系统维护的每小时收件人计数器将不对此收件人计数。

要通过 GUI 指定某些收件人绕过接收控制，请在添加或编辑 RAT 条目时对“绕过接收控制”设置选择“是”：

要通过 CLI 指定某些收件人绕过接收控制，请在使用 listenerconfig > edit > rcptaccess 命令输入收件人时对以下问题回答 yes:

```
Would you like to bypass receiving control for this entry? [N]> y
```

重新排列收件人访问表中域和用户的顺序

Procedure

- 步骤 1 导航到邮件策略 (Mail Policies) > 收件人访问表 (RAT) (Recipient Access Table [RAT]) 页面。
- 步骤 2 在侦听程序的概述 (Overview for Listener) 字段中选择要编辑的侦听程序。
- 步骤 3 点击编辑顺序 (Edit Order)。
- 步骤 4 通过调整顺序列的值来更改顺序。

步骤 5 提交并确认更改。

将收件人访问表导出至外部文件

Procedure

步骤 1 导航到邮件策略 (Mail Policies) > 收件人访问表 (RAT) (Recipient Access Table [RAT]) 页面。

步骤 2 在侦听程序的概述 (Overview for Listener) 字段中选择要编辑的侦听程序。

步骤 3 点击导出 RAT (Export RAT)。

步骤 4 输入导出条目的文件名。

这是在邮件网关的配置目录中创建的文件的名称。

步骤 5 提交并确认更改。

从外部文件导入收件人访问表

从文本文件导入收件人访问表条目时，所有现有条目将从收件人访问表中删除。

Procedure

步骤 1 导航到邮件策略 (Mail Policies) > 收件人访问表 (RAT) (Recipient Access Table [RAT]) 页面。

步骤 2 在侦听程序的概述 (Overview for Listener) 字段中选择要编辑的侦听程序。

步骤 3 点击导入 RAT (Import RAT)。

步骤 4 从列表中选择文件。

AsyncOS 将列出邮件网关配置目录中的所有文本文件。

步骤 5 点击提交 (Submit)。

设备将显示警告消息，询问您是否确认要删除现有的所有收件人访问表条目。

步骤 6 点击导入 (Import)。

步骤 7 确认您的更改。

可以在文件中加入“注释”。以“#”字符开头的行会被视作注释并会被 AsyncOS 忽略。例如：

Example:

```
# File exported by the GUI at 20060530T220526
.example.com ACCEPT
ALL REJECT
```

第 9 章

使用邮件过滤器实施邮件策略

邮件网关采用了一系列内容扫描和邮件过滤技术，可帮助您实施公司策略，并对进出企业网络的特定邮件加以处理。

本章介绍多种可用于策略实施的强大功能：内容扫描引擎、邮件过滤器、附件过滤器和内容词典。

本章包含以下部分：

- [概述, on page 137](#)
- [邮件过滤器的要素, on page 138](#)
- [邮件过滤器处理, on page 140](#)
- [邮件过滤器规则, on page 145](#)
- [邮件过滤器操作, on page 191](#)
- [附件扫描, on page 222](#)
- [使用邮件过滤器检测邮件附件中的恶意文件](#)，第 232 页
- [使用 CLI 管理邮件过滤器, on page 233](#)
- [邮件过滤器示例, on page 248](#)
- [配置扫描行为, on page 255](#)

概述

利用邮件过滤器，可以创建规定在邮件网关接收邮件时对邮件作何处理的特殊规则。邮件过滤器规定应区别对待每一类邮件。思科邮件过滤器还可以扫描邮件内容中是否存在指定词语，通过这种方式实施公司邮件策略。本章包含以下各节：

- **邮件过滤器的要素。**利用邮件过滤器，可创建规定在收到邮件时对邮件作何处理的特殊规则。过滤器规则根据邮件或附件内容、有关网络的信息、邮件信封、邮件信头或邮件正文识别邮件。过滤操作可生成通知，也可以丢弃、退回、存档、密件抄送或修改邮件。有关详细信息，请参阅[邮件过滤器的要素, on page 138](#)。
- **处理邮件过滤器。**AsyncOS 处理邮件过滤器时，AsyncOS 扫描的内容、处理顺序以及执行的操作取决于多种因素，其中包括邮件过滤器顺序、任何可能改变邮件内容的预处理、邮件的 MIME 结构、为内容匹配配置的阈值得分以及查询结构。有关详细信息，请参阅[邮件过滤器处理, on page 140](#)。

- **邮件过滤器规则。**每个过滤器都有一个规则，用于定义过滤器可对其执行操作的邮件集合。可以在创建邮件过滤器时定义这些规则。有关详细信息，请参阅[邮件过滤器规则, on page 138](#)。
- **邮件过滤器操作。**每个过滤器都有在规则求出 `true` 值时对邮件执行的操作。可以执行的操作分为两类：最终操作（如传送、丢弃或退回邮件）和允许邮件进一步处理的非最终操作（如删除或插入信头）。有关详细信息，请参阅[邮件过滤器操作, on page 138](#)。
- **附件扫描邮件过滤器。**附件扫描邮件过滤器可删除邮件中不符合公司策略的附件，同时继续传送原始邮件。可以根据附件的特定文件类型、指纹或内容过滤附件。使用图像分析器，您还可以扫描图像附件。图像分析器使用测量图像属性的算法来确定不适当内容的可能性。这些算法可以检测图像中的形状和颜色面板。分析器可以识别图像中的形状类型以及任何肤色相对于图像中其他颜色的百分比，以帮助识别不适当的内容。肤色颜色百分比比较高的图像更有可能是不适当的内容。这些算法不会以任何方式进行区分。有关详细信息，请参阅[附件扫描, on page 222](#)。
- **使用 CLI 管理邮件过滤器。**CLI 支持将命令与邮件过滤器搭配使用。例如，您可能需要显示、重新排序、导入或导出邮件过滤器列表。有关详细信息，请参阅[使用 CLI 管理邮件过滤器, on page 233](#)。
- **邮件过滤器示例。**本节介绍一些真实的过滤器示例及其相关的简要说明。有关详细信息，请参阅[邮件过滤器示例, on page 248](#)。

邮件过滤器的要素

利用邮件过滤器，可创建规定在收到邮件时对邮件作何处理的特殊规则。邮件过滤器包括邮件过滤器规则和邮件过滤操作。

相关主题

- [邮件过滤器规则, on page 138](#)
- [邮件过滤器操作, on page 138](#)
- [邮件过滤器示例语法, on page 139](#)

邮件过滤器规则

邮件过滤器规则决定过滤器将应用于的邮件。可以使用逻辑连接符 AND、OR 和 NOT 组合规则来创建更复杂的测试。此外，还可以使用括号组合规则表达式。

邮件过滤器操作

邮件过滤器的目的是对所选邮件执行操作。

操作分为两类：

- 最终操作（例如，传送、删除以及退回）会结束邮件处理，并且不允许通过后续过滤器对邮件做更多处理。
- 非最终操作，允许对邮件做进一步处理。

Note 非最终邮件过滤器操作可以累积。如果邮件与多个过滤器匹配，且每个过滤器都指定了不同的操作，那么这些操作会累积，并一并实施。但是，如果邮件与指定相同操作的多个过滤器匹配，那么前面的操作将被覆盖，只执行最终过滤器操作。

相关主题

- [“过滤器操作”摘要表, on page 191](#)
- [操作变量, on page 200](#)
- [匹配内容可视性, on page 202](#)
- [邮件过滤器操作说明和示例, on page 203](#)

邮件过滤器示例语法

过滤器规范的字面意思是：

如果邮件与规则匹配，则按顺序执行操作。如存在 `else` 子句，则在邮件与规则不匹配时执行 `else` 子句中的操作。

为过滤器指定名称有助于您在激活、停用或删除过滤器时更轻松的管理过滤器。

邮件过滤器使用以下语法：

语法示例	目的
<code>expedite:</code>	过滤器名称
<code>if (recv-listener == 'InboundMail' or recv-int == 'notmain')</code>	规则说明
<pre>{ alt-src-host('outbound1'); skip-filters(); }</pre>	操作规范
<pre>else { alt-src-host('outbound2'); }</pre>	可选备用操作说明

注意，可以忽略所有备用操作：

语法示例	目的
<code>expedite2:</code>	过滤器名称
<code>if ((not (recv-listener == 'InboundMail')) and (not (recv-int == 'notmain')))</code>	规则说明

语法示例	目的
<pre>{ alt-src-host('outbound2'); skip-filters(); }</pre>	操作规范

您可以在一个文本文件中按顺序逐个添加多个过滤器。

必须将过滤器中的值包含在单引号或双引号中。值两端的单引号或双引号必须成对出现，例如，表达式 `notify('customer care@example.com')` 和 `notify("customer care@example.com")` 均有效，而表达式 `notify("customer care@example.com')` 会导致语法错误。

以“#”字符开头的行被视为注释并被忽略，但不会被 AsyncOS 保留，因为可通过 `filters -> detail` 查看过滤器进行验证。

邮件过滤器处理

处理邮件过滤器时，AsyncOS 扫描的内容、处理的顺序以及执行的操作取决于以下因素：

- **邮件过滤器顺序。** 邮件过滤器在列表中按顺序排列。处理邮件时，AsyncOS 会按照过滤器在列表中的顺序应用每个邮件过滤器。如果执行了最终操作，则不再对邮件执行进一步处理。有关详细信息，请参阅 [邮件过滤器顺序, on page 141](#)。
- **处理之前。** 对 AsyncOS 邮件执行的操作可能会在评估邮件过滤器之前添加或删除信头。处理过程中，AsyncOS 会处理作用于邮件信头的邮件过滤器进程。有关详细信息，请参阅 [邮件信头规则和求值, on page 141](#)。
- **邮件的 MIME 结构。** 邮件的 MIME 结构决定了邮件的哪个部分可视为“正文”，哪些部分视为“附件”。许多邮件过滤器配置为仅对邮件的正文或邮件的附件部分执行操作。有关详细信息，请参阅 [邮件正文与邮件附件, on page 141](#)。
- **为正则表达式配置的阈值得分。** 匹配正则表达式时，应配置“得分”来汇总过滤器执行操作之前匹配必须发生的次数。这允许您对不同条件的响应进行“加权”。有关详细信息，请参阅 [内容扫描中的匹配阈值, on page 142](#)。
- **查询的结构。** 对邮件过滤器中的 AND 或 OR 测试求值时，AsyncOS 不会对不必要的测试求值。此外，请注意，系统不会按照从左到右的顺序对测试求值。相反，在对 AND 和 OR 测试求值时，系统会优先对成本最低的测试求值。有关详细信息，请参阅 [邮件过滤器中的 AND 和 OR 测试, on page 144](#)。

相关主题

- [邮件过滤器顺序, on page 141](#)
- [邮件信头规则和求值, on page 141](#)
- [邮件正文与邮件附件, on page 141](#)
- [内容扫描中的匹配阈值, on page 142](#)
- [邮件过滤器中的 AND 和 OR 测试, on page 144](#)

邮件过滤器顺序

邮件过滤器在列表中按顺序排列，并按在列表中的位置编号。处理邮件时，系统按关联数字顺序应用邮件过滤器。因此，如果过滤器 9 已经在邮件上执行了最终操作（如退回），过滤器 30 不会有机会修改邮件的源主机。过滤器在列表中的位置可以通过系统用户界面更改。通过文件导入的过滤器根据其在导入文件中的相对顺序排列。

执行最终操作后，不再对邮件执行进一步操作。

尽管邮件可能符合某一过滤器规则，过滤器可能会出于任何以下原因不对邮件执行操作：

- 过滤器处于非活动状态。
- 过滤器无效。
- 过滤器被对邮件执行最终操作的上一个过滤器取代。

邮件信头规则和求值

应用信头规则时，过滤器将对“已处理”信头求值，而非原始邮件信头。因此：

- 如果信头由之前的处理操作添加，现在可通过任何后续信头规则进行匹配。
- 如果信头被之前的处理操作删除，不再通过任何后续信头规则进行匹配。
- 如果信头被之前的处理操作修改，则任何后续信头规则将对修改后的信头求值，而不是原始信头。

此行为在邮件过滤器和内容过滤器上的表现相同。

邮件正文与邮件附件

邮件消息由多个要素构成。尽管 RFC 将邮件信头后面的任何内容均视为多部分的“邮件正文”，很多用户对邮件的“正文”和“附件”仍有不同的定义。使用名为 *body-variable* 或 *attachment-variable* 的任意思科邮件过滤器时，邮件网关将按照很多 MUA 呈现这类内容的方式，尝试区分大部分用户眼中的“正文”和“附件”。

在编写 *body-variable* 或 *attachment-variable* 邮件过滤器规则时，邮件信头后面的任何内容均视为邮件正文，这部分的内容被视为正文中 MIME 部分的首要文本内容。这类内容后面的任何要素（即任何额外的 MIME 部分）被视为附件。AsyncOS 会对邮件的不同 MIME 部分评估，确定文件中被视为附件的部分。

例如，下图展示了一封 Microsoft Outlook MUA 中的邮件，词句“Document attached below.”显示为纯文本邮件正文，而文档“This is a Microsoft Word document.doc”显示为附件。由于很多用户对邮件有这样的认识（而不是第一部分是纯文本、第二部分是一个二进制文件的多部分邮件），思科在邮件过滤器中使用术语“附件”创建规则，区分邮件的 .doc 文件部分（即第二个 MIME 部分）和“正文”部分（第一个纯文本部分），尽管根据 RFC 1521 和 1522 中的规定，邮件正文包括所有 MIME 部分。

Figure 16: 含“附件”的邮件

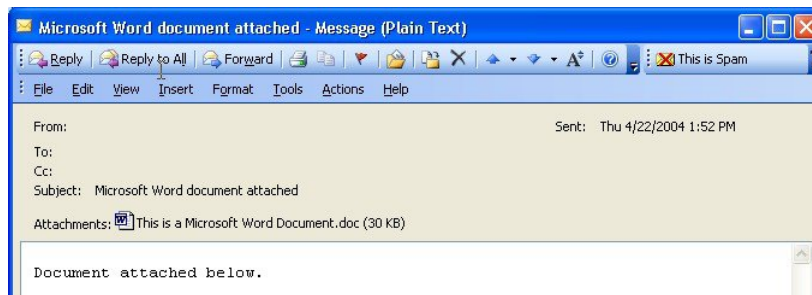

由于邮件网关对多部分邮件的正文和附件部分做了这样的区分，要使用 `body-variable` 或 `attachment-variable` 邮件过滤器规则实现预期行为，必须注意以下事项：

- 如果邮件包含一个文本部分，即邮件的信头格式是“Content-Type: text/plain”或“Content-Type: text/html”，邮件网关会将整封邮件视为正文。如果内容类型是其他类型，邮件网关会将其视为单独的附件。
- 邮件正文中包含某些编码文件（例如，使用 `uuencode` 编码的文件）。在这种情况下，编码文件会被视为附件，并被提取和扫描，而剩余文本则被视为文本正文。
- 单个非文本部分始终被视为附件。例如，只含 `.zip` 文件的邮件被视为附件。

内容扫描中的匹配阈值

添加搜索邮件正文或附件中模式的过滤器规则时，可以指定找到模式的最小次数阈值当 AsyncOS 扫描邮件时，它会将邮件和附件中找到的匹配数“得分”加总。如果未达到最小阈值，则正则表达式不会求值为 `True`。您可以为以下过滤器规则指定此阈值：

- 正文包含 (`body-contains`)
- 仅正文包含 (`only-body-contains`)
- 附件包含 (`attachment-contains`)
- 每个附件均包含 (`every-attachment-contains`)
- 每个附件均包含 (`every-attachment-contains`)
- 附件字典匹配 (`attachment-dictionary-match`)

您还可以为 `drop-attachments-where-contains` 操作指定阈值。

Note 不能为扫描信头或信封收件人和发件人的过滤器规则指定阈值。

相关主题

- [阈值语法, on page 143](#)
- [邮件正文和附件的阈值评分, on page 143](#)
- [多部分/备用 MIME 部分的阈值评分, on page 143](#)
- [内容词典的阈值评分, on page 144](#)

阈值语法

要为最小匹配次数指定阈值，请指定得出 `true` 值的模式和最小匹配数：

```
if(<filter rule>(<pattern>,<minimum threshold>){
```

例如，要指定 `body-contains` 过滤器规则必须至少找到值“公司机密”两次，请使用以下语法：

```
if(body-contains('Company Confidential',2)){
```

默认情况下，在保存内容扫描过滤器时，AsyncOS 会编译过滤器，并默认为其分配阈值 1（如果您未分配值）。

您可以为内容词典中的值指定最小模式匹配数量。有关内容词典的详细信息，请参阅“文本资源”一章。

邮件正文和附件的阈值评分

邮件可能包含多个部分。为搜索邮件正文或附件中模式的过滤器规则时指定阈值时，AsyncOS 通过计算邮件部分和附件的匹配数量确定阈值“得分”。AsyncOS 将汇总邮件所有部分的匹配，确定匹配是否达到阈值，除非邮件过滤器指定特定 MIME 部分（例如 `attachment-contains` 过滤器规则）。例如，您设置了阈值为 2 的 `body-contains` 邮件过滤器。您收到一封正文包含一个匹配、附件包含一个匹配的邮件。对此邮件评分时，AsyncOS 会对两个匹配求和，做出邮件达到阈值得分的判断。

同样，如果您有多个附件，AsyncOS 会汇总每个附件的得分来计算匹配的得分。例如，您设置了阈值为 3 的 `attachment-contains` 过滤器规则。您收到一封包含两个附件的邮件，并且每个附件包含两个匹配，那么 AsyncOS 对此邮件的评分为四，并做出已达到阈值得分的判断。

多部分/备用 MIME 部分的阈值评分

为避免重复计数，如果同样的内容有两种不同的表示（纯文本和 HTML），AsyncOS 不会汇总重复部分中的匹配。相反，它会比较每个部分的匹配，并选择最大值。之后，AsyncOS 会将此值与多部分邮件其他部分的得分相加得出总得分。

例如，您配置了 `body-contains` 过滤器规则，并将阈值设为 4。您收到包含纯文本、HTML 和两个附件的邮件。邮件的结构如下：

```
multipart/mixed

    multipart/alternative

        text/plain

        text/html

    application/octet-stream

    application/octet-stream
```

`body-contains` 过滤器规则将通过首先对邮件的 `text/plain` 和 `text/html` 部分评分来确定此邮件的得分。然后比较这些得分的结果，并从结果中选择最高分。接下来，将此结果与每个附件的得分相加得出最终得分。假设该邮件有以下数量的匹配：

```

multipart/mixed

    multipart/alternative

        text/plain (2 matches)

        text/html (2 matches)

    application/octet-stream (1 match)

    application/octet-stream
  
```

因为，AsyncOS 比较 `text/plain` 和 `text/html` 部分的匹配，返回得分 3，而该得分未达到触发过滤器规则的最小阈值。

内容词典的阈值评分

使用内容词典时，您可以对术语进行“加权”，这样可以使某些术语更轻易地触发过滤器操作。例如，您可能希望不要对术语“银行”触发邮件过滤器。但是，如果术语“银行”与术语“账号”结合，并附有美国银联转帐号，您可能希望触发过滤器操作。为此，您可以使用加权词典，增加某些术语组合的重要性。当邮件过滤器使用内容词典计算过滤器规则的匹配得分时，过滤器将使用这些权重确定最终得分。例如，假设您创建了包含以下内容和权重的内容词典：

Table 21: 内容词典示例

术语/智能标识符	加权
美国银联转帐号	3
账户	2
银行	1

将此内容词典与 `dictionary-match` 或 `attachment-dictionary-match` 邮件过滤器规则结合使用时，AsyncOS 会将术语的权重与邮件中每个匹配术语匹配次数的总“得分”相加。例如，如果术语“账号”在邮件正文中出现三次，AsyncOS 会在总得分中加 6。如果邮件过滤器的阈值设为 6，AsyncOS 将做出已达到阈值得分的判断。或者，如果每个术语在邮件中出现一次，总值将为 6，此得分会触发过滤器操作。

邮件过滤器中的 AND 和 OR 测试

对邮件过滤器中的 AND 或 OR 测试求值时，AsyncOS 不会对不必要的测试求值。因此，例如 AND 测试的一端为 `False`，系统不会对另一端求值。请注意，系统不会按照从左到右的顺序对测试求值。相反，在对 AND 和 OR 测试求值时，系统会优先对成本最低的测试求值。例如，在以下过滤器中，

系统会始终优先处理 `remote-ip` 测试，因为该测试的成本比 `rcpt-to-group` 测试成本低（LDAP 测试成本通常较高）：

```
andTestFilter:

if (remote-ip == "192.168.100.100" AND rcpt-to-group == "GROUP")

    { ... }
```

由于先执行成本最低的测试，改变测试项的顺序不会产生影响。如果您要确保测试的执行顺序，请使用嵌套的 `if` 语句。这也是尽可能避免低成本测试的最佳方法：

```
expensiveAvoid:

if (<simple tests>)

    { if (<expensive test>)

        { <action> }

    }
```

在稍微复杂的情况下，可考虑：

```
if (test1 AND test2 AND test3) { ... }
```

系统从左到右对表达式分组，使其变成：

```
if ((test1 AND test2) AND test3) { ... }
```

这意味着系统要做的第一件事是对比 `(test1 AND test2)` 和 `test3` 的成本，首先对第二个 `AND` 求值。如果这三个测试的成本相同，则首先执行 `test3`，因为 `(test1 AND test2)` 的成本是其两倍。

邮件过滤器规则

每个过滤器都有定义过滤器适用邮件对象的规则。首先定义过滤器规则，然后定义规则返回 `true` 值时对邮件执行的过滤操作。

相关主题

- [过滤器规则摘要表, on page 145](#)
- [规则中的正则表达式, on page 155](#)
- [智能标识符, on page 158](#)
- [邮件过滤器操作说明和示例, on page 203](#)

过滤器规则摘要表

下表 汇总了可以在邮件过滤器中使用的规则。

Table 22: 邮件过滤器规则

规则	语法	说明
主题信头	subject	主题信头是否匹配某一文本模式？请参阅 Subject 规则, on page 162 。
正文大小	body-size	正文大小是否在某一范围内？请参阅 正文大小规则, on page 165 。
信封发件人	mail-from	信封发件人（即，<MAIL FROM>）是否与指定模式匹配？请参阅 信封发件人规则, on page 164 。
组中的信封发件人	mail-from-group	信封发件人（即，<MAIL FROM>）是否在指定的 LDAP 组中？请参阅 组中的信封发件人规则, on page 164 。
发件人组	sendergroup	与侦听程序主机访问表 (HAT) 中的哪个发件人组匹配？请参阅 发件人组规则, on page 164 。
信封收件人	rcpt-to	信封收件人（即 Envelope To <RCPT TO>）是否与指定模式匹配？请参阅 信封收件人规则, on page 163 。 Note rcpt-to 规则基于邮件。如果一个邮件有多个收件人，那么一个收件人与指定操作规则匹配，即可将指定操作应用至发送给所有收件人的邮件。

规则	语法	说明
组中的信封发件人	rcpt-to-group	信封收件人（即 Envelope To <RCPT TO>）是否在指定的 LDAP 组中？请参阅 组中的信封收件人规则 , on page 163。 Note rcpt-to-group 规则基于邮件。如果邮件具有多个收件人，只须在组中找到一个收件人便可使指定的操作影响发送给所有收件人的邮件。
远程 IP	remote-ip	邮件是否来自与指定 IP 地址或 IP 地址范围匹配的远程主机？请参阅 远程 IP 规则 , on page 166。
接收接口	recv-int	邮件是否通过指定的接收接口接收？请参阅 接收 IP 接口规则 , on page 166
接收侦听程序	recv-listener	邮件是否通过指定的侦听程序接收？请参阅 接收侦听程序规则 , on page 166。
日期	date	当前时间在特定日期时间之前还是之后？请参阅 日期规则 , on page 166。
信头	header(<string>)	邮件是否包含指定的信头？信头的值是否与某一文本模式匹配？请参阅 信头规则 , on page 167。
MS	random(<integer>)	随机数是否在某一范围内？请参阅 随机规则 , on page 167。
收件人计数	rcpt-count	邮件将发给多少收件人？请参阅 收件人计数规则 , on page 168。
地址计数	addr-count()	收件人的累积数量是多少？ 此过滤器与 rcpt-count 过滤器规则的不同之处在于，它的作用对象是邮件正文信头，不是信封收件人。请参阅 地址计数规则 , on page 168。

规则	语法	说明
SPF 状态	spf-status	什么是 SPF 验证状态？此过滤器规则允许查询不同的 SPF 验证结果。可以为每个 SPF/SIDF 有效返回值指定不同的操作。请参阅 SPF-Status 规则, on page 174 。
SPF 通过	spf-passed	是否通过 SPF/SIDF 验证？此过滤器规则将 SPF/SIDF 结果表示为布尔值。请参阅 SPF-Passed 规则, on page 176 。
S/MIME 网关邮件	smime-gateway	邮件是否已经过 S/MIME 签名、加密或签名并加密？请参阅 S/MIME 网关邮件规则, on page 176
S/MIME 网关已验证	smime-gateway-verified	S/MIME 邮件是否已成功通过验证，解密或已成功解密并验证？请参阅 S/MIME 网关验证规则, on page 176 。
图像判定	image-verdict	什么是图像扫描判定？此过滤器规则可查询不同的图像分析判定结果。请参阅 图像分析, on page 225 。
工作队列计数	workqueue-count	工作队列计数等于、小于还是大于指定值？请参阅 工作队列计数规则, on page 176 。
正文扫描	body-contains(<regular expression>)	邮件是否包含与指定模式匹配的文本或附件？模式是否出现了为阈值指定的最少次数？ 引擎扫描传送状态部分和关联附件。 请参阅 正文扫描, on page 169 。
正文扫描	only-body-contains(<regular expression>)	邮件正文是否包含与指定模式匹配的文本？模式是否出现了为阈值指定的最少次数？附件不进行扫描。请参阅 正文扫描规则, on page 169 。
加密检测	encrypted	邮件是否加密？请参阅 加密检测规则, on page 170 。

规则	语法	说明
附件文件名	attachment-filename	邮件是否包含文件名与指定模式匹配的附件？请参阅 附件文件名规则 , on page 171。
附件类型	attachment-type	邮件是否包含特定 MIME 类型的附件？请参阅 附件类型规则 , on page 170。
附件文件类型	attachment-filetype	<p>邮件是否包含文件类型根据指纹与特定模式匹配的附件（类似于 UNIX<code>file</code> 命令）？如果附件是 Excel 或 Word 文档，您还可以搜索以下类型的嵌入文件：<code>exe</code>、<code>dll</code>、<code>lmp</code>、<code>lib</code>、<code>px</code>、<code>gif</code>、<code>jpg</code>、<code>png</code> 以及 Photoshop 图像。</p> <p>必须用引号将文件类型引起，创建的过滤器才有效。使用单引号或双引号均可。例如，要搜索 <code>.exe</code> 附件，请使用以下语法：</p> <pre>if (attachment-filetype == "exe")</pre> <p>有关详细信息，请参阅附件文件名和存档文件中的单个压缩文件, on page 171。</p>
附件MIME类型	attachment-mimetype	邮件是否包含特定 MIME 类型的附件？该规则与 <code>attachment-type</code> 规则类似，不同之处在于该规则会评估 MIME 附件指定的 MIME 类型。（如果没有明确指明文件类型，则邮件网关不会尝试根据其扩展名来“猜测”文件的类型。）请参阅 附件扫描邮件过滤器示例 , on page 229。
附件文件散列列表	attachment-hashlist-match	邮件是否包含与文件散列列表中的特定文件 SHA-256 值匹配的附件？请参阅 丢弃与文件 SHA-256 过滤器匹配的邮件附件 , on page 255 和 如果附件与文件 SHA-256 过滤器匹配，则丢弃附件 , on page 255。

规则	语法	说明
受保护的附件	attachment-protected	邮件是否包含受密码保护的附件？请参阅 隔离受保护的附件, on page 232 。
未受保护的附件	attachment-unprotected	<p>如果扫描引擎检测到未受保护的附件，附件未受保护过滤条件将返回 true。如果扫描引擎可以读取附件，文件则被视为未受保护。如果其中一个所含文件未受保护，压缩文件则视为未受保护。</p> <p>注意 - 附件未受保护过滤条件与附件受保护过滤条件不相互排斥。扫描同一附件时，可能会出现两个过滤条件均返回 true 的情况。例如，当压缩文件同时包含受保护和未受保护的附件时，可能会出现这种情况。</p> <p>请参阅检测未受保护的附件, on page 232。</p>
附件扫描	attachment-contains (<i><regular expression></i>)	<p>邮件是否包含文本或另一个附件与指定模式匹配的附件？模式是否出现了为阈值指定的最少次数？</p> <p>此规则类似于 body-contains() 规则，只是它会尝试避免扫描邮件的整个“正文”。也即，只扫描用户视为附件的部分。请参阅附件扫描邮件过滤器示例, on page 229。</p>
附件扫描	attachment-binary-contains (<i><regular expression></i>)	<p>邮件是否包含二进制数据与指定模式匹配的附件？</p> <p>此规则与 attachment-contains() 规则相似，但只在二进制数据中搜索模式。</p>

规则	语法	说明
附件扫描	<code>every-attachment-contains (<regular expression>)</code>	此邮件的所有附件是否包含与指定模式匹配的文本？文本必须存在于所有附件，执行的操作实际上是对每个附件的 “ <code>attachment-contains()</code> ”操作执行逻辑 AND 运算。正文不进行扫描。模式是否出现了为阈值指定的最少次数？ 请参阅 附件扫描邮件过滤器示例, on page 229 。
附件大小	<code>attachment-size</code>	邮件是否包含大小在某一范围内的附件？该规则与 <code>body-size</code> 规则类似，但会尝试避免扫描邮件的整个“正文”。也即，只扫描用户视为附件的部分。在执行任何解码之前先评估大小。请参阅 附件扫描邮件过滤器示例, on page 229 。
公共阻止列表	<code>dnslist(<query server>)</code>	发件人的 IP 地址是否出现在公共阻止列表服务器上 (RBL)？请参阅 DNS 列表规则, on page 171 。
IP 信誉	<code>reputation</code>	什么是发件人的 IP 信誉得分？请参阅 IP 信誉规则, on page 172 。
无 IP 信誉	<code>no-reputation</code>	用于测试 IP 信誉得分是否为“无” (None)。请参阅 IP 信誉规则, on page 172 。
字典	<code>dictionary-match (<dictionary_name>)</code>	邮件正文是否包含 <code>dictionary_name</code> 内容词典中的任何正则表达式或术语？模式是否出现了为阈值指定的最少次数？请参阅 词典规则, on page 173 。
附件词典匹配	<code>attachment-dictionary-match (<dictionary_name>)</code>	附件是否包含 <code>dictionary_name</code> 内容词典中的任何正则表达式？模式是否出现了为阈值指定的最少次数？请参阅 词典规则, on page 173 。

规则	语法	说明
主题词典匹配	<code>subject-dictionary-match (<dictionary_name>)</code>	主题信头是否包含 <i>dictionary name</i> 内容词典中的任何正则表达式或术语？请参阅 词典规则, on page 173 。
信头词典匹配	<code>header-dictionary-match (<dictionary_name>, <header>)</code>	指定的信头（不区分大小写）中是否包含 <i>dictionary name</i> 内容词典中的任何正则表达式或术语？请参阅 词典规则, on page 173 。
正文词典匹配	<code>body-dictionary-match (<dictionary_name>)</code>	如果词典术语与邮件正文中的内容匹配，此过滤条件会返回 <code>true</code> 。过滤器会在不被视为附件的 MIME 部分搜索术语，并在达到用户定义的阈值（默认阈值为 1）时返回 <code>true</code> 。请参阅 词典规则, on page 173 。
信封收件人词典匹配	<code>rcpt-to-dictionary-match (<dictionary_name>)</code>	信封收件人是否包含 <i>dictionary name</i> 内容词典中的任何正则表达式或术语？请参阅 词典规则, on page 173 。
信封发件人词典匹配	<code>mail-from-dictionary-match (<dictionary_name>)</code>	信封发件人是否包含 <i>dictionary name</i> 内容词典中的任何正则表达式或术语？请参阅 词典规则, on page 173 。
SMTP 身份验证的用户匹配	<code>smtp-auth-id-matches (<target>[, <sieve-char>])</code>	信封发件人的地址和邮件信头中的地址是否与发件人的已验证 SMTP 用户 ID 匹配？请参阅 SMTP 身份验证用户匹配规则, on page 177 。
正确	<code>true</code>	匹配所有邮件。请参阅 True 规则, on page 162 。
有效	<code>valid</code>	如果邮件包含不可分析/无效的 MIME 部分，则返回 <code>False</code> ，反之返回 <code>True</code> 。请参阅 Valid 规则, on page 162 。
已签名	<code>signed</code>	邮件是否已签名？请参阅 已签名规则, on page 179 。

规则	语法	说明
签名证书	signed-certificate (<field> [<operator> <regular expression>])	邮件签署人或 X.509 证书颁发者是否与某一模式匹配？请参阅 签名证书规则 , on page 179。
信头重复	header-repeats (<target>, <threshold> [, <direction>])	如果在给定的时间内出现特定数量满足下列条件的邮件，返回 true： <ul style="list-style-type: none"> • 在上一小时检测到主题信头相同的邮件。 • 在上一小时检测到来自同一信封发件人的邮件。 请参阅 信头重复规则 , on page 181。
URL 信誉	url-reputation url-no-reputation	邮件中任何 URL 的信誉得分是否在指定范围内？ URL 的信誉得分是否不存在？ 请参阅 URL 信誉规则 , on page 183和将邮件网关配置为使用外部威胁源, on page 297。
URL 类别	url-category	邮件中任何 URL 的类别是否与指定类别匹配？ 请参阅 URL 类别规则 , on page 184。
损坏的附件	attachment-corrupt	此邮件是否具有已损坏的附件？ 请参阅 损坏的附件规则 , on page 184。
邮件语言	message-language	邮件（主题和正文）是否为其中一种所选语言？ 请参阅 邮件语言规则 , on page 184。
宏检测	macro-detection-rule (['file_type-1', 'file_type-2', ..., 'file_type-n'])	传入或传出邮件是否包含启用宏的附件？ 请参阅 宏检测规则 , on page 185

规则	语法	说明
伪造邮件检测	<pre>forged-email-detection ("<dictionary_name>", <threshold>)</pre>	<p>是否为伪造邮件的发件人邮箱？此规则检查邮件的“发件人:”信头是否与内容字典中的任何用户相似。</p> <p>请参阅伪造邮件检测规则, on page 186。</p>
重复边界验证	<pre>duplicate_boundaries</pre>	<p>邮件是否包含重复的 MIME 边界？</p> <p>请参阅重复边界验证规则, on page 187。</p>
格式错误的 MIME 信头检测	<pre>malformed-header</pre>	<p>邮件是否包含格式错误的 MIME 信头？</p> <p>请参阅格式不正确的 MIME 信头检测规则, on page 187。</p>
地理位置	<pre>geolocation-rule (['country_name-1', 'country_name-2', 'country_name-n'])</pre>	<p>传入邮件是否来自选定的国家/地区？</p> <p>Note 在使用地理定位邮件过滤器规则之前，请启用设备上的反垃圾邮件引擎。</p> <p>请参阅地理位置规则, on page 188。</p>
域信誉	<pre>Sender Domain Reputation: - sdr-reputation (< 'sdr_verdict_range'>, < 'domain_exception_list'>) - sdr-age (< 'unit'>, < 'operator'> < 'actual value' >) - sdr-unscannable (<'domain_exception_list'>) External Threat Feeds: domain-external- threat-feeds (<'external_threat_ feed_source_name'>, <'header'> , <'domain _exception_list'>)</pre>	<p>发件人域是否与指定的条件匹配？</p> <ul style="list-style-type: none"> 发件人域信誉 外部威胁源 <p>请参阅ETF 的域信誉规则, on page 188或SDR 的域信誉规则, on page 189。</p> <p>有关详细信息，请参阅将邮件网关配置为使用外部威胁源, on page 297或发件人域信誉过滤, on page 319。</p>

系统会按顺序对进入邮件网关的每封邮件应用所有邮件过滤器，除非指定终止对邮件进一步处理的最终操作。（请参阅[邮件过滤器操作](#), on page 138。）此外，还可以对所有邮件应用过滤器，并使用逻辑连接符（AND、OR 以及 NOT）组合规则。

规则中的正则表达式

定义规则的多个基本测试使用正则表达式匹配。正则表达式可以很复杂。在邮件过滤器规则中使用正则表达式时，可参考下表：

Table 23: 规则中的正则表达式

正则表达式 (abc)	<p>如果正则表达式中的命令序列与字符串的任何部分匹配，则视为过滤器规则中的正则表达式与字符串匹配。</p> <p>例如，正则表达式 <code>Georg</code> 与字符串 <code>George Of The Jungle</code>、字符串 <code>Georgy Porgy</code>、字符串 <code>La Meson Georgette</code> 以及 <code>Georg</code> 均匹配。</p>
插入符 (^) 美元符号 (\$)	<p>包含美元符号字符 (\$) 的规则只与字符串结尾匹配，包含插入符字符 (^) 的规则只与字符串的开头部分匹配。</p> <p>例如，正则表达式 <code>^Georg\$</code> 只与字符串 <code>Georg</code> 匹配。</p> <p>搜索空信头会返回 <code>"^\$"</code></p>
字母、空格和 @ 符号	<p>包含字符、空格、以及 at 符号 (@) 的规则只与自身匹配。</p> <p>例如，正则表达式 <code>^George@admin\$</code> 只与字符串 <code>George@admin</code> 匹配。</p>
句点字符 (.)	<p>包含句点字符 (.) 的规则匹配任何字符（新行除外）。</p> <p>例如，正则表达式 <code>^...admin\$</code> 与字符串 <code>macadmin</code> 以及字符串 <code>sunadmin</code> 匹配，但与 <code>win32admin</code> 不匹配。</p>
星号 (*) 指令	<p>包含星号 (*) 的规则与“上一命令的零个或多个匹配”匹配。尤其是，句点和星号序列 (.*) 将与任何字符序列（不包含换行符）匹配。</p> <p>例如，正则表达式 <code>^P.*Piper\$</code> 匹配下列所有字符串：<code>P.Piper</code>、<code>Peter Piper</code>、<code>P.Piper</code> 和 <code>Penelope Penny Piper</code>。</p>
反斜线特殊字符 (\)	<p>反斜线字符对特殊字符进行转义。因此，序列 <code>\.</code> 仅与句点的字母表达匹配，序列 <code>\\$</code> 仅与美元符号的字母表达匹配，序列 <code>\^</code> 仅与克拉符号的字母表达匹配。例如，正则表达式 <code>^ik\\.ac\\.uk\$</code> 仅与字符串 <code>ik.ac.uk</code> 匹配。</p> <p>重要说明：反斜线也是解析器的特殊转义字符。因此，如果要在正则表达式中使用反斜线，必须使用两个反斜线，以便在解析后仅保留一个“真正的”反斜线，然后将其传递给正则表达式系统。因此，如果您希望与上述示例域匹配，需要输入 <code>^ik\\.\\.ac\\.\\.uk\$</code>。</p>

不区分大小写 (?i)	<p>符号 (?i) 表示正则表达式剩余部分应做不区分大小写处理。将此令牌放在区分大小写的正则表达式的开头会导致匹配项完全不区分大小写。</p> <p>例如，正则表达式 “(?i)viagra” 与 Viagra、vIaGrA 以及 VIAGRA 匹配。</p>
重复次数 {min,max}	<p>此正则表达式记法指示前一个标记可以重复的次数。</p> <p>例如，表达式 “fo{2,3}” 与 foo 和 fooo 匹配，但不匹配 fo 或 fofo。</p> <p>语句 <code>if(header('To') == "^.{500,}")</code> 查找包含 500 或更多字符的 “To” 信头。</p>
或 ()	<p>替换或 “或” 运算符。如果 A 和 B 是正则表达式，表达式 “A B” 将匹配与 “A” 或 “B” 匹配的所有字符串。</p> <p>例如，表达式 “foo bar” 将与 foo 或 bar 匹配，但与 foobar 不匹配。</p>

相关主题

- [使用正则表达式过滤邮件, on page 156](#)
- [正则表达式使用准则, on page 157](#)
- [正则表达式和非 ASCII 字符集, on page 157](#)
- [n 次测试, on page 157](#)
- [区分大小写, on page 157](#)
- [编写高效的过滤器, on page 157](#)
- [PDF 和正则表达式, on page 158](#)

使用正则表达式过滤邮件

可以使用过滤器在非 ASCII 编码的邮件内容（信头和正文）中搜索字符串和模式。具体而言，系统支持在以下对象的非 ASCII 字符集中执行正则表达式 (regex) 搜索：

- 邮件信头
- MIME 附件文件名字符串
- 邮件正文：
 - 不含 MIME 信头的正文（即传统邮件）
 - 包含表明编码的 MIME 信头，但不含 MIME 部分的正文
 - 表明编码的多部分 MIME 邮件
 - 所有以上未在 MIME 信头中表明编码的对象

可以使用正则表达式 (regexes) 匹配邮件的任何部分或正文，包括匹配的附件。附件类型包括文本、HTML、MS Word、Excel 等。可接受的字符集包括 gb2312、HZ、EUC、JIS、Shift-JIS、Big5 以及 Unicode。可通过内容过滤器 GUI 创建包含正则表达式的邮件过滤器规则，或使用文本编辑器生成文件并随后导入系统。有关详细信息，请参阅[使用 CLI 管理邮件过滤器, on page 233](#)和[配置扫描行为, on page 255](#)。

正则表达式使用准则

如果要完全匹配一个字符串，而不是一个前缀，正则表达式必须以插入符 (^) 开头，以美元符号 (\$) 结尾。

Note 与空字符串匹配时，不要使用 “”，因为这实际上会匹配所有字符串。请使用 “^\$”。有关示例，请参阅 [Subject 规则, on page 162](#) 中的第二个示例

另外，如果您要与句点的字母表达匹配，必须在正则表达式中使用转义句点。例如，正则表达式 `sun.com` 与字符串 `thegodsunocommando` 匹配，但正则表达式 `^sun\.com$` 只与字符串 `sun.com.` 匹配。

从技术上来说，使用的正则表达式样式是 **Python re Module** 样式正则表达式。有关 Python 样式的正则表达式的更详细讨论，请查阅 **Python** 正则表达式使用方法，其网址为：

<http://www.python.org/doc/howto/>

正则表达式和非 ASCII 字符集

在某些语言中，不存在词语或字边界或大小写概念。

在区域设置或编码未知的情况下，取决于何为/何不为构成单词的字符（在正则表达式中以 “\w” 表示）等概念的复杂正则表达式会带来一些问题。

n 次测试

可使用序列 `==` 对正则表达式进行匹配测试，使用序列 `!=` 进行不匹配测试。例如：

```
rcpt-to ==
"^goober@dev\\.null\\.\\.\\.\\.\\$" (matching)

rcpt-to != "^goober@dev\\.null\\.\\.\\.\\.\\$" (non-matching)
```

区分大小写

正则表达式区分大小写，另有说明除外。因此，如果正则表达式搜索 `foo`，将不匹配模式 `Foo`，甚至 `FOO`。

编写高效的过滤器

本示例展示执行相同操作的两个过滤器，但是第一个过滤器占用的 CPU 较多。第二个过滤器使用的正则表达式更为有效。

```
attachment-filter: if ((rcv-listener == "Inbound") AND
((((((((((((((((((((((((((((((((((((((((((((((((((((((((((((((((((((
((((((((((((((((((((((((((((((((((((((((((((((((((((((((((((((((((((
^^^^^^^^^^^^^^^^^^^^^^^^^^^^^^^^^^^^^^^^^^^^^^^^^^^^^^^^^^^^^^^^^^^^
^^^^^^^^^^^^^^^^^^^^^^^^^^^^^^^^^^^^^^^^^^^^^^^^^^^^^^^^^^^^^^^^^^^^
"\.386$") OR (attachment-filename == "\.exe$")) OR (attachment-filename == "\.ad$")) OR
(attachment-filename == "\.ade$")) OR (attachment-filename == "\.adp$")) OR
```

```
(attachment-filename == "\\\.asp$") OR (attachment-filename == "\\\.bas$") OR
(attachment-filename == "\\\.bat$") OR (attachment-filename == "\\\.chm$") OR
(attachment-filename == "\\\.cmd$") OR (attachment-filename == "\\\.com$") OR
(attachment-filename == "\\\.cpl$") OR (attachment-filename == "\\\.crt$") OR
(attachment-filename == "\\\.exe$") OR (attachment-filename == "\\\.hlp$") OR
(attachment-filename == "\\\.hta$") OR (attachment-filename == "\\\.inf$") OR
(attachment-filename == "\\\.ins$") OR (attachment-filename == "\\\.isp$") OR
(attachment-filename == "\\\.js$") OR (attachment-filename == "\\\.jse$") OR
(attachment-filename == "\\\.lnk$") OR (attachment-filename == "\\\.mdb$") OR
(attachment-filename == "\\\.mde$") OR (attachment-filename == "\\\.msc$") OR
(attachment-filename == "\\\.msi$") OR (attachment-filename == "\\\.msp$") OR
(attachment-filename == "\\\.mst$") OR (attachment-filename == "\\\.pcd$") OR
(attachment-filename == "\\\.pif$") OR (attachment-filename == "\\\.reg$") OR
(attachment-filename == "\\\.scr$") OR (attachment-filename == "\\\.sct$") OR
(attachment-filename == "\\\.shb$") OR (attachment-filename == "\\\.shs$") OR
(attachment-filename == "\\\.url$") OR (attachment-filename == "\\\.vbs$") OR
(attachment-filename == "\\\.vbe$") OR (attachment-filename == "\\\.vbs$") OR
(attachment-filename == "\\\.vss$") OR (attachment-filename == "\\\.vst$") OR
(attachment-filename == "\\\.vsw$") OR (attachment-filename == "\\\.wsf$") OR
(attachment-filename == "\\\.wsc$") OR (attachment-filename == "\\\.wsf$") OR
(attachment-filename == "\\\.wsh$")) { bounce(); }
```

在这种情况下，AsyncOS 需要启动正则表达式引擎 30 次，对每个附件类型以及 `recv-listener` 各启动一次。

但是，如果按如下所示编写过滤器：

```
attachment-filter: if (recv-listener == "Inbound") AND (attachment-filename == "\\.(386|exe|ad|ade|adp|asp|bas|bat|chm|cmd|com|cpl|crt|exe|hlp|hta|inf|ins|isp|js|jse|lnk|mdb|mde|mde|msc|msi|msp|mst|pcd|pif|reg|scr|sct|shb|shs|url|vb|vbe|vbs|vss|vst|vsw|ws|wsc|wsf|wsh)$") {
```

正则引擎仅需要启动两次，而且事实证明过滤器更易于维护，因为您无需担心是否添加了“()”，拼写错误。与上述相比，这应该能够降低 CPU 占用率。

PDF 和正则表达式

根据 PDF 的生成方式，PDF 可能不包含空格或换行符。在这种情况下，扫描引擎会根据词语在页面上的位置尝试插入逻辑空格和换行符。例如，使用多个字体或字体大小输入词语时，PDF 代码显示的方式会导致扫描引擎难以确定词语和换行符。尝试将正则表达式与以这种方式构建的 PDF 文件匹配时，扫描引擎会返回意外的结果。

例如，在 PowerPoint 文档中输入每个字母都使用不同字体和字号的单词。读取此应用生成的 PDF 文件时，扫描引擎会插入逻辑空格和换行符。鉴于 PDF 的结构，引擎可能会将单词“callout”解读为“call out”或“c a l l o u t”。尝试根据正则表达式匹配其中一个表示时，可能找不到“callout”的匹配。

智能标识符

使用扫描邮件内容的邮件规则时，可以使用智能标识符检测数据中的特定模式。

智能标识符可检测数据中的以下模式：

- 信用卡号
- 美国社会保险号

- 统一安全委员会程序 (CUSIP) 编号
- 美国银行业协会 (ABA) 转帐号码

要在过滤器中使用智能标识符，请在过滤器规则中输入以下扫描正文或附件内容的关键字：

Table 24: 邮件过滤器中的智能标识符

关键字	智能标识符	说明
*credit	信用卡号	识别 14、15、以及 16 位信用卡号。 注意：智能标识符不识别 enRoute 卡。
*aba	美国银联转帐号	识别美国银联转帐号。
*ssn	社会保险号	识别美国社会安全保障号。*ssn 智能标识符可识别包含短划线、句点和空格的社会保险号码。
*cusip	CUSIP 号码	识别 CUSIP 号码。

相关主题

- [智能标识符语法, on page 159](#)

智能标识符语法

在过滤器规则中使用智能标识符时，请在过滤器规则中输入扫描正文或附件文件的智能标识符关键字，并将关键字放入引号中，如下文示例所示：

```
ID_Credit_Cards:

if(body-contains("*credit")){

  notify("legaldept@example.com");

}
.
```

您还可以在内容过滤器和内容词典中使用智能标识符。

Note 不能将智能标识符关键字与常规正则表达式或另一个关键字结合使用。例如，模式 *credit|*ssn 可能无效。

Note 为尽可能减少 *SSN 智能标识符产生的误报，有必要将 *ssn 智能标识符与其他过滤条件搭配使用。其中一个可搭配使用的过滤器是“only-body-contains”过滤条件。这样，只有当搜索字符串在邮件正文的任何 MIME 部分都存在时，表达式的值才为 true。例如，您可以创建以下过滤器：

```
SSN-nohtml: if only-body-contains(“*ssn”) { duplicate-quarantine(“Policy”);}
```

Note 邮件网关会检测在邮件内容中添加或不添加作为前缀的关键字（“credit”、“ssn”、“cusip”或“aba”）的智能标识符。

例如：如果邮件包含以下任何格式的社会保险号，则邮件网关会将社会保险号检测为智能标识符：

（“XXX-XX-XXXX”，“ssn XXX-XX-XXXX”，“ssn: XXX-XX-XXXX”等）。

示例：不带前缀的智能标识符

创建以下过滤器以检测在智能标识符之前不存在关键字的智能标识符。

```
ID_Credit_Cards:
if(body-contains(“*credit”, 1))
{
notify(“legaldept@example.com”);
}
```

位置

“credit”表示信用卡号智能标识符，

“1”表示要使该规则求值为 true 所需的匹配数量。

示例：带前缀的智能标识符

创建以下过滤器以仅在智能标识符之前存在关键字（‘credit, "ssn, "cusip, '或'aba'）时检测智能标识符。

```
ID_Credit_Cards:
if(body-contains(“*credit”, 1, “prefix”))
{
notify(“legaldept@example.com”);
}
```

位置

“credit”表示信用卡号智能标识符，

“1”表示要使该规则求值为 true 所需的匹配数量，

“prefix”表示仅当智能标识符具有以智能标识符为前缀的关键字时，规则才为 true。

邮件过滤器规则说明和示例

下文介绍各种邮件过滤器规则的使用方法及其示例。

相关主题

- True 规则, on page 162
- Valid 规则, on page 162
- Subject 规则, on page 162
- 信封收件人规则, on page 163
- 组中的信封收件人规则, on page 163
- 信封发件人规则, on page 164
- 组中的信封发件人规则, on page 164
- 发件人组规则, on page 164
- 正文大小规则, on page 165
- 远程 IP 规则, on page 166
- 接收侦听程序规则, on page 166
- 接收 IP 接口规则, on page 166
- 日期规则, on page 166
- 信头规则, on page 167
- 随机规则, on page 167
- 收件人计数规则, on page 168
- 地址计数规则, on page 168
- 正文扫描规则, on page 169
- 正文扫描, on page 169
- 加密检测规则, on page 170
- 附件类型规则, on page 170
- 附件文件名规则, on page 171
- DNS 列表规则, on page 171
- IP 信誉规则, on page 172
- 词典规则, on page 173
- SPF-Status 规则, on page 174
- SPF-Passed 规则, on page 176
- S/MIME 网关邮件规则, on page 176
- S/MIME 网关验证规则, on page 176
- 工作队列计数规则, on page 176
- SMTP 身份验证用户匹配规则, on page 177
- 已签名规则, on page 179
- 信头重复规则, on page 181
- URL 信誉规则, on page 183
- URL 类别规则, on page 184
- 损坏的附件规则, on page 184
- 邮件语言规则, on page 184
- 宏检测规则, on page 185
- 伪造邮件检测规则, on page 186

- [重复边界验证规则, on page 187](#)
- [格式不正确的 MIME 信头检测规则, on page 187](#)
- [地理位置规则, on page 188](#)
- [ETF 的域信誉规则, on page 188](#)
- [SDR 的域信誉规则, on page 189](#)

True 规则

true 规则匹配所有邮件。例如，下列规则将所测试任意邮件的 IP 接口改为外部接口。

```
externalFilter:

  if (true)

  {

    alt-src-host('external');

  }
```

Valid 规则

valid 规则会在邮件包含不可解析/无效 MIME 部分时返回 false，反之返回 true。例如，以下规则会丢弃测试的所有不可分析的邮件。

```
not-valid-mime:

if not valid

{

drop();

}
```

Subject 规则

subject 规则选择主题信头的值与给定正则表达式匹配的邮件。

例如，以下过滤器会删除主题以短语 Make Money... 开头的所有邮件

```
not-valid-mime:

if not valid

{

drop();

}
```

您可以指定在信头的值中搜索非 ASCII 字符。

处理信头时，注意信头的当前值包括在处理过程中所做的更改（如使用添加、删除或修改邮件标题的过滤操作做出的更改）。有关详细信息，请参阅[邮件信头规则和求值, on page 141](#)。

如果信头为空或邮件缺失信头，以下过滤器会返回 `true`：

```
EmptySubject_To_filter:

if (header('Subject') != ".") OR

(header('To') != ".") {

drop();

}
```

Note 如果“Subject”和“To”信头为空，此过滤器会返回 `true`，如果信头缺失，同样也会返回 `true`。如果邮件没有指定的信头，过滤器仍会返回 `true`。

信封收件人规则

`rcpt-to` 规则会选择所有信封收件人与给定正则表达式匹配的邮件。例如，以下过滤器会丢弃发送地址包含字符串“scarface”的所有邮件。

Note `rcpt-to` 规则的正则表达式不区分大小写。

```
scarfaceFilter:

if (rcpt-to == 'scarface')

{

drop();

}
```

Note `rcpt-to` 规则基于邮件。如果一个邮件有多个收件人，那么一个收件人与指定操作规则匹配，即可将指定操作应用至发送给所有收件人的邮件。

组中的信封收件人规则

`rcpt-to-group` 规则选择信封收件人属于给定 LDAP 组的邮件。例如，以下过滤器会删除发送地址属于 LDAP 组“ExpiredAccounts”的邮件。

```
expiredFilter:

if (rcpt-to-group == 'ExpiredAccounts')

{

drop();

}
```

Note `rcpt-to-group` 规则基于邮件。如果一个邮件有多个收件人，那么一个收件人与指定操作规则匹配，即可将指定操作应用至发送给所有收件人的邮件。

信封发件人规则

`mail-from` 规则选择信封发件人与给定正则表达式匹配的邮件。例如，以下过滤器会立即传送 `admin@yourdomain.com` 发送的所有邮件。

Note `mail-from` 规则的正则表达式不区分大小写。注意，以下示例中的句点字符进行了转义。

```
kremFilter:
if (mail-from == '^admin@yourdomain\\.com$')
{
skip-filters();
}
```

组中的信封发件人规则

`mail-from-group` 规则选择信封发件人属于运算符右侧 LDAP 组（或在不等式中，发件人的邮件地址不在特定 LDAP 组）的邮件。例如，以下过滤器会立即传送邮件地址在 LDAP 组 “KnownSenders” 的人员所发送的任何邮件。

```
SenderLDAPGroupFilter:
if (mail-from-group == 'KnownSenders')
{
skip-filters();
}
```

发件人组规则

`sendergroup` 邮件过滤器会根据侦听程序主机访问表 (HAT) 中匹配的发件人组选择邮件。本规则使用 “=”（匹配）或 “!=”（不匹配）测试是否与给定正则表达式（表达式右侧）匹配。例如，如果邮件的发件人组与内部正则表达式匹配，以下邮件过滤器规则会得出值 `true`，并将邮件发送到备用邮件主机。

```
senderGroupFilter:
if (sendergroup == "Internal")
{
alt-mailhost("[172.17.0.1]");
}
```

}

正文大小规则

正文大小是指邮件的大小，包括信头和附件。`body-size` 规则选择正文大小可与给定数字相比的邮件。例如，以下过滤器会退回正文大小超过 5 MB 的所有邮件。

```
BigFilter:
if (body-size > 5M)
{
bounce();
}
```

`body-size` 可以通过以下方式比较：

示例	对比类型
<code>body-size < 10M</code>	少于
<code>body-size <= 10M</code>	小于或等于
<code>body-size > 10M</code>	大于
<code>body-size >= 10M</code>	大于或等于
<code>body-size == 10M</code>	平分
<code>body-size != 10M</code>	不等于

为方便起见，大小的单位可以用后缀指定：

数量	说明
10b	10 个字节（相当于 10）
13k	13 千字节
5M	5 兆字节
40G	40 千兆字节（注意：邮件网关无法接收超过 100 MB 的邮件。）

远程 IP 规则

`remote-ip` 规则将测试发送邮件的主机的 IP 地址是否匹配特定模式。IP 地址可以是 Internet 协议第 4 版 (IPv4) 或 Internet 协议第 6 版 (IPv6) 地址。可以使用“发件人组语法”中介绍的允许的主机符号指定 IP 地址模式，SBO、IPR、`dnslist` 符号和特殊关键字 `ALL` 除外。

允许的主机符号只能识别 IP 地址的序列和数字范围（而不是主机名）。例如，以下过滤器会退回未从 10.1.1 形式的 IP 地址注入的任何邮件。X，其中，其中 X 为 50、51、52、53、54 或 55。

```
notMineFilter:

if (remote-ip != '10.1.1.50-55')
{

bounce();

}
```

接收侦听程序规则

`recv-listener` 规则选择指定侦听程序接收的邮件。侦听程序名称必须是系统中当前配置的某个侦听程序的昵称。例如，以下过滤器会立即传送给来自侦听程序 `expedite` 的任何邮件。

```
expediteFilter:

if (recv-listener == 'expedite')
{

skip-filters();

}
```

接收 IP 接口规则

`recv-int` 规则选择指定接口接收的邮件。接口名称必须是系统中当前配置的某个接口的昵称。例如，以下过滤器会退回来自接口 `outside` 的所有邮件。

```
outsideFilter:

if (recv-int == 'outside')
{

bounce();

}
```

日期规则

`date` 规则会对照指定的时间和日期检查当前时间和日期。日期规则与包含 `MM/DD/YYYYhh:mm:ss` 格式的时间戳的字符串进行比较。此规则可用于以美国日期格式指定在特定时间前后执行操作。（请注意，如果是使用非美国日期格式搜索邮件，则可能有问题。）以下邮件过滤器会退回来自 `campaign1@yourdomain.com` 的在 2003 年 7 月 28 日下午 1 点后注入的所有邮件：

```
TimeOutFilter:
```

```
if ((date > '07/28/2003 13:00:00') and (mail-from ==  
'campaign1@yourdomain\\.com'))  
{  
  bounce();  
}
```

Note 不要将 `date` 规则与 `$Date` 邮件过滤操作变量混为一谈。

信头规则

`header()` 规则检查邮件信头中是否存在必须以（“*header name*”）格式指定的特定信头。此规则可视为正则表达式（类似于 `subject` 规则），也可以使用不含比较的单独形式。如单独使用，规则会在邮件中找到信头时返回“`true`”，找不到信头时返回“`false`”。例如，以下示例检查是否存在信头 `X-Sample`，以及信头值是否包含字符串“`sample text`”。如果发现匹配，邮件就会被退回。

```
FooHeaderFilter:  
  
if (header('X-Sample') == 'sample text')  
{  
  bounce();  
}
```

您可以指定在信头的值中搜索非 ASCII 字符。

以下示例展示不包含比较的信头规则。在这种情况下，如果发现 `X-DeleteMe` 信头，则从邮件中删除信头。

```
DeleteMeHeaderFilter:  
  
if header('X-DeleteMe')  
{  
  strip-header('X-DeleteMe');  
}
```

处理信头时，注意信头的当前值包括在处理过程中所做的更改（如使用添加、删除或修改邮件标题的过滤操作做出的更改）。有关详细信息，请参阅[邮件信头规则和求值](#), on page 141。

随机规则

`random` 规则生成一个介于零和 `N-1` 的随机数，其中 `N` 是规则后面括号中的整数值。正如 `header()` 规则，本规则可以在比较中使用，也可以以“一元”形式单独使用。如果生成的随机数为非零值，一元形式的规则将求出 `true` 值。例如，以下两个过滤器实际上相同，一半时间选择虚拟网关地址 `A`，另一半时间选择虚拟网关地址 `B`：

```
load_balance_a:
```

```

if (random(10) < 5)
{
alt-src-host('interface_a');
}

else
{
alt-src-host('interface_b');
}

load_balance_b:
if (random(2))
{
alt-src-host('interface_a');
}
else
{
alt-src-host('interface_b');
}

```

收件人计数规则

`rcpt-count` 规则按照与 `body-size` 规则类似的方式，将邮件的收件人数量与整数值进行对比。这可防止用户将邮件同时发送给多名收件人，或确保此类大规模传送活动通过特定虚拟网关地址。以下示例通过特定虚拟网关地址发送任何收件人数超过 100 人的邮件：

```

large_list_filter:
if (rcpt-count > 100) {
alt-src-host('mass_mailing_interface');
}

```

地址计数规则

`addr-count()` 邮件过滤器规则采用一个或多个信头字符串，计算每行中的收件人数，并返回收件人的累积数量。此过滤器与 `rcpt-count` 过滤器规则的不同之处在于，它的作用对象是邮件正文信头，不是信封收件人。以下示例展示将收件人长列表替换为“`undisclosed-recipients`”别名的过滤器规则：

```

count: if (addr-count("To", "Cc") > 30)
{
strip-header("To");
strip-header("Cc");
insert-header("To", "undisclosed-recipients");
}

```

正文扫描规则

`body-contains()` 规则扫描传入邮件及其所有附件，以确定是否存在规则参数定义的特定模式。这包括传送状态部分和关联附件。`body-contains()` 规则不执行多行匹配。可在“扫描行为” (Scan Behavior) 页面或在 CLI 中使用 `scanconfig` 命令修改扫描逻辑，定义具体应该扫描或不扫描哪些 MIME 类型。您还可以指定扫描得出 `true` 值需要扫描引擎找到的最小匹配数。

默认情况下，系统扫描所有附件，除 MIME 类型为 `video/*`、`audio/*`、`image/*` 的附件之外。系统扫描存档附件 - 包含多个文件的 `.zip`、`.bzip`、`.compress`、`.tar` 或 `.gzip` 附件。您可以设置要扫描的“嵌套”存档附件数（如 `.zip` 中包含的 `.zip`。）

有关详细信息，请参阅 [配置扫描行为, on page 255](#)。

正文扫描

执行正文扫描时，AsyncOS 会扫描正文文本和附件是否存在正则表达式。您可以为表达式分配一个最小阈值，如果扫描引擎发现最少次数的正则表达式，则表达式的值为 `true`。

AsyncOS 会对邮件的不同 MIME 部分求值，并扫描任何属于文本内容的 MIME 部分。如果 MIME 类型在第一部分指定文本，AsyncOS 会识别文本部分。AsyncOS 将根据邮件中指定的编码确定编码，并将文本转换为 Unicode，然后在 Unicode 中搜索正则表达式。如果邮件中未指定编码，AsyncOS 将使用您在“扫描行为” (Scan Behavior) 页面或使用 `scanconfig` 命令指定的编码。

有关 AsyncOS 如何在扫描邮件过程中对 MIME 求值的详细信息，请参阅 [邮件正文与邮件附件, on page 141](#)。

如果 MIME 部分不属于文本内容，AsyncOS 将从 `.zip` 或 `.tar` 存档文件中提取文件，或对压缩文件进行解压缩。提取数据后，扫描引擎会确定文件的编码并以 Unicode 编码形式返回文件中的数据。AsyncOS 然后会在 Unicode 中搜索正则表达式。

以下示例在正文文本和附件中搜索短语“Company Confidential”。示例指定两个实例的最小阈值，因此，如果找到短语的两个或多个实例，扫描引擎会退回所有匹配邮件，并通知法律部门此次尝试：

```
ConfidentialFilter:
```

```
if (body-contains('Company Confidential',2)) {  
  
  notify ('legaldept@example.domain');  
  
  bounce();  
  
}
```

如仅扫描邮件的正文，请使用 `only-body-contains`：

```
disclaimer:
```

```
if (not only-body-contains('[dD]isclaimer',1) ) {  
  
  notify('hresource@example.com');  
  
}
```

加密检测规则

`encrypted` 规则检查邮件内容中是否包含加密数据。它不会对加密数据进行解码，仅检查邮件内容中是否存在加密数据。这可以防止用户发送加密邮件。

Note `encrypted` 规则只能检测邮件内容中的加密数据，不检测加密的附件。

`encrypted` 规则与 `true` 规则的相似之处在于，它不使用参数，也无法进行比较。如果发现加密数据，此规则会返回 `true`，如果未找到加密数据，返回 `false`。由于此功能需要扫描邮件，它将使用您在“扫描行为” (Scan Behavior) 页面或使用 `scanconfig` 命令定义的扫描设置。有关配置这些选项的详细信息，请参阅[配置扫描行为, on page 255](#)。

下列过滤器检查所有通过侦听程序发送的邮件，因此，如果邮件中包含加密数据，该邮件将密件抄送到法律部门然后被退回：

```
prevent_encrypted_data:

if (encrypted) {

bcc ('legaldept@example.domain');

bounce();

}
```

附件类型规则

`attachment-type` 规则会检查邮件中每个附件的 MIME 类型，确定附件是否匹配指定模式。模式必须采用“扫描行为” (Scan Behavior) 页面或 `scanconfig` 命令中的形式（如[配置扫描行为, on page 255](#)所述），因此可能会使用星号替换斜线 (/) 的任意一侧，以作为通配符。如果邮件中包含与指定 MIME 类型匹配的附件，此规则会返回“true”。

由于此功能需要扫描邮件，它将应用[配置扫描行为, on page 255](#)所述的所有选项。

有关可以使用哪些邮件过滤器规则来管理邮件附件的详细信息，请参阅[附件扫描, on page 222](#)。

下列过滤器检查所有通过侦听程序发送的邮件，如果邮件中包含 MIME 类型为 `video/*` 的附件，邮件会被退回：

```
bounce_video_clips:

if (attachment-type == 'video/*') {

bounce();

}
```

附件文件名规则

`attachment-filename` 规则会检查邮件中每个附件的文件名，确定文件名是否匹配给定正则表达式。比较文件名时区分大小写。但是，比较会检查空格，如果文件名以空格结尾，过滤器就会跳过附件。如果邮件的其中一个附件与文件名匹配，此规则会返回“true”。

请注意以下问题：

- 每个附件的文件名从 MIME 信头中捕获。MIME 信头中的文件名可能包含行尾空格。
- 如果附件是存档文件，邮件网关会从存档文件中收集文件名，并相应地应用扫描配置规则（请参阅[配置扫描行为, on page 255](#)）。
 - 如果附件是单个压缩文件（不论文件扩展名如何），设备不会视其为存档文件，不会收集压缩文件的文件名。这意味着文件不被 `attachment-filename` 规则处理。通过 `gzip` 压缩的可执行程序（`.exe`）便是这类文件。
 - 对于包括一个压缩文件的 `foo.exe.gz` 等附件，可使用正则表达式搜索压缩文件中的特定文件类型。请参阅[附件文件名和存档文件中的单个压缩文件, on page 171](#)。

有关可以使用哪些邮件过滤器规则来管理邮件附件的详细信息，请参阅[附件扫描, on page 222](#)。

下列过滤器检查所有通过侦听程序发送的电子邮件，如果邮件中包含文件名为 `*.mp3` 的附件，邮件会被退回：

```
block_mp3s:

if (attachment-filename == '(?i)\\.mp3$') {

bounce();

}
```

相关主题

- [附件文件名和存档文件中的单个压缩文件, on page 171](#)

附件文件名和存档文件中的单个压缩文件

此示例展示如何匹配存档文件中的单个压缩文件（如 `gzip` 创建的存档文件）：

```
quarantine_gzipped_exe_or_pif:

if (attachment-filename == '(?i)\\. (exe|pif) ($|.gz$)') {

quarantine("Policy");

}
```

DNS 列表规则

`dnslist()` 规则会查询使用 DNSBL 方法（有时称为“ip4r 查询”）进行查询的公共 DNS 列表服务器。传入连接的 IP 地址被放入括号中并以反写的形式（即 IP 1.2.3.4.4 变成 4.3.2.1）添加为服务器名称的前缀（如果服务器名称不以 1 开头，则添加句点将服务器名称与 IP 地址隔开）。然后执行 DNS 查询，系统会返回 DNS 失败响应（表示在服务器列表表中找不到连接的 IP 地址）或 IP 地址（表示找

到该地址)。返回的 IP 地址的格式通常是 127.0.0.x，其中 x 几乎可以是 0 到 255 之间的任何数字（不允许 IP 地址范围）。实际上，有些服务器会根据列入原因返回不同的数字，其他服务器则会对所有匹配返回相同的结果。

正如 `header()` 规则，`dnslist()` 规则也可用于一元或二进制比较。本质上，此规则会在收到响应时返回 `true` 值，在收不到响应时返回 `false` 值（例如，如果无法与 DNS 服务器通信）。

如果发件人已通过思科担保发件人信息服务计划进行担保，则以下过滤器会立即传送邮件：

```
allowedlist_bondedsender:

if (dnslist('query.bondedsender.org')) {

skip-filters();

}

}
```

或者，您可以使用等于 (`==`) 或不等于 (`!=`) 表达式，将结果与字符串进行比较。

下列过滤器丢弃了服务器对其做出“127.0.0.2”响应的邮件。如果响应是其他结果，规则会返回“false”，过滤器会被忽略。

```
blockedlist:

if (dnslist('dnsbl.example.domain') == '127.0.0.2') {

drop();

}

}
```

IP 信誉规则

`reputation` 规则根据另一个值检查 IP 信誉得分。支持所有比较运算符，例如，`>`、`==`、`<=` 等。如果邮件根本没有 IP 信誉得分（由于从未检查过该得分，或由于系统收不到 IP 信誉服务查询服务器的响应），所有信誉比较都会失败（数字不会大于、小于、等于或不等于任何值）。您可以使用下文介绍的 `no-reputation` 规则，检查 IP 信誉得分是否为“无” (`None`)。以下示例将邮件的“Subject:”行调整为，在 IP 信誉服务返回的信誉得分小于阈值 -7.5 时添加前缀“*** BadRep ***”。

```
note_bad_reps:

if (reputation < -7.5) {
strip-header ('Subject');
insert-header ('Subject', '*** BadRep $Reputation *** $Subject');
}

}
```

有关详细信息，请参阅“发件人信誉过滤”一章。另请参阅[绕过反垃圾邮件系统操作, on page 216](#)

IP 信誉规则的值介于 -10 和 10 之间，但也可能会返回值 `NONE`。要指定查找值 `NONE`，请使用 `no-reputation` 规则。

```
none_rep:

if (no-reputation) {

strip-header ('Subject');

insert-header ('Subject', '*** Reputation = NONE *** $Subject');

}
```

```
}
```

词典规则

如果邮件正文包含“*dictionary_name*”词典中的任何正则表达式或术语，则 `dictionary-match(<dictionary_name >)` 规则将返回 `true` 值。如果词典不存在，此规则的值为 `false`。有关定义词典的详细信息（包括大小写和词边界设置），请参阅“文本资源”一章。

当思科扫描包含“*secret_words*”词典中任何词语的邮件时，下列过滤器将密件抄送管理员。

```
copy_codenames:

if (dictionary-match ('secret_words')) {

bcc('administrator@example.com');

}
```

以下示例将邮件发送到“策略”(Policy) 隔离区，如果邮件正文中包含“*secret_words*”词典中的任何词语。与 `only-body-contains` 条件不同的是，`body-dictionary-match` 条件不要求所有内容部分均与词典匹配。每个内容部分的得分（考虑到多部分/备用部件）相加。

```
quarantine_data_loss_prevention:

if (body-dictionary-match ('secret_words'))

{

quarantine('Policy');

}
```

在以下过滤器中，主题与指定词典中某个术语匹配的邮件被隔离：

```
quarantine_policy_subject:

if (subject-dictionary-match ('gTest'))

{

quarantine('Policy');

}
```

此示例匹配“*to*”信头中的邮件地址，并密件抄送管理员：

```
headerTest:

if (header-dictionary-match ('competitorsList', 'to'))

{

bcc('administrator@example.com');

}
```

`attachment-dictionary-match(<dictionary_name>)` 规则的原理与上文的 `dictionary-match` 规则相似，不同的是本规则搜索附件中的匹配项。

下列过滤器会将邮件发送到 Policy 隔离区，如果邮件附件包含 “secret_words” 词典中的任何词语。

```
quarantine_codenames_attachment:
if (attachment-dictionary-match ('secret_words'))
{
quarantine('Policy');
}
```

`header-dictionary-match(<dictionary_name>, <header>)` 规则的原理与上文的 `dictionary-match` 规则相似，不同的是本规则在信头中搜索 `<header>` 中指定的匹配项。信头名称不区分大小写，因此，“subject” 和 “Subject” 都适用。

下列过滤器会将邮件发送到 “策略” (Policy) 隔离区，如果邮件的 “cc” 信头包含 “ex_employees” 词典中的任何词语。

```
quarantine_codenames_attachment:
if (header-dictionary-match ('ex_employees', 'cc'))
{
quarantine('Policy');
}
```

您可以在词典术语中使用通配符。不必转义邮件地址中的句点。

SPF-Status 规则

收到 SPF/SIDF 验证邮件时，您可能会根据 SPF/SIDF 验证结果采取不同的操作。spf-status 规则会根据不同的 SPF 证结果执行检查。有关详细信息，请参阅[验证结果](#), on page 635。

Note 如果您配置了没有 SPF 身份的 SPF 验证邮件过滤器规则，并且如果邮件包含具有不同判定的不同 SPF 身份，则邮件中的某个判定与该规则匹配时，将触发该规则。

您可以使用以下语法检查 SPF/SIDF 验证结果：

```
if (spf-status == "Pass")
```

如果您希望在一个条件中检查多个状态判断，可以使用以下语法：

```
if (spf-status == "PermError, TempError")
```

此外，您还可以使用以下语法，根据 HELO、MAIL FROM 以及 PRA 身份检查验证结果：

```
if (spf-status("pra") == "Fail")
```

以下示例展示 `spf-status` 过滤器的实际应用：

```
skip-spam-check-for-verified-senders:

if (sendergroup == "TRUSTED" and spf-status == "Pass"){

skip-spamcheck();

}

quarantine-spf-failed-mail:

if (spf-status("pra") == "Fail") {

if (spf-status("mailfrom") == "Fail"){

# completely malicious mail

quarantine("Policy");

} else {

if(spf-status("mailfrom") == "SoftFail") {

# malicious mail, but tempting

quarantine("Policy");

}

}

} else {

if(spf-status("pra") == "SoftFail"){

if (spf-status("mailfrom") == "Fail"

or spf-status("mailfrom") == "SoftFail"){

# malicious mail, but tempting

quarantine("Policy");

}

}

}

stamp-mail-with-spf-verification-error:

if (spf-status("pra") == "PermError, TempError"

or spf-status("mailfrom") == "PermError, TempError"

or spf-status("helo") == "PermError, TempError"){

# permanent error - stamp message subject
```

```
strip-header("Subject");

insert-header("Subject", "[POTENTIAL PHISHING] $Subject"); }

.
```

SPF-Passed 规则

以下示例展示使用 `spf-passed` 规则隔离未标记为 `spf-passed` 的邮件：

```
quarantine-spf-unauthorized-mail:

if (not spf-passed) {

quarantine("Policy");

}
```

Note 不同于 `spf-status` 规则，`spf-passed` 规则将 SPF/SIDF 验证值简化为简单的布尔值。以下验证结果在 `spf-passed` 规则中被视为未通过：None、Neutral、Softfail、TempError、PermError 以及 Fail。要基于更为精细的结果对邮件执行操作，请使用 `spf-status` 规则。

S/MIME 网关邮件规则

S/MIME 网关邮件规则检查邮件是否经过 S/MIME 签名、加密或签名并加密。下列邮件过滤器检查邮件是否为 S/MIME 邮件，并在使用 S/MIME 的验证或解密失败时对邮件进行隔离。

```
quarantine_smime_messages:
if (smime-gateway-message and not smime-gateway-verified) {
quarantine("Policy");
}
```

有关详细信息，请参阅 [S/MIME 安全服务, on page 561](#)。

S/MIME 网关验证规则

S/MIME 网关邮件验证规则检查邮件是否成功通过验证、解密或已成功解密并验证。下列邮件过滤器检查邮件是否为 S/MIME 邮件，并在使用 S/MIME 的验证或解密失败时对邮件进行隔离。

```
quarantine_smime_messages:
if (smime-gateway-message and not smime-gateway-verified) {
quarantine("Policy");
}
```

有关详细信息，请参阅 [S/MIME 安全服务, on page 561](#)。

工作队列计数规则

`workqueue-count` 规则根据指定值检查队列计数。支持所有比较运算符，例如，`>`、`==`、`<=` 等。

下列过滤器检查队列计数，并在队列超过指数目时跳过垃圾邮件检查。

```
wqfull:
if (workqueue-count > 1000) {
skip-spamcheck();
}
```

有关 SPF/SIDF 的详细信息，请参阅[SPF 和 SIDF 验证概述](#), on page 628。

SMTP 身份验证用户匹配规则

如果您的邮件网关使用 SMTP 身份验证发送邮件，`smtp-auth-id-matches (<target> [, <sieve-char>])` 规则将根据发件人的 SMTP 身份验证用户 ID 检查邮件的信头和信封发件人，确定传出邮件是否包含欺骗性的信头。系统可使用此过滤器隔离或阻止潜在欺骗邮件。

`smtp-auth-id-matches` 规则会将 SMTP 身份验证 ID 与以下对象进行对比：

目标	说明
*EnvelopeFrom	比较 SMTP 会话中信封发件人（也称为 MAIL FROM）的地址
*FromAddress	比较从“From”信头解析出的地址。“From:”信头允许多个地址，一个地址匹配即可。
*Sender	比较“Sender”信头中指定的地址。
*Any	匹配在 SMTP 验证会话期间创建的任何邮件，不论各方身份如何。
*None	匹配并非在 SMTP 验证会话期间创建的邮件。此选项在身份验证非必选时（首选）时非常实用。

过滤器执行非严格匹配。不区分大小写。如果提供 `sieve-char` 可选参数，对比将忽略地址中指定字符后面的最后一部分。例如，如果参数中包含 + 字符，过滤器将忽略地址 `address joe+folder@example.com` 中 + 字符后面的部分。如果地址是 `joe+smith+folder@example.com`，过滤器仅忽略 `+folder` 部分。如果 SMTP 身份验证用户 ID 字符串是简单的用户名，而不是完全限定的邮件地址，过滤器将仅检查对象的用户名部分，确定是否存在匹配。必须使用单独的规则验证域。

此外，您可以使用 `$SMTPAuthID` 变量将 SMTP 身份验证用户 ID 插入信头。

下表展示使用 `smtp-auth-id-matches` 过滤器规则对比 SMTP 身份验证用户 ID 和邮件地址以及他们是否匹配的情景：

SMTP 身份验证 ID	Sieve Char	对比地址	是否匹配?
someuser		otheruser@example.com	否
someuser		someuser@example.com	是
someuser		someuser@another.com	是
SomeUser		someuser@example.com	是

SMTP 身份验证 ID	Sieve Char	对比地址	是否匹配?
someuser		someuser+folder@example.com	否
someuser	+	someuser+folder@example.com	是
someuser@example.com		someuser@forged.com	否
someuser@example.com		someuser@example.com	是
SomeUser@example.com		someuser@example.com	是

下列过滤器检查在 SMTP 验证会话期间创建的所有邮件，确定“From”信头中的地址和信封发件人是否与 SMTP 身份验证用户 ID 匹配。如果地址和 ID 匹配，过滤器将验证域。如果不匹配，邮件网关将隔离邮件。

Msg_Authentication:

```

if (smtp-auth-id-matches("*Any"))
{
# Always include the original authentication credentials in a
# special header.
insert-header("X-Auth-ID", "$SMTPAuthID");
if (smtp-auth-id-matches("*FromAddress", "+") and
smtp-auth-id-matches("*EnvelopeFrom", "+"))
{
# Username matches. Verify the domain
if header('from') != "(?i)@(?:(?:example\\.com|alternate\\.com)" or
mail-from != "(?i)@(?:(?:example\\.com|alternate\\.com)"
{
# User has specified a domain which cannot be authenticated
quarantine("forged");
}
} else {
# User claims to be an completely different user
quarantine("forged");
}
}

```

已签名规则

已签名规则检查邮件是否已签名。该规则将返回布尔值，表明邮件是否已签名。此规则将评估签名是否根据 ASN.1 DER 编码规则编码，以及是否采用 CMS SignedData 结构类型（RFC 3852 第 5.1 节）。它并不验证签名是否与内容匹配，也不检查证书的有效性。

以下示例使用已签名规则将信头插入签名邮件：

```
signedcheck: if signed { insert-header("X-Signed", "True"); }
```

以下示例使用已签名规则删除来自特定发件人组未签名邮件的附件：

```
Signed: if ((sendergroup == "NOTTRUSTED") AND NOT signed) {  
  html-convert();  
  if (attachment_size > 0)  
  {  
    drop_attachments("");  
  }  
}
```

签名证书规则

`signed-certificate` 规则选择 X.509 证书颁发机构或邮件签署人与指定正则表达式匹配的 S/MIME 邮件。此规则仅支持 X.509 证书。

规则语法为 `signed-certificate (<字段> [<运算符> <正则表达式>])`，其中：

- <字段> 是带引号的字符串 “issuer” 或 “signer”，
- <运算符> 是 == 或 !=，
- <正则表达式> 是匹配 “issuer” 或 “signer” 的值。

使用多个签名对邮件签名时，如果其中任何一个颁发机构或签署人匹配正则表达式，规则会返回 true。此规则的简短形式 `signed-certificate(“issuer”)` 和 `signed-certificate(“signer”)` 会在 S/MIME 邮件包含颁发机构或签署人时返回 true。

相关主题

- [签署人, on page 179](#)
- [颁发机构, on page 180](#)
- [正则表达式中的转义, on page 180](#)
- [\\$CertificateSigners 操作变量, on page 180](#)
- [示例 1, on page 181](#)

签署人

规则会从 X.509 证书的 `subjectAltName` 扩展名中抽取 `rfc822Name` 名称序列作为邮件的签署人。如果签名证书没有 `subjectAltName` 字段，或者此字段没有任何 `rfc822Name` 名称，

signed-certificate(“signer”)规则会求出值 false。在极少数存在多个 rfc822Name 名称的情况下，规则会尝试将所有名称与正则表达式进行匹配，并在找到第一个匹配项时求出值 true。

颁发机构

颁发机构是 X.509 证书中非空的可识别名称。AsyncOS 将从证书提取颁发机构并将其转换为 LDAP - UTF8 Unicode 字符串。例如：

- C=US、S=CA、O=IronPort
- C=US、CN=Bob Smith

由于 X.509 证书需要颁发机构字段，signed-certificate(“issuer”)将评估 S/MIME 邮件是否包含 X.509 证书。

正则表达式中的转义

LDAP - UTF8 定义了可在正则表达式中使用的转义机制。有关 LDAP - UTF8 中转义字符的深入探讨，请参阅“轻量级目录访问协议 (LDAP): 可识别名称的字符串表示”（访问地址：<http://www.ietf.org/rfc/rfc4514.txt>）。

signed-certificate 规则中正则表达式的转义规则不用于 LDAP-UTF8 中定义的转义规则，前者仅对需要转义的字符进行转义。LDAP-UTF8 允许对无需转义即可表示的字符进行选择转义。例如，以下两个针对“Example, Inc.”的字符串在使用 LDAP-UTF8 转义规则时都被视为正确：

- Example\, Inc.
- Example\\, Inc\.

但是，signed-certificate 规则仅匹配 Example\, Inc.。正则表达式不允许在匹配时转义空格和句点，因为这些字符不需要转义，即使在 LDAP-UTF8 中允许转义。为 signed-certificate 规则创建正则表达式时，如果字符无需转义即可表示，请不要对字符转义。

\$CertificateSigners 操作变量

\$CertificateSigners 操作变量是从签名证书的 subjectAltName 要素中获取的签署人逗号分隔列表。列表包含单个签署人的多个邮件地址，而且已删除重复地址。

例如，Alice 使用两个证书对邮件签名。Bob 使用唯一证书对邮件签名。这些证书由同一家公司机构颁发。邮件通过 S/MIME 扫描后，提取的数据包含三个要素：

```
[
{
'issuer': 'CN=Auth,O=Example\, Inc.',
'signer': ['alice@example.com', 'al@private.example.com']
},
{
'issuer': 'CN=Auth,O=Example\, Inc.',
'signer': ['alice@example.com', 'al@private.example.com']
},
]
```

```
{
  'issuer': 'CN=Auth,O=Example\, Inc.',
  'signer': ['bob@example.com', 'bob@private.example.com']
}
]
```

\$CertificateSigners 变量扩展为:

```
"alice@example.com, al@private.example.com, bob@example.com, bob@private.example.com"
```

示例 1

以下示例在证书颁发机构来自美国时插入新的信头:

```
Issuer: if signed-certificate("issuer") == "(?i)C=US" {
  insert-header("X-Test", "US issuer");
}
```

以下示例在签署人并非来自 **example.com** 时通知管理员:

```
NotOurSigners: if signed-certificate("signer") AND
signed-certificate("signer") != "example\\.com$" {
  notify("admin@example.com");
}
```

以下示例在邮件包含 X.509 证书时添加信头:

```
AnyX509: if signed-certificate ("issuer") {
  insert-header("X-Test", "X.509 present");
}
```

以下示例在邮件的证书不含签署人时添加信头:

```
NoSigner: if not signed-certificate ("signer") {
  insert-header("X-Test", "Old X.509?");
}
```

信头重复规则

如果在给定时间点检测到满足以下条件的指定数量邮件, 信头重复规则将得出 **true** 值:

- 在前一小时内检测到主题相同的邮件。
- 在前一小时内检测来自同一信封发件人的邮件。

您可以使用此规则检测大量邮件。例如，政治运动会通过某些网站向机构发送大量邮件。反垃圾邮件引擎将此类邮件处理为正常邮件，不会停止邮件传送。

此规则的语法是 `header-repeats (<target>, <threshold> [, <direction>])`，其中：

- `<target>` 是 `subject` 或 `mail-from`。AsyncOS 会计入目标的重复值。
- `<threshold>` 是前一小时内收到的指定对象值相同的邮件的数量，超出该数量后，规则将得出 `true` 值。
- `<direction>` 是传入和/或传出。如果未指定方向，规则求值时将传入或外发邮件计数。

只要信头重复规则得出 `true` 值，设备就会发送系统警告。请参阅[系统警告, on page 1074](#)。

Note 如果信头字段包含逗号或分号分隔值，规则在跟踪时会考虑整个字符串。此规则忽略主题信头为空的邮件。

信头重复规则将不断变化的邮件总数量精确到一分钟内。因此，达到设置阈值后，触发规则可能会出现一分钟的延迟。

相关主题

- [将信头重复规则与其他规则结合使用, on page 182](#)
- [示例, on page 182](#)

将信头重复规则与其他规则结合使用

您可以使用 `AND` 或 `OR` 运算符，将信头重复规则与其他规则结合使用。例如，使用以下过滤器，可以将一部分邮件列入允许列表：

```
F1: if (recv_listener == 'Gray') AND (header-repeats('subject', X, 'incoming')) { drop();}
```

使用 `AND` 或 `OR` 运算符将信头重复规则与其他规则结合使用时，设备将最后对信头重复规则求值，并且只在必要时求值。如果不对给定邮件求信头重复规则的值，则与指定阈值比较时将不计入 `subject` 或 `mail-from`。

由于仅在必要时最后求信头重复规则的值，使用 `OR` 运算符将其与其他规则结合使用时，此规则的行为可能会有所不同。以下示例过滤器使用签名和信头重复规则的 `OR` 条件。

```
f1: if signed OR (header-repeats('subject', 10)) { drop();}
```

在本例中，如果过滤器处理的前九封邮件是主题相同的签名邮件，信头重复规则将不处理这些邮件。如果第十封邮件是主题信头与前九封邮件相同的未签名邮件，即使已达到阈值，过滤器也不会执行配置的操作。

示例

在下面的示例中，在任何给定时间，如果过滤器在前一小时内检测到 `X` 封或更多主题相同的传入邮件，主题相同的后续邮件将被发送到“策略”隔离区。

```
f1 : if header-repeats('subject', X, 'incoming') { quarantine('Policy');}
```

在下面的示例中，在任何给定时间，如果过滤器在前一小时内检测到 X 封或更多来自同一信封发件人的外发邮件，来自同一信封发件人的后续邮件将被删除。

```
f2 : if header-repeats('mail-from', X, 'outgoing') {drop();}
```

在下面的示例中，在任何给定时间，如果过滤器在前一小时内检测到 X 封或更多主题相同的传入或外发邮件，每检测到一封主题相同的后续邮件，设备都会通知管理员。

```
f3: if header-repeats('subject', X) {notify('admin@xyz.com');}
```

URL 信誉规则

使用 URL 信誉规则定义基于邮件中所有 URL 信誉得分的邮件操作。有关重要详细信息，请参阅[防御恶意或不需要的 URL, on page 451](#)中的[按 URL 信誉或 URL 类别过滤: 条件和规则, on page 461](#)

在这些规则中：

- `Msg_filter_name` 为邮件过滤器的名称。
- `allowedlist` 为已定义 URL 列表的名称（通过 `urllistconfig` 命令定义）。指定允许列表为可选。

要在信誉服务提供得分时执行操作，请执行以下操作：

使用 `url-reputation` 规则。

使用 `url-reputation` 规则时，过滤器语法如下：

```
<msg_filter_name>:  
  
if url-reputation('<min_score>', '<max_score>', '<allowedlist>',  
'<include_attachments>', '<include_message_body_subject>')  
  
{<action>}
```

其中：

- `min_score` 和 `max_score` 是操作应用范围的最小和最大得分。指定的值应该在该范围内。

最小和最大得分必须介于 -10.0 和 10.0 之间。

- `include_attachments` 用于扫描邮件附件中的 URL。值“1”表示已启用对邮件附件的 URL 扫描，值“0”表示未启用对邮件附件的 URL 扫描。
- `include_message_body_subject` 用于扫描邮件正文和主题中的 URL。值“1”表示已启用对邮件正文和主题的 URL 扫描，值“0”表示未启用对邮件正文和主题的 URL 扫描。

要在信誉服务不提供得分时执行操作，请执行以下操作：

使用 `url-no-reputation` 规则。

使用 `url-no-reputation` 规则时，过滤器语法如下：

```
<msg_filter_name>:
if url_no_reputation('<allowedlist>',
'<include_attachments>', '<include_message_body_subject>')
{<action>}
```

URL 类别规则

使用 URL 类别定义基于邮件中 URL 类别的邮件操作。有关重要详细信息，请参阅[防御恶意或不需要的 URL, on page 451](#)中的[按 URL 信誉或 URL 类别过滤：条件和规则, on page 461](#)。

使用 url-category 规则时，过滤器语法如下：

```
<msg_filter_name>: if url-category ([ '<category-name1>' , '<category-name2>' , ...,
'<category-name3>' ], '<url_allowed_list>' , '<include_attachments>', '<include_message_body_subject>')
<action>
```

其中：

- msg_filter_name 是此邮件过滤器的名称。
- action 是任何邮件过滤器操作。
- category-name 是 URL 类别。使用逗号分隔多个类别。要获得正确的类别名称，请查看内容过滤器中的 URL 类别条件或操作。有关类别的说明和示例，请参阅[关于 URL 类别, on page 474](#)。
- url_allowed_list 为已定义 URL 列表的名称（通过 `urllistconfig` 命令定义）。
- include_attachments 用于扫描邮件附件中的 URL。值“1”表示已启用对邮件附件的 URL 扫描，值“0”表示未启用对邮件附件的 URL 扫描。
- include_message_body_subject 用于扫描邮件正文和主题中的 URL。值“1”表示已启用对邮件正文和主题的 URL 扫描，值“0”表示未启用对邮件正文和主题的 URL 扫描。

损坏的附件规则

如果邮件中包含损坏的附件，则损坏的附件规则的值 `true`。损坏的附件是扫描引擎不可扫描且识别为已损坏的附件。

相关主题

- [示例, on page 184](#)

示例

在下面的示例中，如果过滤器检测到邮件中存在损坏的附件，邮件将被隔离到 Policy 隔离区。

```
quar_corrupt_attach: if (attachment-corrupt) { quarantine("Policy"); }
```

邮件语言规则

您可能希望基于邮件语言采取不同的邮件操作。例如，您可能需要：

- 将俄语中的免责声明添加到使用俄语的邮件中
- 丢弃无法确定其语言的邮件

使用邮件语言规则根据邮件主题和正文的语言来执行邮件操作。

Note 此条件不会检查附件和信头使用的语言。

语言检测工作原理

邮件网关使用内置语言检测引擎来检测邮件中所采用的语言。邮件网关将提取主题和邮件正文，并将其传递到语言检测引擎。

语言检测引擎将确定提取的文本中每种语言的概率，并将其传递回邮件网关。邮件网关将概率最高的语言视为邮件的语言。在下列某种情况下，邮件网关会将邮件的语言视为“待定”：

- 如果邮件网关不支持检测到的语言
- 如果邮件网关无法检测到邮件的语言
- 如果发送到语言检测引擎的提取文本的总大小小于 50 字节。

邮件过滤器语法

```
<msg_filter_name>: if (message-language <operator> "<language1>, <language2>, ..., <language n>") {<action>}
```

其中：

- `msg_filter_name` 是此邮件过滤器的名称。
- 运算符为 `==` 或 `!=`。
- `language` 是要在此邮件过滤器中指定的邮件语言的值。使用逗号分隔多个条目。有关支持的邮件语言和值的列表，请查看内容过滤器中的邮件语言条件。值用方括号 (`[` 和 `]`) 括起来。
- `action` 是任何邮件过滤器操作。

示例

以下示例展示了如何丢弃无法确定其语言的邮件：

```
DropMessagesWithUndeterminedLanguage: if (message-language == "unknown") { drop(); }
```

以下示例展示了如何将俄语免责声明添加到俄语邮件中：

```
ussianDisclaimerRule: if (message-language == "ru") { add-heading("RussianDisclaimer"); }
```

宏检测规则

可以使用宏检测规则来检测指定文件类型的邮件中启用了宏的附件。

注释 如果存档或嵌入文件包含宏，则会从邮件中删除父文件。

注释 如果任何附件（例如 Excel 或 Word）不包含任何宏，但具有宏扩展名（例如 .xlsm 或 .docm），它们仍将被视为具有宏的文件。这些文件将被关联的过滤器标记为启用宏的附件。

宏检测语法

```
<msg_filter_name>: if (macro-detection-rule (['file_type-1', 'file_type-2',...
,' file_type-n'])) {<action>}
```

其中：

- msg_filter_name 是此邮件过滤器的名称。
- file_type 可以是以下任一受支持的文件类型：
 - Adobe 便携式文档格式
 - Microsoft Office 文件
 - OLE 文件类型
- action 是任何邮件过滤器操作。

示例

下面的示例演示如何删除包含启用了宏的 Microsoft Office 附件的邮件：

```
Drop_Messages_With_Macro-enabled_Office_Files: if (macro-detection-rule (['Microsoft Office
Files'])) { drop(); }
```

在下面的示例中，如果将包含启用宏的 PDF 格式附件的邮件发送到特定用户，则会删除该邮件：

```
Strip_Macro_enabled_PDF: if (rcpt-to == "joe@example.com") {
drop-macro-enabled-attachments(['Adobe Portable Document Format']); }
```

伪造邮件检测规则

您可能希望检测带有伪造发件人地址（“发件人:”信头）的欺诈邮件，并对此类邮件执行操作。

使用 forged-email-detection 规则检测此类邮件。在配置此规则时，必须指定内容词典以及将邮件视为潜在伪造邮件的阈值（1 到 100）。

forged-email-detection 规则将“发件人:”信头与内容词典中的用户进行比较。在此过程中，邮件网关将根据相似性为词典中的每个用户分配相似性得分。以下列出某些示例：

- 如果“发件人:”信头为 <john.sim0ns@example.com>，并且内容词典包含用户“John Simons”，则邮件网关会将相似性得分 82 分配给该用户。
- 如果“发件人:”信头为 <john.simons@diff-example.com>，并且内容词典包含用户“John Simons”，则邮件网关会将相似性得分 100 分配给该用户。

相似性得分越高，邮件是伪造邮件的可能性就越大。如果相似性得分高于或等于指定的阈值，则会触发过滤器操作。

有关详细信息，请参阅[伪造邮件检测](#), on page 646。

邮件过滤器语法

```
<filter_name>: if (forged-email-detection("<content_dictionary>", threshold)) {<action>;}
```

其中：

- `filter_name` 是邮件过滤器的名称
- `content_dictionary` 是内容词典的名称
- `threshold` 是将邮件视为潜在伪造邮件的阈值（1 到 100）

示例

以下邮件过滤器将邮件中的“发件人:”信头与词典中的术语进行比较，如果内容词典中用户的相似性得分大于或等于 70，则邮件过滤器将删除“发件人:”信头并将其替换为信封发件人。

```
FED_CF: if (forged-email-detection("Execs", 70)) { fed("from", ""); }
```

重复边界验证规则

可以使用 `duplicate_boundaries` 规则检测包含重复 MIME 边界的邮件。

Note 基于附件的规则（例如，`attachment-contains`）或操作（例如，`drop-attachments-where-contains`）将无法处理格式错误的邮件（具有重复的 MIME 边界）。

邮件过滤器语法

```
<filter_name>: if (duplicate_boundaries){<action>;}
```

示例

以下邮件过滤器将隔离包含重复 MIME 边界的所有邮件。

```
DuplicateBoundaries: if (duplicate_boundaries) { quarantine("Policy"); }
```

格式不正确的 MIME 信头检测规则

可以使用格式不正确的信头规则检测包含格式错误的 MIME 信头的邮件。

邮件过滤器语法

```
<filter_name>: if (malformed-header){<action>;}
```

示例

下面的示例展示了如何隔离 MIME 信头的格式错误的所有邮件：

```
quarantine_malformed_headers: if (malformed-header)
{
quarantine("Policy");
}
```

地理位置规则

您可以使用地理位置规则来处理来自您所选特定国家/地区的传入邮件。

地理位置语法

```
<msg_filter_name>: if (geolocation-rule (['country_name-1', 'country_name-2',...
,' country_name-n'])) {<action>}
```

其中：

- `msg_filter_name` 是此邮件过滤器的名称。
- `country_name` 可以是您所选的任何国家/地区的名称。
- `action` 是任何邮件过滤器操作。

示例

下面的示例演示如何隔离来自 Country1 和 Country2 的传入邮件：

```
Quarantine_Incoming_Messages_from_Country1_and_Country2: if (geolocation-rule
(['Country1', 'Country2'])) {quarantine("Policy");}
```

ETF 的域信誉规则

例如，使用以下邮件过滤器规则语法来检测使用 ETF 引擎的邮件中的恶意域，并对此类邮件执行适当的操作。

语法：

```
quarantine_msg_based_on ETF: if (domain-external-threat-feeds (['etf_source1'],
['mail-from', 'from'], <'domain_exception_list'>)) { quarantine("Policy"); }
```

位置

- `'domain-external-threat-feeds'` 是域信誉邮件过滤器规则。
- `'etf_source1'` 是用于在邮件的信头中检测恶意域的 ETF 源。
- `'mail-from', 'from'` 是用于检查域信誉的所需信头。
- `'domain_exception_list'` 是域例外列表的名称。如果不存在域例外列表，它将显示为 ""。

示例

在以下示例中，如果 ETF 引擎检测到 'Errors To:' 自定义信头中的域为恶意域，则该邮件将被隔离。

```
Quarantining_Messages_with_Malicious_Domains: if domain-external-threat-feeds
(['threat_feed_source'], ['Errors-To'], "") {quarantine("Policy");}
```

SDR 的域信誉规则

您可以使用域信誉规则根据 SDR 过滤邮件，并对此类邮件执行相应的操作：

- 发件人域判定
- 发件人域有效期
- 发件人域不可扫描

根据发件人域判定过滤邮件

注释 建议的阻止阈值为“差”。有关 SDR 的详细信息，请联系思科 Talos：
<https://www.talosintelligence.com>。

语法：

```
drop_msg_based_on_sdr_verdict:
if sdr-reputation (['awful', 'poor'], "<domain_exception_list>")
{drop();}
```

其中：

- 'drop_msg_based_on_sdr_verdict' 是邮件过滤器的名称。
- 'sdr-reputation' 是域信誉邮件过滤器规则。
- 'awful', 'poor' 是用于根据 SDR 过滤邮件的发件人域判定的范围。
- 'domain_exception_list' 是域例外列表的名称。如果不存在域例外列表，它将显示为 ""。
- 'drop' 是在邮件上应用的操作。

示例

在以下邮件中，如果 SDR 判定为“未知”，则该邮件将被隔离。

```
quarantine_unknown_sdr_verdicts:
if sdr-reputation (['unknown'], "")
{quarantine("Policy")}
```

根据发件人域有效期过滤邮件

注释 “发件人域有效期” (Sender Domain Age) 选项将在下一个 AsyncOS 版本中删除。

语法：

```
<msg_filter_name>
if sdr-age (<'unit'>, <'operator'> <'actual value' >)
{<action>}
```

其中：

- 'sdr-reputation' 是域信誉邮件过滤器规则。
- 'sdr_age' 是用于根据 SDR 过滤邮件的发件人域的有效期。
- 'unit' 是“天数”、“年”、“月”或“周”选项，用于根据发件人域有效期过滤邮件
- 'operator' 是以下比较运算符，用于根据发件人域有效期过滤邮件：
 - - > (大于)
 - - >= (大于或等于)
 - - < (小于)
 - - <= (小于或等于)
 - - == (等于)
 - - != (不等于)
 - - 未知
- 'actual value' 是用于根据发件人的域有效期过滤邮件的编号。

示例

在以下邮件中，如果发件人的域有效期未知，则该邮件将被丢弃。

```
Drop_Messages_Based_On_SDR_Age: if (sdr-age ("unknown", "")) {drop();}
```

在以下邮件中，如果发件人的域有效期少于一个月，则该邮件将被丢弃。

```
Drop_Messages_Based_On_SDR_Age: if (sdr-age ("months", <, 1, "")) { drop(); }
```

根据发件人域不可扫描过滤邮件**语法：**

```
<msg_filter_name>
if sdr-unscannable (<'domain_exception_list'>)
{<action>}
```

其中：

- 'sdr-unscannable' 是域信誉邮件过滤器规则。
- 'domain_exception_list' 是域例外列表的名称。如果不存在域例外列表，它将显示为 ""。

示例

在以下邮件中，如果邮件未通过 SDR 检查，则该邮件将被隔离。

```
Quarantine_Messages_Based_On_Sender_Domain_Unscannable: if (sdr-unscannable (""))
{quarantine("Policy");}
```

邮件过滤器操作

邮件过滤器的目的是对所选邮件执行操作。

操作分为两类：

- 最终操作（例如，传送、删除以及退回）会结束邮件处理，并且不允许通过后续过滤器对邮件做更多处理。
- 非最终操作，允许对邮件做进一步处理。

Note 非最终邮件过滤器操作可以累积。如果邮件与多个过滤器匹配，且每个过滤器都指定了不同的操作，那么这些操作会累积，并一并实施。但是，如果邮件与指定相同操作的多个过滤器匹配，那么前面的操作将被覆盖，只执行最终过滤器操作。

相关主题

- [“过滤器操作”摘要表, on page 191](#)
- [操作变量, on page 200](#)
- [匹配内容可视性, on page 202](#)
- [邮件过滤器操作说明和示例, on page 203](#)

“过滤器操作”摘要表

邮件过滤器可以将以下操作应用于邮件，如下表所示：

Table 25: 邮件过滤器操作

操作	语法	说明
修改源主机	alt-src-host	更改发送邮件的源主机名和 IP 接口（虚拟网关地址）。请参阅 修改源主机（虚拟网关地址）操作, on page 212 。
修改收件人	alt-rcpt-to	更改邮件的收件人。请参阅 修改收件人操作, on page 211 。
修改邮件主机	alt-mailhost	更改邮件的目标邮件主机。请参阅 修改传送主机操作, on page 211 。
通知	notify	将此邮件报告给另一个收件人。请参阅 通知和通知并抄送操作, on page 206 。

操作	语法	说明
通知抄送	notify-copy	执行与 notify 相同的操作，但同时会像 bcc-scan 操作一样发送副本。请参阅 通知和通知并抄送操作, on page 206 。
密件抄送	bcc	将此邮件（邮件副本）匿名发送给另一收件人。请参阅 密件抄送操作, on page 208 。
密件抄送并扫描	bcc-scan	将邮件匿名发送给另一收件人，并按照处理新邮件的方式通过工作队列处理该邮件。请参阅 密件抄送操作, on page 208 。
存档	存档	将邮件存档为 mbox 格式的文件。请参阅 存档操作, on page 212 。
隔离	quarantine (<i>quarantine_name</i>)	将邮件标记为发送到 <i>quarantine_name</i> 隔离区。请参阅 隔离和复制操作, on page 210 。
副本（隔离）	duplicate-quarantine (<i>quarantine_name</i>)	将邮件的副本发送到指定隔离区。请参阅 隔离和复制操作, on page 210 。
删除信头	strip-header	传送前从邮件中删除指定信头。请参阅 删除信头操作, on page 213 。
插入信头	insert-header	传送前在邮件中插入信头和值对。请参阅 插入信头操作, on page 213 。
编辑信头文本	edit-header-text	将指定信头文本替换为过滤条件中指定的文本字符串。请参阅 编辑信头文本操作, on page 214 。
编辑正文文本	edit-body-text()	从邮件正文删除正则表达式，并将其替换为指定文本。如果您要删除和替换邮件正文中的特定内容（如 URL），可能要使用此过滤器。请参阅 编辑正文文本操作, on page 214 。
转换 HTML	html-convert()	从邮件正文删除 HTML 标记，保留邮件的纯文本内容。如果您要将邮件中的所有 HTML 文本转换为纯文本，可能要使用此过滤器。 HTML 转换操作, on page 215 。

操作	语法	说明
分配退回配置文件	bounce-profile	为邮件分配特定退回配置文件。请参阅 退回配置文件操作, on page 216 。
绕过反垃圾邮件系统	skip-spamcheck	确保思科系统中的反垃圾邮件系统不应用于邮件。请参阅 绕过反垃圾邮件系统操作, on page 216 。
绕过灰色邮件操作	skip-marketingcheck	绕过针对营销邮件的操作。请参阅 绕过灰色邮件操作, on page 216 。
	skip-socialcheck	绕过针对社交网络邮件的操作。请参阅 绕过灰色邮件操作, on page 216 。
	skip-bulkcheck	绕过针对批量邮件的操作。请参阅 绕过灰色邮件操作, on page 216 。
绕过防病毒系统	skip-viruscheck	确保思科系统中的防病毒系统不应用于邮件。请参阅 绕过防病毒系统操作, on page 217 。
绕过文件信誉过滤和文件分析	skip-ampcheck	确保文件信誉过滤和文件分析不应用于邮件。请参阅 绕过文件信誉过滤和文件分析系统操作, on page 217 。
跳过病毒爆发过滤器扫描	skip-vofcheck	确保邮件不通过病毒爆发过滤器扫描处理。请参阅 绕过防病毒系统操作, on page 217 。
按名称删除附件	drop-attachments-by-name	删除邮件中所有文件名与指定正则表达式匹配的附件。如果存档文件附件（zip、tar）、Microsoft Office 附件（doc、.docx）和邮件附件（winmail.dat）包含匹配的文件，则此类附件将被丢弃。请参阅 附件扫描邮件过滤器示例, on page 229 。
按类型丢弃附件	drop-attachments-by-type	删除邮件中 MIME 类型的所有附件，根据指定 MIME 类型或文件扩展名做出判断。如果存档文件附件（zip、tar）包含匹配的文件，也将丢弃这些附件。请参阅 附件扫描邮件过滤器示例, on page 229 。

操作	语法	说明
按文件类型删除附件	<code>drop-attachments-by-filetype</code>	删除与指定的文件“指纹”匹配的所有附件。如果存档文件附件 (zip、tar) 包含匹配的文件，也将丢弃这些附件。有关详细信息，请参阅 附件扫描邮件过滤器示例, on page 229 。
按 MIME 类型丢弃附件	<code>drop-attachments-by-mimetype</code>	删除邮件中具有指定 MIME 类型的所有附件。此操作不会尝试按文件扩展名确定 MIME 类型，因此也不会检查存档的内容。请参阅 附件扫描邮件过滤器示例, on page 229 。
根据文件散列列表删除附件	<code>drop-attachments-by-hash</code>	丢弃与文件散列列表中的特定文件 SHA-256 值匹配的邮件中的所有邮件附件。请参阅 丢弃与文件 SHA-256 过滤器匹配的邮件附件, on page 255 和 如果附件与文件 SHA-256 过滤器匹配, 则丢弃邮件, on page 255 。
按大小删除附件	<code>drop-attachments-by-size</code>	删除邮件中原始编码等于或大于给定大小（以字节为单位）的所有附件。注意，对于存档或压缩文件，此操作不会检查未压缩的大小，而是检查执行任何编码之前实际附件的大小。请参阅 附件扫描邮件过滤器示例, on page 229 。
按内容丢弃附件	<code>drop-attachments-where-contains</code>	<p>丢弃邮件中包含正则表达式的所有附件。模式是否出现了为阈值指定的最少次数？如果存档文件 (zip、rar) 包含的任何文件与正则表达式模式匹配，则存档文件将被丢弃。请参阅附件扫描邮件过滤器示例, on page 229。</p> <p>可选注释用来修改用于替换已丢弃附件的文本。附件页脚会直接附加到邮件。</p>

操作	语法	说明
丢弃带有宏的附件	drop-macro-enabled-attachments	<p>丢弃指定文件类型的所有启用宏的附件。</p> <p>Note 如果存档或嵌入文件包含宏，则会从邮件中删除父文件。</p> <p>语法</p> <pre>drop-macro-enabled-attachments (['file_type-1', 'file_type-2', ..., 'file_type-n'], "custom_replacement_message")</pre> <p>其中：</p> <ul style="list-style-type: none"> File_type 可以是以下任一受支持的文件类型： <ul style="list-style-type: none"> Adobe 便携式文档格式 Microsoft Office 文件 OLE 文件类型 自定义替换邮件是一个可选邮件，用于在丢弃附件时替换添加到邮件正文底部的系统生成的默认邮件。 <p>请参阅 宏检测规则, on page 185</p>
按词典匹配删除附件	drop-attachments-where-dictionary-match	<p>根据词典术语匹配条目删除附件。如果 MIME 部分中的术语被视为词典术语的附件匹配（且达到用户定义的阈值），则从邮件中删除附件。请参阅 附件扫描邮件过滤器示例, on page 229。</p>
添加页脚	add-footer (<i>footer-name</i>)	<p>将免责声明文本作为页脚添加到邮件中。有关详细信息，请参阅“文本资源”一章中的“邮件免责声明标记”。</p>
添加页眉	add-heading (<i>heading-name</i>)	<p>将免责声明文本作为页眉添加到邮件中。有关详细信息，请参阅“文本资源”一章中的“邮件免责声明标记”。</p>
传送时加密	encrypt-deferred	<p>传送时加密意味着，邮件继续进入下一处理环节，并在完成所有处理后进行加密和传送。</p>

操作	语法	说明
传送时进行 S/MIME 签名/加密	smime-gateway-deferred (“sending_profile”)	在传送过程中，使用指定发送配置文件对邮件执行 S/MIME 签名或加密。请参阅 传送时 S/MIME 签名或加密操作, on page 205 。
S/MIME 签名/加密	smime-gateway (“sending_profile”)	使用指定发送配置文件对邮件执行 S/MIME 签名或加密，并传送邮件，跳过任何进一步处理。请参阅 S/MIME 签名或加密操作, on page 206 。
添加邮件标记	tag-message (tag-name)	将自定义术语添加到邮件以与 DLP 策略过滤配合使用。您可以将 DLP 策略配置为仅扫描包含邮件标记的邮件。邮件标记对收件人不可见。请参阅 添加邮件标记操作, on page 218 和 “数据丢失预防” 一章。
添加日志条目	log-entry	在信息级别将自定义文本添加到文本邮件日志。文本可包含操作变量。日志条目将显示在邮件跟踪中。有关详细信息，请参阅 添加日志条目操作, on page 218 。
添加 CEF 日志条目	cef-log-entry ("label", "value")	<p>将自定义文本插入到合并事件日志中。文本可包含操作变量。如果在配置 “合并事件日志” (Consolidated Event Logs) 日志订用时，“选定日志字段” (Selected Log Fields) 中包含 “自定义日志条目” (Custom Log Entries)，则 CEF 日志条目会出现在 “合并事件日志” (Consolidated Event Logs) 中。有关详细信息，请参阅 添加 CEF 日志条目操作, on page 218。</p> <p>Note 在您的邮件网关中，通过系统日志推送方法使用整合事件日志时，CEF 日志行的长度限制为 65535 个字符。您的外部 SIEM 解决方案也可能对 CEF 日志文件允许的字符数规定了限制。请确保根据邮件网关和 SIEM 解决方案中允许的字符数相应地配置要记录的和 “合并事件日志” (Consolidated Event Logs) 订用字段中的自定义文本。</p>

操作	语法	说明
根据 URL 信誉将 URL 替换为文本	<ul style="list-style-type: none"> • url-reputation-replace • url-no-reputation-replace 	根据 URL 的信誉修改 URL 或其行为。使用单独操作处理信誉服务不提供 URL 得分的情况。 请参阅 URL 信誉操作 , on page 219。
根据 URL 信誉去除 URL 中的威胁	<ul style="list-style-type: none"> • url-reputation-defang • url-no-reputation-defang 	
根据 URL 信誉, 将 URL 重定向到思科安全代理	<ul style="list-style-type: none"> • url-reputation-proxy-redirect • url-no-reputation-proxy-redirect 	
根据 URL 类别将 URL 替换为文本	url-category-replace	根据 URL 类别修改 URL 或其行为。 请参阅 URL 类别操作 , on page 221。
根据 URL 类别去除 URL 中的威胁	url-category-defang	
根据 URL 类别将 URL 重定向到思科安全代理	url-category-proxy-redirect	
伪造邮件检测	fed	系统会从伪造邮件中去掉“发件人:”信头, 并将其替换为“信封发件人”。请参阅 伪造邮件检测操作 , on page 222。
无操作	no-op	未执行任何操作。请参阅 无操作 , on page 222。
*跳过剩余的邮件过滤器	skip-filters	确保邮件不被任何其他邮件过滤器处理, 并继续通过邮件管道。请参阅 跳过剩余的邮件过滤器操作 , on page 204。
*删除邮件	drop	删除并删除邮件。请参阅 丢弃操作 , on page 204。
*退回邮件	bounce	将邮件发回给发件人。请参阅 退回操作 , on page 205。
*加密并立即传送	encrypt	使用思科邮件加密对外发邮件加密。请参阅 加密操作 , on page 205。
* 最终操作		

相关主题

- [附件组](#), on page 198

附件组

可以在 `attachment-filetype` 和 `drop-attachments-by-filetype` rules 中指定某一种文件类型（如“exe”文件）或公共组的附件。AsyncOS 按下表中列出的组对附件分组。

如果您创建的邮件过滤器使用 `!=` 运算符匹配不含特定文件类型附件的邮件，那么如果存在至少一个想要过滤的文件类型的附件，过滤器便会对邮件执行操作。例如，下列过滤器会删除附件类型不是 `.exe` 文件类型的所有邮件：

```
exe_check: if (attachment-filetype != "exe") {
drop();
}
```

如果一封邮件包含多个附件，那么如果至少一个附件为 `.exe` 文件，邮件网关便会删除该邮件，即使其他附件不是 `.exe` 文件。

Table 26: 附件组

附件组名称	扫描的文件类型
文档	<ul style="list-style-type: none"> • doc • docx • mdb • mpp • ole • pdf • ppt • pptx • rtf • wps • x-wmf • xls • xlsx
可执行程序	<ul style="list-style-type: none"> • exe • java • msi • pif <p>Note 过滤可执行程序组还将扫描 <code>.dll</code> 和 <code>.scr</code> 文件，但不能单独过滤这些文件类型。</p>

附件组名称	扫描的文件类型
压缩	<ul style="list-style-type: none"> • ace (ACE Archiver compressed file) • arc (SQUASH Compressed archive) • arj (Robert Jung ARJ compressed archive) • binhex • bz (Bzip compressed file) • bz2 (Bzip compressed file) • cab (Microsoft cabinet file) • gzip* (Compressed file - UNIX gzip) • lha (Compressed Archive [LHA/LHARC/LZH]) • rar (Compressed archive) • sit (Compressed archive - Macintosh file [Stuffit]) • tar* (Compressed archive) • unix (UNIX compress file) • zip* (Compressed archive - Windows) • zoo (ZOO Compressed Archive File) <p>*这些文件类型可以进行“正文扫描”</p>
文本	<ul style="list-style-type: none"> • txt • html • xml
图像	<ul style="list-style-type: none"> • bmp • cur • gif • ico • jpeg • pcx • png • psd • psp • tga • tiff

附件组名称	扫描的文件类型
媒体	<ul style="list-style-type: none"> • aac • aiff • asf • avi • 闪存 • midi • mov • mp3 • mpeg • ogg • ram • snd • wav • wma • wmv

操作变量

bcc()、bcc-scan()、notify()、notify-copy()、add-footer()、add-heading() 和 insert-headers() 操作具有一些使用特定变量的参数，这些变量在执行操作时可自动替换为原始邮件中的信息。这些特殊变量称为操作变量。邮件网关支持以下操作变量：

Table 27: 消息过滤器操作变量

变量	语法	说明
所有信头	<code>\$AllHeaders</code>	返回邮件信头。
正文大小	<code>\$BodySize</code>	返回字节表示的邮件大小。
证书签署人	<code>\$CertificateSigners</code>	返回来自签名证书 <code>subjectAltName</code> 要素的签署人。有关详细信息，请参阅 \$CertificateSigners 操作变量, on page 180 。
日期	<code>\$Date</code>	使用 MM/DD/YYYY 格式返回当前日期。
已丢弃的文件名	<code>\$dropped_filename</code>	仅返回最近丢弃的文件名。
已丢弃的文件名	<code>\$dropped_filenames</code>	显示已删除文件的列表（与 <code>\$filenames</code> 类似）。
已删除的文件类型	<code>\$dropped_filetypes</code>	显示已删除文件类型的列表（类似于 <code>\$filetypes</code> ）。

变量	语法	说明
信封发件人	<code>\$EnvelopeFrom</code>	返回邮件的信封发件人 (<MAIL FROM>)。
信封收件人	<code>\$EnvelopeRecipients</code>	返回邮件的所有信封收件人 (<RCPT TO>)。
文件名	<code>\$filenames</code>	返回邮件附件文件名的逗号分隔列表。
文件大小	<code>\$filesizes</code>	返回邮件附件文件大小的逗号分隔列表。
文件类型	<code>\$filetypes</code>	返回邮件附件文件类型的逗号分隔列表。
过滤器名称	<code>\$FilterName</code>	返回正在处理的过滤器的名称。
GMTimeStamp	<code>\$GMTimeStamp</code>	以 GMT 时间形式返回邮件消息中“接收时间:”(Received:) 行中的当前时间和日期。
HAT 组名	<code>\$Group</code>	返回注入邮件时发件人匹配的发件人组的名称。如果发件人组没有名称, 则插入字符串 “>Unknown<”。
匹配的内容	<code>\$MatchedContent</code>	返回触发扫描过滤器规则的内容 (包括 body-contains 等过滤器规则和内容词典)。
邮件流策略	<code>\$Policy</code>	返回注入邮件时应用至发件人的 HAT 策略的名称。如果未使用预定义的策略名称, 则插入字符串 “>Unknown<”。
信头	<code>\$Header['string']</code>	如果原始邮件中包含匹配的信头, 返回引用信头的值。请注意, 也可以使用双引号。
主机名	<code>\$Hostname</code>	返回邮件网关的主机名。
内部邮件 ID	<code>\$MID</code>	返回内部用来标识邮件的邮件 ID 或 “MID”。请勿与 RFC822 的 “Message-Id” 值 (使用 \$Header 检索该值) 混淆。
接收侦听程序	<code>\$RecvListener</code>	替换为接收邮件的侦听程序的昵称。
接收接口	<code>\$RecvInt</code>	返回接收邮件的接口的昵称。
远程 IP 地址	<code>\$RemoteIP</code>	返回将邮件发送给邮件网关的系统的 IP 地址。
远程主机地址	<code>\$remotehost</code>	返回向邮件网关发送邮件的系统的主机名。
IP 信誉得分	<code>\$Reputation</code>	返回发件人的 IP 信誉得分。如果没有信誉得分, 会替换为 “无”。

变量	语法	说明
主题	<code>\$Subject</code>	返回邮件的主题。
时间	<code>\$Time</code>	返回本地时区的当前时间。
时间戳	<code>\$Timestamp</code>	返回邮件消息“接收时间:”(Received:)行中本地时区的当前时间和日期。

相关主题

- [非 ASCII 字符集和邮件过滤器操作变量, on page 202](#)

非 ASCII 字符集和邮件过滤器操作变量

系统支持包含 ISO-2022 样式字符编码（信头值的编码方式）的操作变量扩展，并支持通知中的国际文本。它们将结合生成可作为 UTF-8 可打印引用消息发送的通知。

匹配内容可视性

为匹配附件内容条件、邮件正文或附件条件、邮件正文条件或附件内容条件的邮件配置隔离区操作时，可以查看被隔离邮件中的匹配内容。显示邮件正文时，匹配的内容将以黄色突出显示。另外，还可以使用 `$MatchedContent` 操作变量在邮件主题中包括匹配的内容。

查看本地隔离区中已触发邮件或内容过滤器规则的邮件时，GUI 可能会显示未实际触发过滤器操作的内容（以及已触发过滤器操作的内容）。GUI 显示应用作查找内容匹配项的准则，但是未必会反映内容匹配项的精确列表。发生此情况是因为 GUI 使用的内容匹配逻辑不如过滤器中所使用的严格。此问题仅适用于邮件正文中的突出显示。列出邮件中每个部分的匹配字符串以及相关过滤器规则的表格是正确的。

Figure 17: 在策略隔离区查看的匹配内容

Attachment Name	Matched Content	Condition
FP1.1.txt	<ul style="list-style-type: none"> MS 38930 USA Facilities 662-646-0523 jsamuelson@acmecorp.com 7/17/06 4929132070312710 Acme Corp Irene Gibbs 808 Sumner Street Greenwood MS 38930 USA Publishing 662-646-0522 igibbs@acmecorp.com 2/1/07 4485231592071860 Acme Corp Kathy Lopez 808 Sumner Street Greenwood MS 38930 USA Marketing 662-646-0541 klopez@acmecorp.com 2/1/07 4716298862510192 Acme Corp Marty Smith 808 Sumner Street Greenwood MS 38930 USA Engineering 662-646-0542 	DLP Classifier: Contact Information

```

X-IronPort-AV: E=Sophos;j=4.43,282,1246818600";
d="txt?scan208";s="178202"
Received: from d2.vmw023-bsd04.ibqa (HELO vmw023-bsd04.ibqa) ([172.22.107.1])
by c360q02.ibqa with ESMTP; 28 Jul 2009 16:25:03 +0530
Message-ID: <792087.518002035-sendEmail@vmw023-bsd04>
From: "user@test.com" <user@test.com>
To: "user1@test.com" <user1@test.com>
Subject: DLPTEST
Date: Tue, 28 Jul 2009 08:42:11 +0000
X-Mailer: sendEmail-1.55
MIME-Version: 1.0
Content-Type: multipart/mixed; boundary="----MIME delimiter for sendEmail-538525.714612664"

```

Message

Test

Name	Size	Details
[message body]	6	ASCII text, with CRLF line terminators
FP1.1.txt	1K	ASCII text

邮件过滤器操作说明和示例

以下部分介绍各种邮件过滤器操作的实际应用和相关示例。

- [跳过剩余的邮件过滤器操作, on page 204](#)
- [丢弃操作, on page 204](#)
- [退回操作, on page 205](#)
- [加密操作, on page 205](#)
- [通知和通知并抄送操作, on page 206](#)
- [密件抄送操作, on page 208](#)
- [隔离和复制操作, on page 210](#)
- [修改收件人操作, on page 211](#)
- [修改传送主机操作, on page 211](#)
- [修改源主机（虚拟网关地址）操作, on page 212](#)
- [存档操作, on page 212](#)
- [删除信头操作, on page 213](#)
- [插入信头操作, on page 213](#)
- [编辑信头文本操作, on page 214](#)

- 编辑正文文本操作, on page 214
- HTML 转换操作, on page 215
- 退回配置文件操作, on page 216
- 绕过反垃圾邮件系统操作, on page 216
- 绕过灰色邮件操作, on page 216
- 绕过防病毒系统操作, on page 217
- 绕过文件信誉过滤和文件分析系统操作, on page 217
- 绕过防病毒系统操作, on page 217
- 添加邮件标记操作, on page 218
- 添加日志条目操作, on page 218
- 添加 CEF 日志条目操作, on page 218
- URL 信誉操作, on page 219
- URL 类别操作, on page 221
- 无操作, on page 222
- 伪造邮件检测操作, on page 222

跳过剩余的邮件过滤器操作

`skip-filters` 操作可确保邮件跳过邮件过滤器的任何进一步处理, 并继续通过邮件管道。如果邮件网关执行此类扫描, 触发 `skip-filters` 操作的邮件将进行反垃圾邮件扫描和防病毒扫描。`skip-filters` 操作是邮件过滤器的默认最终操作。

下列过滤器首先通知 `customer@example.com`, 随即传送目标为 `boss@admin` 的所有邮件。

```
bossFilter:
if(rcpt-to == 'boss@admin$')
{
notify('customer@example.com');
skip-filters();
}
```

丢弃操作

`drop` 操作会丢弃邮件, 不进行任何传送。邮件不会退回给发件人、不会发送到原定收件人, 也不会做任何进一步处理。

下列过滤器首先通知 `george@whitehouse.gov`, 之后删除主题以 `SPAM` 开头的邮件。

```
spamFilter:
if(subject == '^SPAM.*')
{
notify('george@whitehouse.gov');
}
```

```
drop();  
}
```

退回操作

`bounce` 操作会将邮件发送回给发件人（信封发件人），不做进一步处理。

下列过滤器退回来自以 `@yahoo\\.com` 结尾的邮件地址的所有邮件。

```
yahooFilter:  
if(mail-from == '@yahoo\\.com$')  
{  
  bounce();  
}
```

加密操作

`encrypt` 操作使用配置的加密配置文件向邮件收件人传送加密邮件。

下列过滤器对主题中包含词语 `[encrypt]` 的邮件进行加密：

```
Encrypt_Filter:  
if ( subject == '\\[encrypt\\]' )  
{  
  encrypt('My_Encryption_Profile');  
}
```

Note 必须将网络中的加密设备或托管密钥服务配置为使用此过滤器操作。同时，还必须配置使用此过滤器操作的加密配置文件。

传送时 S/MIME 签名或加密操作

在传送过程中，`smime-gateway-deferred` 操作使用指定的发送配置文件，对邮件执行 S/MIME 签名或加密。这意味着，邮件继续进入下一处理环节，并在完成所有处理后进行签名，或加密并传送。

在传送过程中，下列过滤器对所有来自特定发件人的外发邮件进行 S/MIME 加密：

```
smime-deferred:if(mail-from == "user@example.com"){smime-gateway-deferred("smime-encrypt");}
```

S/MIME 签名或加密操作

`smime-gateway` 操作使用指定的发送配置文件对邮件执行 S/MIME 签名或加密，并进行传送，跳过任何后续处理。

下列过滤器对来自特定发件人的所有外发邮件执行 S/MIME 签名，并立即传送这些邮件：

```
smime-deliver-now:if(mail-from == "user@example.com"){smime-gateway("smime-sign");}
```

通知和通知并抄送操作

`notify` 和 `notify-copy` 操作会将邮件的邮件摘要发送到指定邮件地址。`notify-copy` 操作还会发送原始邮件的副本，类似于 `bcc-scan` 操作。通知摘要包括：

- 邮件传输协议会话中针对邮件的信封发件人和信封收件人（`MAIL FROM` 和 `RCPT TO`）命令内容。
- 邮件的邮件信头。
- 邮件匹配的邮件过滤器的名称。

您可以指定收件人、主题行、源地址和通知模板。下列过滤器选择大小超过 4 MB 的邮件，每发现一个匹配邮件向 `admin@example.com` 发送一封通知邮件，并最终删除邮件：

```
bigFilter:
if(body-size >= 4M)
{
notify('admin@example.com');
drop();
}
```

或

```
bigFilterCopy:
if(body-size >= 4M)
{
notify-copy('admin@example.com');
drop();
}
```

信封收件人参数可以是任何有效的邮件地址（例如，上述示例中的 `admin@example.com`），也可以是指定邮件的所有信封收件人的操作变量 `$EnvelopeRecipients`（请参阅[操作变量](#), on page 200）：

```
bigFilter:
if(body-size >= 4M)
{
```

```
notify('${EnvelopeRecipients}');  
  
drop();  
  
}
```

notify 操作还支持最多三个额外的可选参数，通过这些参数可指定主题信头、信封发件人和可用于通知邮件的预定义文本资源。这些参数必须按顺序出现，因此，如果要设置信封发件人或指定通知模板，必须提供主题。

主题参数可能包含可替换为原始邮件中数据的操作变量（请参阅[操作变量, on page 200](#)）。主题参数默认设置为 Message Notification。

信封发件人参数可以是任何有效的邮件地址，也可以是将邮件的退回路径设为原始邮件路径的操作变量 \$EnvelopeFrom。

通知模板参数是现有通知模板的名称。有关详细信息，请参阅[通知, on page 229](#)。

此示例对上一示例进行了扩展，只是将主题改为 [bigFilter] Message too large，将退回路径设为原始发件人，并使用“message.too.large”模板：

```
bigFilter:  
  
if (body-size >= 4M)  
{  
  
notify('admin@example.com', '[${FilterName}] Message too large',  
'$EnvelopeFrom', 'message.too.large');  
  
drop();  
  
}
```

您还可以使用 \$MatchedContent 操作变量通知发件人或管理员已触发内容过滤器。\$MatchedContent 操作变量可显示触发过滤器的内容。例如，以下过滤器会在邮件包含 ABA 帐户信息时通知管理员。

```
ABA_filter:  
  
if (body-contains ('*aba')){  
  
notify('admin@example.com', '[${MatchedContent}]Account Information Displayed');  
  
}
```

相关主题

- [通知模板, on page 207](#)

通知模板

您可以使用“文本资源”(Text Resources) 页面或 textconfig CLI 命令将自定义通知模板配置为用于 notify() 和 notify-copy() 操作的文本资源。如果不创建自定义通知模板，可使用默认模板。默认

模板包括邮件信头，但自定义通知模板默认不包括邮件信头。要在自定义通知中添加邮件信头，请添加 `$AllHeaders` 操作变量。

有关详细信息，请参阅“文本资源”一章。

在下面的示例中，当大型邮件触发下文所示的过滤器时，系统会向预设收件人发送邮件告知邮件过大：

```
bigFilter:
if (body-size >= 4M)
{
notify('$EnvelopeRecipients', '[${FilterName}] Message too large',
'$EnvelopeFrom', 'message.too.large');
drop();
}
```

密件抄送操作

`bcc` 操作会将邮件的匿名副本发送给指定收件人。操作有时被称为邮件复制。由于原始邮件中并未提到抄送，且匿名副本决不会成功退回给收件人，邮件的原始发件人和收件人不一定知晓已发送副本。

下列过滤器将 `johnny` 发送至 `sue` 的每一封邮件密件抄送给 `mom@home.org`：

```
momFilter:
if ((mail-from == '^johnny$') and (rcpt-to == '^sue$'))
{
bcc('mom@home.org');
}
```

`bcc` 操作还支持最多三个额外的可选参数，通过这些参数可指定在抄送邮件上使用的主题信头、信封发件人以及备用邮件主机。这些参数必须按顺序出现，因此，如果要设置信封发件人必须提供主题。

主题参数可能包含可替换为原始邮件中数据的操作变量（请参阅[操作变量, on page 200](#)）。默认情况下，这将设置为原始邮件的主题（相当于 `$Subject`）。

信封发件人参数可以是任何有效的邮件地址，也可以是将邮件的退回路径设为原始邮件路径的操作变量 `$EnvelopeFrom`。

此示例将主题设为 `[Bcc] <original subject>`，将退回路径设为 `badbounce@home.org`，扩展了上一示例：

```
momFilter:
if ((mail-from == '^johnny$') and (rcpt-to == '^sue$'))
```

```
{
  bcc('mom@home.org', '[Bcc] $Subject', 'badbounce@home.org');
}
```

The alt-mailhost is the fourth parameter:

```
momFilterAltM:
if ((mail-from == '^johnny$') and (rcpt-to == '^sue$'))
{
  bcc('mom@home.org', '[Bcc] $Subject', '$EnvelopeFrom',
    'momaltmailserver.example.com');
}
```

Caution

Bcc()、notify() 以及 bounce() 过滤器操作会忽视网络中的病毒。密件抄送过滤器操作会创建一封新邮件，也即原始邮件的完整副本。通知过滤器操作会创建一封包含原始邮件信头的新邮件。信头可能包含病毒，尽管很少出现这种情况。退回过滤器操作会创建一封包含原始邮件前 10k 内容的新邮件。在这三种情况下，新邮件将不做防病毒或反垃圾邮件扫描处理。

要发送到多个主机，您可以多次调用 bcc() 操作：

```
multiplealthosts:
if (rcv-listener == "IncomingMail")
{
  insert-header('X-ORIGINAL-IP', '$remote_ip');
  bcc ('$EnvelopeRecipients', '$Subject', '$EnvelopeFrom', '10.2.3.4');
  bcc ('$EnvelopeRecipients', '$Subject', '$EnvelopeFrom', '10.2.3.5');
  bcc ('$EnvelopeRecipients', '$Subject', '$EnvelopeFrom', '10.2.3.6');
}
```

相关主题

- [密件抄送并扫描发送给竞争对手的邮件, on page 249](#)

bcc-scan() 操作

bcc-scan 操作的原理与 bcc 操作相似，不同之处在于发送的邮件被视为新邮件，因此会通过整个邮件管道。

```
momFilter:
```

```

if ((mail-from == '^johnny$') and (rcpt-to == '^sue$'))
{
bcc-scan('mom@home.org');
}

```

隔离和复制操作

`quarantine('quarantine_name')` 操作将标记出应放入隔离区队列的邮件。有关隔离区的详细信息，请参阅“隔离区”一章。`duplicate-quarantine('quarantine_name')` 操作会立即将邮件的副本发送到指定隔离区，而原始邮件将继续通过邮件管道。隔离区名称区分大小写。

在标记为放入隔离区的同时，邮件继续通过邮件管道的其余部分。当邮件到达管道末尾时，如果此邮件被标记为放入一个或多个隔离区，邮件将加入这些队列。否则，邮件将被传送。请注意，如果邮件没有到达管道末尾，邮件不会被放入隔离区。

相应地，如果邮件过滤器包含 `quarantine()` 操作，在此之后还有 `bounce()` 或 `drop()` 操作，邮件不会被放入隔离区，因为最终操作阻止邮件到达管道末尾。如果邮件过滤器包含隔离区操作，但邮件稍后被反垃圾邮件或防病毒扫描或内容过滤器丢弃，也会发生上述情况。`skip-filters()` 操作会导致邮件跳过任何剩余邮件过滤器，但内容过滤器可能仍然适用。例如，如果邮件过滤器将邮件标记为放入隔离区，并包括 `skip-filters()` 操作，那么邮件将跳过所有剩余的邮件过滤器，并被隔离，除非邮件管道中的另一个操作导致邮件被丢弃。

在下面的示例中，如果邮件包含“`secret_word`”词典中的任何词语，邮件将被发送至 `Policy` 隔离区。

```

quarantine_codenames:
if (dictionary-match('secret_words'))
{
quarantine('Policy');
}

```

在下面的示例中，假定公司制定了丢弃所有 `.mp3` 文件附件的正式策略。如果进站邮件包含 `.mp3` 附件，那么该附件将被剥离，其余信息（原始正文和剩余附件）将发送到原始收件人。一个包含所有附件的原始邮件副本将被隔离（发送到“策略”[`Policy`]隔离区。）如果有必要接收被阻止的附件，原始收件人需请求从隔离区释放邮件。

```

strip_all_mp3s:
if (attachment-filename == '(?i)\\.mp3$') {
duplicate-quarantine('Policy');
drop-attachments-by-name('(?i)\\.mp3$');
}

```

修改收件人操作

`alt-rcpt-to` 操作会在传送时将邮件的所有收件人改为指定收件人。

下列过滤器将发送信封收件人地址中包含 `.freelist.com` 的所有邮件，并将邮件的所有收件人更改为 `system-lists@myhost.com`：

```
freelistFilter:
if(rcpt-to == '\\.freelist\\.com$')
{
alt-rcpt-to('system-lists@myhost.com');
}
```

修改传送主机操作

`alt-mailhost` 操作将选定邮件的所有收件人的 IP 地址改为给定的数字 IP 地址或主机名。

Note `alt-mailhost` 操作可防止反垃圾邮件扫描引擎归类为垃圾邮件的邮件被隔离。`alt-mailhost` 操作将覆盖 `quarantine` 操作并将邮件发送到指定的邮件主机。

下列过滤器将所有邮件的收件人地址重定向到主机 `example.com`。

```
localRedirectFilter:
if(true)
{
alt-mailhost('example.com');
}
```

因此，定向到 `joe@anywhere.com` 的邮件被传送至位于 `example.com`，且信封收件人地址为 `joe@anywhere.com` 的邮件主机。注意，`smtproutes` 命令指定的所有额外路由信息仍会影响邮件的传送。（请参阅 [路由本地域的邮件](#), on page 699。）

Note `alt-mailhost` 操作不支持指定端口号。因此，请添加 SMTP 路由。

下列过滤器将所有邮件重定向到 `192.168.12.5`：

```
local2Filter:
if(true)
{
```

```
alt-mailhost('192.168.12.5');
}
```

修改源主机（虚拟网关地址）操作

`alt-src-host` 操作会将邮件的源主机改为指定的源。源主机包括邮件来源的 IP 接口或 IP 接口组。如果选择一组 IP 接口，系统会在传送邮件时轮询组中所有作为源接口的 IP 接口。实际上，此操作可以在一个邮件网关上创建多个虚拟网关地址。有关详细信息，请参阅[使用 Virtual Gateway™ 技术为所有托管的域配置邮件网关, on page 751](#)。

IP 接口只能改为系统当前配置的 IP 接口或接口组。下列过滤器使用出站（传送）IP 接口 `outbound2` 为来自 IP 地址为 `1.2.3.4` 的远程主机的所有邮件创建虚拟网关。

```
externalFilter:
if(remote-ip == '1.2.3.4')
{
alt-src-host('outbound2');
}
```

下列过滤器对从 IP 地址为 `1.2.3.4` 的远程主机接收的所有邮件使用 IP 接口组 `Group1`。

```
groupFilter:
if(remote-ip == '1.2.3.4')
{
alt-src-host('Group1');
}
```

存档操作

`archive` 操作可在邮件网关上将原始邮件（包括所有邮件信头和收件人）保存为 `mbox` 格式的文件。此操作将使用保存邮件的日志文件名称参数。系统会在您创建过滤器时自动创建使用指定文件名的日志订用，您也可以指定现有的过滤器日志文件。过滤器和过滤器日志文件创建后，可以使用 `filters -> logconfig` 子命令编辑过滤器日志选项。

Note `logconfig` 命令是 `filters` 的子命令。有关如何使用此子命令的完整说明，请参阅[使用 CLI 管理邮件过滤器, on page 233](#)。

`mbox` 格式是标准的 UNIX 邮箱格式，而且有多种实用程序可帮助您更轻松地查看邮件。对于大多数 UNIX 系统，您可以键入 “`mail -f mbox.filename`” 来查看文件。`mbox` 格式是纯文本，因此可使用简单的文本编辑器来查看邮件的内容。

在下面的示例中，如果信封发件人与 `joesmith@yourdomain.com` 匹配，则将邮件副本保存至名为 `joesmith` 的日志：

```
logJoeSmithFilter:
if(mail-from == '^joesmith@yourdomain\\.com$')
{
archive('joesmith');
}
```

删除信头操作

`strip-header` 操作会检查邮件是否存在特定信头，并从邮件中删除这些行，然后再传送邮件。存在多个信头时，操作会删除所有信头实例（例如“接收时间：” (Received:) 信头）。

在下面的示例中，所有邮件在传送前均被删除信头 `X-DeleteMe`：

```
stripXDeleteMeFilter:
if (true)
{
strip-header('X-DeleteMe');
}
```

处理信头时，注意信头的当前值包括在处理过程中所做的更改（如使用添加、删除或修改邮件标题的过滤操作做出的更改）。有关详细信息，请参阅 [邮件信头规则和求值](#), on page 141。

插入信头操作

`insert-header` 操作可将新的信头插入到邮件中。AsyncOS 不验证插入的信头是否符合标准；必须确保生成的邮件符合互联网邮件标准。

在下面的示例中，如果在邮件中找不到信头，则插入名为 `X-Company` 且值设为 `My Company Name` 的信头：

```
addXCompanyFilter:
if (not header('X-Company'))
{
insert-header('X-Company', 'My Company Name');
}
```

`Insert-header()` 操作允许在信头文本中使用非 ASCII 字符，但信头名称必须是 ASCII（合规要求）。传输代码采用可打印的引用格式，以最大限度地提高可读性。

Note `strip-headers` 和 `insert-header` 操作可以结合使用，重写原始邮件的所有邮件信头。在某些情况下，可以使用多个相同的信头（如 接收时间: (Received:)）；而在某些情况下，多个相同的信头实例可能会困扰 MUA（如多个“主题:” (Subject:)信头）。

处理信头时，注意信头的当前值包括在处理过程中所做的更改（如使用添加、删除或修改邮件标题的过滤操作做出的更改）。有关详细信息，请参阅[邮件信头规则和求值](#), on page 141。

编辑信头文本操作

`edit-header-text` 操作支持使用正则表达式替换功能重写指定的信头文本。过滤器匹配信头中的正则表达式，并将其替换为指定正则表达式。

例如，邮件包含下列主题信头：

```
Subject: SCAN Marketing Messages
```

下列过滤器删除信头中的“SCAN”文本，同时保留文本“Marketing Messages”：

```
Remove_SCAN: if true
{
edit-header-text ( 'Subject' , '^SCAN\s*' , ' ' );
}
```

过滤器处理邮件后返回下列信头：

```
Subject: Marketing Messages
```

编辑正文文本操作

`edit-body-text()` 邮件过滤器与 `Edit-Header-Text()` 过滤器相似，但该过滤器作用于邮件正文，不是其中一个信头。

`edit-body-text()` 邮件过滤器使用下列语法，其中第一个参数是要搜索的正则表达式，第二个参数是替换文本：

```
Example: if true {
edit-body-text ("parameter 1","parameter 2");
}
```

`edit-body-text()` 邮件过滤器仅作用于邮件正文部分有关判断 MIME 部分为邮件“正文”还是邮件“附件”的详细信息，请参阅[邮件正文与邮件附件](#), on page 141。

以下示例展示 URL 从邮件中删除，并替换为文本“URL REMOVED”：

```
URL_Replaced: if true {
```

```
edit-body-text("(?i)(?:https?|ftp)://[^\s\>]+", "URL REMOVED");
}
```

以下示例展示社会保险号码从邮件正文删除，并替换为文本“XXX-XX-XXXX”：

```
ssn: if true {
edit-body-text("(?!000)(?:[0-6]\\d{2}|7(?:[0-6]\\d|7[012]))([
-]?)?!00)\\d\\d\\d\\d\\d{4}",
"XXX-XX-XXXX");
}
```

Note 此时无法在 `edit-body-text()` 过滤器中使用智能标识符。

HTML 转换操作

RFC 2822 定义了邮件的文本格式，但现在文本格式有了一定扩展（如 MIME）以便传输 RFC 2822 邮件中的其他内容。AsyncOS 现在可以使用 `html-convert()` 邮件过滤器通过以下语法将 HTML 转换为纯文本：

```
Convert_HTML_Filter:
if (true)
{
html-convert();
}
```

思科邮件过滤器将判断给定 MIME 部分属于邮件“正文”还是“附件”。`html-convert()` 过滤器仅作用于邮件正文部分。有关邮件正文和附件的详细信息，请参阅[邮件正文与邮件附件, on page 141](#)。

`html-convert()` 过滤器会根据文件格式使用不同的方法，将 HTML 从文档中删除。

如果邮件是纯文本(`text/plain`)，邮件将原样通过过滤器。如果邮件是简单的 HTML 邮件(`text/html`)，所有 HTML 标签将从邮件中删除，所产生的正文将替换 HTML 邮件。邮件中的行没有重新格式化，并且 HTML 不会显示为纯文本。如果邮件的结构是 MIME（采用多部分/备用结构），且同时包含内容相同的 `text/plain` 部分和 `text/html` 部分，过滤器将删除邮件的 `text/html` 部分，保留 `text/plain` 部分。对于其他 MIME 类型（例如多部分/混合），过滤器将删除 HTML 正文部分的 HTML 标记，并将 HTML 正文重新插入邮件。

如存在邮件过滤器，`html-convert()` 过滤器操作仅将邮件标记为需要处理，但不会立即更改邮件结构。所有处理完成后，对邮件的更改才会生效。这样便于其他过滤器操作处理修改之前的原始邮件正文。

退回配置文件操作

`bounce-profile` 操作为邮件分配预配置的退回配置文件。（请参阅[定向退回的邮件](#), on page 728。）如果邮件无法发送，则使用通过退回配置文件配置的退回选项。使用此功能将覆盖从侦听程序的配置中分配给邮件的退回配置文件（如果已分配）。

在下面的过滤器示例中，为信头为 `X-Bounce-Profile: fastbounce` 的所有外发邮件分配退回配置文件“fastbounce”：

```
fastbounce:
if (header ('X-Bounce-Profile') == 'fastbounce') {
bounce-profile ('fastbounce');
}
```

绕过反垃圾邮件系统操作

`skip-spamcheck` 操作会指示系统允许邮件绕过系统上配置的任何基于内容的反垃圾邮件过滤。如果未配置基于内容的反垃圾邮件过滤，或如果从未将邮件标记为首先进行垃圾邮件扫描，此操作不会对邮件进行处理。

以下示例允许高 IP 信誉得分的邮件绕过基于内容的反垃圾邮件过滤功能：

```
allowed_list_on_reputation:
if (reputation > 7.5)
{
skip-spamcheck();
}
```

相关主题

- [传入中继如何影响功能](#), on page 422
- [避免垃圾邮件过滤器过滤邮件网关生成的邮件](#), on page 409

绕过灰色邮件操作

如果您不想在某些邮件上应用灰色邮件操作，可使用下列邮件过滤器操作绕过这类操作：

邮件过滤器操作	说明
<code>skip-marketingcheck</code>	绕过针对营销邮件的操作
<code>skip-socialcheck</code>	绕过针对社交网络邮件的操作
<code>skip-bulkcheck</code>	绕过针对批量邮件的操作

以下示例指定在侦听程序“private_listener”上接收的邮件必须绕过针对社交网络邮件的灰色邮件操作。

```
internal_mail_is_safe:
if (recv-listener == 'private_listener')
{
skip-socialcheck();
}
```

绕过防病毒系统操作

skip-viruscheck 操作指示系统允许邮件绕过系统上配置的所有病毒防护系统。如果未配置防病毒系统，或如果从未将邮件标记为首先进行病毒扫描，此操作不会对邮件进行处理。

以下示例指定在侦听程序“private_listener”上接收的邮件应绕过反垃圾邮件和防病毒系统。

```
internal_mail_is_safe:
if (recv-listener == 'private_listener')
{
skip-spamcheck();
skip-viruscheck();
}
```

绕过文件信誉过滤和文件分析系统操作

skip-ampcheck 操作指示系统允许邮件绕过系统上配置的文件信誉过滤和文件分析。如果未配置文件信誉过滤和文件分析，或如果从未将邮件标记为首先进行文件信誉过滤和文件分析扫描，此操作不会对邮件进行处理。

以下示例指定包含 PDF 附件的邮件应绕过文件信誉过滤和文件分析。

```
skip_amp_scan:
if (attachment-filetype == 'pdf')
{
skip-ampcheck();
}
```

绕过病毒爆发过滤器扫描操作

skip-vofcheck 操作指示系统允许邮件绕过病毒爆发过滤器扫描。如果病毒爆发过滤器扫描未启用，此操作不会对邮件进行处理。

以下示例指定在侦听程序“private_listener”上接收的邮件应绕过爆发过滤器扫描。

```
internal_mail_is_safe:
```

```

if (recv-listener == 'private_listener') Outbreak Filters
{
skip-vofcheck();
}

```

添加邮件标记操作

`tag-message` 操作会在外发邮件中插入自定义术语，以便使用 DLP 策略过滤。您可以将 DLP 策略配置为仅扫描包含邮件标记的邮件。邮件标记对收件人不可见。标签名称可以包含 `[a-zA-Z0-9_-]` 字符集中字符的任意组合。

有关配置 DLP 邮件过滤策略的信息，请参阅“防数据丢失”一章。

以下示例将邮件标记插入主题中包含“`[Encrypt]`”的邮件。然后，您可以创建 DLP 策略，如果思科邮件加密可用，则该策略将在传送具有此邮件标记的邮件之前对其进行加密。

```

Tag_Message:
if (subject == '^\\[Encrypt\\]')
{
tag-message('Encrypt-And-Deliver');
}

```

添加日志条目操作

`log-entry` 操作在信息级别向文本邮件日志中插入自定义文本。文本可包含操作变量。您可以使用此操作插入用于调试的文本，以及解释邮件过滤器为何执行某一操作的信息。日志条目也将显示在邮件跟踪中。

以下示例插入了解释邮件因为涉嫌包含公司机密信息而被退回的日志条目：

```

CompanyConfidential:
if (body-contains('Company Confidential'))
{
log-entry('Message may have contained confidential information.');
```

`bounce()`;

```

}

```

添加 CEF 日志条目操作

`cef-log-entry` 操作会将自定义文本插入合并事件日志中。文本可包含操作变量。如果在配置“合并事件日志” (Consolidated Event Logs) 日志订用时，“选定日志字段” (Selected Log Fields) 中包含“自

定义日志条目” (Custom Log Entries), 则 CEF 日志条目会出现在“合并事件日志” (Consolidated Event Logs) 中。

以下示例插入一个标签为“confidential”、值为“true”的 CEF 日志条目, 该日志条目在合并事件日志中显示如下: ESACustomLogs={'confidential': ['true']}

```
CEFLogEntryExample:

if (body-contains('Company Confidential'))

{

cef-log-entry("confidential", "true");

}
```

URL 信誉操作

使用邮件中的 URL 信誉得分修改 URL 或其行为。有关重要详细信息和示例, 请参阅[防御恶意或不需要的 URL, on page 451](#)中的[修改邮件中的 URL: 在过滤器中使用 URL 信誉和 URL 类别操作, on page 461](#)

这些操作不需要规则。

在 URL 信誉操作中:

- `msg_filter_name` 为邮件过滤器的名称。
- `min_score` 和 `max_score` 是操作应用范围的最小和最大得分。适用范围包括您指定的值。

最小和最大得分必须介于 -10.0 和 10.0 之间。

- 要在信誉服务不提供得分的情况下指定操作, 请使用操作的相应“no - reputation”版本, 如下小节所示。
- `allowedlist` 为已定义 URL 列表的名称 (通过 `urllistconfig` 命令定义)。指定允许列表为可选。
- 不输入 `Preserve_signed`, 而输入 0 或 1:
 - 1 - 将此操作仅应用于未签名邮件
 - 0 - 将此操作应用于所有邮件

如不指定 `preserve_signed` 值, 操作将仅应用于未签名邮件。

相关主题

- [根据 URL 信誉将 URL 替换为文本, on page 219](#)
- [根据 URL 信誉去除 URL 中的威胁, on page 220](#)
- [根据 URL 信誉将 URL 重定向到思科安全代理, on page 220](#)

根据 URL 信誉将 URL 替换为文本

要在信誉服务提供得分时执行操作, 请执行以下操作:

使用 `url-reputation-replace` 操作。

根据 URL 信誉去除 URL 中的威胁

使用 `url-reputation-replace` 操作时，过滤器的语法为：

```
<msg_filter_name>:
if <condition>
{url-reputation-replace(<min_score>, <max_score>,' <replace_text>' , '< allowedlist>','<
Preserve_signed>');}
```

其中，`replace_text` 是要替换 URL 的文本。

要在信誉服务不提供得分时执行操作，请执行以下操作：

使用 `url-no-reputation-replace` 操作。

使用 `url-no-reputation-replace` 操作时，过滤器的语法为：

```
<msg_filter_name>:
if <condition>
{url-no-reputation-replace ('<replace_text>', '<allowedlist>', <Preserve_signed>);}
```

其中，`replace_text` 是要替换 URL 的文本。

根据 URL 信誉去除 URL 中的威胁

要在信誉服务提供得分时执行操作，请执行以下操作：

使用 `url-reputation-defang` 操作。

使用 `url-reputation-defang` 操作时，过滤器的语法为：

```
<msg_filter_name>:
if <condition>
{url-reputation-defang (<min_score>, <max_score>, '<allowedlist>', <Preserve_signed>);}
```

要在信誉服务不提供得分时执行操作，请执行以下操作：

使用 `url-no-reputation-defang` 操作。

使用 `url-no-reputation-defang` 操作时，过滤器的语法为：

```
<msg_filter_name>:
if <condition>
{url-no-reputation-defang ('<allowedlist>', <Preserve_signed>);}
```

根据 URL 信誉将 URL 重定向到思科安全代理

要在信誉服务提供得分时执行操作，请执行以下操作：

使用 `url-reputation-proxy-redirect` 操作。

使用 `url-reputation-proxy-redirect` 操作时，过滤器的语法为：

```
<msg_filter_name>:
```

```
if <condition>
{url-reputation-proxy-redirect (<min_score>, <max_score>, '<allowedlist>',
<Preserve_signed>);}

```

要在信誉服务不提供得分时执行操作，请执行以下操作：

使用 `url-no-reputation-proxy-redirect` 操作。

使用 `url-no-reputation-proxy-redirect` 操作时，过滤器的语法为：

```
<msg_filter_name>:
if <condition>
{url-no-reputation-proxy-redirect ('<allowedlist>', <Preserve_signed>);}

```

URL 类别操作

使用邮件中的 URL 类别修改 URL 或其行为。有关重要详细信息，请参阅[防御恶意或不需要的 URL, on page 451](#)中的[修改邮件中的 URL：在过滤器中使用 URL 信誉和 URL 类别操作, on page 461](#)

这些操作不需要规则。

在所有 URL 类别操作中：

- `msg_filter_name` 是邮件过滤器的名称。
- `category-name` 是 URL 类别。使用逗号分隔多个类别。要获得正确的类别名称，请查看内容过滤器中的 URL 类别条件或操作。有关类别的说明和示例，请参阅[关于 URL 类别, on page 474](#)。
- `url_allowed_list` 为已定义 URL 列表的名称（通过 `urllistconfig` 命令定义）。
- `unsigned-only`：输入 0 或 1。
 - 1 - 将此操作仅应用于未签名邮件
 - 0 - 将此操作应用于所有邮件

相关主题

- [根据 URL 类别将 URL 替换为文本, on page 221](#)
- [基于 URL 类别去除 URL 中的威胁, on page 222](#)
- [根据 URL 类别将 URL 重定向到思科安全代理, on page 222](#)

根据 URL 类别将 URL 替换为文本

使用 `url-category-replace` 操作时，过滤器的语法为：

```
<msg_filter_name>:
if <condition>
url-category-replace ([ '<category-name1>' , '<category-name2>' , ...,
'<category-name3>' ], '<replacement-text>' , '<url_allowed_list>' , <unsigned-only>);

```

其中，`replacement-text` 是要替换 URL 的文本。

基于 URL 类别去除 URL 中的威胁

使用 `url-category-defang` 操作时，过滤器的语法为：

```
<msg_filter_name>:
if <condition>
url-category-defang([ '<category-name1>' , '<category-name2>' , ..., '<category-name3>' ],
' <url_allowed_list>' , <unsigned-only>);
```

根据 URL 类别将 URL 重定向到思科安全代理

使用 `url-category-proxy-redirect` 操作时，过滤器的语法为：

```
<msg_filter_name>:
if <condition>
url-category-proxy-redirect([ '<category-name1>' , '<category-name2>' , ...,
' <category-name3>' ], ' <url_allowed_list>' , <unsigned-only>);
```

无操作

无操作操作执行 `no-op` 或 `no` 操作。如果您不想在邮件过滤器使用通知、隔离或丢弃等其他操作，可以使用此操作。例如，如要了解所创建的新邮件过滤器的行为，您可以使用无操作操作。在邮件过滤器可用后，可以使用“邮件过滤器报告” (Message Filters report) 页面监控新邮件过滤器的行为，并根据需要优化过滤器。

以下示例展示如何使用邮件过滤器中的无操作操作。

```
new_filter_test: if header-repeats ('subject', X, 'incoming') {no-op();}
```

伪造邮件检测操作

系统会从伪造邮件中去掉“发件人：”信头，并将其替换为“信封发件人”。

以下邮件过滤器会将邮件中的“发件人：”信头与词典中的术语进行比较，如果内容词典中的某术语的匹配分数大于或等于 70，则邮件过滤器会删除“发件人：”信头并将其替换为信封发件人。

```
FED_CF: if (forged-email-detection("Execs", 70)) { fed("from", ""); }
```

附件扫描

邮件网关使用内容扫描程序来删除邮件中不符合公司策略的附件，同时仍然保留传送原始邮件的能力。

您可以根据附件的特定文件类型、指纹或附件的内容，过滤附件。使用指纹确定附件的确切类型可防止用户将恶意附件扩展名（例如，`.exe`）重命名为常用的扩展名（例如，`.doc`），借此绕过附件过滤器。

扫描附件内容时，内容扫描程序将从附件文件中提取数据，搜索正则表达式。它会检查附件文件中的数据 and 元数据。如果扫描 Excel 或 Word 文档，附件扫描引擎还可以检测以下类型的嵌入式文件：.exe、.dll、.bmp、.tiff、.pcx、.gif、.jpeg、.png 以及 Photoshop 图像。

邮件网关中的内容扫描程序可以对以下存档文件格式执行内容扫描：

- ACE 存档
- ALZ 存档
- Apple 磁盘映像
- ARJ 存档
- bzip2 存档
- EGG 存档
- GNU Zip
- ISO 磁盘映像
- Java 存档
- LZH
- Microsoft Cabinet 存档
- RAR 多部分文件
- RedHat 软件包管理器存档
- Roshal 存档 (RAR)
- Unix AR 存档
- UNIX 压缩存档
- UNIX cpio
- UNIX Tar
- XZ 存档
- Zip 存档
- 7-Zip
- ARC

Note 您可以在 Web 界面中使用**安全服务 (Security Services) > 扫描行为 (Scan Behavior)** 页面来查看与内容扫描程序相关的文件的详细信息，也可以在 CLI 中使用 `contentscannerstatus` 命令来查看。这些文件将使用更新服务器自动更新。如果您要手动更新这些文件，请参阅[配置扫描行为, on page 255](#)。

相关主题

- [用于扫描附件的邮件过滤器, on page 224](#)
- [图像分析, on page 225](#)
- [配置图像分析扫描引擎, on page 225](#)
- [将邮件过滤器配置为根据图像分析结果执行操作, on page 227](#)
- [通知, on page 229](#)
- [附件扫描邮件过滤器示例, on page 229](#)

用于扫描附件的邮件过滤器

下表描述的邮件过滤器操作是非最终操作。（附件被删除，邮件处理继续。）

可选注释是添加到邮件中的文本，与脚注非常相似，而且可以包含邮件过滤器操作变量（请参阅[附件扫描邮件过滤器示例, on page 229](#)）。

Table 28: 用于过滤附件的邮件过滤器操作

操作	语法	说明
按名称删除附件	<pre>drop-attachments-by-name (<regular expression >[, <optional comment >])</pre>	删除邮件中文件名与给定正则表达式匹配的所有附件。如果存档文件附件 (zip、tar) 包含匹配的文件，也将丢弃这些附件。请参阅 附件扫描邮件过滤器示例, on page 229 。
按类型丢弃附件	<pre>drop-attachments-by-type (<MIME type >[, <optional comment >])</pre>	丢弃邮件中 MIME 类型的所有附件（按给定 MIME 类型或文件扩展名判断）。如果存档文件附件 (zip、tar) 包含匹配的文件，也将丢弃这些附件。
按文件类型丢弃附件	<pre>drop-attachments-by-filetype (<fingerprint name >[, <optional comment >])</pre>	丢弃邮件中匹配给定文件“指纹”的所有附件。如果存档文件附件 (zip、tar) 包含匹配的文件，也将丢弃这些附件。
按 MIME 类型删除附件	<pre>drop-attachments-by-mimetype (<MIME type >[, <optional comment >])</pre>	丢弃邮件中给定 MIME 类型的所有附件。此操作不会尝试按文件扩展名确定 MIME 类型，因此也不会检查存档的内容。
按大小丢弃附件	<pre>drop-attachments-by-size (<number >[, <optional comment >])</pre>	丢弃邮件中按原始编码形式等于或大于指定大小（以字节为单位）的所有附件。请注意，对于存档或压缩文件，此操作不会检查解压缩后的大小，而是附件自身的实际大小。

操作	语法	说明
附件扫描	<pre>drop-attachments-where-contains (<regular expression >[, <optional comment >])</pre>	删除邮件中包含正则表达式的所有附件。如果存档文件（zip、rar）包含的任何文件与正则表达式模式匹配，则存档文件将被丢弃。
按词典匹配删除附件	<pre>drop-attachments-where-dictionary -match(<dictionary name>)</pre>	此过滤器操作将根据词典术语匹配删除附件。如果 MIME 部分中的术语被视为词典术语的附件匹配（且达到用户定义的阈值），则从邮件中删除附件。请参阅 附件扫描邮件过滤器示例, on page 229 。

图像分析

某些邮件包含可能需要扫描是否包含不当内容的图像。使用图像分析引擎搜索邮件中的不当内容。

图像分析器使用测量图像属性的算法来确定不适当内容的可能性。这些算法可以检测图像中的形状和颜色面板。分析器可以识别图像中的形状类型以及任何肤色相对于图像中其他颜色的百分比，以帮助识别不适当的内容。肤色颜色百分比比较高的图像更有可能是不适当的内容。这些算法不会以任何方式进行区分。

图像分析不用于补充或取代您的防病毒和反垃圾邮件扫描引擎。其目的是通过识别邮件中的不当内容促进图像的合理应用。使用图像分析扫描引擎隔离和分析邮件，并检测趋势。

配置邮件网关进行图像分析后，可以使用图像分析过滤器规则处理可疑或不适当的邮件。图像扫描支持扫描以下类型的附加文件：BMP、JPG、TIF、PNG、GIF、TGA 和 PCX。

扫描图像附件时，思科指纹确定文件类型，图像分析器使用算法分析图像内容。如果图像嵌入在另一个文件中，则内容扫描程序会提取该文件。图像分析判定在完整邮件基础上得出判定结果。如果邮件不包括任何图像，邮件的分数为“0”，与“正常”判定对应。因此，不含任何图像的邮件将收到“正常”判定。

配置图像分析扫描引擎

通过 GUI 启用图像分析：

Procedure

步骤 1 依次转到安全服务 (Security Services) > IronPort 图像分析 (IronPort Image Analysis)。

步骤 2 点击启用 (Enable)。

屏幕随即显示成功消息，并显示判定设置。

图像分析过滤器规则支持用户根据以下判定确定要执行哪些操作：

- **正常**：图像不包含不恰当的内容。图像分析判定在完整邮件基础上得出判定结果，因此，不含任何图像的邮件将得到“正常”判定。
- **可疑**：图像可能包含不恰当的内容。
- **不恰当**：图像包含不恰当的内容。

这些判定是表示图像分析器算法分配用于确定存在不恰当内容的可能性的数值。

建议使用以下值：

- 正常：0 - 49
- 可疑：50 - 74
- 不恰当：75 - 100
- [微调图像分析设置, on page 226](#)

What to do next

可以通过配置灵敏度设置优化图像扫描，帮助减少误报的数量。例如，如果发现收到误报，可以降低灵敏度设置。或者，相反，如果发现图像扫描漏掉不适当的内容，可能需要设置更高的灵敏度。灵敏度设置是介于 0（无灵敏度）和 100（高度敏感）之间的值。建议使用默认灵敏度设置 65。

相关主题

- [微调图像分析设置, on page 226](#)

微调图像分析设置

Procedure

步骤 1 依次转到安全服务 (Security Services) > IronPort 图像分析 (IronPort Image Analysis)。

步骤 2 点击编辑设置 (Edit Settings)。

步骤 3 配置图像分析敏感度设置。建议使用默认灵敏度设置 65。

步骤 4 配置正常、可疑和不恰当判定的设置。

配置值范围时，请确保值不重叠，且为整数。

步骤 5 或者，将 AsyncOSsyncOS 配置为不扫描未达到最低大小要求的图像（推荐）。默认情况下，为 100 像素的图像配置此设置。扫描小于 100 像素的图像有时可能会产生误报。

您还可以在 CLI 中使用 `imageanalysisconfig` 命令启用图像分析。

- [查看特定邮件的判定分数, on page 227](#)
-

What to do next

相关主题

- [查看特定邮件的判定分数, on page 227](#)

查看特定邮件的判定分数

要查看特定邮件的判定分数，您可以查看邮件日志。邮件日志可显示图像名称或文件名、特定邮件附件的得分。此外，日志还将列出文件中的图像是否可以扫描的信息。注意，日志中的信息介绍每个邮件附件的结果，而不是每个图像的结果。例如，如果邮件的压缩文件附件中包含 JPEG 图像，日志条目将包含压缩文件的名称，而不是 JPEG 图像的名称。此外，如果压缩文件中包括多个图像，日志条目将列出所有图像的最高得分。不可扫描的注释可表明是否有任何图像不可扫描。

日志不介绍得分如何转换为特定判定（正常、可疑或不恰当）的信息。但是，您可以使用邮件日志跟踪特定邮件的传送，因此可根据对邮件执行的操作确定邮件是否包含不当或可疑图像。

例如，下面的邮件日志显示邮件过滤器规则根据图像分析扫描结果丢弃了附件：

```
Thu Apr 3 08:17:56 2009 Debug: MID 154 IronPort Image Analysis: image 'Unscannable.jpg' is unscannable.
```

```
Thu Apr 3 08:17:56 2009 Info: MID 154 IronPort Image Analysis: attachment 'Unscannable.jpg' score 0 unscannable
```

```
Thu Apr 3 08:17:56 2009 Info: MID 6 rewritten to MID 7 by drop-attachments-where-image-verdict filter 'f-001'
```

```
Thu Apr 3 08:17:56 2009 Info: Message finished MID 6 done
```

将邮件过滤器配置为根据图像分析结果执行操作

启用图像分析后，必须创建对不同邮件判定执行不同操作的邮件过滤器。例如，您可能希望传送正常判定的邮件，而对判断含有不恰当内容的邮件进行隔离。

Note 思科建议您不要丢弃或退回判定为不恰当或可疑的邮件。相反，请将违规邮件副本发送到隔离区，以便开展后期审查和深度趋势分析。

以下过滤器显示如果内容不当或可疑邮件将被标记：

```
image_analysis: if image-verdict == "inappropriate" {  
  strip-header("Subject");  
  insert-header("Subject", "[inappropriate image] $Subject");  
}  
  
else {  
  
  if image-verdict == "suspect" {
```

```
strip-header("Subject");

insert-header("Subject", "[suspect image] $Subject");

}

}
```

相关主题

- [创建内容过滤器根据图像分析判定删除附件, on page 228](#)

创建内容过滤器根据图像分析判定删除附件

启用图像分析后，您可以创建内容过滤器根据图像分析判定删除附件，或者您可以将过滤器配置为根据不同的邮件判定执行不同的操作。例如，您可能决定隔离包含不恰当内容的邮件。

要根据图像分析判定删除附件，请执行以下操作：

Procedure

-
- 步骤 1** 依次点击“邮件策略” (Mail Policies) > “传入内容过滤器” (Incoming Content Filters)。
 - 步骤 2** 点击“添加过滤器” (Add Filter)。
 - 步骤 3** 输入内容过滤器的名称。
 - 步骤 4** 在“操作” (Actions) 下，点击添加操作 (Add Action)。
 - 步骤 5** 在“按文件信息删除附件” (Strip Attachment by File Info) 下，点击图像分析判定如下 (**Image Analysis Verdict is**):
 - 步骤 6** 从以下图像分析判定中选择：
 - 可疑
 - 不恰当
 - 可疑或不适当
 - 不可扫描
 - 正常
-

配置基于图像分析判定的操作

配置基于图像分析判定的操作：

Procedure

-
- 步骤 1** 依次点击“邮件策略” (Mail Policies) > “传入内容过滤器” (Incoming Content Filters)。
 - 步骤 2** 点击“添加过滤器” (Add Filter)。

步骤 3 输入内容过滤器的名称。

步骤 4 在“条件” (Conditions) 下，点击添加条件 (Add Condition)。

步骤 5 在“附件文件信息” (Attachment File Info) 下，点击图像分析判定 (Image Analysis Verdict)。

步骤 6 选择以下其中一个判定：

- 可疑
- 不恰当
- 可疑或不适当
- 不可扫描
- 正常

步骤 7 点击添加操作 (Add Action)。

步骤 8 选择根据图像分析判定对邮件执行的操作。

步骤 9 提交并确认更改。

通知

使用附件过滤器规则时，可使用 GUI 中的“文本资源” (Text Resources) 页面或 `textconfig` CLI 命令配置自定义通知文本作为文本资源。通知模板支持非 ASCII 字符（创建模板时系统会提示选择编码）。

在下面的示例中，先使用 `textconfig` 命令创建可插入通知邮件正文的 `strip.mp3` 通知模板。随后创建附件过滤器规则，这样，当从邮件中删除 `.mp3` 文件时，系统会向预设收件人发送通知邮件，告知 `.mp3` 文件已被删除。

```
drop-mp3s:
if (attachment-type == '*/mp3')
{ drop-attachments-by-filetype('Media');
notify ('$EnvelopeRecipients', 'Your mp3 has been removed', '$EnvelopeFrom',
'strip.mp3');
}
```

有关详细信息，请参阅 [通知和通知并抄送操作, on page 206](#)。

附件扫描邮件过滤器示例

以下示例展示在附件上执行的操作：

- [插入信头, on page 230](#)
- [按文件类型丢弃附件, on page 230](#)
- [按词典匹配删除附件, on page 232](#)

- [隔离受保护的附件, on page 232](#)
- [检测未受保护的附件, on page 232](#)

插入信头

在这些示例中，AsyncOS 会在附件包含指定内容时插入信头。

在以下示例中，系统对邮件中的所有附件进行关键字扫描。如果所有附件都包含关键字，插入自定义 X-Header：

```
attach_disclaim:
if (every-attachment-contains('[DD]isclaimer') ) {
insert-header("X-Example-Approval", "AttachOK");
}
```

在下面的示例中，系统对附件进行二进制数据模式扫描。过滤器使用 `attachment-binary-contains` 过滤器规则搜索表示 PDF 文档已加密的模式。如果二进制数据中存在模式，则插入自定义信头：

```
match_PDF_Encrypt:
if (attachment-filetype == 'pdf' AND
attachment-binary-contains('/Encrypt')){
strip-header ('Subject' );
insert-header ( 'Subject' , '[Encrypted] $Subject' );
}
```

按文件类型丢弃附件

在以下示例中，系统从邮件中删除“可执行程序”组附件（.exe、.dll 和 .scr）、在邮件中添加文本，同时列出被删除文件的文件名（使用 `$dropped_filename` 操作变量）。注意，`drop-attachments-by-filetype` 操作将检查附件，并根据文件的指纹删除附件，而不是只根据三个字母的文件扩展名。另外，可以指定单个文件类型（“mpeg”），也可以引用所有文件类型对象（“Media”）：

```
strip_all_exes: if (true) {
drop-attachments-by-filetype ('Executable', "Removed attachment:
$dropped_filename");
}
```

在下面的示例中，系统从信封发件人不属于域 `example.com` 的邮件中删除同一“可执行程序”组附件（.exe、.dll 以及 .scr）。

```
strip_inbound_exes: if (mail-from != "@example\\.com$") {
drop-attachments-by-filetype ('Executable');
}
```

在以下示例中，将从其信封发件人不在域 `example.com` 内的邮件中删除文件类型的特定成员（“wmf”）以及附件的同一“可执行文件”组（`.exe`、`.dll` 和 `.scr`）。

```
strip_inbound_exes_and_wmf: if (mail-from != "@example\\.com$") {
drop-attachments-by-filetype ('Executable');
drop-attachments-by-filetype ('x-wmf');
}
```

在以下示例中，系统添加了更多附件名称，对“可执行程序”预定义附件组进行了扩展。（注意，此操作不检查附件的文件类型。）

```
strip_all_dangerous: if (true) {
drop-attachments-by-filetype ('Executable');
drop-attachments-by-name('(?!i)\\.\\.(cmd|pif|bat)$');
}
```

`drop-attachments-by-name` 操作支持非 ASCII 字符。

Note `drop-attachments-by-name` 操作将根据从 MIME 信头捕获的文件名匹配正则表达式。从 MIME 信头中捕获的文件名可能包含行尾空格。

在下面的示例中，如果附件不是 `.exe` 可执行程序类型，邮件将被丢弃。但是，如果至少有一个文件类型属于过滤类型的附件，过滤器便会对邮件执行操作。例如，下列过滤器会删除附件类型不是 `.exe` 文件类型的所有邮件：

```
exe_check: if (attachment-filetype != "exe") {
drop();
}
```

如果一封邮件包含多个附件，那么如果至少一个附件为 `.exe` 文件，邮件网关便会删除该邮件，即使其他附件不是 `.exe` 文件。

按词典匹配删除附件

`drop-attachments-where-dictionary-match` 操作将根据词典术语匹配删除附件。如果 MIME 部分中的术语被视为词典术语的附件匹配（且达到用户定义的阈值），则从邮件中删除附件。以下示例展示如果在附件中检测到“`secret_words`”词典中的词语将丢弃附件。注意，匹配的阈值设为一：

```
Data_Loss_Prevention: if (true) {  
  
  drop-attachments-where-dictionary-match("secret_words", 1);  
  
}
```

隔离受保护的附件

`attachment-protected` 过滤器测试邮件中的任何附件是否受密码保护。您可以在传入邮件上使用此过滤器，确保附件可以扫描。根据定义，包含一个加密对象和未加密对象的压缩文件将被视为受保护。同样，未设打开密码的 PDF 文件不被视为受保护，即使使用密码限制复制或打印。以下示例展示受保护附件被发送到“策略” (Policy) 隔离区：

```
quarantine_protected:  
  
if attachment-protected  
  
{  
  
  quarantine("Policy");  
  
}
```

检测未受保护的附件

`attachment-unprotected` 过滤器测试邮件中的任何附件是否不受密码保护。此邮件过滤器是对 `attachment-protected` 过滤器的补充。您可以在外发邮件上使用此过滤器，检测未受保护的外发邮件。以下示例展示 AsyncOS 在外发侦听程序上检测未受保护的附件，并隔离邮件：

```
quarantine_unprotected:  
  
if attachment-unprotected  
  
{  
  
  quarantine("Policy");  
  
}
```

使用邮件过滤器检测邮件附件中的恶意文件

例如，使用以下邮件过滤器规则语法检测被 ETF 引擎归类为恶意的邮件附件中的文件，并对此类邮件执行适当的操作。

语法:

```
Strip_malicious_files: if (file-hash-etf-rule (['etf_source1'], <'file_hash_exception_list'>))
{ file-hash-etf-strip-attachment-action (['etf_source1'], <'file_hash_exception_list'>,
"file stripped from message attachment"); }
```

其中:

- 'file-hash-etf-rule' 是附件文件信息邮件过滤器规则
- 'etf_source1' 是用于根据文件散列检测邮件中的恶意文件的 ETF 源。
- 'file_hash_exception_list' 是文件散列例外列表的名称。如果不存在文件散列例外列表，它将显示为 ""。
- 'file-hash-etf-strip-attachment-action' 是要应用于包含恶意文件的邮件的操作名称。

在以下示例中，如果邮件包含 ETF 引擎检测为恶意的邮件附件，则该附件将被删除。

```
Strip_Malicious_Attachment: if (true) {file-hash-etf-strip-attachment-action
(['threat_feed_source'], "", "Malicious message attachment has been stripped from
the message.");}
```

使用 CLI 管理邮件过滤器

您可以使用 CLI 添加、删除、激活和停用、导入和导出邮件过滤器，并设置邮件过滤器的日志记录选项。下表汇总了可用的命令和子命令。下表汇总了可用的命令和子命令。

Table 29: 邮件过滤器子命令

语法	说明
filters	主命令。此命令是交互式的；需要您提供更多信息（例如，new、delete、import）。
new	创建新过滤器。如果没有指定位置，过滤器将追加到当前序列末尾。否则，该过滤器将插入到序列中的特定位置。有关详细信息，请参阅 创建新的邮件过滤器, on page 235 。
delete	按名称或按序列号删除过滤器。有关详细信息，请参阅 删除邮件过滤器, on page 235 。
move	重新排列现有过滤器。有关详细信息，请参阅 创建新的邮件过滤器, on page 235 。
set	将过滤器设置为活动或非活动状态。有关详细信息，请参阅 创建新的邮件过滤器, on page 235 。
import	将当前的过滤器集合替换为文件中存储的新集合（邮件网关的 /configuration 目录）。有关详细信息，请参阅 创建新的邮件过滤器, on page 235 。
export	将当前的过滤器集合导出至文件（邮件网关的 /configuration 目录）。有关详细信息，请参阅 导出邮件过滤器, on page 239 。

语法	说明
list	列出一个或多个过滤器的相关信息。有关详细信息，请参阅 显示邮件过滤器列表, on page 239 。
detail	打印指定过滤器的详细信息，包括过滤器规则自身的正文。有关详细信息，请参阅 显示邮件过滤器详细信息, on page 240 。
logconfig	进入过滤器的 <code>logconfig</code> 子菜单，从而可以使用 <code>archive()</code> 过滤器操作编辑日志订用。有关详细信息，请参阅 配置过滤器日志订用, on page 240 。

Note 必须发出 `commit` 命令，过滤器才能生效。

参数的三种类型如下：

Table 30: 过滤器管理参数

<i>seqnum</i>	根据过滤器在过滤器列表中的位置表示过滤器的整数。例如， <i>seqnum 2</i> 表示列表中的第二个过滤器。
<i>filename</i>	过滤器的口语化名称。
<i>range</i>	可以使用 X-Y 形式的范围表示多个过滤器，其中 X 和 Y 分别是表示范围的第一个和最后一个 <i>seqnums</i> 。例如，2-4 表示第二、第三和第四个位置的过滤器。可以省略 X 或 Y 表示开放列表。例如，-4 表示前四个过滤器，2- 表示除第一个过滤器之外的所有过滤器。您还可以使用关键字 <code>all</code> 表示过滤器列表中的所有过滤器。

相关主题

- [创建新的邮件过滤器, on page 235](#)
- [删除邮件过滤器, on page 235](#)
- [移动邮件过滤器, on page 235](#)
- [激活和停用邮件过滤器, on page 236](#)
- [导入预策略过滤器, on page 239](#)
- [导出邮件过滤器, on page 239](#)
- [查看非 ASCII 字符集, on page 239](#)
- [显示邮件过滤器列表, on page 239](#)
- [显示邮件过滤器详细信息, on page 240](#)
- [配置过滤器日志订用, on page 240](#)
- [更改邮件编码, on page 241](#)
- [示例邮件过滤器, on page 243](#)

创建新的邮件过滤器

```
new [seqnum|filename|last]
```

指定新过滤器的插入位置。如果省略位置或提供关键字 `last`，输入的过滤器将追加到过滤器列表末尾。序列号之间不允许有间隔；不允许输入不在当前列表范围内的 `seqnum`。如果输入未知的 `filename`，系统将提示您输入有效的 `filename`、`seqnum` 或 `last`。

输入过滤器后，可以手动输入过滤器脚本。完成输入后，在脚本行中输入句点(.)可自行终止输入。

以下条件可能会导致错误：

- 序列号不在当前序列号范围内。
- 过滤器的 `filename` 不唯一。
- 过滤器的 `filename` 为保留字。
- 过滤器存在语法错误。
- 过滤器具有引用不存在的系统资源（如接口）的操作。

删除邮件过滤器

```
delete [seqnum|filename|range]
```

删除标识的过滤器。

以下条件可能会导致错误：

- 不存在使用指定名称的过滤器。
- 不存在使用指定序列号的过滤器。

移动邮件过滤器

```
move [seqnum|filename|range]seqnum|last]
```

将第一个参数标识的过滤器移动到第二个参数标识的位置。如果第二个参数是关键字 `last`，过滤器将移至过滤器列表的末尾。如果要移动多个过滤器，它们的相对顺序保持不变。

以下条件可能会导致错误：

- 不存在使用指定名称的过滤器。
- 不存在使用指定序列号的过滤器。
- 序列号不在当前序列号范围内。
- 移动不会导致序列发生变化。

激活和停用邮件过滤器

指定邮件过滤器的状态有活动和非活动，以及有效和无效之分。仅当邮件过滤器处于活动且有效状态时，才能处理邮件。可以使用 CLI 将现有过滤器从活动状态改为非活动状态（以及改回原来状态）。如果过滤器引用的侦听程序或接口不存在（或已被删除），过滤器无效。

Note 您可以根据过滤器的语法判断过滤器是否处于非活动状态；AsyncOS 会将不活动过滤器的过滤器名称后面的冒号改为感叹号。如果在输入或导入过滤器时使用此语法，AsyncOS 会将过滤器标记为非活动状态。

例如，输入以下名为“filterstatus”的良性过滤器。然后使用 `filter -> set` 子命令将其设为非活动状态。请注意，显示该过滤器的详细信息时，冒号已改为感叹号（并已在下文示例中用粗体表示）。

```
mail3.example.com> filters

Choose the operation you want to perform:

- NEW - Create a new filter.

- IMPORT - Import a filter script from a file.

[ ]> new

Enter filter script. Enter '.' on its own line to end.

filterstatus: if true(skip-filters());
.

1 filters added.

Choose the operation you want to perform:

- NEW - Create a new filter.

- DELETE - Remove a filter.

- IMPORT - Import a filter script from a file.

- EXPORT - Export filters to a file

- MOVE - Move a filter to a different position.

- SET - Set a filter attribute.

- LIST - List the filters.

- DETAIL - Get detailed information on the filters.

- LOGCONFIG - Configure log subscriptions used by filters.

- ROLLOVERNOW - Roll over a filter log file.

[ ]> list

Num Active Valid Name
```

```
1 Y Y filterstatus

Choose the operation you want to perform:

- NEW - Create a new filter.

- DELETE - Remove a filter.

- IMPORT - Import a filter script from a file.

- EXPORT - Export filters to a file

- MOVE - Move a filter to a different position.

- SET - Set a filter attribute.

- LIST - List the filters.

- DETAIL - Get detailed information on the filters.

- LOGCONFIG - Configure log subscriptions used by filters.

- ROLLOVERNOW - Roll over a filter log file.

[]> set

Enter the filter name, number, or range:

[all]> all

Enter the attribute to set:

[active]> inactive

1 filters updated.

Choose the operation you want to perform:

- NEW - Create a new filter.

- DELETE - Remove a filter.

- IMPORT - Import a filter script from a file.

- EXPORT - Export filters to a file

- MOVE - Move a filter to a different position.

- SET - Set a filter attribute.

- LIST - List the filters.

- DETAIL - Get detailed information on the filters.

- LOGCONFIG - Configure log subscriptions used by filters.

- ROLLOVERNOW - Roll over a filter log file.

[]> detail

Enter the filter name, number, or range:

[]> all
```

```

Num Active Valid Name

1 N Y filterstatus

filterstatus! if (true) {

skip-filters();

}

Choose the operation you want to perform:

- NEW - Create a new filter.

- DELETE - Remove a filter.

- IMPORT - Import a filter script from a file.

- EXPORT - Export filters to a file

- MOVE - Move a filter to a different position.

- SET - Set a filter attribute.

- LIST - List the filters.

- DETAIL - Get detailed information on the filters.

- LOGCONFIG - Configure log subscriptions used by filters.

- ROLLOVERNOW - Roll over a filter log file.

[]>

```

相关主题

- [激活或停用邮件过滤器, on page 238](#)

激活或停用邮件过滤器

```
set [seqnum|filename|range] active|inactive
```

将标识的过滤器设为给定状态。有效的状态包括：

- 活动：将选定过滤器的状态设为活动。
- 非活动：将选定过滤器的状态设为非活动。

以下条件可能会导致错误：

- 不存在使用指定 *filename* 的过滤器。
- 不存在使用指定序列号的过滤器。

Note 您可以根据语法判断过滤器是否处于非活动状态；标签（过滤器的名称）后面的冒号改为感叹号 (!)。从 CLI 手动输入或导入的包含此语法的过滤器将自动被标记为非活动。例如，系统将显示 `mailfrompm!`，不显示 `mailfrompm:`。

导入预策略过滤器

```
import filename
```

包含要处理的过滤器的文件的名称。如果通过 `interfaceconfig` 命令启用了对接口的 FTP/SCP 访问，则该文件必须处于设备上的 FTP/SCP 根目录的配置目录中。系统将对文件进行解析，并报告所有错误。导入的过滤器将替换当前过滤器集中的所有过滤器。有关详细信息，请参阅[FTP、SSH 和 SCP 访问, on page 1319](#)。考虑导出当前过滤器列表（请参阅[导出邮件过滤器, on page 239](#)），然后在导入前编辑该文件。

导入邮件过滤器时，系统会提示您选择使用的编码。

以下条件可能会导致错误：

- 文件不存在。
- 过滤器的名称不唯一。
- 过滤器的 `filename` 为保留字。
- 过滤器存在语法错误。
- 过滤器具有引用不存在的系统资源（如接口）的操作。

导出邮件过滤器

```
export filename[seqnum|filename|range]
```

将现有过滤器集合的格式化版本输入到文件中（位于邮件网关 FTP/SCP 根目录的配置目录）。有关详细信息，请参阅[FTP、SSH 和 SCP 访问, on page 1319](#)。

导出邮件过滤器时，系统会提示您选择使用的编码。

以下条件可能会导致错误：

- 不存在使用指定名称的过滤器。
- 不存在使用指定序列号的过滤器。

查看非 ASCII 字符集

系统将使用 UTF-8 编码在 CLI 中显示包含非 ASCII 字符的过滤器。如果您的终端/显示器不支持 UTF-8，则无法读取过滤器。

管理过滤器中非 ASCII 字符的最佳方法是在文本文件中编辑过滤器，然后将该文本文件导入（参阅[导入预策略过滤器, on page 239](#)）邮件网关。

显示邮件过滤器列表

```
list [seqnum|filename|range]
```

在表格中显示所标识过滤器的汇总信息，不打印过滤器正文。显示的信息包括：

- 过滤器名称
- 过滤器序列号

- 过滤器的活动/非活动状态
- 过滤器的有效/无效状态

以下条件可能会导致错误:

- 范围格式无效。

显示邮件过滤器详细信息

```
detail [seqnum|filtname|range]
```

提供所标识过滤器的完整信息，包括过滤器正文和任何其他状态信息。

配置过滤器日志订用

```
logconfig
```

输入相应的子菜单，为 `archive()` 操作生成的邮箱文件配置过滤器日志选项。这些选项与常规 `logconfig` 命令使用的选项非常相似，但日志只能通过添加或删除引用日志的过滤器来创建或删除。

过滤器日志订用具有以下默认值，可使用 `logconfig` 子命令进行修改:

- 检索方法 - FTP 轮询
- 文件大小 - 10MB
- 最大文件数 - 10

有关详细信息，请参阅“日志记录”一章。

```
mail3.example.com> filters
```

```
Choose the operation you want to perform:
```

- NEW - Create a new filter.
- DELETE - Remove a filter.
- IMPORT - Import a filter script from a file.
- EXPORT - Export filters to a file
- MOVE - Move a filter to a different position.
- SET - Set a filter attribute.
- LIST - List the filters.
- DETAIL - Get detailed information on the filters.
- LOGCONFIG - Configure log subscriptions used by filters.
- ROLLOVERNOW - Roll over a filter log file.

```
[> logconfig
```

```
Currently configured logs:
```

```
1. "joesmith" Type: "Filter Logs" Retrieval: FTP Poll
Choose the operation you want to perform:
- EDIT - Modify a log setting.

[ ]> edit
Enter the number of the log you wish to edit.

[ ]> 1
Choose the method to retrieve the logs.

1. FTP Poll
2. FTP Push
3. SCP Push

[1]> 1
Please enter the filename for the log:
[joesmith.mbox]>
Please enter the maximum file size:
[10485760]>
Please enter the maximum number of files:
[10]>
Currently configured logs:

1. "joesmith" Type: "Filter Logs" Retrieval: FTP Poll
Enter "EDIT" to modify or press Enter to go back.

[ ]>
```

更改邮件编码

您可以使用 `localeconfig` 命令设置 AsyncOS 在邮件处理过程中修改邮件标题和页脚编码的行为。

```
example.com> localeconfig
```

```
Behavior when modifying headers: Use encoding of message body
Behavior for untagged non-ASCII headers: Impose encoding of message body
Behavior for mismatched footer or heading encoding: Try both body and footer or heading
encodings
Behavior when decoding errors found: Disclaimer is displayed as inline content and the
message body is added as an attachment.
```

```
Choose the operation you want to perform:
- SETUP - Configure multi-lingual settings.
[ ]> setup
```

```
If a header is modified, encode the new header in the same encoding as the message body?
```

(Some MUAs incorrectly handle headers encoded in a different encoding than the body. However, encoding a modified header in the same encoding as the message body may cause certain characters in the modified header to be lost.) [Y]>

If a non-ASCII header is not properly tagged with a character set and is being used or modified, impose the encoding of the body on the header during processing and final representation of the message?
(Many MUAs create non-RFC-compliant headers that are then handled in an undefined way. Some MUAs handle headers encoded in character sets that differ from that of the main body in an incorrect way. Imposing the encoding of the body on the header may encode the header more precisely. This will be used to interpret the content of headers for processing, it will not modify or rewrite the header unless that is done explicitly as part of the processing.) [Y]>

Disclaimers (as either footers or headings) are added in-line with the message body whenever possible. However, if the disclaimer is encoded differently than the message body, and if imposing a single encoding will cause loss of characters, it will be added as an attachment. The system will always try to use the message body's encoding for the disclaimer. If that fails, the system can try to edit the message body to use an encoding that is compatible with the message body as well as the disclaimer. Should the system try to re-encode the message body in such a case? [Y]>

If the disclaimer that is added to the footer or header of the message generates an error when decoding the message body, it is added at the top of the message body. This prevents you to rewrite a new message content that must merge with the original message content and the header/footer-stamp. The disclaimer is now added as an additional MIME part that displays only the header disclaimer as an inline content, and the rest of the message content is split into separate email attachments. Should the system try to ignore such errors when decoding the message body? [N]>

Behavior when modifying headers: Use encoding of message body
Behavior for untagged non-ASCII headers: Impose encoding of message body
Behavior for mismatched footer or heading encoding: Try both body and footer or heading encodings
Behavior when decoding errors found: Disclaimer is displayed as inline content and the message body is added as an attachment.

Choose the operation you want to perform:
- SETUP - Configure multi-lingual settings.
[]>

第一个提示符判断，是否应在邮件信头更改（例如，通过过滤器更改）后修改邮件信头的编码，以匹配邮件正文。

第二个提示符控制信头未使用正确的字符集标记时，邮件网关是否应对邮件信头应用邮件正文的编码。

第三个提示符用于配置免责声明标记（和多编码）在邮件正文中的应用。有关详细信息，请参阅“文本资源”一章中的“免责声明标记和多编码”部分。

第四个提示用于配置免责声明标记的行为（如果系统在邮件正文解码期间生成了错误）。如果选择“是”（Yes），则系统将忽略解码错误并标记免责声明。如果选择“否”（No），则免责声明文本将作为附件添加到邮件中。

示例邮件过滤器

在下面的示例中，使用 `filter` 命令创建了三个新过滤器：

- 第一个过滤器名为 `big_messages`。它使用 `ody-size` 规则丢弃大于 10 MB 的邮件。
- 第二个过滤器名为 `no_mp3s`。它使用 `attachment-filename` 规则删除附件文件扩展名为 `.mp3` 的邮件。
- 第三个过滤器名为 `mailfrompm`。它使用 `mail-from` 规则检查所有来自 `postmaster@example.com` 的邮件，并密件抄送至 `administrator@example.com`。

使用 `filter -> list` 子命令，系统会列出过滤器以确认其处于活动状态并有效，然后使用 `move` 子命令切换第一个和最后一个过滤器的位置。最后，确定更改，以便过滤器生效。

```
mail3.example.com> filters

Choose the operation you want to perform:

- NEW - Create a new filter.
- IMPORT - Import a filter script from a file.

[ ]> new

Enter filter script. Enter '.' on its own line to end.

big_messages:

if (body-size >= 10M) {
drop();
}
.

1 filters added.

Choose the operation you want to perform:

- NEW - Create a new filter.
- DELETE - Remove a filter.
- IMPORT - Import a filter script from a file.
- EXPORT - Export filters to a file
- MOVE - Move a filter to a different position.
- SET - Set a filter attribute.
- LIST - List the filters.
- DETAIL - Get detailed information on the filters.
```

```
- LOGCONFIG - Configure log subscriptions used by filters.
- ROLLOVERNOW - Roll over a filter log file.

[]> new

Enter filter script. Enter '.' on its own line to end.

no_mp3s:
if (attachment-filename == '(?i)\\.mp3$') {
drop();
}
.

1 filters added.

Choose the operation you want to perform:

- NEW - Create a new filter.
- DELETE - Remove a filter.
- IMPORT - Import a filter script from a file.
- EXPORT - Export filters to a file
- MOVE - Move a filter to a different position.
- SET - Set a filter attribute.
- LIST - List the filters.
- DETAIL - Get detailed information on the filters.
- LOGCONFIG - Configure log subscriptions used by filters.
- ROLLOVERNOW - Roll over a filter log file.

[]> new

Enter filter script. Enter '.' on its own line to end.

mailfrompm:
if (mail-from == "^postmaster$")
{ bcc ("administrator@example.com");}
.

1 filters added.

Choose the operation you want to perform:

- NEW - Create a new filter.
- DELETE - Remove a filter.
- IMPORT - Import a filter script from a file.
```

```
- EXPORT - Export filters to a file
- MOVE - Move a filter to a different position.
- SET - Set a filter attribute.
- LIST - List the filters.
- DETAIL - Get detailed information on the filters.
- LOGCONFIG - Configure log subscriptions used by filters.
- ROLLOVERNOW - Roll over a filter log file.

[> list

Num Active Valid Name
1 Y Y big_messages
2 Y Y no_mp3s
3 Y Y mailfrompm

Choose the operation you want to perform:
- NEW - Create a new filter.
- DELETE - Remove a filter.
- IMPORT - Import a filter script from a file.
- EXPORT - Export filters to a file
- MOVE - Move a filter to a different position.
- SET - Set a filter attribute.
- LIST - List the filters.
- DETAIL - Get detailed information on the filters.
- LOGCONFIG - Configure log subscriptions used by filters.
- ROLLOVERNOW - Roll over a filter log file.

[> move

Enter the filter name, number, or range to move:

[> 1

Enter the target filter position number or name:

[> last

1 filters moved.

Choose the operation you want to perform:
- NEW - Create a new filter.
- DELETE - Remove a filter.
```

```
- IMPORT - Import a filter script from a file.
- EXPORT - Export filters to a file
- MOVE - Move a filter to a different position.
- SET - Set a filter attribute.
- LIST - List the filters.
- DETAIL - Get detailed information on the filters.
- LOGCONFIG - Configure log subscriptions used by filters.
- ROLLOVERNOW - Roll over a filter log file.

[]> list

Num Active Valid Name
1 Y Y no_mp3s
2 Y Y mailfrompm
3 Y Y big_messages

Choose the operation you want to perform:
- NEW - Create a new filter.
- DELETE - Remove a filter.
- IMPORT - Import a filter script from a file.
- EXPORT - Export filters to a file
- MOVE - Move a filter to a different position.
- SET - Set a filter attribute.
- LIST - List the filters.
- DETAIL - Get detailed information on the filters.
- LOGCONFIG - Configure log subscriptions used by filters.
- ROLLOVERNOW - Roll over a filter log file.

[]> move

Enter the filter name, number, or range to move:

[]> 2

Enter the target filter position number or name:

[]> 1

1 filters moved.

Choose the operation you want to perform:
- NEW - Create a new filter.
```

```
- DELETE - Remove a filter.
- IMPORT - Import a filter script from a file.
- EXPORT - Export filters to a file
- MOVE - Move a filter to a different position.
- SET - Set a filter attribute.
- LIST - List the filters.
- DETAIL - Get detailed information on the filters.
- LOGCONFIG - Configure log subscriptions used by filters.
- ROLLOVERNOW - Roll over a filter log file.

[]> list

Num Active Valid Name
1 Y Y mailfrompm
2 Y Y no_mp3s
3 Y Y big_messages

Choose the operation you want to perform:
- NEW - Create a new filter.
- DELETE - Remove a filter.
- IMPORT - Import a filter script from a file.
- EXPORT - Export filters to a file
- MOVE - Move a filter to a different position.
- SET - Set a filter attribute.
- LIST - List the filters.
- DETAIL - Get detailed information on the filters.
- LOGCONFIG - Configure log subscriptions used by filters.
- ROLLOVERNOW - Roll over a filter log file.

[]>

mail3.example.com> commit

Please enter some comments describing your changes:
[]> entered and enabled 3 filters: no_mp3s, mailfrompm, big_messages

Do you want to save the current configuration for rollback? [Y]> n
```

Changes committed: Fri May 23 11:42:12 2014 GMT

邮件过滤器示例

本节介绍一些真实的过滤器示例及其相关的简要说明。

相关主题

- [开放中继防御过滤器, on page 248](#)
- [策略实施过滤器, on page 248](#)
- [路由和域欺骗, on page 252](#)
- [丢弃与文件 SHA-256 过滤器匹配的邮件附件, on page 255](#)
- [如果附件与文件 SHA-256 过滤器匹配, 则丢弃邮件, on page 255](#)

开放中继防御过滤器

此过滤器将退回邮件地址中使用 %、多余 @ 以及 ! 字符的邮件:

```

• user%otherdomain@validdomain
• user@otherdomain@validdomain:
• domain!user@validdomain

sourceRouted:

if (rcpt-to == "(%|@|!)(.*)@") {

bounce();

}

```

邮件网关不易受到通常利用传统 Sendmail/Qmail 系统的第三方中继黑客的攻击。由于很多此类符号（如 %）可以是完整合法邮件地址的一部分，邮件网关将这些地址视为有效地址，并将其与配置的收件人列表进行对比，然后传递到下一个内部服务器。邮件网关不会将这些邮件传送到外部。

这些过滤器的目的是，保护可能将开源 MTA 错误配置为允许中继这类邮件的用户。

Note 您还可以配置处理此类地址的侦听程序。有关详细信息，请参阅[通过使用 Web 界面创建侦听程序侦听连接请求, on page 81](#)。

策略实施过滤器

- [基于主题发送通知过滤器, on page 249](#)
- [密件抄送并扫描发送给竞争对手的邮件, on page 249](#)

- [阻止特定用户过滤器, on page 249](#)
- [存档和丢弃邮件过滤器, on page 250](#)
- [超大“收件人:”信头过滤器, on page 250](#)
- [空白“发件人:”过滤器, on page 250](#)
- [IP 信誉过滤器, on page 251](#)
- [更改 IP 信誉过滤器, on page 251](#)
- [文件名 Regex 过滤器, on page 251](#)
- [显示信头中 IP 信誉得分过滤器, on page 251](#)
- [在信头中插入策略过滤器, on page 252](#)
- [收件人过多退回过滤器, on page 252](#)

基于主题发送通知过滤器

此过滤器基于主题中是否包含指定词语决定是否发送通知:

```
search_for_sensitive_content:

if (Subject == "(?i)plaintiff|lawsuit|judge" ) {

    notify ("admin@company.com");

}
```

密件抄送并扫描发送给竞争对手的邮件

此过滤器会对发送给竞争对手的邮件进行扫描和密件抄送。注意, 您可以使用词典和 `header-dictionary-match()` 规则指定更灵活的竞争对手列表 (请参阅 [词典规则, on page 173](#)):

```
competitorFilter:

if (rcpt-to == '@competitor1.com|@competitor2.com') {

    bcc-scan('legal@example.com');

}
```

阻止特定用户过滤器

使用此过滤器可以阻止来自特定地址的邮件:

```
block_harrasing_user:

if (mail-from == "ex-employee@hotmail\\.com") {

    notify ("admin@company.com");

    drop ();

}
```

存档和丢弃邮件过滤器

仅记录和删除包含匹配文件类型的邮件：

```
drop_attachments:
if (mail-from != "user@example.com") AND (attachment-filename ==
'(?i)\.(asp|bas|bat|cmd|cpl|exe|hta|ins|isp|js)$')
{
archive("Drop_Attachments");
insert-header("X-Filter", "Dropped by: $FilterName MID: $MID");
drop-attachments-by-name("\.(asp|bas|bat|cmd|cpl|exe|hta|ins|isp|js)$");
}
```

超大“收件人：”信头过滤器

查找“To”信头超大的邮件。

使用 archive() 行验证操作是否恰当，同时启用或禁用 drop() 增强安全：

```
toTooBig:
if(header('To') == "^.{500,}") {
archive('tooTooBigdropped');
drop();
}
```

空白“发件人：”过滤器

识别空白“From:”信头

此过滤器可以减少各种形式的“from”地址空白的邮件：

```
blank_mail_from_stop:
if (recv-listener == "InboundMail" AND header("From") == "^\$|<\\s*>") {
drop ();
}
```

如果您还希望删除空白信封发件人的邮件，请使用以下过滤器：

```
blank_mail_from_stop:
if (recv-listener == "InboundMail" AND (mail-from == "^\$|<\\s*>" OR header ("From") ==
```

```

"^$|<\\s*>"))
{
drop ();
}

```

IP 信誉过滤器

IP 信誉过滤器:

```

note_bad_reps:
if (reputation < -2) {
strip-header ('Subject');

insert-header ('Subject', '***BadRep $Reputation *** $Subject');
}

```

更改 IP 信誉过滤器

更改某些域的IP 信誉得分阈值:

```

mod_ipr:
if ( (rcpt-count == 1) AND (rcpt-to == "@domain\\.com$") AND (reputation < -2) ) {
drop ();
}

```

文件名 Regex 过滤器

此过滤器指定邮件正文的大小范围，并查找匹配正则表达式的附件（与“eadme.zip”、“readme.exe”、“attach.exe”等文件匹配）：

```

filename_filter:
if ((body-size >= 9k) AND (body-size <= 20k)) {
if (body-contains ("(?i)(readme|attach|information)\\. (zip|exe)$")) {
drop ();

}

}

```

显示信头中 IP 信誉得分过滤器

务必记录信头（请参阅“日志记录”一章），以便在邮件日志中显示信头：

```

Check_ipr:
if (true) {

insert-header('X-ipr', '$Reputation');

}

```

在信头中插入策略过滤器

显示接受连接的邮件流策略：

```
Policy_Tracker:
if (true) {
insert-header ('X-HAT', 'Sender Group $Group, Policy $Policy applied.');
```

收件人过多退回过滤器

退回所有来自 2 个以上唯一域、收件人超过 50 个的出站邮件：

```
bounce_high_rcpt_count:
if ( (rcpt-count > 49) AND (rcpt-to != "@example\\.com$") ) {
bounce-profile ("too_many_rcpt_bounce"); bounce ();
}
```

路由和域欺骗

- [使用虚拟网关过滤器, on page 252](#)
- [传送和接收使用同一侦听程序过滤器, on page 253](#)
- [单个侦听程序过滤器, on page 253](#)
- [删除欺骗域过滤器（单个侦听程序）, on page 253](#)
- [丢弃欺骗域过滤器（多个侦听程序）, on page 253](#)
- [其他丢弃欺骗域过滤器, on page 254](#)
- [检测循环过滤器, on page 254](#)

使用虚拟网关过滤器

使用虚拟网关对流量分段。假定系统上有两个接口，分别是“public1”和“public2”，默认传送接口为“public1”。这会迫使所有出站流量通过第二个接口；因为退回和其他类似邮件不通过过滤器，而是通过 public1 传送：

```
virtual_gateways:
if (recv-listener == "OutboundMail") {
alt-src-host ("public2");
}
```

传送和接收使用同一侦听程序过滤器

使用同一侦听程序发送和接收邮件。此过滤器可将公共侦听程序“listener1”上收到的所有邮件发送到接口“listener1”（需要为配置的每个公共侦听程序设置唯一过滤器）：

```
same_listener:
if (recv-inj == 'listener1') {
alt-src-host('listener1');
}
```

单个侦听程序过滤器

将过滤器设置为应用到单个侦听程序。例如，指定执行邮件过滤处理的特定侦听程序，而不在系统范围内执行处理。

```
textfilter-new:
if (recv-inj == 'inbound' and body-contains("some spammy message")) {
alt-rcpt-to ("spam.quarantine@spam.example.com");
}
```

删除欺骗域过滤器（单个侦听程序）

删除带有欺骗域的邮件（假装来自内部地址；与单个侦听程序结合使用）。下面的 IP 地址表示 mycompany.com 的虚构域：

```
DomainSpoofed:
if (mail-from == "mycompany\\.com$") {
if ((remote-ip != "1.2.") AND (remote-ip != "3.4.")) {
drop();
}
}
```

丢弃欺骗域过滤器（多个侦听程序）

和上文相似，但与多个侦听程序结合使用：

```
domain_spoof:
if ((recv-listener == "Inbound") and (mail-from == "@mycompany\\.com")) {
archive('domain_spoof');
```

```
drop ();
}
```

其他丢弃欺骗域过滤器

摘要: 反域伪装过滤器:

```
reject_domain_spoof:
if (recv-listener == "MailListener") {
insert-header("X-Group", "$Group");
if ((mail-from == "@test\\.mycompany\\.com") AND (header("X-Group") != "RELAYLIST")) {
notify("me@here.com");
drop();
strip-header("X-Group");
}
```

检测循环过滤器

此过滤器用于检测、终止和确定导致邮件循环的因素。此过滤器可以帮助确定 Exchange 服务器或其他位置的配置问题。

```
External_Loop_Count:
if (header("X-ExtLoop1")) {

if (header("X-ExtLoopCount2")) {
if (header("X-ExtLoopCount3")) {
if (header("X-ExtLoopCount4")) {
if (header("X-ExtLoopCount5")) {
if (header("X-ExtLoopCount6")) {
if (header("X-ExtLoopCount7")) {
if (header("X-ExtLoopCount8")) {
if (header("X-ExtLoopCount9")) {
notify ('joe@example.com');
drop();
}

else {insert-header("X-ExtLoopCount9", "from
$RemoteIP");}}
```

```
else {insert-header("X-ExtLoopCount8", "from $RemoteIP");}}
else {insert-header("X-ExtLoopCount7", "from $RemoteIP");}}
else {insert-header("X-ExtLoopCount6", "from $RemoteIP");}}
else {insert-header("X-ExtLoopCount5", "from $RemoteIP");}}
else {insert-header("X-ExtLoopCount4", "from $RemoteIP");}}
else {insert-header("X-ExtLoopCount3", "from $RemoteIP");}}
else {insert-header("X-ExtLoopCount2", "from $RemoteIP");}}
else {insert-header("X-ExtLoop1", "1");}
}
```

Note 默认情况下，AsyncOS 会自动检测邮件循环并在经过 100 次循环后删除邮件。

丢弃与文件 SHA-256 过滤器匹配的邮件附件

使用此过滤器以丢弃与文件散列列表中的特定文件 SHA-256 值匹配的邮件中的所有邮件附件

```
File_Hash_Message_Filter: if (true)
{ drop-attachments-by-hash("SHA-256_hash_list"); }
```

如果附件与文件 SHA-256 过滤器匹配，则丢弃邮件

如果邮件附件与文件散列列表中的特定文件 SHA-256 值匹配，则使用此过滤器丢弃所有邮件。

```
File_Hash_Message_Filter: if (attachment-hashlist-match("SHA-256_hash_list"))
{ drop(); }
```

配置扫描行为

可以通过配置扫描参数控制正文和附件扫描的行为，例如，在扫描期间跳过的附件类型。使用“扫描行为” (Scan Behavior) 页面或 `scanconfig` 命令可配置这些参数。扫描行为设置为全局设置，意味着它们会影响所有扫描的行为。

Note 如果要扫描包含在 zip 或压缩文件中的 MIME 类型，必须在扫描列表中添加“compressed”或“zip”或“application/zip”列表。

Procedure

步骤 1 点击安全服务 (Security Services) > 扫描行为 (Scan Behavior)。

步骤 2 定义附件类型映射。执行以下操作之一：

- 添加新的附件类型映射。点击添加映射 (Add Mapping)。
- 使用配置文件导入附件类型映射列表。点击导入列表 (Import List)，并从配置目录导入所需的配置文件。

Note 要执行此步骤，配置文件必须位于邮件网关的配置目录中。请参阅[管理配置文件](#), on page 1039。

- 点击编辑 (Edit) 修改现有的附件类型映射。

步骤 3 配置全局设置。执行以下操作：

- a) 在“全局设置 (Global Settings)”下，点击编辑全局设置 (Edit Global Settings)。
- b) 编辑必填字段：

字段	说明
针对上表中 MIME 类型/指纹的附件的操作	选择扫描还是跳过附件类型映射中定义的附件类型。
要扫描的最大附件递归深度	指定附件扫描的最大递归深度。
附件扫描的最大大小	指定附件扫描的最大大小。
附件元数据扫描	指定扫描还是跳过附件的元数据。
附件扫描超时	指定扫描超时间隔。
如果出于任何原因不执行扫描，则假设附件匹配模式	指定是否将不经扫描的附件视为匹配搜索模式。
当邮件无法解构以移除指定附件时的操作	指定当邮件无法解构以删除指定附件时要执行的操作。
当内容或邮件过滤器发生错误时绕过所有过滤器	指定是否在内容或邮件过滤器发生错误时绕过所有过滤器。
未指定编码时所应使用的编码	指定在未指定编码时所应使用的编码。
将秘文签署的邮件转换为明文签署的邮件 (S/MIME 解包)	指定是否将秘文签署的邮件转换为明文签署的邮件 (S/MIME 解包)。
安全打印设置	

字段	说明
最大文件大小	<p>输入安全打印附件的最大附件大小。</p> <p>Note 如果“最大文件大小”值超过为邮件网关上的爆发过滤器配置的“扫描的最大邮件大小”值，则邮件管道中的爆发过滤器不会对邮件和邮件附件进行扫描。</p>
最大页数	<p>输入您要在邮件附件中安全打印的最大页数。</p>
文档质量	<p>选择使用默认值 (70) (Use Default Value [70]) 选项，将建议的图像质量值用于安全打印的附件。</p> <p>Note 您还可以选择输入自定义值 (Enter Custom Value) 选项，并为安全打印的附件输入自定义图像数量值。</p>
文件类型选择	<p>从相应的文件组（例如，“Microsoft 文档”）中选择安全打印邮件附件所需的文件类型。</p>
水印	<p>选择已启用 (Enabled) 选项可在安全打印的附件中添加水印。</p> <p>Note 您可以在输入自定义文本: (Enter Custom Text:) 字段中为水印输入自定义文本。</p>
封面页	<p>选择已启用 (Enabled) 选项可在安全打印的附件中添加封面。</p> <p>Note 您可以在输入自定义文本: (Enter Custom Text:) 字段中为封面输入自定义文本。</p>
<p>有关详细信息，请参阅如何将邮件网关配置为安全的印邮件附件, on page 344。</p>	
<p>受密码保护的附件扫描</p>	

字段	说明
启用受密码保护的附件扫描：	<p>选择入站邮件流量 (Inbound Mail Traffic) 或出站邮件流量 (Outbound Mail Traffic) 下的已启用 (Enabled) 选项，以便允许邮件网关中的内容扫描程序扫描传入或传出邮件中受密码保护的附件的内容。</p> <p>此功能支持以下语言 - 英语、意大利语、葡萄牙语、西班牙语、德语、法语、日语和韩文。</p> <p>Note 假设您的邮件网关中启用了 DLP 扫描引擎。在这种情况下，如果密码提取成功，则 DLP 引擎会根据配置的 DLP 策略来扫描受密码保护的附件内容。</p> <p>Important</p> <ul style="list-style-type: none"> 假设内容扫描程序可以从邮件正文中提取密码并成功扫描附件内容。在这种情况下，如果您的邮件网关中配置了密码和附件，则系统会将密码和附件发送到 Cisco Secure Malware Analytics (Threat Grid)，同时建议使用该文件进行文件分析。 内容扫描程序会尽力从邮件正文中提取密码。扫描完成后，提取的密码不会存储在邮件网关中。

字段	说明
供分析的可能的用户定义密码：	<p>选择已启用 (Enabled) 选项以创建用户定义的密码，用于保护传入或传出邮件中受密码保护的附件。</p> <p>如果要添加多个用户定义的密码，请点击添加行 (Add Row)。</p> <p>说明：</p> <ul style="list-style-type: none"> • 您可以创建最多 128 个字符的用户定义密码。。 • 最多可以创建五个用户定义的密码。 • 您可以通过在与所需优先级对应的密码 (Password) 字段中输入所需的用户定义的密码，以便更改用户定义的密码的优先级。 • [仅适用于进站邮件]从邮件正文提取的密码优先于用户定义的口令，后者用于打开传入邮件的受密码保护的附件。 • [仅适用于出站邮件]用户定义的密码优先于从用于打开外发邮件的受密码保护的附件的邮件正文中提取的密码。 <p>[可选] 仅应用用户定义的密码 (Apply User-defined Passwords Only) 复选框：如果仅使用用户定义的密码打开传入和传出邮件中受密码保护的附件，请选中此复选框。选中此复选框时，邮件网关不会使用从邮件正文中提取的密码来打开受密码保护的附件。</p> <p>Note 如果未启用“可能用于分析的用户定义的密码” (Probable User-defined Password for Analysis) 选项按钮，则默认情况下会禁用“仅应用用户定义的密码” (Apply User-defined Passwords Only) 复选框。</p>
由于在 URL 过滤操作过程中发现解码错误而导致邮件不可扫描时的操作	指定由于在 URL 过滤操作期间发现解码错误而无法由内容扫描程序扫描邮件时要执行的操作。
由于提取失败而导致邮件不可扫描时要执行的操作	指定当内容扫描程序由于附件提取失败而不可扫描邮件时要执行的操作。
由于 RFC 违规而导致邮件不可扫描时要执行的操作	指定当内容扫描程序由于 RFC 违规而不可扫描邮件时要执行的操作。

c) 点击提交 (**Submit**)。

步骤 4 (可选) 手动更新内容扫描程序文件。在当前内容扫描程序文件 (**Current Content Scanner files**) 下, 点击立即更新 (**Update Now**)。

通常, 这些文件将使用更新服务器自动更新。

Note 您也可使用 CLI 中的 `contentscannerupdate` 来手动更新这些文件。

步骤 5 确认更改。

为不可扫描的邮件配置邮件处理操作

邮件网关中的内容扫描程序现在可以处理由于以下原因而未扫描的邮件:

- 文件提取失败
- RFC 违规
- 在 URL 过滤操作期间发现解码错误

您可以对内容扫描程序未扫描的邮件配置下列任何一个邮件处理操作:

- 删除邮件
- 原样传送邮件
- 将邮件发送到策略隔离区

您可以点击 Web 界面的“安全服务” (Security Services) > “扫描行为” (Scan Behavior) 页面中的**编辑全局设置 (Edit Global Settings)** 按钮, 以便在内容扫描程序未扫描的邮件上启用和配置邮件处理操作。

传送邮件

如果选择传送邮件, 可以执行以下附加操作:

- 修改邮件主题
- 在邮件中添加自定义信头
- 修改邮件收件人
- 将邮件发送到备用目标主机

注释 这些操作相互之间并不排斥, 在不同的传入或外发策略中可以不同的方式组合其中某些或全部操作, 以满足用户组的不同处理需求。

修改邮件主题

通过前加或后加某些文本字符串，可以更改内容扫描程序不扫描的邮件文本，以帮助用户轻松识别邮件，并对已识别的邮件排序。

注释 “修改邮件主题”字段中不会忽略空格。在此字段中输入的文本后面（如果是前置）或前面（如果是后加）添加空格，可分隔添加的文本与邮件的原始主题。例如，如果要前置，可在文本 [WARNING: UNSCANNABLE EXTRACTION FAILURE] 后面添加几个拖尾空格。

添加到内容扫描程序不扫描的邮件主题的默认文本：

原因	添加到主题的默认文本
提取失败	[WARNING: UNSCANNABLE EXTRACTION FAILED]
RFC 违规	[WARNING: UNSCANNABLE RFC NON-COMPLIANT]
在 URL 过滤操作期间发现解码错误	[警告：应用 URL 过滤操作时出现解码错误]

在邮件中添加自定义信头

您可以定义一个附加的自定义信头，将其添加到内容扫描程序不扫描的所有邮件中。点击**是 (Yes)**，并定义信头名称和文本。

修改邮件收件人

您可以修改邮件收件人，使内容扫描程序不扫描的邮件传送到其他地址。点击**是 (Yes)**，并输入新的收件人地址。

发送邮件到备用目标主机

针对内容扫描程序不扫描的邮件，可以选择将通知发送到其他收件人或目标主机。点击**是 (Yes)**，并输入备用地址或主机。

例如，您可以将内容扫描程序不扫描的邮件路由到管理员的邮箱或特殊邮件服务器，以进行后续检查。如果该邮件包含多个收件人，则只会向备用收件人发送一个副本。

将邮件发送到策略隔离区

标记为要进行隔离时，内容扫描程序未扫描的邮件将继续通过邮件管道的其余部分。当邮件到达管道末尾时，如果此邮件被标记为放入一个或多个隔离区，邮件将加入这些队列。请注意，如果邮件没有到达管道末尾，邮件不会被放入隔离区。

例如，内容过滤器可能导致邮件被丢弃或退回，在这种情况下，不会隔离邮件。

注释 如果邮件网关中未定义策略隔离区，则无法向隔离区发送邮件。

如果选择将邮件发送到策略隔离区，则可以执行以下附加操作：

- 修改邮件主题
- 在邮件中添加自定义信头

修改邮件主题信头

您可以通过前置或后加某些文本字符串来更改发送至策略隔离区的邮件文本，从而帮助用户轻松识别邮件及对识别的邮件进行排序。

注释 “修改邮件主题”字段中不会忽略空格。在此字段中输入的文本后面（如果是前置）或前面（如果是后加）添加空格，可分隔添加的文本与邮件的原始主题。例如，如果要前置，可在文本 [WARNING: UNSCANNABLE EXTRACTION FAILURE] 后面添加几个拖尾空格。

添加到发送到策略隔离区的邮件主题的默认文本：

原因	添加到主题的默认文本
提取失败	[WARNING: UNSCANNABLE EXTRACTION FAILED]
RFC 违规	[WARNING: UNSCANNABLE RFC NON-COMPLIANT]
在 URL 过滤操作期间发现解码错误	[警告：应用 URL 过滤操作时出现解码错误]

在邮件中添加自定义信头

您可以定义一个附加的自定义信头，以将其添加到发送至策略隔离区的所有邮件。点击**是 (Yes)**，并定义信头名称和文本。

第 10 章

邮件策略

本章包含以下部分：

- [邮件策略概述, on page 263](#)
- [根据每个用户执行邮件策略的方法, on page 264](#)
- [以不同方式处理传入和传出邮件, on page 265](#)
- [匹配用户与邮件策略, on page 265](#)
- [邮件拆分, on page 268](#)
- [配置邮件策略, on page 269](#)
- [设置邮件信头的优先级, 第 274 页](#)

邮件策略概述

邮件网关通过邮件策略，执行关于发送给用户和用户发送的邮件的组织策略。这些规则集指定了组织可能不希望进入或离开您的网络的可疑、敏感或恶意内容的类型。这些内容可能包括：

- 垃圾邮件
- 合法的营销邮件
- 灰色邮件
- 病毒
- 网络钓鱼和其他有针对性的邮件攻击
- 机密企业资料
- 个人身份信息

您可以创建不同的策略来满足组织内不同用户组的不同安全需求。邮件网关使用这些策略中定义的规则扫描每封邮件，并根据需要执行操作保护用户。例如，策略可防止向高管传送可疑垃圾邮件，而允许向 IT 员工传送这些可疑垃圾邮件，但主题会进行修改以发出内容警告，或面向所有用户（“系统管理员”组中的用户除外）删除危险的可执行附件。

根据每个用户执行邮件策略的方法

Procedure

	Command or Action	Purpose
步骤 1	启用您希望邮件网关用于传入或传出邮件的内容扫描功能。	可以启用和配置下面一个或多个功能： <ul style="list-style-type: none"> • 防病毒, on page 367 • 文件信誉过滤和文件分析: , on page 487 (仅限传入邮件) • 管理垃圾邮件和灰色邮件, on page 385 • 灰色邮件检测和安全取消订用。请参阅管理垃圾邮件和灰色邮件, on page 385。 • 爆发过滤器, on page 429 • 防数据丢失, on page 517 (仅限传出邮件) • 内容过滤器, on page 277 • 将 Cisco Secure Email Gateway 与威胁防御集成, on page 361
步骤 2	(可选) 对于面向包含特定数据的邮件采取的操作, 创建内容过滤器。	请参阅内容过滤器, on page 277
步骤 3	(可选) 定义一个 LDAP 组查询, 以指定邮件策略规则适用的具体用户。	请参阅使用组 LDAP 查询确定收件人是否为组成员, on page 798。
步骤 4	(可选) 定义适用于传入或传出邮件的默认邮件策略。	请参阅配置传入或传出邮件的默认邮件策略, on page 269。
步骤 5	定义要为其设置用户特定邮件策略的用户组。	创建传入或传出邮件策略。 有关详细信息, 请参阅配置邮件策略, on page 269。
步骤 6	配置内容安全功能和邮件网关对邮件采取的内容过滤器操作。	为邮件策略配置不同的内容安全功能。 <ul style="list-style-type: none"> • 内容过滤器: 将内容过滤器应用到特定用户组的邮件, on page 294 • 防病毒: 配置面向用户的病毒扫描操作, on page 373 • 文件信誉过滤和文件分析: 文件信誉过滤和文件分析: , on page 487 • 反垃圾邮件: 定义反垃圾邮件策略, on page 402

	Command or Action	Purpose
		<ul style="list-style-type: none"> • 灰色邮件检测和安全取消订用：配置灰色邮件检测和安全取消订用的传入邮件策略, on page 398 • 爆发过滤器：爆发过滤器功能和病毒爆发隔离区, on page 446 • 防数据丢失：使用传出邮件策略向发件人和收件人指定 DLP 策略, on page 538。 • 威胁防御连接器：如何配置邮件网关以使用威胁防御连接器, on page 362

以不同方式处理传入和传出邮件

邮件网关对于邮件内容安全使用两种不同的邮件策略集。

- 传入邮件策略所适用的邮件是通过与任何侦听程序中的 ACCEPT HAT 策略匹配的连接收到的邮件。
- 传出邮件策略所适用的邮件是通过与任何监听程序中的 RELAY HAT 策略匹配的连接收到的邮件。其中包括适用 SMTP 验证的任何连接。

使用不同的策略集允许您对发送给用户和用户发送的邮件，定义不同的安全规则。在 GUI 中使用 **邮件策略 (Mail Policies) > 传入邮件策略 (Incoming Mail Policies)** 或 **传出邮件策略 (Outgoing Mail Policies)** 页面（或在 CLI 中使用 `policyconfig` 命令）可管理这些策略。

Note 某些功能只能应用于传入或传出邮件策略。例如，只能对传出邮件执行防数据丢失扫描。高级恶意软件防护（文件信誉扫描和文件分析）可用于传入邮件策略和传出邮件策略。

在某些安装中，通过思科设备路由的“内部”邮件可能被视为传出，即使所有收件人的地址均为内部地址亦不例外。例如，默认情况下，对于 C170 和 C190 设备，系统设置向导仅配置一个物理以太网端口及一个侦听程序，用来接收入站邮件和中继出站邮件。

匹配用户与邮件策略

邮件网关收到邮件时，邮件网关将根据其为传入还是传出邮件，尝试将每个邮件收件人和发件人与传入或传出邮件策略表中的邮件策略匹配。

匹配的依据是收件人的地址、发件人的地址或两者。

- 收件人地址与信封收件人地址匹配

在匹配收件人地址时，输入的收件人地址是邮件管道前面部分处理之后的最终地址。例如，如果启用，默认域、LDAP 路由或伪装、别名表、域映射和邮件过滤器功能可重写信封收件人地址，并可能会影响邮件是否与邮件策略匹配。

- 发件人地址匹配：
 - 信封发件人（RFC821 MAIL FROM 地址）
 - “RFC822 From:” 信头中的地址
 - “RFC822 Reply-To:” 信头中的地址

地址可能基于完整的邮件地址、用户、域或部分域匹配，也可能匹配 LDAP 组成员。

相关主题

- [第一个匹配为准, on page 266](#)
- [策略匹配示例, on page 266](#)

第一个匹配为准

对照相应邮件策略表中定义的每个邮件策略，从上到下依次评估各个用户（发件人或收件人）。

对于每个用户，以第一个匹配策略为准。如果某个用户与任何特定策略都不匹配，该用户将自动匹配表的默认策略。

如果根据发件人地址进行匹配，邮件的所有剩余收件人都将与该策略匹配。（这是因为，每封邮件只能有一个发件人。）

将邮件与邮件策略匹配时，信封发件人和信封收件人的优先级高于发件人信头。如果将邮件策略配置为与特定用户匹配，则邮件将根据信封发件人和信封收件人自动归类到邮件策略中。

策略匹配示例

以下示例帮助显示如何从上到下匹配策略表。

假定下表显示的邮件安全策略表中有列传入邮件，则传入邮件将匹配不同的策略。

Table 31: 策略匹配示例

订单	策略名称	用户	
		发件人	收件人
1	special_people	任意	joe@example.com ann@example.com
2	from_lawyers	@lawfirm.com	任意
3	acquired_domains	任意	@newdomain.com @anotherexample.com
4	engineering	任意	PublicLDAP.ldapgroup: engineers

订单	策略名称	用户	
5	sales_team	任意	jim@john@larry@
6	Default Policy	任意	任意

相关主题

- [示例 1, on page 267](#)
- [示例 2, on page 267](#)
- [示例 3, on page 267](#)

示例 1

发件人 bill@lawfirm.com 发送到收件人 jim@example.com 的邮件:

- 在用户描述匹配发件人 (@lawfirm.com) 和收件人 (任意) 时匹配策略 #2。
- 在信封发件人为 bill@lawfirm.com 时匹配策略 #2。
- 在信头发件人为 bill@lawfirm.com 但信封发件人不匹配 @lawfirm.com 时匹配策略 #5。

示例 2

发件人 joe@yahoo.com 发送的一封传入邮件包含三个收件人: john@example.com、jane@newdomain.com 和 bill@example.com:

- 收件人 jane@newdomain.com 的邮件将收到策略 #3 中定义的反垃圾邮件、防病毒、病毒爆发过滤器和内容过滤器。
- 收件人 john@example.com 的邮件将收到策略 #5 中定义的设置。
- 由于收件人 bill@example.com 与工程 LDAP 查询不匹配, 所以该邮件将收到默认策略定义的设置。

本示例演示的是包含多个收件人的邮件如何进行邮件拆分。有关详细信息, 请参阅 [邮件拆分, on page 268](#)。

示例 3

发件人 bill@lawfirm.com (bill@lawfirm.com 用于信封发件人) 将邮件发送给收件人 ann@example.com 和 larry@example.com:

- 收件人 ann@example.com 将收到策略 #1 中定义的反垃圾邮件、防病毒、病毒爆发过滤器和内容过滤器。
- 收件人 larry@example.com 将收到策略 #2 中定义的反垃圾邮件、防病毒、病毒爆发过滤器和内容过滤器, 因为发件人 (@lawfirm.com) 和收件人 (ANY) 匹配。

邮件拆分

智能邮件拆分机制允许对包含多个收件人的邮件，单独应用不同的基于收件人的内容安全规则。

对照相应邮件策略表（传入或传出）中的每个策略，从上到下依次评估各个收件人。

每个与邮件匹配的策略将创建一封包含这些收件人的新邮件。此过程定义为邮件拆分：

- 如果某些收件人与不同的策略匹配，则根据这些收件人匹配的策略对他们分组，该邮件将被拆分为与匹配的策略数相同的邮件数，并为收件人设置各个适当的“拆分”。
- 如果所有收件人与同一策略匹配，则不对邮件拆分。相反，一封邮件最多可针对每个邮件收件人进行拆分。
- 然后，在邮件管道中由反垃圾邮件、防病毒、高级恶意软件防护（仅限传入邮件）、DLP 扫描（仅限传出邮件）、病毒爆发过滤器和内容过滤器单独处理每个邮件拆分。

下表说明在邮件管道中拆分邮件的位置。

工作队列	邮件过滤器 (filters)	邮件安全管理器扫描（每个收件人）	↓ 所有收件人的邮件
	反垃圾邮件 (antispamconfig、antispamupdate)		邮件在经过邮件过滤器处理后、反垃圾邮件处理前立即拆分。
	防病毒 (antivirusconfig、antivirusupdate)		匹配策略 1 的所有收件人的邮件
	文件信誉和分析（高级恶意软件防护） (ampconfig)		匹配策略 2 的所有收件人的邮件
	灰色邮件管理		所有其他收件人的邮件（匹配默认策略）
	内容过滤器 (policyconfig -> filters)		Note DLP 扫描只针对传出邮件执行。
	病毒爆发过滤器 (outbreakconfig、outbreakflush、outbreakstatus、outbreakupdate)		
	防数据丢失 (policyconfig)		

Note 对于每个邮件拆分创建新 MID（邮件 ID）（例如，MID 1 将变成 MID 2 和 MID 3）。有关详细信息，请参阅“日志记录”一章。此外，跟踪功能可显示引发邮件拆分的策略。

在邮件安全管理器策略中，策略匹配和邮件拆分明显会影响管理邮件网关中可用邮件处理的方式。

相关主题

- [托管例外, on page 269](#)

托管例外

由于每个拆分邮件的迭代处理都会影响性能，所以思科建议基于托管例外配置内容安全规则。换句话说，评估组织的需求并尝试配置功能，使得大多数邮件由默认邮件策略处理，少数邮件由几个其他“例外”策略处理。通过这种方式，可尽可能地减少邮件拆分，并降低因处理工作队列中的各个拆分邮件而影响系统性能的可能性。

配置邮件策略

邮件策略将不同的用户组映射到特定安全设置，例如反垃圾邮件或防病毒。

相关主题

- [配置传入或传出邮件的默认邮件策略, on page 269](#)
- [为发件人和收件人组创建邮件策略, on page 270](#)
- [查找适用于发件人或收件人的策略, on page 273](#)

配置传入或传出邮件的默认邮件策略

默认邮件策略适用于任何其他邮件策略均未涵盖的邮件。如果没有配置其他策略，默认策略则适用于所有邮件。

准备工作

了解如何定义邮件策略的各项安全服务。请参阅[根据每个用户执行邮件策略的方法, on page 264](#)。

Procedure

步骤 1 根据您的要求，选择下列选项之一：

- 邮件策略 (Mail Policies) > 传入邮件策略 (Incoming Mail Policies)
- 邮件策略 (Mail Policies) > 传出邮件策略 (Outgoing Mail Policies)。

步骤 2 点击要为默认邮件策略配置的安全服务链接。

Note 对于默认安全服务设置，页面中的第一个设置定义了是否为策略启用该服务。可以点击“禁用” (Disable) 来完全禁用该服务。

步骤 3 配置安全服务的设置。

步骤 4 点击提交 (Submit)。

步骤 5 提交并确认更改。

为发件人和收件人组创建邮件策略

准备工作

- 了解如何定义邮件策略的各项安全服务。请参阅[根据每个用户执行邮件策略的方法, on page 264](#)。
- 切记，需对照相应表（传入或传出）中的每个策略，从上到下依次评估各个收件人。有关详细信息，请参阅[第一个匹配为准, on page 266](#)。
- （可选）定义负责管理邮件策略的授权管理员。委派管理员可以编辑策略的反垃圾邮件、防病毒、高级恶意软件防护和爆发过滤器设置，为策略启用或禁用内容过滤器。只有操作员和管理员才能修改邮件策略的名称或其发件人、收件人或组。系统自动为邮件策略分配具有完全访问邮件策略权限的自定义用户角色。

Procedure

- 步骤 1** 依次选择邮件策略 (Mail Policies) > 传入邮件策略 (Incoming Mail Policies) 或邮件策略 (Mail Policies) > 传出邮件策略 (Outgoing Mail Policies)。
 - 步骤 2** 点击添加策略 (Add Policy)。
 - 步骤 3** 输入邮件策略的名称。
 - 步骤 4** （可选）点击“可编辑者（角色）” (Editable By [Roles]) 链接，并为负责管理邮件策略的授权管理员选择自定义用户角色。
 - 步骤 5** 定义策略的用户。有关定义用户的说明，请参阅[为邮件策略定义发件人和收件人, on page 271](#)。
 - 步骤 6** 点击提交 (Submit)。
 - 步骤 7** 点击要为该邮件策略配置的内容安全服务的链接。
 - 步骤 8** 从下拉列表中，选择自定义策略的设置（而不是使用默认设置）的选项。
 - 步骤 9** 自定义安全服务设置。
 - 步骤 10** 提交并确认更改。
-

What to do next

相关主题

- [为邮件策略定义发件人和收件人, on page 271](#)
- [如何配置邮件网关以扫描垃圾邮件, on page 386](#)

为邮件策略定义发件人和收件人

您可以按以下方式定义策略所适用的发件人和收件人：

- 完整的邮件地址：user@example.com
- 不完整邮件地址：user@
- 域中的所有用户：@example.com
- 不完整域中的所有用户：@.example.com
- 通过匹配 LDAP 查询

Note AsyncOS GUI 和 CLI 中的用户条目都不区分大小写。例如，如果输入收件人 Joe@ 作为用户，则发送到 joe@example.com 的邮件与之匹配。

在定义邮件策略的发件人和收件人时，请牢记：

- 必须至少指定一个发件人和收件人。
- 如果满足以下条件，则可以设置与之匹配的策略：
 - 邮件来自任意发件人、一个或多个指定发件人或非指定发件人。
 - 邮件发送给任意收件人、一个或多个指定收件人、所有指定收件人而非指定收件人。

Procedure

步骤 1 在用户 (Users) 部分下，点击添加用户 (Add User)。

步骤 2 定义策略的发件人。选择以下选项之一：

- 任意发件人 (Any Sender)。如果邮件来自任何发件人，则此策略匹配。
- 以下发件人 (Following Senders)。如果邮件来自一个或多个指定的发件人，则此策略匹配。选择此选项，并在文本框中输入发件人详细信息或选择 LDAP 组查询。
- 非以下发件人 (Following Senders are Not)。如果邮件并非来自任何指定的发件人，则此策略匹配。选择此选项，并在文本框中输入发件人详细信息或选择 LDAP 组查询。

要了解选择上述字段时如何设置发件人条件，请参阅 [示例, on page 272](#)。

步骤 3 定义策略的收件人。选择以下选项之一：

- 任意收件人 (Any Recipient)。如果邮件发送到任何收件人，则此策略匹配。
- 以下收件人 (Following Recipients)。如果邮件发送到指定收件人，则此策略匹配。选择此选项，并在文本框中输入收件人详细信息或选择 LDAP 组查询。

如果邮件发送到一个或多个指定收件人或所有指定收件人，可以选择策略是否匹配。从下拉列表中选择以下选项之一：一个或多个条件匹配时 (If one more conditions match) 或只有所有条件匹配时 (Only if all conditions match)。

- 非以下收件人 (**Following Recipients are Not**)。如果邮件发送到非指定收件人，则此策略匹配。选择此选项，并在文本框中输入收件人详细信息或选择 LDAP 组查询。

Note 只有从下拉列表中选择以下收件人 (**Following Recipients**) 和只有所有条件匹配时 (**Only if all conditions match**) 时，才能配置此选项。

要了解选择上述字段时如何设置收件人条件，请参阅[示例, on page 272](#)。

步骤 4 点击提交 (**Submit**)。

步骤 5 查看在用户 (**Users**) 部分所选的条件。

What to do next

相关主题

- [为发件人和收件人组创建邮件策略, on page 270](#)
- [示例, on page 272](#)

示例

下表介绍选择“添加用户” (Add User) 页面的各种选项时，如何设置条件。

发件人			收件人			情况
任意发件人 (Any Sender)	以下发件人 (Following Senders)	非以下发件人 (Following Senders are Not)	任何收件人 (Any Recipient)	以下收件人 (Following Recipients)	非以下收件人 (Following Recipients are Not)	
已选定	-	-	-	已选定 (默认) 选择只有所有条件匹配时 (Only if all conditions match) 选项 值: user1@, user2@	-	发件人: 任意 收件人: user1@[AND]user2@

-	已选定 值: u1@a.com, u2@a.com	-	-	已选定 (默认) 选择 只有所有条件 匹配时 (Only if all conditions match) 选项 值: u1@b.com, u2@b.com	已选定 值: u3@b.com, u4@b.com	发件人: u1@a.com[OR]u2@a.com 收件人: [u1@b.com[AND]u2@b.com] [AND] [[NOT] [u3@b.com[AND]u4@b.com]]
-	-	已选定 值: u1@a.com, u2@a.com	-	已选定 选择一个或多 个条件匹配时 (If one or more conditions match) 选项 值: u1@b.com, u2@b.com	-	发件人: [NOT] [u1@a.com[OR]u2@a.com] 收件人: u1@b.com [OR] u2@b.com

相关主题

- [为邮件策略定义发件人和收件人, on page 271](#)

查找适用于发件人或收件人的策略

使用“邮件策略”(Find Policies) 页面顶部的“查找策略”(Find Policies) 部分，可搜索传入或传出邮件策略中已定义的用户。

例如，键入 bob@example.com 并点击“查找策略”(Find Policies) 按钮以显示结果，表明哪些策略包含与该策略匹配的定义用户。

点击策略的名称可编辑该策略的用户。

请注意，搜索任何用户时将始终显示默认策略，因为根据定义，如果发件人或收件人与配置的任何其他策略都不匹配，则始终匹配默认策略。

相关主题

- [托管例外, on page 269](#)

托管例外

使用上面两个示例中列出的步骤，可以基于托管例外开始创建和配置策略。换句话说，评估组织的需求后，可以将策略配置为大多数邮件交由默认策略来处理。然后，可以创建适用于特定用户或用户组的其他“例外”策略，用来根据需要管理不同的策略。通过这种方式，可尽可能地减少邮件拆分，并降低因处理工作队列中的各个拆分邮件而影响系统性能的可能性。

可以根据组织或用户对垃圾邮件、病毒和策略实施的容忍度定义策略。下表概述几个示例策略。“积极”策略旨在尽可能减少到达最终用户邮箱的垃圾邮件和病毒数量。“保守”策略的目标是避免误报并防止用户丢失邮件，无论采用哪种策略。

Table 32: 主动和保守邮件安全管理器设置

	积极设置	保守设置
反垃圾邮件	确定为垃圾邮件：丢弃 可疑垃圾邮件：隔离 营销邮件：传送并在邮件主题前面加上“[Marketing]”	确定为垃圾邮件：隔离 可疑垃圾邮件：传送并在邮件主题前面加上“[Suspected Spam]” 营销邮件：已禁用
防病毒	修复的邮件：传送 加密邮件：丢弃 不可扫描的邮件：丢弃 受病毒感染的邮件：丢弃	修复的邮件：传送 加密邮件：隔离 不可扫描的邮件：隔离 受病毒感染的邮件：丢弃
高级恶意软件保护 (文件信誉过滤和文件分析)	未扫描的附件：丢弃 附件带恶意软件的邮件：丢弃 包含待定文件分析的邮件：隔离	未扫描的附件：传送并在邮件主题前面加上“[WARNING: ATTACHMENT UNSCANNED]”。 附件带恶意软件的邮件：丢弃 包含待定文件分析的邮件：传送并在邮件主题前面加上“[WARNING: ATTACHMENT(S) MAY CONTAIN MALWARE]”。
病毒过滤器	已启用，不允许绕过特定文件扩展名或域 对所有邮件启用邮件修改	已启用，允许绕过特定文件扩展名或域 对未签名的邮件启用邮件修改

设置邮件信头的优先级

您可以设置邮件信头的优先级，以匹配邮件网关中的传入和传出邮件。

重要事项 您可以设置邮件网关在传入和传出消息中检查邮件信头的优先级。邮件网关首先检查所有邮件策略的具有最高优先级的消息报头。如果没有报头与任何邮件策略匹配，邮件网关将查找所有邮件策略的优先级列表中的下一个消息报头。如果没有邮件报头与任何邮件策略匹配，则使用默认的邮件策略设置。

过程

步骤 1 转至邮件策略 (Mail Policies) > 邮件策略设置 (Mail Policy Settings)。

默认情况下，“信封发件人”信头设置为优先级1。您可以点击“信封发件人”链接以更改优先级。

步骤 2 点击添加优先级 (Add Priority) 并点击相应的信头名称（例如信头“发件人”）复选框以添加新的优先级。

步骤 3 点击提交 (Submit) 并提交您的更改。

第 11 章

内容过滤器

本章包含以下部分：

- [内容过滤器概述](#) , on page 277
- [内容过滤器的工作原理](#) , on page 277
- [内容过滤器条件](#) , on page 278
- [内容过滤器操作](#) , on page 285
- [根据内容过滤邮件的方法](#) , on page 292

内容过滤器概述

使用内容过滤器可自定义其他内容安全功能（例如防病毒扫描或 DLP）的标准例行处理之外的邮件处理。例如，如果内容需要隔离以便稍后进行检查，或者公司策略要求某些邮件在传送前需进行加密，则您可以使用内容过滤器。

内容过滤器的工作原理

内容过滤器与邮件过滤器类似，只不过在邮件管道中的应用位置较为靠后 - 在邮件过滤之后，在为每个匹配的邮件策略将一封邮件“拆分”为多封独立的邮件之后（有关详细信息，请参阅[邮件拆分](#) , on page 268），以及对邮件进行反垃圾邮件和防病毒扫描之后应用。

内容过滤器将扫描传入或外发邮件。不能定义同时扫描两类邮件的过滤器。邮件网关针对每类邮件配有一个单独的内容过滤器“主列表”。该主列表还确定设备以什么顺序运行内容过滤器。但是，各个邮件策略可在邮件与策略相匹配时，确定将执行哪些特定的过滤器。

内容过滤器按用户（发件人或收件人）扫描邮件。

内容过滤器包含以下组件：

- 条件，确定邮件网关何时使用内容过滤器扫描邮件（可选）
- 操作，即邮件网关对邮件所采取的操作（必需）
- 操作变量，即修改邮件时邮件网关可向其添加的操作变量（可选）

相关主题

- [如何使用内容过滤器扫描邮件内容, on page 278](#)
- [内容过滤器条件, on page 278](#)
- [内容过滤器操作, on page 285](#)
- [操作变量, on page 290](#)

如何使用内容过滤器扫描邮件内容

Procedure

	Command or Action	Purpose
步骤 1	(可选) 定义内容过滤器的支持功能。	创建要与您的内容过滤器配合使用的以下任何项目： <ul style="list-style-type: none"> • 加密配置文件 • 免责声明模板 • 通知模板 • 策略隔离区 • URL 允许列表
步骤 2	定义传入或传出内容过滤器。	内容过滤器可能由下列各项组成： <ul style="list-style-type: none"> • 内容过滤器条件, on page 278 (可选) • 内容过滤器操作, on page 285 • 操作变量, on page 290 (可选) 创建内容过滤器, on page 292
步骤 3	定义要为其设置内容安全规则的用户组。	创建传入或传出邮件策略。
步骤 4	将内容过滤器分配给要将过滤器用于其传入或传出邮件的用户组。	请参阅 邮件策略, on page 263

内容过滤器条件

条件为“触发”条件，可确定邮件网关是否对符合相关邮件策略的邮件使用过滤器。为内容过滤器指定条件是可选的。无条件的内容过滤器将应用于符合相关邮件策略的所有邮件。

在内容过滤器条件中，添加在邮件正文或附件中搜索特定模式的过滤器规则时，可以为必须找到模式的次数指定最小阈值。当 AsyncOS 扫描邮件时，它会将邮件和附件中找到的匹配数“得分”加总。如果未达到最小阈值，则正则表达式不会求值为 True。可以为文本、智能标识符或内容词典术语指定此阈值。

可以为每个过滤器定义多个条件。当定义了多个条件时，可以选择是以逻辑 OR（“以下任一条件...”）还是逻辑 AND（“以下所有条件”）的形式将条件联系在一起。

Table 33: 内容过滤器条件

情况	说明
无条件	在内容过滤器中指定条件是可选的。如果没有指定条件，则意味着使用 true 规则。 true 规则会匹配所有邮件，并且始终会执行操作。
邮件正文或附件	<p>包含文本： 邮件正文是否包含文本或与特定模式匹配的附件？</p> <p>包含智能标识符： 邮件正文或附件中的内容是否与智能标识符匹配？</p> <ul style="list-style-type: none"> • 信用卡号 • 美国社会保险号 • CUSIP（统一证券识别程序委员会）号码 • ABA（美国银行协会）路由号码 <p>包含智能标识符前缀： 邮件正文或附件中的内容是否与带有前缀（'credit,' 'ssn,' 'cusip,' 或 'aba'）的智能标识符匹配？</p> <p>包含内容词典中的术语： 邮件正文是否包含名为 <词典名称> 的内容词典中的任何正则表达式或术语？</p> <p>要启用此选项，必须已创建词典。请参阅 内容词典, on page 649。</p> <p>Note 词典相关的条件仅在启用了—个或多个词典时才可用。有关创建内容词典的详细信息，请参阅 内容词典, on page 649。</p> <p>需要的匹配数量。 指定要使该规则求值为 true 所需的匹配数量。可以为文本、智能标识符或内容词典术语指定此阈值。</p> <p>这包括传送-状态部分和关联的附件。</p>

情况	说明
消息内容	<p>包含文本： 邮件正文是否包含与特定模式匹配的文本？</p> <p>包含智能标识符： 邮件正文中的内容是否与智能标识符匹配？智能标识符可以检测以下模式：</p> <ul style="list-style-type: none"> • 信用卡号 • 美国社会保险号 • CUSIP（统一证券识别程序委员会）号码 • ABA（美国银行协会）路由号码 <p>包含智能标识符前缀： 邮件正文中的内容是否与带有前缀（'credit','ssn','cusip,' 或 'aba'）的智能标识符匹配？</p> <p>包含内容词典中的术语： 邮件正文是否包含名为<词典名称>的内容词典中的任何正则表达式或术语？</p> <p>要启用此选项，必须已创建词典。请参阅内容词典, on page 649。</p> <p>Note 词典相关的条件仅在启用了—个或多个词典时才可用。有关创建内容词典的详细信息，请参阅内容词典, on page 649。</p> <p>需要的匹配数量。 指定要使该规则求值为 true 所需的匹配数量。可以为文本或智能标识符指定此阈值。</p> <p>此规则仅适用于邮件的正文。它不包括附件或信头。</p>
URL 类别	<p>请参阅按 URL 信誉或 URL 类别过滤：条件和规则, on page 461 和 关于 URL 类别, on page 474。</p>
消息大小	<p>正文大小是否在指定的范围内？正文大小是指邮件的大小，包括信头和附件。body-size 规则选择正文大小与指定数字相匹配的邮件。</p>
宏检测	<p>传入或传出邮件是否包含启用宏的附件？</p> <p>您可以使用宏检测条件检测所选文件类型的邮件中启用宏的附件。</p> <p>Note 如果任何附件（例如 Excel 或 Word）不包含任何宏，但具有宏扩展名（例如 .xlsm 或 .docm），它们仍将被视为具有宏的文件。这些文件将被关联的过滤器标记为启用宏的附件。</p>

情况	说明
附件内容	<p>包含文本。 邮件是否包含文本或另一个附件与指定模式匹配的附件？此规则类似于 <code>body-contains()</code> 规则，只是它会尝试避免扫描邮件的整个“正文”。也即，只扫描用户视为附件的部分。</p> <p>包含智能标识符。 邮件附件中的内容是否与指定的智能标识符匹配？</p> <p>包含智能标识符前缀： 邮件附件中的内容是否与带有前缀（'credit','ssn','cusip,' 或 'aba'）的智能标识符匹配？</p> <p>包含内容词典中的术语。 附件是否包含名为 <词典名称> 的内容词典中的任何正则表达式或术语？</p> <p>要搜索词典术语，必须已创建词典。请参阅 内容词典, on page 649。</p> <p>Note 词典相关的条件仅在启用了—个或多个词典时才可用。有关创建内容词典的详细信息，请参阅 内容词典, on page 649。</p> <p>需要的匹配数量。 指定要使该规则求值为 <code>true</code> 所需的匹配数量。可以为文本、智能标识符或内容词典匹配指定此阈值。</p>

情况	说明
附件文件信息	<p>文件名。 邮件是否包含其文件名与特定模式匹配的附件？</p> <p>文件名包含内容词典中的术语。 邮件是否包含其文件名包含名为 <词典名称> 的内容词典中的任何正则表达式或术语的附件？</p> <p>要启用此选项，必须已创建词典。请参阅 内容词典, on page 649。</p> <p>Note 词典相关的条件仅在启用了—个或多个词典时才可用。有关创建内容词典的详细信息，请参阅 内容词典, on page 649。</p> <p>文件类型。 邮件是否具有其文件类型基于指纹与特定模式匹配的附件（与 UNIX 的 file 命令类似）？</p> <p>MIME 类型。 邮件是否具有特定 MIME 类型的附件？该规则与 attachment-type 规则类似，不同之处在于该规则会评估 MIME 附件指定的 MIME 类型。（如果没有明确指明文件类型，则邮件网关不会尝试根据其扩展名来“猜测”文件的类型。）</p> <p>文件散列列表。 邮件是否包含与特定文件 SHA-256 或 MD5 值匹配的附件？从下拉列表中选择所需的文件散列列表。</p> <p>Note 您只能选择包含 SHA-256 文件散列类型的文件散列列表。</p> <p>图像分析。 邮件是否具有与指定的图像判定匹配的图像附件？有效的图像分析判定包括：可疑、不当、可疑或不当、不可扫描或者正常。</p> <p>外部威胁源： 文件是否与选定外部威胁源来源的威胁信息相匹配？</p> <p>选择文件散列异常列表：（可选）选择您不希望邮件网关检测威胁的已在允许之列的文件散列列表。</p> <p>有关详细信息，请参阅 将邮件网关配置为使用外部威胁源, on page 297。</p> <p>附件已损坏。 此邮件是否具有已损坏的附件？</p> <p>Note 损坏的附件是扫描引擎不可扫描且识别为已损坏的附件。</p>
附件保护	<p>包含受密码保护或加密的附件。</p> <p>（例如，使用此条件来识别可能不可扫描的附件）</p> <p>包含未受密码保护或加密的附件。</p>
主题信头	<p>主题信头： 主题信头是否与特定模式匹配？</p> <p>包含内容词典中的术语： 主题信头是否包含名为 <词典名称> 的内容词典中的任何正则表达式或术语？</p> <p>要搜索词典术语，必须已创建词典。请参阅 内容词典, on page 649。</p> <p>Note 词典相关的条件仅在启用了—个或多个词典时才可用。有关创建内容词典的详细信息，请参阅 内容词典, on page 649。</p>

情况	说明
其他信头	<p>信头名称： 邮件是否包含特定信头？</p> <p>信头值： 该信头的值是否与特定模式匹配？</p> <p>信头值包含内容词典中的术语。 指定的信头是否包含名为 <词典名称> 的内容词典中的任何正则表达式或术语？</p> <p>要搜索词典术语，必须已创建词典。请参阅 内容词典, on page 649</p> <p>Note 词典相关的条件仅在启用了—个或多个词典时才可用。有关创建内容词典的详细信息，请参阅 内容词典, on page 649。</p> <p>有关如何显示如何使用此选项的示例，请参阅 使用自定义信头将疑似垃圾邮件中的 URL 重定向到思科网络安全代理：配置示例, on page 406。</p>
信封发件人	<p>信封发件人。 信封发件人（即，<MAIL FROM>）是否与指定模式匹配？</p> <p>匹配 LDAP 组。 信封发件人（即，<MAIL FROM>）是否在指定的 LDAP 组中？</p> <p>包含内容词典中的术语。 信封发件人是否包含 <i>dictionary name</i> 内容词典中的任何正则表达式或术语？</p> <p>要搜索词典术语，必须已创建词典。请参阅 内容词典, on page 649。</p> <p>Note 词典相关的条件仅在启用了—个或多个词典时才可用。有关创建内容词典的详细信息，请参阅 内容词典, on page 649。</p>
信封收件人	<p>信封收件人。 信封收件人（即 Envelope To <RCPT TO>）是否与指定模式匹配？</p> <p>匹配 LDAP 组。 信封收件人（即 Envelope To <RCPT TO>）是否在指定的 LDAP 组中？</p> <p>包含内容词典中的术语。 信封收件人是否包含 <i>dictionary name</i> 内容词典中的任何正则表达式或术语？</p> <p>要搜索词典术语，必须已创建词典。请参阅 内容词典, on page 649。</p> <p>Note 词典相关的条件仅在启用了—个或多个词典时才可用。有关创建内容词典的详细信息，请参阅 内容词典, on page 649。</p> <p>“信封收件人”规则基于邮件。如果邮件具有多个收件人，只须在组中找到一个收件人便可使指定的操作影响发送给所有收件人的邮件。</p> <p>信封发件人（即，<MAIL FROM>）是否在指定的 LDAP 组中？</p>
接收侦听程序	<p>邮件是否通过指定的侦听程序接收？侦听程序名称必须是系统上当前配置的侦听程序的名称。</p>

情况	说明
远程 IP	邮件是否来自与指定 IP 地址或 IP 地址范围匹配的远程主机？远程 IP 规则会进行测试以确定发送该邮件的主机的 IP 地址是否与特定模式匹配。该地址可以是互联网协议版本 4 (IPv4) 或版本 6 (IPv6) 地址。IP 地址模式使用 发件人组语法 , on page 99 中描述的允许的主机记法指定, 但 SBO、IPR、 dnslist 记法和特殊关键字 ALL 除外。
信誉得分	什么是发件人的 IP 信誉得分？信誉得分规则根据另一个值来检查 IP 信誉得分。
DKIM 身份验证	DKIM 身份验证已通过、部分验证、暂时无法验证且返回、永久失败还是未返回 DKIM 结果？
伪造邮件检测	<p>是否为伪造邮件的发件人邮箱？此规则检查邮件的“发件人:”信头是否与内容字典中的任何用户相似。</p> <p>选择内容词典并输入阈值（1 到 100），以将邮件视为潜在伪造邮件。</p> <p>伪造的邮件检测条件将“发件人:”信头与内容词典中的用户进行比较。在此过程中，邮件网关将根据相似性为词典中的每个用户分配相似性得分。以下列出某些示例：</p> <ul style="list-style-type: none"> • 如果“发件人:”信头为 <john.simons@example.com>，并且内容词典包含用户“John Simons”，则邮件网关会将相似性得分 82 分配给该用户。 • 如果“发件人:”信头为 <john.simons@diff-example.com>，并且内容词典包含用户“John Simons”，则邮件网关会将相似性得分 100 分配给该用户。 <p>相似性得分越高，邮件是伪造邮件的可能性就越大。如果相似性得分高于或等于指定的阈值，则会触发过滤器操作。</p> <p>如果要跳过针对特定发件人的邮件的伪造邮件检测过滤器，请从异常列表下拉列表中选择地址列表。</p> <p>Note 只能选择使用完整邮件地址创建的地址列表。有关详细信息，请参阅为传入连接规则使用发件人地址列表, on page 117。</p> <p>有关详细信息，请参阅伪造邮件检测, on page 646。</p>
SPF 验证	<p>什么是 SPF 验证状态？此过滤器规则允许查询不同的 SPF 验证结果。有关 SPF 验证的详细信息，请参阅“邮件身份验证”一章。</p> <p>Note 如果在没有 SPF 身份的情况下配置了 SPF 验证内容过滤条件，并且邮件中包含具有不同判定的而不同 SPF 身份，则当邮件中的其中一个判定与该条件匹配时，将会触发该条件。</p>
S/MIME 网关邮件	邮件是否已经过 S/MIME 签名、加密或签名并加密？有关详细信息，请参阅 S/MIME 安全服务 , on page 561

情况	说明
S/MIME 网关已验证	S/MIME 邮件是否已成功通过验证，解密或已成功解密并验证？有关详细信息，请参阅 S/MIME 安全服务, on page 561
邮件语言	<p>邮件（主题和正文）是否为其中一种所选语言？此条件不会检查附件和报头中的语言。</p> <p>语言检测的工作原理是什么？</p> <p>邮件网关使用内置语言检测引擎来检测邮件中所采用的语言。邮件网关将提取主题和邮件正文，并将其传递到语言检测引擎。</p> <p>语言检测引擎将确定提取的文本中每种语言的概率，并将其传递回邮件网关。邮件网关将概率最高的语言视为邮件的语言。在下列某种情况下，邮件网关会将邮件的语言视为“待定”：</p> <ul style="list-style-type: none"> • 如果邮件网关不支持检测到的语言 • 如果邮件网关无法检测到邮件的语言 • 如果发送到语言检测引擎的提取文本的总大小小于 50 字节。
重复边界验证	<p>邮件是否包含重复的 MIME 边界？</p> <p>如果要对包含重复 MIME 边界的邮件执行操作，请使用此条件。</p> <p>Note 基于附件的条件（例如，附件内容）或操作（例如，按内容删除附件）将无法处理格式不正确的邮件（具有重复的 MIME 边界）。</p>
地理定位	<p>邮件是否来自选定的国家/地区？</p> <p>您可以使用地理定位条件来处理来自您所选特定国家/地区的传入邮件。</p> <p>Note 在使用地理定位内容过滤器之前，请启用邮件网关上的反垃圾邮件引擎。</p>
域信誉	<p>发件人域是否与指定的条件匹配？</p> <ul style="list-style-type: none"> • 发件人域信誉 • 外部威胁源 <p>有关详细信息，请参阅将邮件网关配置为使用外部威胁源, on page 297或发件人域信誉过滤, on page 319</p>

内容过滤器操作

该操作是邮件网关针对与内容过滤器的条件匹配的邮件进行的操作。有许多不同类型的操作可用，包括修改邮件、将其隔离或丢弃。对邮件执行的“最终操作”为传送或丢弃，这会强制邮件安全设备立即执行该操作并放弃所有进一步的处理，例如爆发过滤器或 DLP 扫描。

必须为每个内容过滤器至少定义一个操作。

系统会按顺序对邮件执行操作，因此在为内容过滤器定义多个操作时，请考虑操作顺序。

为匹配附件内容条件、邮件正文或附件条件、邮件正文条件或附件内容条件的邮件配置隔离区操作时，可以查看被隔离邮件中的匹配内容。显示邮件正文时，匹配的内容将以黄色突出显示。另外，还可以使用 `$MatchedContent` 操作变量在邮件主题中包括匹配的内容。有关详细信息，请参阅“文本资源”一章。

仅可为每个过滤器定义一个最终操作，而且最终操作必须是列出的最后一项操作。退回、传送和丢弃都是最终操作。为内容过滤器输入操作时，GUI 和 CLI 会强制将最终操作放在最后。

另请参阅[操作变量](#), on page 290。

Table 34: 内容过滤器操作

操作	说明
隔离	<p>隔离 (Quarantine)。标记要保留在某一个策略隔离区中的邮件。</p> <p>复制邮件：将邮件的副本发送到指定的隔离区，并继续处理原始邮件。任何其他操作都应用于原始邮件。</p>
传送时加密	<p>邮件继续进行下一阶段的处理。当完成所有处理后，将加密并发送邮件。</p> <p>加密规则：始终加密邮件，或仅在尝试先通过 TLS 连接进行发送失败时加密邮件。有关详细信息，请参阅使用 TLS 连接作为加密备用项, on page 554。</p> <p>加密配置文件。完成处理后，使用指定的加密配置文件来加密邮件，然后发送邮件。此操作与思科加密设备或托管密钥服务配合使用。</p> <p>主题。加密邮件的主题。默认情况下，值为 <code>\$Subject</code>。</p>
按内容删除附件	<p>附件包含。丢弃邮件中包含正则表达式的所有附件。如果存档文件（zip、rar）包含的任何文件与正则表达式模式匹配，则存档文件将被丢弃。</p> <p>包含智能标识符。删除包含指定的智能标识符的邮件中的所有附件。</p> <p>附件包含内容词典中的术语。附件是否包含名为 <词典名称> 的内容词典中的任何正则表达式或术语？</p> <p>需要的匹配数量。指定要使该规则求值为 true 所需的匹配数量。可以为文本、智能标识符或内容词典匹配指定此阈值。</p> <p>替换邮件。可选注释用来修改用于替换已丢弃附件的文本。附件页脚会直接附加到邮件。</p>

操作	说明
按文件信息删除附件	<p>文件名。 丢弃邮件中其文件名与指定的正则表达式匹配的所有附件。如果存档文件附件 (zip、tar) 包含匹配的文件，也将丢弃这些附件。</p> <p>文件大小。 丢弃邮件中按原始编码形式等于或大于指定大小（以字节为单位）的所有附件。请注意，对于存档或压缩文件，此操作不会检查解压缩后的大小，而是附件自身的实际大小。</p> <p>文件类型。 丢弃邮件中匹配给定文件“指纹”的所有附件。如果存档文件附件 (zip、tar) 包含匹配的文件，也将丢弃这些附件。</p> <p>MIME 类型。 丢弃邮件中给定 MIME 类型的所有附件。</p> <p>文件散列列表。 丢弃与所选文件散列列表中的文件 SHA-256 或 MD5 值匹配的邮件中的所有附件。从下拉列表中选择所需的文件散列列表。</p> <p>Note 您只能选择包含 SHA-256 文件散列类型的文件散列列表。</p> <p>图像分析判定。 删除与指定的图像判定匹配的图像附件。有效的图像分析判定包括：可疑、不当、可疑或不当、不可扫描或者正常。</p> <p>外部威胁源。 丢弃文件被 ETF 引擎归类为恶意的邮件中的所有邮件附件。</p> <p>选择一个文件散列异常列表。（可选）选择您不希望思科邮件安全网关检测威胁的已列入允许列表的文件散列列表。</p> <p>有关详细信息，请参阅将邮件网关配置为使用外部威胁源, on page 297。</p> <p>替换邮件。 可选注释用来修改用于替换已丢弃附件的文本。附件页脚会直接附加到邮件。</p>
删除包含宏的附件	<p>丢弃指定文件类型的所有启用宏的附件。</p> <p>Note 如果存档或嵌入文件包含宏，则会从邮件中删除父文件。</p> <p>自定义替换消息（可选）： 默认情况下，当丢弃附件时，系统生成的邮件会添加到邮件正文的底部。</p> <p>以下是从邮件中丢弃启用宏的附件时系统生成的邮件示例：</p> <p>A MIME attachment of type <application/vnd.ms-excel> was removed here by a drop-macro-enabled-attachments filter rule on the host <mail.example.com>.</p> <p>您在自定义替换邮件 (Custom Replacement Message) 字段中输入的自定义邮件将替换系统生成的邮件。</p>

操作	说明
URL Reputation	<p>请参阅修改邮件中的 URL：在过滤器中使用 URL 信誉和 URL 类别操作, on page 461 和 创建允许的 URL 过滤列表, on page 457。</p> <p>使用“没有分数”来指定无法确定其信誉的 URL 的操作。</p> <p>Note 邮件网关会考虑签名的邮件是否使用 S/MIME 进行加密或其是否包含 S/MIME 签名。</p>
URL 类别	<p>请参阅修改邮件中的 URL：在过滤器中使用 URL 信誉和 URL 类别操作, on page 461 和 关于 URL 类别, on page 474。</p> <p>Note 邮件网关会考虑签名的邮件是否使用 S/MIME 进行加密或其是否包含 S/MIME 签名。</p>
添加免责声明文本	<p>上方。在邮件上方（页眉）添加免责声明。</p> <p>下方。在邮件下方（页脚）添加免责声明。</p> <p>说明： 必须已创建免责声明文本才能使用此内容过滤器操作。</p> <p>有关详细信息，请参阅免责声明模板, on page 661。</p>
忽略爆发过滤器扫描	绕过对此邮件进行的爆发过滤器扫描。
绕过 DKIM 签名	绕过对此邮件进行的 DKIM 签名。
发送副本 (Bcc:)	<p>邮件地址。 采用匿名方式将此邮件的副本发送给指定的收件人。</p> <p>主题。 为复制的邮件添加主题。</p> <p>返回路径（可选）。 指定返回路径。</p> <p>备用邮件主机（可选）。 指定备用邮件主机。</p>
通知	<p>通知。 向指定的收件人报告此邮件。可以有选择地通知发件人和收件人。</p> <p>主题。 为复制的邮件添加主题。</p> <p>返回路径（可选）。 指定返回路径。</p> <p>使用模板。 从创建的模板中选择一个模板。</p> <p>包括原始邮件作为附件。 添加原始邮件作为附件。</p>
更改收件人为	邮件地址。 将邮件的收件人更改为指定的邮件地址。
传送到指定的目标主机	<p>邮件主机。 将邮件的目标邮件主机更改为指定的邮件主机。</p> <p>Note 此操作可防止隔离已被反垃圾邮件扫描引擎分类为垃圾邮件的邮件。此操作将覆盖隔离区并将其发送到指定的邮件主机。</p>

操作	说明
从 IP 接口发送	从 IP 接口发送。 从指定的 IP 接口发送。从 IP 接口发送操作会将邮件的源主机更改为指定的源。源主机包括应从其发送邮件的 IP 接口。
删除信头	信头名称。 在发送之前，从邮件中删除指定的信头。
添加/编辑信头	<p>将新的信头插入邮件中或修改现有信头。</p> <p>信头名称。新的或现有信头的名称。</p> <p>指定新信头的值。在发送之前，将新信头的值插入邮件中。</p> <p>附加到现有信头值的前面。在发送之前，附加到现有信头值的前面。</p> <p>附加到现有信头值。在发送之前，附加到现有信头值。</p> <p>从现有信头值搜索和替换。在搜索 (Search for) 字段中输入搜索词语以查找要在现有信头中替换的值。在替换为 (Replace with) 字段中输入要插入信头的值。可以使用正则表达式搜索该值。如果要从信头中删除该值，请将替换为 (Replace with) 字段留空。</p>
伪造邮件检测	<p>系统会从伪造邮件中去掉“发件人：”信头，并将其替换为“信封发件人”。</p> <p>请参阅伪造邮件检测, on page 646。</p>
添加邮件标记	将自定义术语插入邮件以与 DLP 策略过滤配合使用。您可以将 DLP 策略配置为仅扫描包含邮件标记的邮件。邮件标记对收件人不可见。有关在 DLP 策略中使用邮件标记的信息，请参阅 防数据丢失策略, on page 520 。
添加日志条目	将自定义文本插入 IronPort 文本邮件日志的 INFO 级别。文本可包含操作变量。日志条目也将显示在邮件跟踪中。
传送时进行 S/MIME 签名/加密	<p>在传送期间，对邮件执行 S/MIME 签名或加密。这意味着，邮件继续进入下一处理环节，并在完成所有处理后进行签名，或加密并传送。</p> <p>S/MIME 发送配置文件：使用指定的 S/MIME 发送配置文件执行 S/MIME 签名或加密。请参阅管理 S/MIME 发送配置文件, on page 571。</p>
立即加密并传送（最终操作）	<p>加密并传送邮件，跳过任何进一步处理。</p> <p>加密规则：始终加密邮件，或仅在尝试先通过 TLS 连接进行发送失败时加密邮件。有关详细信息，请参阅使用 TLS 连接作为加密备用项, on page 554。</p> <p>加密配置文件。使用指定的加密配置文件来加密邮件，然后发送邮件。此操作与思科加密设备或托管密钥服务配合使用。</p> <p>主题。加密邮件的主题。默认情况下，值为 \$Subject。</p>

操作	说明
S/MIME 签名/加密（最终操作）	执行 S/MIME 签名或加密并传送邮件，跳过任何进一步处理。 S/MIME 发送配置文件： 使用指定的 S/MIME 发送配置文件执行 S/MIME 签名或加密。请参阅 管理 S/MIME 发送配置文件, on page 571 。
退回（最终操作）	将邮件发回给发件人。
跳过保留内容过滤器（最终操作）	将邮件传送到下一处理阶段，跳过任何进一步的内容过滤器。根据配置，这可能意味着会将邮件传送给收件人、隔离区或开始进行爆发过滤器扫描。
丢弃（最终操作）	删除并丢弃邮件。
安全打印	<p>使用“安全打印” (Safe Print) 内容过滤器操作以安全打印邮件附件。</p> <p>您可以通过以下任何一种方式使用“安全打印” (Safe Print) 内容过滤器操作：</p> <ul style="list-style-type: none"> • 安全打印匹配附件 (Safe print matching attachments)： 使用此选项可安全打印与已配置的内容过滤器条件匹配的所有邮件附件。 • 安全打印所有附件 (Safe print all attachments)： 使用此选项可安全打印配置的内容过滤器条件成立时的所有邮件附件 <p>选择是 (Yes) 可删除标记为不可扫描的邮件附件。</p> <p>Note 默认情况下，当附件不可扫描时，系统生成的邮件将添加为附件文本文件。您可以在自定义替换邮件 (Custom Replacement Message) 字段中输入自定义邮件。</p> <p>有关详细信息，请参阅如何将邮件网关配置为安全的印邮件附件, on page 344。</p>

相关主题

- [操作变量, on page 290](#)

操作变量

添加到由内容过滤器处理的邮件的信头可包含变量，当执行相应操作时，这些变量会自动替换为原始邮件中的信息。这些特殊变量称为操作变量。邮件网关支持以下操作变量：

Table 35: 操作变量

变量	语法	说明
所有信头	\$AllHeaders	替换为邮件信头。

变量	语法	说明
正文大小	<code>\$BodySize</code>	替换为邮件的大小（以字节为单位）。
日期	<code>\$Date</code>	替换为当前日期，采用 MM/DD/YYYY 格式。
已丢弃的文件名	<code>\$dropped_filename</code>	仅返回最近丢弃的文件名。
已丢弃的文件名	<code>\$dropped_filenames</code>	与 <code>\$filenames</code> 相同，但显示已丢弃的文件的列表。
已删除的文件类型	<code>\$dropped_filetypes</code>	与 <code>\$filetypes</code> 相同，但显示已丢弃的文件类型的列表。
信封发件人	<code>\$envelopefrom</code> or <code>\$envelopesender</code>	替换为邮件的信封发件人（即，<MAIL FROM>）。
信封收件人	<code>\$EnvelopeRecipients</code>	替换为邮件的所有信封收件人（信封目标，<RCPT TO>）。
文件名	<code>\$filenames</code>	替换为邮件附件文件名的逗号分隔列表。
文件大小	<code>\$filesizes</code>	替换为邮件附件文件大小的逗号分隔列表。
文件类型	<code>\$filetypes</code>	替换为邮件附件文件类型的逗号分隔列表。
过滤器名称	<code>\$FilterName</code>	替换为所处理过滤器的名称。
GMTTimeStamp	<code>\$GMTTimeStamp</code>	替换为当前时间和日期，即电子邮件的“接收时间：” (Received:) 行中的时间，采用 GMT 时间。
HAT 组名	<code>\$Group</code>	替换为注入邮件时发件人匹配的发件人组的名称。如果发件人组没有名称，则插入字符串 “>Unknown<”。
邮件流策略	<code>\$Policy</code>	替换为注入邮件时应用于发件人的 HAT 策略的名称。如果未使用预定义的策略名称，则插入字符串 “>Unknown<”。
匹配的内容	<code>\$MatchedContent</code>	替换为内容扫描过滤器触发的一个或多个值。匹配的内容可以是内容词典匹配、智能标识符或与正则表达式的匹配。
信头	<code>\$Header['string']</code>	如果原始邮件包含匹配的信头，则替换为被引用信头的值。请注意，也可以使用双引号。
主机名	<code>\$Hostname</code>	替换为邮件网关的主机名。

变量	语法	说明
内部邮件 ID	\$MID	替换为邮件 ID，或内部用来标识邮件的“MID”。请勿与 RFC822 的“Message-Id”值（使用 \$Header 检索该值）混淆。
接收侦听程序	\$RecvListener	替换为接收邮件的侦听程序的昵称。
接收接口	\$RecvInt	替换为接收邮件的接口的昵称。
远程 IP 地址	\$RemoteIP	替换为将邮件发送给邮件网关的系统的 IP 地址。
远程主机地址	\$remotehost	替换为将邮件发送到邮件网关的系统的主机名。
SenderBase 信誉得分	\$Reputation	替换为发件人的 SenderBase 信誉得分。如果没有信誉得分，会替换为“无”。
主题	\$Subject	替换为邮件的主题。
时间	\$Time	替换为本地时区中的当前时间。
时间戳	\$Timestamp	替换为当前时间和日期，即电子邮件的“接收时间：” (Received:) 行中的时间，采用本地时区时间。

根据内容过滤邮件的方法

相关主题

- [创建内容过滤器, on page 292](#)
- [默认情况下为所有收件人启用内容过滤器, on page 294](#)
- [将内容过滤器应用到特定用户组的邮件, on page 294](#)
- [有关在 GUI 中配置内容过滤器的说明, on page 295](#)

创建内容过滤器

准备工作

- 如果要加密与内容过滤器匹配的邮件，请创建加密配置文件。
- 如果要将免责声明添加到匹配的邮件，请创建免责声明模板以用于生成免责声明。
- 如果因匹配邮件的原因要将通知邮件发送给用户，请创建用于生成通知的通知模板。
- 如果要隔离邮件，可为这些邮件创建新策略隔离区或使用现有的隔离区。

Procedure

步骤 1 点击邮件策略 (Mail Policies) > 传入邮件策略 (Incoming Mail Policies)

或

邮件策略 (Mail Policies) > 传出邮件策略 (Outgoing Mail Policies)。

步骤 2 点击添加过滤器 (Add Filter)。

步骤 3 输入过滤器的名称和描述。

步骤 4 (交叉参考) 点击可编辑者 (角色) (Editable By [Roles]) 链接, 选择策略管理员, 然后点击确定 (OK)。

属于策略管理员用户角色的委派管理员可以编辑此内容过滤器, 以及在其邮件策略中使用该内容过滤器。

步骤 5 (可选) 添加条件来触发过滤器。

a) 点击“添加条件” (Add Condition)。

b) 选择条件类型。

c) 定义条件的规则。

d) 点击确定 (OK)。

e) 为要添加到过滤器的任何其他条件重复执行这些步骤。为内容过滤器定义多个条件时, 可以定义需要应用所有定义的操作 (即逻辑 AND) 还是任何定义的操作 (逻辑 OR) 才能将内容过滤器视为匹配。

Note 如果不添加条件, 则邮件网关将对匹配与过滤器关联的一个邮件策略的任何邮件执行内容过滤器的操作。

步骤 6 为邮件网关添加要对匹配过滤器条件的邮件执行的操作。

a) 点击“添加操作” (Add Action)。

b) 选择操作类型。

c) 定义操作。

d) 点击确定 (OK)。

e) 对希望邮件网关执行的任何其他操作重复先前的步骤。

f) 对于多个操作, 按照希望邮件网关将它们应用到邮件的顺序来安排操作。每个过滤器仅可有一个“最终”操作, 并且 AsyncOS 会自动将最终操作移动到顺序的末尾。

步骤 7 提交并确认更改。

What to do next

- 可以在默认传入或传出邮件策略中启用内容过滤器。
- 可以在邮件策略中为特定用户组启用内容过滤器。

默认情况下为所有收件人启用内容过滤器

Procedure

步骤 1 依次点击**邮件策略 (Mail Policies)** > **传入邮件策略 (Incoming Mail Policies)**。

或

邮件策略 (Mail Policies) > **传出邮件策略 (Outgoing Mail Policies)**。

步骤 2 点击默认策略行中的内容过滤器安全服务链接。

步骤 3 在“内容过滤” (Content Filtering) 安全服务页面上，将“默认策略的内容过滤” (Content Filtering for Default Policy) 从“禁用内容过滤器” (Disable Content Filters) 更改为“启用内容过滤器（自定义设置）” (Enable Content Filters [Customize settings])。

在主列表中定义的内容过滤器（在[内容过滤器概述](#), on page 277 中创建）会显示在此页面上。将值更改为“启用内容过滤器（自定义设置）” (Enable Content Filters [Customize settings]) 时，每个过滤器的复选框将变为已启用状态。

步骤 4 针对要启用的每个内容过滤器选中**启用 (Enable)** 复选框。

步骤 5 提交并确认更改。

将内容过滤器应用到特定用户组的邮件

准备工作

- 为要将内容过滤器应用到其邮件的用户组创建传入或传出邮件策略。有关详细信息，请参阅[发件人和收件人组创建邮件策略](#), on page 270。

Procedure

步骤 1 依次点击**邮件策略 (Mail Policies)** > **传入邮件策略 (Incoming Mail Policies)**。

或

邮件策略 (Mail Policies) > **传出邮件策略 (Outgoing Mail Policies)**。

步骤 2 点击要将内容过滤器应用到的邮件策略所对应的内容过滤器安全服务（“内容过滤器” [Content Filters] 列）的链接。

步骤 3 在“内容过滤” (Content Filtering) 安全服务页面上，将“策略的内容过滤：工程” (Content Filtering for Policy: Engineering) 从“启用内容过滤（继承默认策略设置）” (Enable Content Filtering [Inherit default policy settings]) 更改为“启用内容过滤（自定义设置）” (Enable Content Filtering [Customize settings])。

步骤 4 选择要使用的内容过滤器对应的复选框。

步骤 5 提交并确认更改。

有关在 GUI 中配置内容过滤器的说明

- 在创建内容过滤器时，不需要指定条件。如果未定义操作，则定义的任何操作都始终在规则中应用。（不指定条件等同于使用 `true()` 邮件过滤器规则 - 如果将内容过滤器应用于某个策略，则会匹配所有邮件。）
- 如果未将自定义用户角色分配给某个内容过滤器，则该内容过滤器是公开的，并且可以由任何授权管理员用于其邮件策略。有关授权管理员和内容过滤器的详细信息，请参阅“常规管理任务”一章。
- 管理员和操作员可以查看和编辑邮件网关上的所有内容过滤器，即使内容过滤器分配到自定义用户角色也是如此。
- 为过滤器规则和操作输入文本时，以下元字符在正则表达式匹配中具有特殊含义：`^$*+?{[]\|()`

如果不想使用正则表达式，则应使用“\”（反斜线）来转义任何这些字符。例如：“*警告*”

- 可以通过创建“良性”内容过滤器来测试邮件分流和内容过滤器。例如，可以创建其唯一的操作为“传送”的内容过滤器。此内容过滤器不会影响邮件处理；但是，可以使用此过滤器来测试邮件安全管理器策略处理如何影响系统中的其他元素（例如，邮件日志）。
- 相反，使用传入或传出内容过滤器的“主列表”概念时，可以创建功能非常强大且内容宽泛的内容过滤器，它们会立即影响邮件网关对所有邮件的处理。该过程如下：
 - 使用“传入或传出内容过滤器” (Incoming or Outgoing Content Filters) 页面创建顺序编号为 1 的新内容过滤器。
 - 使用“传入或传出邮件策略” (Incoming or Outgoing Mail Policies) 页面为默认策略启用新的内容过滤器。
 - 为其余所有策略启用该内容过滤器。
- 内容过滤器中提供的“Bcc:”和“隔离” (Quarantine) 操作可以帮助确定创建的隔离区的保留设置。（请参阅[策略、病毒和病毒爆发隔离区](#), on page 935）可以创建模拟进出策略隔离区的邮件流的过滤器，以便不会从系统过于快速地放行邮件（即，隔离区不会太快地填充其分配的磁盘空间）。
- 由于它使用与“扫描行为” (Scan Behavior) 页面或 `scanconfig` 命令相同的设置，因此“整个邮件” (Entire Message) 条件不会扫描邮件的信头；选择“整个邮件” (Entire Message) 将仅扫描邮件正文和附件。使用“主题” (Subject) 或“信头” (Header) 条件搜索特定信头信息。
- 如果在邮件网关中配置了 LDAP 服务器（即，使用 `ldapconfig` 命令将设备配置为查询具有特定字符串的特定 LDAP 服务器），则按 LDAP 配置用户查询只会显示在 GUI 中。
- 如果没有预先配置资源，则内容过滤器规则生成器的某些部分不会显示在 GUI 中。例如，如果先前未使用“文本资源” (Text Resources) 页面或 CLI 中的 `textconfig` 命令配置通知模板和邮件免责声明，则它们不会显示为选项。
- 内容过滤器功能可识别、包含和/或扫描采用以下字符编码的文本：
 - Unicode (UTF-8)

- Unicode (UTF-16)
- 西欧语言/拉丁语-1 (ISO 8859-1)
- 西欧语言/拉丁语-1 (Windows CP1252)
- 繁体中文 (Big 5)
- 简体中文 (GB 2312)
- 简体中文 (HZ GB 2312)
- 韩语 (ISO 2022-KR)
- 韩语 (KS-C-5601/EUC-KR)
- 日语 (Shift-JIS (X0123)
- 日语 (ISO-2022-JP)
- 日语 (EUC)

可以在一个内容过滤器中混搭多个字符集。要获取有关显示和输入采用多个字符编码的文本的帮助，请参考网络浏览器文档。大多数浏览器都可同时显示多个字符集。

- 在传入或传出内容过滤器摘要页面上，使用“说明” (Description)、 “规则” (Rules) 和 “策略” (Policies) 链接更改为内容过滤器提供的视图：
 - **说明 (Description)** 视图显示在每个内容过滤器的说明字段中输入的文本。（这是默认视图）。
 - **规则 (Rules)** 视图显示规则生成器页面生成的规则和正则表达式。
 - **策略 (Policies)** 显示为其启用各个内容过滤器的策略。

CHAPTER 12

将邮件网关配置为使用外部威胁源

本章包含以下部分：

- [外部威胁源概述，第 297 页](#)
- [如何将邮件网关配置为使用外部威胁源，第 298 页](#)
- [获取外部威胁源功能密钥，第 300 页](#)
- [在邮件网关中启用外部威胁源引擎，第 300 页](#)
- [配置外部威胁源来源，第 301 页](#)
- [配置 SecureX 威胁响应源来源，第 303 页](#)
- [处理包含威胁的邮件，第 307 页](#)
- [配置发件人组以处理包含威胁的邮件，第 307 页](#)
- [配置用于处理包含威胁的邮件的内容或邮件过滤器，第 308 页](#)
- [将内容过滤器附加到传入邮件策略，第 315 页](#)
- [外部威胁源和集群，第 315 页](#)
- [监控外部威胁源引擎更新，第 315 页](#)
- [查看警报，第 316 页](#)
- [在邮件跟踪中显示威胁详细信息，第 316 页](#)

外部威胁源概述

借助外部威胁源 (ETF) 框架，邮件网关可以使用以下格式的外部威胁信息：

- 通过 TAXII 协议传输的 STIX 格式。
- 来自思科 SecureX 威胁响应门户的 JavaScript 对象表示法 (JSON) 格式。

能够在邮件网关中使用外部威胁信息，这有助于组织：

- 主动应对网络威胁，例如恶意软件、勒索软件、网络钓鱼攻击和有针对性的攻击。
- 订用本地和第三方威胁情报源。
- 提高邮件网关的效率。

您需要有效的功能密钥才能在邮件网关上使用 ETF 功能。有关如何获取功能密钥的信息，请联系您的思科销售代表。

STIX（结构化威胁信息表达式）是表示网络威胁信息的行业标准结构化语言。STIX 源包含一个指示器，其中包含用于检测恶意或可疑网络活动的模式。

TAXII（可信任的指标信息自动交换）定义了一组用于通过不同组织或产品系列的服务（TAXII 服务器）交换网络威胁信息的规范。

此版本（含 TAXII 1.1 的 STIX 1.1.1 和 1.2）支持以下版本的 STIX/TAXII。

通过思科 SecureX 威胁响应门户，您可以为可观察对象的持续收集创建自定义源，并使用源 URL 在邮件网关中使用这些源。源是 JSON 格式的可观察对象的简单列表。源可在 SecureX 威胁响应门户的 [情报 > 源](#) 页面中创建和管理。

以下是此版本支持的 STIX 和 SecureX 威胁响应 感染指标 (IOC) 的列表：

- 文件散列监视列表（描述一组可疑恶意文件的散列）
- IP 监视列表（描述一组可疑的恶意 IP 地址）
- 域监视列表（描述一组可疑的恶意域）
- URL 监视列表（描述一组可疑的恶意 URL）

如何将邮件网关配置为使用外部威胁源

请按顺序执行下列步骤：

步骤	相应操作	更多信息
第 1 步	获取外部威胁源功能密钥。	获取外部威胁源功能密钥，第 300 页
第 2 步	在邮件网关上启用 ETF 引擎。	在邮件网关中启用外部威胁源引擎，第 300 页
第 3 步	配置 ETF 来源，以允许邮件网关从 TAXII 服务器获取 STIX 格式的威胁源。	配置外部威胁源来源，第 301 页

步骤	相应操作	更多信息
[仅适用于 SecureX 威胁响应源设置]步骤 4	<p>[在 SecureX 威胁响应门户上]: 创建一个源 URL。</p> <p>注释 创建源 URL 时, 请确保将源 URL 的输出仅选择为“可观察对象”。</p>	<p>有关如何创建源 URL 的详细信息, 请参阅 SecureX 威胁响应帮助页面, 网址为:</p> <ul style="list-style-type: none"> • https://visibility.amp.cisco.com/help/create-feed-url [适用于美洲用户] • https://visibility.eu.amp.cisco.com/help/create-feed-url [适用于欧盟 (EU) 用户] • https://visibility.apjc.amp.cisco.com/help/create-feed-url [适用于亚太、日本和中国用户]
[仅适用于 SecureX 威胁响应源设置]步骤 5	<p>[在 SecureX 威胁响应门户上]: 查看并复制步骤 4 在系统中创建的源 URL 的详细信息。</p> <p>注释 源 URL 的详细信息用于创建 SecureX 威胁响应源来源。</p>	<p>有关如何查看步骤 4 中创建的源 URL 的详细信息, 请参阅 SecureX 威胁响应帮助页面, 网址如下:</p> <ul style="list-style-type: none"> • https://visibility.amp.cisco.com/help/intelligence-view-feeds [适用于美洲用户] • https://visibility.eu.amp.cisco.com/help/intelligence-view-feeds [适用于欧盟 (EU) 用户] • https://visibility.apjc.amp.cisco.com/help/intelligence-view-feeds [适用于亚太、日本和中国用户]
[仅适用于 SecureX 威胁响应源设置]步骤 6	配置 SecureX 威胁响应源来源, 以允许邮件网关从 SecureX 威胁响应门户获取 SecureX 威胁响应源。	配置 SecureX 威胁响应源来源, 第 303 页
第 7 步	<p>使用以下内容处理包含威胁的邮件:</p> <ul style="list-style-type: none"> • HAT • 内容或邮件过滤器 	处理包含威胁的邮件, 第 307 页

步骤	相应操作	更多信息
第 8 步	将配置的内容过滤器附加到传入邮件策略中，以检测邮件中的恶意域、URL 或文件散列。	将内容过滤器附加到传入邮件策略，第 315 页

获取外部威胁源功能密钥

使用智能软件许可模式来管理邮件网关

如果您是在邮件网关上使用智能许可模式的现有或新用户，则系统会自动提供外部威胁源功能密钥。

在邮件网关中启用外部威胁源引擎

开始之前

请确保您具有有效的功能密钥，以便在邮件网关上使用 ETF 功能。

过程

步骤 1 点击安全服务 (Security Services) > 外部威胁源 (External Threat Feeds)。

步骤 2 点击启用 (Enable)。

步骤 3 滚动到许可协议页面底部，并点击接受 (Accept) 以接受该协议。

注释 如果您不接受许可协议，则不会在思科邮件安全网关上启用 ETF。

步骤 4 点击启用外部威胁源 (Enable External Threat Feeds)。

步骤 5 (可选) 选择是将自定义信头添加到由于 ETF 引擎查找失败而未被 ETF 引擎进行威胁扫描的所有邮件。

步骤 6 提交并确认更改。

下一步做什么

配置 ETF 源。请参阅[配置外部威胁源来源，第 301 页](#)。

配置外部威胁源来源

ETF 源用于下载有关 TAXII 服务器上可用的威胁集合的信息。您需要配置 ETF 来源，以允许邮件网关从 TAXII 服务器获取 STIX 格式的威胁源。

注释 您可以在邮件网关上配置最多 8 个 ETF 源。

您可以使用由“轮询路径”和“集合名称”组成的轮询服务来配置 ETF 源。

开始之前

- 请确保您已在邮件网关上启用 ETF 功能。
- 请确保在防火墙上打开端口 80 HTTP 和 443 HTTPS，以允许网关使用外部威胁源。有关详细信息，请参阅[防火墙信息](#)，第 1347 页。

过程

步骤 1 点击邮件策略 (Mail Policies) > 外部威胁源管理器 (External Threat Feeds Manager)。

步骤 2 点击添加源 (Add Source)。

步骤 3 输入下表中描述的所需参数，以配置 ETF 源。

参数源详细信息	说明
源名称	输入 CRL 源的名称。
说明	输入 ETF 源的说明。
TAXII 详细信息	
主机名	输入完全限定域名的主机名或 TAXII 服务器的 IP 地址。
轮询路径	输入用于识别 TAXII 服务器中的轮询服务的轮询路径，例如 /taxii-data。
集合名称	输入托管在 TAXII 服务器上的威胁源集合的名称，例如 Abuse_ch。
轮询间隔	输入轮询间隔，以定义从 TAXII 服务器获取威胁源的频率。最小值为 5 分钟，默认值为 60 分钟。
威胁源到期时间	输入可以从 TAXII 服务器获取威胁源的最大时间长度。期限值必须介于 1 到 365 天之间。

参数源详细信息	说明
轮询网段的时间范围	<p>输入每个轮询网段的时间范围。</p> <p>单个轮询网段的最短时间范围为 1 天。单个轮询网段的最长时间范围为“威胁源到期时间”字段中输入的值。</p> <p>您可以在以下场景中使用“轮询网段的时间范围”选项：</p> <ul style="list-style-type: none"> • 如果 TAXII 服务器的威胁源到期时间没有已知限制，请使用在“威胁源到期时间”选项中输入的值。 • 如果 TAXII 服务器的威胁源到期时间存在已知限制，请使用已知限制值。 • 如果您不知道 TAXII 服务器的威胁源到期时间的已知限制，请使用默认值 30 天。 • 如果 TAXII 服务器不支持在“威胁源到期时间”选项中输入的值，则可以根据输入的时间范围将威胁源到期时间分为不同的轮询网段。 <p>例如，如果威胁源到期时间为 100 天，并且 TAXII 服务器对威胁源到期时间具有固定限制（例如“40 天”），请输入 40 作为轮询网段的时间范围</p> <p>注释 如果轮询网段的时间范围为较小的值（例如“5 天”），则威胁源来源的轮询可能需要很长时间才能完成，这可能会影响网关的性能。</p>
使用 HTTPS	如果要使用 HTTPS 连接到 TAXII 服务器，请选择是 (Yes) 。
配置凭证	<p>如果要使用您在 TAXII 服务器中创建的用户凭证访问 TAXII 服务器，请选择是 (Yes)。</p> <p>输入用户名和密码。</p>
代理详细信息	

参数源详细信息	说明
使用全局代理	<p>选择是 (Yes) 以使用代理服务器将邮件网关连接到 TAXII 服务器。</p> <p>可以通过以下任何一种方式配置代理服务器：</p> <ul style="list-style-type: none"> • Web 界面中的“安全服务” (Security Services) > “服务更新” (Service Updates) 页面 • CLI 中的 <code>updateconfig</code> 命令

步骤 4 提交并确认更改。

配置 ETF 源后，邮件网关开始从 TAXII 源获取威胁源。

下一步做什么

- 您还可以在 CLI 中使用 `threatfeedsconfig > sourceconfig` 子命令配置 ETF 源。
- (可选) 点击“邮件策略 (Mail Policies) > 外部威胁源管理器 (External Threat Feeds Manager)”页面中的暂停轮询 (Suspend Polling) () 图标，为已配置的 ETF 源暂停轮询服务。
- (可选) 点击“邮件策略 (Mail Policies) > 外部威胁源管理器 (External Threat Feeds Manager)”页面中的恢复轮询 (Resume Polling) () 图标，为已配置的 ETF 源恢复轮询服务。
- (可选) 点击“邮件策略 (Mail Policies) > 外部威胁源管理器 (External Threat Feeds Manager)”页面中的立即轮询 (Poll Now)，以立即从上一次成功轮询间隔中获取威胁源。
- 请参阅 [处理包含威胁的邮件](#)，第 307 页。

配置 SecureX 威胁响应 源来源

SecureX 威胁响应 源来源用于下载有关 SecureX 威胁响应 门户上可用威胁集合的信息。您需要配置 SecureX 威胁响应 源来源，以允许邮件网关从 SecureX 威胁响应 门户获取威胁源。

注释 您可以在邮件网关上配置最多 8 个 SecureX 威胁响应 源来源。

开始之前

确保您已满足下列前提条件：

- 已在邮件网关上启用 ETF 引擎。

- 已打开防火墙上的端口 - 80 HTTP 和 443 HTTPS，以允许网关使用 SecureX 威胁响应 源。有关详细信息，请参阅[防火墙信息](#)，第 1347 页。
- 在思科 SecureX 中创建了一个具有管理员访问权限的用户账号。要创建新用户账号，请使用 URL <https://securex.us.security.cisco.com/login> 转至思科 SecureX 登录 页面，然后在登录页面中点击 **创建 SecureX 登录账户** 。如果您无法创建新用户账号，请联系思科 TAC 寻求帮助。
- 在 SecureX 威胁响应 门户中创建了源 URL。有关详细信息，请参阅 [SecureX 威胁响应 帮助页面](#)，网站： 。
 - <https://visibility.amp.cisco.com/help/create-feed-url> [适用于美洲用户]
 - <https://visibility.eu.amp.cisco.com/help/create-feed-url> [适用于欧盟 (EU) 用户]
 - <https://visibility.apjc.amp.cisco.com/help/create-feed-url> [适用于亚太、日本和中国用户]
- 查看并复制了在系统的 SecureX 威胁响应 门户中创建的源 URL 的详细信息。有关详细信息，请参阅 [SecureX 威胁响应 帮助页面](#)，网站： 。
 - <https://visibility.amp.cisco.com/help/intelligence-view-feeds> [适用于美洲用户]
 - <https://visibility.eu.amp.cisco.com/help/intelligence-view-feeds> [适用于欧盟 (EU) 用户]
 - <https://visibility.apjc.amp.cisco.com/help/intelligence-view-feeds> [适用于亚太、日本和中国用户]

过程

步骤 1 点击邮件策略 (Mail Policies) > 外部威胁源管理器 (External Threat Feeds Manager)。

步骤 2 点击添加源 (Add Source)。

步骤 3 输入下表中描述的所需参数，以配置 SecureX 威胁响应 源来源。

参数源详细信息	说明
源名称	输入 SecureX 威胁响应 源来源的名称。
说明	输入 SecureX 威胁响应 源来源的说明。

参数源详细信息	说明
<p>TAXII 详细信息</p> <p>SecureX 威胁响应 源来源与典型的 TAXII 源来源有所不同。但是，要启用来自 SecureX 威胁响应服务器的可观察对象的轮询，则必须将 SecureX 威胁响应 源 URL 映射到以下 TAXII 来源参数。</p> <ul style="list-style-type: none"> • 主机名 • 轮询路径 • 集合名称 <p>例如：以下是在 SecureX 威胁响应 门户中创建的示例 SecureX 威胁响应 源 URL。</p> <pre><https://private.intel.amp.cisco.com/ctia/feed/feed-d78e1eba-cbe6-5e13-8d47-197b344e41c9/view.txt?s=e8f3f519-9170-4b76-8b58-bda0be540ff3></pre> <p>您可以将示例 SecureX 威胁响应 源 URL 详细信息映射到以下 TAXII 来源参数：</p> <ul style="list-style-type: none"> • 主机名 - 包含 SecureX 威胁响应源 URL 的 “private.intel.amp.cisco.com” 部分。 • 轮询路径 - 包含 SecureX 威胁响应 源 URL 的 “/ctia/feed/feed-d78e1eba-cbe6-5e13-8d47-197b344e41c9/view” 部分。 注释 请勿在轮询路径中包含 SecureX 威胁响应 源 URL 的 “.txt” 部分。 • 集合名称 - 包含 SecureX 威胁响应 源 URL 的 “e8f3f519-9170-4b76-8b58-bda0be540ff3” 部分。 <p>使用上述示例，您可以配置 “主机名”、“轮询路径” 和 “集合名称” 参数。有关如何配置这些参数的详细信息，请参阅下文。</p>	
<p>主机名</p>	<p>输入基于您的 SecureX 威胁响应 服务器区域的 SecureX 威胁响应 源 URL 的主机名。</p> <p>以下是您可以根据 SecureX 威胁响应 服务器区域选择的主机名：</p> <ul style="list-style-type: none"> • private.intel.amp.cisco.com [适用于美洲用户] • private.intel.eu.amp.cisco.com [适用于欧盟用户] • private.intel.apjc.amp.cisco.com [适用于亚太、日本和中国用户]
<p>轮询路径</p>	<p>输入在 SecureX 威胁响应 服务器中标识轮询服务的轮询路径。</p> <p>例 如： /ctia/feed/feed-d78e1eba-cbe6-5e13-8d47-197b344e41c9/view</p>

参数源详细信息	说明
集合名称	输入在 SecureX 威胁响应服务器上托管的 SecureX 威胁响应源的集合名称。 例如：e8f3f519-9170-4b76-8b58-bda0be540ff3
轮询间隔	输入轮询间隔，以定义从 SecureX 威胁响应服务器获取 SecureX 威胁响应源的频率。最小值为 5 分钟，默认值为 60 分钟。 注释 完整轮询的最大限制为 100 mb，如果源可观察对象的大小超过最大限制，则邮件网关会在 ETF 日志中显示错误消息。
威胁源到期时间，轮询网段的时间范围	配置 SecureX 威胁响应源来源时不需要这些参数，因为来自 SecureX 威胁响应服务器的可观察对象的轮询并不基于时间间隔。完整轮询方法用于获取可观察对象。
使用 HTTPS	如果您希望使用 HTTPS 代理服务器将您的邮件网关连接至 SecureX 威胁响应服务器，请选择是。 注释 仅当在邮件网关上启用和配置代理服务器时，才会使用此参数。
配置凭证	配置 SecureX 威胁响应源来源时不需要此参数。
代理详细信息	
使用全局代理	选择是可通过代理服务器将邮件网关连接到 SecureX 威胁响应服务器。 可以通过以下任何一种方式配置代理服务器： <ul style="list-style-type: none"> • Web 界面中的“安全服务” (Security Services) > “服务更新” (Service Updates) 页面 • CLI 中的 <code>updateconfig</code> 命令

步骤 4 提交并确认更改。

配置 SecureX 威胁响应源来源后，邮件网关会开始从 SecureX 威胁响应来源获取威胁源。

下一步做什么

- 您还可以在 CLI 中使用 `threatfeedsconfig > sourceconfig` 子命令配置 SecureX 威胁响应源来源。

- （可选）点击“邮件策略 > 外部威胁源管理器”页面中的 **暂停轮询** () 图标，为已配置的 SecureX 威胁响应 源来源暂停轮询服务。
- （可选）点击“邮件策略 > 外部威胁源管理器”页面中的 **恢复轮询** () 图标，为已配置的 SecureX 威胁响应 源来源恢复轮询服务。
- （可选）点击“邮件策略 > 外部威胁源管理器”页面中的 **立即轮询**，以立即从上一次成功轮询间隔中获取 SecureX 威胁响应 源。
- 请参阅[处理包含威胁的邮件](#)，第 307 页。

处理包含威胁的邮件

您可以使用以下方式处理邮件网关中包含威胁的邮件：

- HAT
- 内容或邮件过滤器

相关主题

- [配置发件人组以处理包含威胁的邮件](#)，第 307 页。
- [配置用于处理包含威胁的邮件的内容或邮件过滤器](#)，第 308 页。

配置发件人组以处理包含威胁的邮件

您可以将现有发件人组配置为使用从 ETF 引擎获取的判定来处理源自恶意 IP 的邮件。

过程

-
- 步骤 1** 转到**邮件策略 (Mail Policies) > HAT 概述 (HAT Overview)** 页面。
 - 步骤 2** 点击要配置以处理包含威胁的邮件的现有发件人组。
 - 步骤 3** 点击**编辑设置 (Edit Settings)**。
 - 步骤 4** 选择所需的 ETF 源以过滤恶意 IP 地址。
 - 步骤 5** （可选）点击**添加行 (Add Row)** 添加另一个 ETF 源。
 - 步骤 6** 提交并确认更改。
-

配置用于处理包含威胁的邮件的内容或邮件过滤器

您可以配置以下一个或多个内容或邮件过滤器，以根据从 ETF 引擎获取的判定对包含威胁的邮件采取适当的操作：

- URL 信誉 - 用于检测被 ETF 引擎归类为恶意的 URL。
- 域信誉 - 用于检测被 ETF 引擎归类为恶意的域。
- 附件(按文件信息) - 用于检测被 ETF 引擎根据文件散列归类为恶意的文件。

相关主题

- [使用内容过滤器检测邮件中的恶意域，第 308 页。](#)
- [使用邮件过滤器检测邮件中的恶意域，第 309 页](#)
- [使用内容过滤器检测邮件中的恶意 URL，第 310 页](#)
- [使用邮件过滤器检测邮件中的恶意域，第 311 页](#)
- [使用内容过滤器检测邮件附件中的恶意文件，第 313 页。](#)
- [使用邮件过滤器检测邮件附件中的恶意文件，第 232 页。](#)

使用内容过滤器检测邮件中的恶意域

使用“域信誉”内容过滤器可检测 ETF 引擎在邮件中归类为恶意的域，并对此类邮件执行相应的操作。

开始之前

- 可选) 创建仅包含域的地址列表。要创建一个，请转到 Web 界面中的**邮件策略 (Mail Policies) > 地址列表 (Address Lists)** 页面或 CLI 中的 `addresslistconfig` 命令。有关详细信息，请参阅[邮件策略，第 263 页](#)。
- (可选) 创建域例外列表。有关详细信息，请参阅[创建域例外列表](#)。

过程

-
- 步骤 1** 转到**邮件策略 (Mail Policies) > 传入内容过滤器 (Incoming Content Filters)**。
 - 步骤 2** 点击**添加过滤器 (Add Filter)**。
 - 步骤 3** 输入内容过滤器的名称和描述。
 - 步骤 4** 点击**添加条件 (Add Condition)**。
 - 步骤 5** 点击**域信誉 (Domain Reputation)**。

- 步骤 6 选择外部威胁源 (External Threat Feeds)。
- 步骤 7 选择要在邮件的信头中检测恶意域的 ETF 源。
- 步骤 8 选择所需的信头以检查域的信誉。
- 步骤 9 (可选) 选择您不希望邮件网关为此内容过滤器检测威胁的已列入允许列表的域列表。
- 步骤 10 点击确定 (OK)。
- 步骤 11 点击添加操作，配置要对包含恶意域的邮件执行的相应操作。
- 步骤 12 提交并确认更改。

创建域例外列表

域例外列表由仅包含域的地址列表组成。如果您希望邮件网关跳过所有已配置的域信誉内容或邮件过滤器的域检查，则可以使用域例外列表。

过程

- 步骤 1 转到安全服务 (Security Services) > 域信誉 (Domain Reputation)。
- 步骤 2 点击域例外列表下的编辑设置 (Edit Settings)。
- 步骤 3 选择仅包含域的所需地址列表。
- 步骤 4 提交并确认更改。

下一步做什么

您还可以在 CLI 中使用 `domainreconfig` 命令创建域例外列表。有关详细信息，请参阅《适用于思科邮件安全设备的 AsyncOS 12.0 的 CLI 参考指南》。

使用邮件过滤器检测邮件中的恶意域

例如，使用以下邮件过滤器规则语法来检测使用 ETF 引擎的邮件中的恶意域，并对此类邮件执行适当的操作。

语法：

```
quarantine_msg_based_on ETF: if (domain-external-threat-feeds (['etf_source1'],  
  ['mail-from', 'from'], <'domain_exception_list'>)) { quarantine("Policy"); }
```

位置

- 'domain-external-threat-feeds' 是域信誉邮件过滤器规则。
- 'etf_source1' 是用于在邮件的信头中检测恶意域的 ETF 源。
- 'mail-from', 'from' 是用于检查域信誉的所需信头。
- 'domain_exception_list' 是域例外列表的名称。如果不存在域例外列表，它将显示为 ""。

示例

在以下示例中，如果 ETF 引擎检测到 'Errors To:' 自定义信头中的域为恶意域，则该邮件将被隔离。

```
Quarantining_Messages_with_Malicious_Domains: if domain-external-threat-feeds
(['threat_feed_source'], ['Errors-To'], "") {quarantine("Policy");}
```

使用内容过滤器检测邮件中的恶意 URL

使用“URL 信誉”内容过滤器可检测被 ETF 引擎归类为恶意的邮件中的 URL，并对此类邮件执行适当的操作。

您可以通过以下任何一种方式配置 ETF 的“URL 信誉”内容过滤器：

- 请将“URL 信誉”条件与任何适当的操作结合使用。
- 将“URL 信誉”操作与任何或不条件结合使用。
- 将“URL 信誉”条件和操作结合使用。

以下过程用于使用“URL 信誉”条件和操作检测恶意 URL：

注释

- 如果您只想将“URL 信誉”条件与任何适当的操作结合使用，请勿执行该过程的步骤 11-20。
- 如果您只想将“URL 信誉”操作与任何条件结合使用或不与任何条件结合使用，请勿执行该过程的步骤 4-10。

开始之前

- 确保您已在邮件网关上启用 URL 过滤。要启用 URL 过滤，请转到 Web 界面中的安全服务 (*Security Services*) > URL 过滤 (*URL Filtering*) 页面。有关详细信息，请参阅[防御恶意或不需要的 URL，第 451 页](#)。
- 确保您已在邮件网关上启用爆发过滤器。要启用病毒爆发过滤器，请转到 Web 界面中的安全服务 (*Security Services*) > 病毒爆发过滤器 (*Outbreak Filters*) 页面。有关详细信息，请参阅[爆发过滤器，第 429 页](#)。
- 确保您已在邮件网关上启用反垃圾邮件引擎。要启用反垃圾邮件引擎，请转到 Web 界面中的安全服务 (*Security Services*) > 反垃圾邮件 (*Anti-Spam*) 页面。有关详细信息，请参阅[管理垃圾邮件和灰色邮件，第 385 页](#)。
- (可选) 创建 URL 列表。要创建一个，请转到 Web 界面中的邮件策略 (*Mail Policies*) > URL 列表 (*URL Lists*) 页面。有关详细信息，请参阅[防御恶意或不需要的 URL，第 451 页](#)。

过程

- 步骤 1 转到邮件策略 (Mail Policies) > 传入内容过滤器 (Incoming Content Filters)。
- 步骤 2 点击添加过滤器 (Add Filter)。
- 步骤 3 输入内容过滤器的名称和描述。
- 步骤 4 点击添加条件 (Add Condition)。
- 步骤 5 点击 URL 信誉 (URL Reputation)。
- 步骤 6 选择外部威胁源 (External Threat Feeds)。
- 步骤 7 选择要检测恶意 URL 的 ETF 源。
- 步骤 8 (可选) 选择您不希望邮件网关检测威胁的已列入允许列表的 URL 列表。
- 步骤 9 选择所需的检查 URL (Check URLs within) 选项，以检测“邮件正文和主题”和/或“邮件附件”中的恶意 URL。
- 步骤 10 点击确定 (OK)。
- 步骤 11 点击添加操作 (Add Action)。
- 步骤 12 点击 URL 信誉 (URL Reputation)。
- 步骤 13 选择外部威胁源 (External Threat Feeds)。
- 步骤 14 请确保选择您在条件中所选 (第 7 步) 的相同 ETF 源。
- 步骤 15 (可选) 选择您在第 8 步中所选的已列入允许列表的相同 URL 列表。
- 步骤 16 选择所需的检查 URL (Check URLs within) 选项，以检测“邮件正文和主题”和/或“邮件附件”中的恶意 URL
- 步骤 17 在邮件正文、主题和/或邮件附件中，选择要在 URL 上执行的所需操作。

注释 在第 16 步中，如果您将“检查 URL” (Check URLs within) 选项选择为“附件” (Attachments)，则只能删除该邮件的附件。

- 步骤 18 选择是否要对所有邮件或未签名的邮件执行操作。
- 步骤 19 点击确定 (OK)。
- 步骤 20 提交并确认更改。

注释 如果您在邮件网关上为基于 Web 信誉得分 (WBRS) 和 ETF 配置了“URL 信誉”内容过滤器，建议将 WBRS URL 信誉内容过滤器的顺序设置为高于 ETF URL 信誉过滤器的顺序，以提高邮件网关的性能。

使用邮件过滤器检测邮件中的恶意域

例如，使用“URL 信誉”邮件过滤器规则语法来检测使用 ETF 引擎的邮件中的恶意 URL，并去除该 URL。

语法：

```
defang_url_in_message: if (url-external-threat-feeds (['etf_source1'],
<'URL_allowedlist'>,
<' message_attachments'> , <' message_body_subject' > ,))
{ url-etf-defang(['etf_source1'], "", 0); } <' URL_allowedlist' > ,
<' Preserve_signed' > )}
```

位置

- ‘url-external-threat-feeds’ 是 URL 信誉规则。
- ‘etf_source1’ 是用于检测邮件或邮件附件中的恶意 URL 的 ETF 源。
- “URL_allowedlist” 是 URL 允许列表的名称。如果 URL 允许列表不存在，则显示为 “”。
- ‘message_attachments’ 用于检查邮件附件中是否存在恶意 URL。值 “1” 用于检测邮件附件中的恶意 URL。
- ‘message_body_subject’ 用于检查邮件正文和主题中是否存在恶意 URL。值 “1” 用于检测邮件正文和主题中的恶意 URL。

注释 值 “1,1” 用于检测邮件正文、主题和邮件附件中的恶意 URL。

- ‘url-etf-defang’ 是您可以对包含恶意 URL 的邮件执行的操作之一。以下示例是您可以在包含恶意 URL 的邮件上应用的基于 ETF 的操作：
 - url-etf-strip(['etf_source1'], "None", 1)
 - url-etf-defang-strip(['etf_source1'], "None", 1, "Attachment removed")
 - url-etf-defang-strip(['etf_source1'], "None", 1)
 - url-etf-proxy-redirect(['etf_source1'], "None", 1)
 - url-etf-proxy-redirect-strip(['etf_source1'], "None", 1)
 - url-etf-proxy-redirect-strip(['etf_source1'], "None", 1, " Attachment removed")
 - url-etf-replace(['etf_source1'], "", "None", 1)
 - url-etf-replace(['etf_source1'], "URL removed", "None", 1)
 - url-etf-replace-strip(['etf_source1'], "URL removed ", "None", 1)
 - url-etf-replace-strip(['etf_source1'], "URL removed*", "None", 1, "Attachment removed")
- “Preserve_signed” 由 “1” 或 “0” 表示。“1” 表示此操作仅适用于未签名邮件，“0” 表示此操作适用于所有邮件。

在以下示例中，如果邮件附件中的 URL 被 ETF 引擎检测为恶意，则该附件将被删除。

```
Strip_Malicious_URLs: if (true) {url-etf-strip(['threat_feed_source'], "", 0);}
```

使用内容过滤器检测邮件附件中的恶意文件

使用“附件文件信息”内容过滤器可检测被 ETF 引擎归类为恶意的邮件附件中的文件，并对此类邮件执行相应的操作。

注释 ETF 引擎根据文件的文件散列执行查找。

您可以通过以下任何一种方式配置 ETF 的“附件文件信息”内容过滤器：

- 将“附件文件信息”条件与任何适当的操作结合使用。
- 将“按文件信息删除附件” (Strip Attachment by File Info) 操作与任何条件结合使用，或不与任何条件结合使用。
- 使用“附件文件信息” (Attachment File Info) 条件和“按文件信息删除附件” (Strip Attachment by File Info) 操作。

以下程序用于使用“按文件信息附件”(Attachment by File Info) 条件和“按文件信息删除附件”(Strip Attachment by File Info) 操作来检测邮件附件中的恶意文件：

- 注释**
- 如果您只想将“附件文件信息”条件用于任何相应的操作，请勿执行该过程的步骤 10-15。
 - 如果您只想将“按文件信息删除附件” (Strip Attachment by File Info) 操作与任何条件结合使用，或不与任何条件结合使用，请勿执行该过程的步骤 4-9。

开始之前

可选创建文件散列例外列表。要创建一个，请转到 Web 界面中的“邮件策略 (Mail Policies) > 文件散列列表 (File Hash Lists)”页面。有关详细信息，请参阅[创建文件散列列表](#)，第 314 页。

过程

- 步骤 1** 转到邮件策略 (Mail Policies) > 传入内容过滤器 (Incoming Content Filters)。
- 步骤 2** 点击添加过滤器 (Add Filter)。
- 步骤 3** 输入内容过滤器的名称和描述。
- 步骤 4** 点击添加条件 (Add Condition)。
- 步骤 5** 点击附件文件信息 (Attachment File Info)。
- 步骤 6** 选择外部威胁源 (External Threat Feeds)。
- 步骤 7** 选择要使用文件散列检测恶意文件的 ETF 源。
- 步骤 8** (可选) 选择您不希望邮件网关检测威胁的文件散列列表。
- 步骤 9** 点击确定 (OK)。

- 步骤 10 点击添加操作 (Add Action)。
- 步骤 11 点击按文件信息删除附件 (Strip Attachment by File Info)。
- 步骤 12 选择外部威胁源 (External Threat Feeds)。
- 步骤 13 请确保选择您在条件中所选 (第7步) 的相同 ETF 源。
- 步骤 14 (可选) 选择您在第 8 步中所选 (第8步) 的相同文件散列列表。
- 步骤 15 提交并确认更改。

创建文件散列列表

过程

- 步骤 1 转到邮件策略 (Mail Policies) > 文件散列列表 (File Hash Lists)。
- 步骤 2 点击添加文件散列列表 (Add File Hash List)。
- 步骤 3 检查所需的文件散列类型：“SHA256”或“MD5”或以上全部。
- 步骤 4 以逗号分隔或在新行中输入文件散列 (在第 3 步中已选择)。
- 步骤 5 提交并确认更改。

使用邮件过滤器检测邮件附件中的恶意文件

例如，使用以下邮件过滤器规则语法检测被 ETF 引擎归类为恶意的邮件附件中的文件，并对此类邮件附件执行适当的操作。

语法：

```
Strip_malicious_files: if (file-hash-etf-rule (['etf_source1'], <'file_hash_exception_list'>))
{ file-hash-etf-strip-attachment-action (['etf_source1'], <'file_hash_exception_list'>,
"file stripped from message attachment"); }
```

其中：

- 'file-hash-etf-rule' 是附件文件信息邮件过滤器规则
- 'etf_source1' 是用于根据文件散列检测邮件中的恶意文件的 ETF 源。
- 'file_hash_exception_list' 是文件散列例外列表的名称。如果不存在文件散列例外列表，它将显示为 ""。
- 'file-hash-etf-strip-attachment-action' 是要应用于包含恶意文件的邮件的操作名称。

在以下示例中，如果邮件包含 ETF 引擎检测为恶意的邮件附件，则该附件将被删除。

```
Strip_Malicious_Attachment: if (true) {file-hash-etf-strip-attachment-action
(['threat_feed_source'], "", "Malicious message attachment has been stripped from
the message.");}
```

将内容过滤器附加到传入邮件策略

您可以将配置的一个或多个内容过滤器附加到传入邮件策略中，以检测邮件中的恶意域、URL 或文件散列。

过程

- 步骤 1** 转到邮件策略 (Mail Policies) > 传入邮件策略 (Incoming Mail Policies)。
- 步骤 2** 点击特定邮件策略的内容过滤器 (Content Filters) 下面的链接。
- 步骤 3** 选择启用内容过滤器(自定义设置) (Enable Content Filters [Customize Settings])。
- 步骤 4** 选择您创建的用于检测恶意域、URL 或文件散列值的内容过滤器。
- 步骤 5** 提交并确认更改。

下一步做什么

将内容过滤器附加到传入邮件策略后，您的邮件网关开始根据从 ETF 引擎收到的判定对邮件采取操作。

外部威胁源和集群

如果使用集中管理，则可以启用集群、组和计算机级别的 ETF 引擎和邮件策略。

监控外部威胁源引擎更新

如果已启用服务更新，则会从思科更新服务器检索 ETF 引擎更新。但在某些情况下（例如，已禁用自动服务更新或自动服务更新不起作用），您可能需要手动检查 ETF 引擎更新。

您可以通过以下任一方式手动更新 ETF 引擎：

- 转到 Web 界面中的“安全服务 (Security Services) > 外部威胁源 (External Threat Feeds)”页面，然后点击立即更新 (Update Now)。
- 在 CLI 中使用 `threatfeedupdate` 命令。

要了解现有 ETF 引擎的详细信息，请参阅 Web 界面中的“安全服务 (Security Services) > 外部威胁源 (External Threat Feeds)”页面中的“外部威胁源引擎更新” (External Threat Feeds Engine Updates) 部分，或在 CLI 中使用 `threatfeedstatus` 命令。

查看警报

下表包含 AsyncOS 生成的各种系统警报的列表，包括对警报和警报严重性的说明。

组件/警报名称	邮件和描述	参数
ETF 引擎警报	3 次尝试失败后，无法从 \$source_name 源获取可观察对象。 失败原因: \$reason	'source' - TAXII 源的名称。 'reason' - 轮询失败的原因。
	参考。当从 TAXII 源轮询源失败时发送。	
ETF 引擎警报	可观察对象类型 \$type 已超过 \$count 可观察对象的存储限制。	\$count - 每种类型允许的可观察对象数。
	参考。当超过允许的可观察对象数量时发送。	\$type - 可观察对象的类型。

在邮件跟踪中显示威胁详细信息

您可以从所选 ETF 源中查看包含与所选 IOC 对应的威胁的邮件详细信息。

开始之前

- 请确保在邮件网关上启用邮件跟踪功能。要启用邮件跟踪 (Message Tracking)，请转到 Web 界面中的安全服务 (Security Services) > 集中服务 (Centralized Services) > 邮件跟踪 (Message Tracking) 页面。
- 用于检测邮件的内容或邮件过滤器可正常运行。

过程

- 步骤 1 转到监控 (Monitor) > 邮件跟踪 (Message Tracking)。
- 步骤 2 点击高级 (Advanced)。
- 步骤 3 检查“邮件事件” (Message Event) 下的外部威胁源 (External Threat Feeds)。
- 步骤 4 选择所需的 IOC，以跟踪包含与所选 IOC 对应的威胁的邮件。
- 步骤 5 (可选) 选择所有外部威胁源来源 (All External Threat Feed Sources)，以根据在邮件网关中配置的可用和已删除 ETF 源来查看包含威胁的邮件。
- 步骤 6 (可选) 选择当前外部威胁源来源 (Current External Threat Feed Sources) 并选择所需的 ETF 源，以根据在思科邮件安全网关中配置的可用 ETF 源来查看包含威胁的邮件。

步骤 7 （可选）在“外部威胁源” (External Threat Feed Sources) 字段中输入特定 ETF 源的名称，以根据此 ETF 源来查看包含威胁的邮件。

步骤 8 点击搜索 (**Search**)。

CHAPTER 13

发件人域信誉过滤

本章包含以下部分：

- [发件人域信誉过滤概述，第 319 页](#)
- [如何根据发件人域信誉过滤邮件，第 322 页](#)
- [在邮件网关上启用发件人域信誉过滤，第 322 页](#)
- [调整发件人域信誉策略，第 323 页](#)
- [根据发件人域信誉配置邮件或内容过滤器以处理邮件，第 324 页](#)
- [将内容过滤器附加到传入邮件策略，第 328 页](#)
- [发件人域信誉过滤和集群，第 328 页](#)
- [在邮件跟踪中显示发件人域信誉详细信息，第 328 页](#)
- [查看警报，第 329 页](#)
- [查看日志，第 329 页](#)

发件人域信誉过滤概述

思科 Talos 发件人域信誉（SDR）是一种云服务，可根据邮件信封和标题中提供的域名为邮件提供信誉判定。示例可能包括域：HELO/EHLO 字符串、信封和信头“From”地址、“Reply-to”地址和“List-Unsubscribe”信头。

基于域的信誉分析通过查看共享 IP 地址、托管或基础设施提供程序的信誉，并根据与完全限定域名 (FQDN) 相关的功能以及简单邮件传输协议 (SMTP) 对话和邮件信头中的其他发件人信息衍生判定，从而实现更高的垃圾邮件捕获率。

从 AsyncOS 14.2.x 版本开始，发件人域有效期选项将替换为发件人成熟度。发件人成熟度是建立发件人信誉的重要功能。发件人成熟度是根据多个信息源自动生成的，用于垃圾邮件分类，可能不同于“基于 Whois 的域期间。”发件人成熟度被设为 30 天限制，如果超过该限制，域就会被视为邮件发件人的成熟地址，并且不会提供进一步的详细信息。

从此版本开始，在收到邮件的发件人信头后，将执行额外的发件人域信誉检查。威胁级别与配置的 SDR 拒绝级别（在您的邮件网关中）匹配的邮件将被拒绝。

注释 从此版本开始，“SDR 域期限”配置的过滤器将自动更新为“SDR 发件人成熟度”过滤器。升级后，发件人成熟度值无效的过滤器将被标记为“非活动”。确保相应地查看和修改消息和内容过滤器。

注释 发件人成熟度功能使用邮件网关的当前时间在日志中显示发件人成熟度信息，并与所需的过滤条件相匹配。确保您的邮件网关根据时区配置了正确的时间。

升级到 AsyncOS 14.2.x 版本后，内容或邮件过滤器、报告和邮件跟踪中的旧版 SDR 判定将替换为新的 SDR 判定，如下所示：

- 不受信任
- 可疑
- 一般
- 可靠
- 受信任
- 未知

有关针对每个新 SDR 判定的建议操作的详细信息，请参阅 [SDR 判定](#)，第 320 页。

有关详细信息，请参阅“思科客户连接计划”中的《思科 Talos 发件人域信誉 (SDR)》白皮书，网址为：<http://www.cisco.com/go/ccp>。

注释

- 您必须创建一个 Cisco 客户连接账户，才能访问 SDR 白皮书。
- 与 Cisco IPAS 争议一样，通过 Cisco 技术支持中心 (TAC) 打开支持请求来提交 SDR 争议。

SDR 判定

下表列出了 SDR 判定名称、说明和建议操作：

表 36: SDR 判定

判定名称	说明	建议的操作
不受信任	<p>最差的信誉判定。</p> <p>最安全的建议的阻止阈值。如果阻止阈值设置为“仅此判定”，则会看到漏报 (FN)，这会将传送的优先级确定为高于安全性。</p>	阻止邮件。
可疑	<p>此判定具有较低且相对安全的误报率 (FP) 可能对所有组织都不安全。</p> <p>不阻止此判定确定传送的优先级高于安全性，但会导致错误的负差率。</p>	使用邮件网关上配置的其他引擎扫描邮件。仅在审核后阻止。有关详细信息，请参阅 调整发件人域信誉策略 ，第 323 页。
一般	分配给合法和混合使用域的最常见判定，与阻止有利判定的弱指标关联。	使用邮件网关上配置的其他引擎扫描邮件。
可靠	发件人使用的是不是新域的公平域。发件人遵循发件人最佳实践，包括但不限于使用 SPF、DKIM 签名、使用 DMARC 和不发送垃圾邮件。	使用邮件网关上配置的其他引擎扫描邮件。
可信	一种极为少见的判定，表示发件人正在使用经认证的域，其中的邮件已经 DKIM 验证（在“来自：”信头域中对齐）。	<p>允许消息。</p> <p>有关如何绕过后续引擎的详细信息，请使用邮件过滤器规则（例如“skip-spamcheck”，“skip-viruscheck”等），请参阅中的“邮件过滤器操作”部分使用邮件过滤器实施邮件策略，第 137 页。</p>
未知	发件人使用 SDR 无法识别或无法用于建立信誉的域。	使用邮件网关上配置的其他引擎扫描邮件。

如何根据发件人域信誉过滤邮件

步骤	相应操作	更多信息
第 1 步	在思科邮件安全网关上启用 SDR 过滤。 注释 升级到 AsyncOS 12.0 后，默认情况下会启用 SDR 查询。	在邮件网关上启用发件人域信誉过滤，第 322 页
第 2 步	[可选] 对邮件网关中的 SDR 配置进行审查，以建立适当的 SDR 策略	调整发件人域信誉策略，第 323 页
第 3 步	配置邮件或内容过滤器以根据 SDR 处理邮件。	根据发件人域信誉配置邮件或内容过滤器以处理邮件，第 324 页
第 4 步	附加您配置的内容过滤器，以根据 SDR 将邮件过滤为传入邮件策略。	将内容过滤器附加到传入邮件策略，第 328 页

在邮件网关上启用发件人域信誉过滤

注释 升级到 AsyncOS 12.0 后，默认情况下会启用 SDR 查询。

过程

- 步骤 1 转到安全服务 (Security Services) > 域信誉 (Domain Reputation)。
- 步骤 2 点击启用 (Enable)。
- 步骤 3 选中启用发件人域信誉过滤 (Enable Sender Domain Reputation Filtering)。
- 步骤 4 (可选) 如果您不希望 SDR 服务根据邮件的其他属性检查 SDR，请取消选中包括其他属性 (Include Additional Attributes)。

包括其他属性 (Include Additional Attributes) 会被默认启用，而 SDR 服务会根据邮件的其他属性来检查 SDR。下列其他邮件属性也将包括在 SDR 检查中，以提高效率：

- “信封发件人：”、“发件人：”和“回复收件人：”信头中出现的邮箱地址的用户名部分。
- “发件人：”和“回复收件人：”信头中的显示名称。

步骤 5 (可选) 输入 SDR 查询超时前经过的秒数。

注释 修改 S 查询超时值可能会影响邮件处理性能。

步骤 6 (可选) 选中基于信封发件人域匹配域例外列表 (**Match Domain Exception List based on Domain in Envelope From**): 如果您希望邮件网关仅根据“信封发件人”信头中的域跳过 SDR 检查。

步骤 7 移动范围滑块以选择所需的 SDR 判定范围, 以便在 SMTP 会话级别接受或拒绝邮件。

注释 升级到 AsyncOS 14.x 及更高版本后, 范围滑块将默认指向不受信任判定。所有被判定为不受信任的邮件都会在 SMTP 会话级别被丢弃。

注释 您不能选择优先判定来拒绝邮件, 因为该判定表示发件人使用的域已通过认证。

步骤 8 点击提交 (**Submit**)。

步骤 9 (可选) 如果您要接受“SDR 包括其他属性协议”邮件, 请点击我同意 (**I Agree**)。

注释 仅当您选择“包括其他属性” (Include Additional Attributes) 选项时, 才会显示“SDR 包括其他属性协议” (SDR Include Additional Attributes Agreement) 邮件。

步骤 10 点击确认 (**Commit**) 确认更改。

下一步做什么

查看邮件网关中的 SDR 配置, 以建立适当的 SDR 策略。请参阅 [调整发件人域信誉策略](#), 第 323 页。

调整发件人域信誉策略

SDR 为每个判定建议默认行为。但是, 如果误报和误报的最佳调整对您的组织至关重要, 请按照给定的步骤根据您的安全要求调整 SDR 策略。

过程

步骤 1 在邮件网关上启用 SDR, 而不配置任何 SDR 策略操作 10 天。

步骤 2 使用邮件跟踪功能根据 SDR 判定查看邮件。

有关详细信息, 请参阅 [在邮件跟踪中显示发件人域信誉详细信息](#), 第 328 页。您可以搜索收到判定为“不受信任”或“可疑”的邮件。

步骤 3 查看从“邮件跟踪”搜索 (在步骤 2 中执行) 中获取的邮件, 查看是否存在误报或漏报。

误报是指需要传送到收件人邮箱但收到判定为“可疑”或“不可信”的邮件。漏报是指未收到“不受信任”判定, 但根据与 SDR 相关的邮件属性被阻止的邮件。

步骤 4 [如果由于邮件收到“不可信”判定而出现误报], 请在继续将 SDR 策略配置为根据“不可信”判定阻止邮件之前, 向 Cisco TAC 打支持请求。

注释 在大多数使用案例中，Cisco Talos希望您阻止具有“不受信任”判定的邮件。

步骤 5 如果收到“可疑”判定的邮件中存在误报，请使用建议的安全“不受信任”阈值。

注释 如果不使用“不受信任”阈值，则可以根据更具攻击性的“可疑”阈值阻止邮件。有关详细信息，请参阅[根据发件人域信誉配置邮件或内容过滤器以处理邮件](#)，第 324 页。

注释 “可疑”判定与发送垃圾邮件的大量发件人相关，但也可能传送合法（主要是低优先级）的批量邮件。根据安全要求，在审核后阻止邮件是适当的做法。

根据发件人域信誉配置邮件或内容过滤器以处理邮件

您可以使用以下任一方法中的“域信誉”邮件或内容过滤器根据 SDR 过滤邮件，并对此类邮件执行相应的操作：

- 发件人域判定
- 发件人成熟度
- 发件人域不可扫描

注释 从 AsyncOS 14.2.x 版本开始，发件人域有效期选项将替换为发件人成熟度。SDR 判定中已包含发件人成熟度。通常不建议根据发件人成熟度过滤邮件，特殊使用案例除外。

相关主题

- [调整发件人域信誉策略](#)，第 323 页
- [使用邮件过滤器根据发件人域信誉过滤邮件](#)，第 324 页
- [使用内容过滤器根据发件人域信誉过滤邮件](#)，第 326 页

使用邮件过滤器根据发件人域信誉过滤邮件

根据发件人域判定过滤邮件

注释 建议的阻止阈值为“不受信任。”有关 SDR 判定的详细信息，请参阅[SDR 判定](#)，第 320 页，有关 SDR 策略调试，请参阅[调整发件人域信誉策略](#)，第 323 页

语法：

```
drop_msg_based_on_sdr_verdict:
if sdr-reputation (['untrusted', 'questionable'], "<domain_exception_list>")
{drop();}
```

其中:

- 'drop_msg_based_on_sdr_verdict' 是邮件过滤器的名称。
- 'sdr-reputation' 是域信誉邮件过滤器规则。
- ' " 不受信任 "、" 可疑 " 是用于根据 SDR 过滤邮件的发件人域判定的范围。
- 'domain_exception_list' 是域例外列表的名称。如果不存在域例外列表，它将显示为 ""。
- 'drop' 是在邮件上应用的操作。

示例

在以下邮件中，如果 SDR 判定为“未知”，则该邮件将被隔离。

```
quarantine_unknown_sdr_verdicts:
if sdr-reputation (['unknown'], "")
{quarantine("Policy")}
```

根据发件人成熟度过滤邮件

注释 从 AsyncOS 14.2.x 版本开始，发件人域有效期选项将替换为发件人成熟度。SDR 判定中已包含发件人成熟度。通常不建议根据发件人成熟度过滤邮件，特殊使用案例除外。发件人成熟度被设为 30 天限制，如果超过该限制，域就会被视为邮件发件人的成熟地址，并且不会提供进一步的详细信息。

语法:

```
<msg_filter_name>
if sdr-maturity (< 'unit'>, < 'operator'> < 'actual value' >)
{<action>}
```

其中:

- 'sdr-maturity' 是发件人成熟度邮件过滤器规则。
- 'unit' 是“天数”、“年”、“月”或“周”选项，用于根据发件人成熟度过滤邮件。
- 'operator' 是以下比较运算符，用于根据发件人成熟度过滤邮件：
 - - > (大于)
 - - >= (大于或等于)
 - - < (小于)
 - - <= (小于或等于)
 - - == (等于)
 - - != (不等于)

- - 未知

- 'actual value' 是用于根据发件人成熟度过滤邮件的编号。

示例

在以下邮件中，如果发件人的域成熟度未知，则该邮件将被丢弃。

```
Drop_Messages_Based_On_SDR_Maturity: if (sdr-maturity ("unknown", "")) {drop();}
```

在以下邮件中，如果发件人的域成熟度少于一个月，则该邮件将被丢弃。

```
Drop_Messages_Based_On_SDR_Maturity: if (sdr-maturity ("months", <, 1, "")) { drop(); }
```

根据发件人域不可扫描过滤邮件

语法:

```
<msg_filter_name>
if sdr-unscannable (<'domain_exception_list'>)
{<action>}
```

其中:

- 'sdr-unscannable' 是域信誉邮件过滤器规则。
- 'domain_exception_list' 是域例外列表的名称。如果不存在域例外列表，它将显示为 ""。

示例

在以下邮件中，如果邮件未通过 SDR 检查，则该邮件将被隔离。

```
Quarantine_Messages_Based_On_Sender_Domain_Unscannable: if (sdr-unscannable (""))
{quarantine("Policy");}
```

使用内容过滤器根据发件人域信誉过滤邮件

开始之前

- (可选) 创建仅包含域的地址列表。要创建一个，请转到 Web 界面中的邮件策略 (*Mail Policies*) > 地址列表 (*Address Lists*) 页面或 CLI 中的 `addresslistconfig` 命令。有关详细信息，请参阅 [邮件策略，第 263 页](#)。
- (可选) 创建域例外列表。有关详细信息，请参阅 [创建域例外列表，第 327 页](#)。

过程

步骤 1 转到邮件策略 (**Mail Policies**) > 传入内容过滤器 (**Incoming Content Filters**)。

步骤 2 点击添加过滤器 (**Add Filter**)。

步骤 3 输入内容过滤器的名称和描述。

步骤 4 点击添加条件 (**Add Condition**)。

步骤 5 点击域信誉 (Domain Reputation)。

步骤 6 选择以下任一条件以根据 SDR 过滤邮件：

- 选择发件人域信誉判定 (Sender Domain Reputation Verdict) 以选择判定范围，根据从 SDR 服务接收的判定过滤邮件。

注释 建议的阻止阈值为“不受信任。”有关 SDR 判定的详细信息，请参阅[SDR 判定，第 320 页](#)。

- 选择发件人成熟度 (Sender Maturity)，选择比较运算符，输入一个数字，然后选择根据发件人域成熟度过滤邮件的时段。

注释 从 AsyncOS 14.2.x 版本开始，发件人域有效期选项将替换为发件人成熟度。SDR 判定中已包含发件人成熟度。通常不建议根据发件人成熟度过滤邮件，特殊使用案例除外。发件人成熟度被设为 30 天限制，如果超过该限制，域就会被视为邮件发件人的成熟地址，并且不会提供进一步的详细信息。

- 选择发件人域信誉不可扫描 (Sender Domain Reputation Unscannable) 以过滤未通过 SDR 检查的邮件。

步骤 7 (可选) 选择您不希望邮件网关根据 SDR 过滤邮件的已列入允许之列的域列表。

步骤 8 点击添加操作 (Add Action)，配置要根据 SDR 对邮件执行的相应操作。

步骤 9 提交并确认更改。

创建域例外列表

域例外列表由仅包含域的地址列表组成。无论思科邮件安全网关上配置的邮件策略如何，您均可使用域例外列表跳过对所有传入邮件的 SDR 检查。

注释 如果要在传入邮件上跳过针对特定邮件策略的 SDR 内容过滤器操作，则需要在域信誉内容过滤器中选择域例外列表。

使用域例外列表的条件

如果要仅根据“信封收件人：”(Envelope From:) 信头中的域跳过 SDR 检查，请从“域信誉”(Domain Reputation) 设置页面中选择“基于信封发件人域匹配域例外列表”(Match Domain Exception List based on Domain in Envelope From:) 选项。

如果禁用“根据‘信封发件人：’中的域匹配域例外列表”(Match Domain Exception List based on Domain in Envelope From:) 选项，则当 HELO:、RDNS:、信封发件人:、发件人: 和回复收件人: 中的任何域为配置的域例外列表。

过程

步骤 1 转到安全服务 (Security Services) > 域信誉 (Domain Reputation)。

步骤 2 点击域例外列表下的编辑设置 (Edit Settings)。

步骤 3 选择仅包含域的所需地址列表。

步骤 4 提交并确认更改。

下一步做什么

您还可以在 CLI 中使用 `domainreconfig` 命令创建域例外列表。有关详细信息，请参阅《适用于思科邮件安全设备的 AsyncOS 的 CLI 参考指南》。

将内容过滤器附加到传入邮件策略

您可以附加已配置的内容过滤器，以根据 SDR 将邮件过滤为传入邮件策略。

过程

步骤 1 转到邮件策略 (Mail Policies) > 传入邮件策略 (Incoming Mail Policies)。

步骤 2 点击内容过滤器下方的链接。

步骤 3 确保选择启用内容过滤器(自定义设置) (Enable Content Filters [Customize Settings])。

步骤 4 选择您为根据 SDR 过滤邮件而创建的内容过滤器。

步骤 5 提交并确认更改。

发件人域信誉过滤和集群

如果使用集中管理，则可以启用集群、组和计算机级别的 SDR 过滤和邮件策略。

在邮件跟踪中显示发件人域信誉详细信息

您可以使用邮件跟踪来根据 SDR 查看邮件详细信息。

开始之前

- 请确保在邮件网关上启用邮件跟踪功能。要启用邮件跟踪，请转到 Web 界面中的安全服务 (Security Services) > 邮件跟踪 (Message Tracking) 页面。

注释 即使未在邮件网关中配置基于 SDR 的内容或邮件过滤器，也可以根据 SDR 判定跟踪邮件。

过程

- 步骤 1 转到监控 (Monitor) > 邮件跟踪 (Message Tracking)。
- 步骤 2 点击高级 (Advanced)。
- 步骤 3 检查邮件事件下的发件人域信誉。
- 步骤 4 根据从 SDR 服务接收到的判定，选择所需的 SDR 判定以查看邮件。
- 步骤 5 (可选) 选中不可扫描 (Unscannable)，以在 SDR 检查失败时查看消息。
- 步骤 6 (可选) 选择所需的 SDR 威胁类别，以根据威胁类别查看邮件。
- 步骤 7 点击搜索 (Search)。

查看警报

下表包含为 SDR 生成的各种系统警报的列表，包括对警报和警报严重性的说明。

组件/警报名称	邮件和描述	参数
MAIL.IMH.SENDER_DOMAIN_LOOKUP_FAILURE_ALERTS	SDR 查找失败。原因 - <\$reason> 警告。当 SDR 查询失败时发送。	'reason' - SDR 查询失败的原因。

查看日志

SDR 过滤信息将发布到邮件日志。大多数信息处于“信息”或“调试”级别。

SDR 过滤日志条目的示例

SDR 过滤信息将发布到邮件日志。大多数信息处于“信息”或“调试”级别。

- [发件人域信誉请求超时，第 329 页](#)
- [发件人域信誉常规错误，第 330 页](#)

发件人域信誉请求超时

在本示例中，日志显示了由于与 SDR 服务通信时出现请求超时错误而未根据 SDR 过滤的邮件。

```
Mon Jul 2 09:00:13 2018 Info: New SMTP ICID 4 interface Management (192.0.2.10) address
224.0.0.10 reverse dns host unknown verified no
Mon Jul 2 09:00:13 2018 Info: ICID 4 ACCEPT SG UNKNOWNLIST match ipr[none] ipr not enabled
country not enabled
Mon Jul 2 09:00:13 2018 Info: Start MID 4 ICID 4
Mon Jul 2 09:00:13 2018 Info: MID 4 ICID 4 From: <sender1@example.com>
Mon Jul 2 09:00:13 2018 Info: MID 4 ICID 4 RID 0 To: <recipient1@example.com >
Mon Jul 2 09:00:13 2018 Info: MID 4 Message-ID '<000001cba32e$f24ff2e0$d6efd8a0$@com>'
Mon Jul 2 09:00:13 2018 Info: MID 4 Subject 'Message 001'
Mon Jul 2 09:00:13 2018 Info: MID 4 SDR: Message was not scanned for Sender Domain Reputation.
Reason: Request timed out.
```

解决方案

当 SDR 请求超时时，邮件会被标记为不可扫描，并且配置的操作将应用于邮件。

发件人域信誉常规错误

在本示例中，日志显示了由于未知错误而未根据 SDR 过滤的邮件。

```
Mon Jul 2 09:00:13 2018 Info: New SMTP ICID 4 interface Management (192.0.2.10) address
224.0.0.10 reverse dns host unknown verified no
Mon Jul 2 09:00:13 2018 Info: ICID 4 ACCEPT SG UNKNOWNLIST match ipr[none] ipr not enabled
country not enabled
Mon Jul 2 09:00:13 2018 Info: Start MID 4 ICID 4
Mon Jul 2 09:00:13 2018 Info: MID 4 ICID 4 From: <sender1@example.com >
Mon Jul 2 09:00:13 2018 Info: MID 4 ICID 4 RID 0 To: <recipient1@example.com >
Mon Jul 2 09:00:13 2018 Info: MID 4 Message-ID '<000001cba32e$f24ff2e0$d6efd8a0$@com>'
Mon Jul 2 09:00:13 2018 Info: MID 4 Subject 'Test mail'
Mon Jul 2 09:00:13 2018 Info: MID 4 SDR: Message was not scanned for Sender Domain Reputation.
Reason: Unknown error.
```

解决方案

发生未知错误时，邮件会被标记为不可扫描，并且配置的操作会应用于邮件。

第 14 章

与思科 SecureX 威胁响应集成

本章包含以下各节：

- [将邮件网关与思科 SecureX 威胁响应集成，第 331 页](#)
- [如何将邮件网关与思科 SecureX 威胁响应集成，第 332 页](#)
- [使用思科云服务门户重新注册邮件网关，第 334 页](#)
- [使用思科 SecureX 功能区执行威胁分析，第 335 页](#)
- [对思科 SecureX 威胁响应中的邮件执行补救操作，第 339 页](#)
- [使用思科成功网络改善邮件网关的用户体验，第 340 页](#)

将邮件网关与思科 SecureX 威胁响应集成

思科 SecureX 是嵌入到每个思科安全产品中的安全平台。它采用云原生，无需部署新技术。思科 SecureX 提供的平台统一了可视性，实现了自动化，并增强了您在网络、终端、云和应用中的安全性，从而简化了威胁保护的要求。通过集成平台中的连接技术，思科 SecureX 提供了可衡量的洞察力、预期成果以及无与伦比的跨团队协作。思科 SecureX 通过连接您的安全基础设施来大幅提升您的能力。

将邮件网关与思科 SecureX 威胁响应集成包括以下部分：

- [如何将邮件网关与思科 SecureX 威胁响应集成，第 332 页](#)
- [使用思科 SecureX 功能区执行威胁分析，第 335 页](#)

您可以将邮件网关与思科 SecureX 威胁响应集成，并在思科 SecureX 威胁响应中执行下列操作：

- 查看和发送来自组织中多个邮件网关的邮件数据。
- 识别、调查和补救在邮件报告、发件人和目标关系中观察到的威胁，搜索多个邮件地址和主题行以及邮件跟踪。
- 阻止受侵害的用户或违反传出邮件策略的用户。
- 快速解决已识别的威胁，并针对已识别的威胁提供建议的操作。
- 记录威胁以保存调查结果，并启用其他设备之间的信息协作。

- 阻止恶意域，跟踪可疑观察结果，启动审批工作流程或创建 IT 故障单以更新邮件策略。

您可以通过以下 URL 来访问思科 SecureX 威胁响应：

<https://securex.us.security.cisco.com/login>

Cisco Secure Email Gateway 包括高级威胁防护功能，可以更快地检测、阻止威胁并进行补救，防止数据丢失，并通过端到端加密在传输过程中保护重要信息。有关可通过 ESA 模块充实的可观察对象的更多信息，请转至 <https://xdr.us.security.cisco.com/administration/integrations> 并导航至与思科 SecureX 集成的模块，然后点击 [了解更多](#)。

如何将邮件网关与思科 SecureX 威胁响应集成

表 37: 如何将邮件网关与思科 SecureX 威胁响应集成

	相应操作	更多信息
第 1 步	查看前提条件。	前提条件 ，第 332 页
第 2 步	在使用智能许可模式时，您的邮件网关会自动启用并在思科云服务门户上注册。	-
第 3 步	确认注册是否成功。	确认注册是否成功 ，第 333 页
第 4 步	在邮件网关上启用思科 SecureX 威胁响应。	在邮件网关上启用思科 SecureX 威胁响应 ，第 334 页
第 5 步	在思科 SecureX 上添加 Cisco Secure Email Gateway 模块。	有关详细信息，请转至 https://securex.us.security.cisco.com/settings/modules/available ，导航至要与思科 SecureX 集成的 Cisco Secure Email Gateway 模块，点击 添加新模块 ，然后查看页面上的说明。

前提条件

注释 如果您已有思科威胁响应用户账号，则无需创建思科 SecureX 用户账号。您可以使用思科威胁响应用户账号凭证来登录思科 SecureX。

- 请确保在思科 SecureX 中创建一个具有管理员访问权限的用户账号。要创建新用户账号，请使用 URL <https://securex.us.security.cisco.com/login> 转至思科 SecureX 登录 页面，然后在登录页面中点击 [创建 SecureX 登录账户](#) 。如果您无法创建新用户账号，请联系思科 TAC 寻求帮助。
- 确保配置的 DNS 服务器可以解析为访问邮件网关指定的主机名。

- [仅当没有使用代理服务器时。] 确保为以下 FQDN 打开防火墙上的 HTTPS（入和出）443 端口，以便向思科 SecureX 威胁响应注册邮件网关：
 - api-sse.cisco.com（仅适用于 NAM 用户）
 - api.eu.sse.itd.cisco.com（仅适用于欧盟 (EU) 用户）
 - api.apj.sse.itd.cisco.com（仅适用于亚太、日本和中国用户）
 - est.sco.cisco.com（适用于亚太、日本和中国、欧盟和 NAM 用户）

有关详细信息，请参阅 [防火墙信息](#)，第 1347 页。

- [对于在邮件网关上注册了智能许可的用户] 确保已将您的智能帐户（在思科智能软件管理器门户中创建）与 安全服务交换相关联。有关详情，请参阅以下文档：
 - [适用于 NAM 用户] https://admin.sse.itd.cisco.com/assets/static/online-help/index.html#!t_link_accounts.html
 - [适用于欧盟 (EU) 用户] https://admin.eu.sse.itd.cisco.com/assets/static/online-help/index.html#!t_link_accounts.html
 - [适用于亚太、日本和中国用户] https://admin.apj.sse.itd.cisco.com/assets/static/online-help/index.html#!t_link_accounts.html

确认注册是否成功

- 在 安全服务交换，通过查看 安全服务交换中的状态来确认注册是否成功
- 在思科 SecureX 上，导航至 **设备** 页面并查看已向 安全服务交换注册的 ESA。

注释 如果要切换到其他思科 SecureX 威胁响应 服务器（例如，“Europe - api.eu.sse.itd.cisco.com”），则必须先 从思科 SecureX 威胁响应 中注销您的邮件网关，然后按照 [如何将邮件网关与思科 SecureX 威胁响应集成](#)，第 332 页中的步骤执行操作。

在将邮件网关与思科 SecureX 威胁响应 集成后，无需将思科安全管理器邮件和网络网关与思科 SecureX 威胁响应集成。

在安全服务交换上成功注册邮件网关后，请在思科 SecureX 上添加 ESA 邮件模块。有关详细信息，请转至<https://securex.us.security.cisco.com/settings/modules/available>，导航至与思科 SecureX 集成的模块，点击**添加新模块**，然后查看页面上的说明。

在邮件网关上启用思科 SecureX 威胁响应

过程

- 步骤 1** 登录您的邮件网关。
 - 步骤 2** 选择网络 (Networks) > 云服务设置 (Cloud Service Settings)。
 - 步骤 3** 选中 SecureX 下的 启用 复选框。
 - 步骤 4** 提交并确认更改。
-

使用思科云服务门户重新注册邮件网关

您可以根据以下任一场景向思科云服务门户重新注册邮件网关：

- 如果在自动向思科云服务门户注册邮件网关时无法查看或管理添加到思科云服务门户的设备（邮件网关）。
- 如果在向思科云服务门户自动注册邮件网关时，智能帐户和思科云服务帐户未关联。

您还可以在 CLI 中使用 `cloudserviceconfig > reregister` 子命令向思科云服务门户重新注册邮件网关。

开始之前

确保您已满足以下前提条件：

- 已在邮件网关上启用智能软件许可。
- 已向思科智能软件管理器注册邮件网关

过程

- 步骤 1** 转到邮件网关上的网络 (Networks > 云服务设置 (Cloud Service Settings) 页面。
- 步骤 2** 点击重新注册 (Reregister)。
注释 点击重新注册后，您可以根据需要选择是要执行第 3 步还是第 4 步，还是同时执行第 2 步中的任务。
- 步骤 3** [可选]如果您的邮件网关自动注册了不正确的思科安全服务器，请选择适当的思科安全服务器将邮件网关连接到思科云服务门户。
- 步骤 4** [可选]如果邮件网关已使用不正确的智能帐户自动注册，则输入从思科云服务门户获取的注册令牌。
- 步骤 5** 点击提交 (Submit)，只有当您在第 4 步中未输入注册令牌时才会显示“确认重新注册” (Confirm reregistration) 对话框。

步骤 6 点击“确认重新注册” (Confirm reregistration) 对话框中的**提交 (Submit)**，以便允许思科云服务使用从思科云服务门户自动生成的令牌以及智能帐户信息，从而向思科云服务门户重新注册邮件网关

使用思科 SecureX 功能区执行威胁分析

注释 在从 Cisco Secure Email Gateway 13.5.1 或更早版本升级时，**案例集**将成为思科 SecureX 功能区的一部分。

思科 SecureX 支持分布式功能集，可统一可视性、实现自动化、加速事件响应工作流程并改善威胁搜索。这些分布式功能以思科 SecureX 功能区中的应用程序（应用）和工具的形式呈现。

本主题包含以下部分：

- [访问思科 SecureX 功能区，第 335 页](#)
- [使用思科 SecureX 功能区和透视菜单将可观察对象添加到案例集中以进行威胁分析，第 337 页](#)

您会在页面的底部窗格中找到思科 SecureX 功能区，当您在环境中的控制面板和其他安全产品之间移动时，它会始终显示。思科 SecureX 功能区包含以下图标和元素：

- 展开/折叠功能区
- 主页
- 案例集应用
- 事件应用
- Orbital 应用
- 增强搜索框
- 查找可观察对象
- 设置

有关思科 SecureX 功能区的详细信息，请参阅 <https://securex.us.security.cisco.com/help/ribbon>。

访问思科 SecureX 功能区

开始之前

确保您满足[前提条件](#)，第 332 页中提到的所有前提条件。

注释 假设您已为 Cisco Secure Email Gateway 13.5.1 或更早版本配置了 **案例集**。您需要在思科 SecureX API 客户端中创建具有其他范围的新 **客户端 ID** 和 **客户端密钥**，如以下程序所述。

您可以使用  按钮从右侧拖动位于页面底部窗格的思科 SecureX 功能区。

过程

步骤 1 登录邮件网关的新 Web 界面。有关详细信息，请参阅 [访问基于 Web 的图形用户界面 \(GUI\)](#)，第 37 页。

步骤 2 点击思科 SecureX 功能区。

步骤 3 在 **SecureX API 客户端** 中创建 **客户端 ID** 及 **客户端密钥**。有关生成 API 客户端凭证的详细信息，请参阅 [创建 API 客户端](#)。

在创建客户端 ID 和客户端密码时，请确保选择以下范围：

- casebook
- enrich:read
- global-intel:read
- inspect:read
- integration:read
- profile
- private-intel
- response
- registry/user/ribbon
- telemetry:write
- users:read
- orbital（如果您有访问权限）

步骤 4 在您的邮件网关的 **要使用 SecureX 功能区**，请登录对话框中输入在步骤 3 中获取的客户端 ID 和客户端密码。

步骤 5 在 **要使用 SecureX 功能区**，请登录对话框中选择所需的思科 SecureX 服务器。

步骤 6 点击 **身份验证 (Authentication)**。

注释 如果要编辑客户端 ID、客户端密 和思科 SecureX服务器，请右键点击思科 SecureX功能区并添加详细信息。

下一步做什么

[使用思科 SecureX 功能区和透视菜单将可观察对象添加到案例集中以进行威胁分析](#)，第 337 页

使用思科 SecureX 功能区和透视菜单将可观察对象添加到案例集中以进行威胁分析

开始之前

确保获取客户端 ID 和客户端密码，以访问邮件网关上的思科 SecureX 功能区和数据透视菜单小部件。有关详细信息，请参阅 [访问思科 SecureX 功能区](#)，第 335 页。

过程

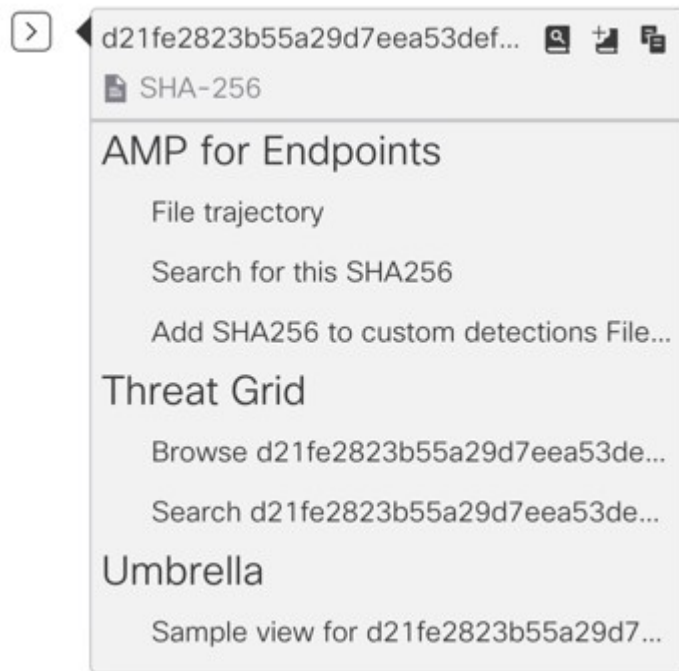
-
- 步骤 1** 登录邮件网关的新 Web 界面。有关详细信息，请参阅 [访问基于 Web 的图形用户界面 \(GUI\)](#)，第 37 页。
 - 步骤 2** 导航至邮件报告 (**Email Reporting**) 页面，点击所需可观察对象（例如，bit.ly）旁边的透视菜单按钮。

请执行以下操作：

- 点击  按钮可将一个可观察对象添加到活动案例。
- 点击  按钮将可观察对象添加到新案例。

注释

使用透视菜单  按钮将可观察对象绕过门户上注册的其他设备（例如面向终端的高级恶意软件防护）进行调查，以便进行威胁分析。

步骤 3 将鼠标悬停在  图标上，然后点击  按钮打开**案例集**。检查可观察对象是否已添加到新案例或现有案例。

步骤 4 （可选）点击  按钮可向**案例集**添加标题、说明或备注。

注释 您可以通过两种不同的方式搜索可观察对象以进行威胁分析：

- 点击思科 SecureX 功能区中的 **增强**  搜索框，然后搜索可观察对象。

- 点击思科 SecureX 功能区内的 **案例集** 图标，然后在搜索可观察对象。

字段中搜索

有关思科 SecureX 功能区的详细信息，请参阅 <https://securex.us.security.cisco.com/help/ribbon>。

对思科 SecureX 威胁响应中的邮件执行补救操作

在思科 SecureX 威胁响应中，您现在便可对邮件网关处理的邮件进行调查并采取以下补救操作：

- 删除
- 转发
- 转发并删除

开始之前

在对思科 SecureX 威胁响应中的邮件执行补救操作之前，请确保满足以下前提条件：

- 启用并向思科 SecureX 服务器注册了您的邮件网关。有关详细信息，请参阅[如何将邮件网关与思科 SecureX 威胁响应集成](#)，第 332 页。
- 向思科 SecureX 添加了邮件网关模块，并在思科 SecureX 中指定了补救转发地址。有关详细信息，请转至 <https://securex.us.security.cisco.com/settings/modules/available>，导航至要与思科 SecureX 集成的 Cisco Secure Email Gateway 模块，点击“添加新模块”，然后查看页面上的说明。
- 在邮件网关的“系统管理”(System Administration) > “账户设置”(Account Settings) 页面中启用并配置了补救配置文件。有关详细信息，请参阅[补救邮箱中的邮件](#)，第 585 页。

过程

步骤 1 使用用户凭证登录思科 SecureX。

步骤 2 通过在调查面板中输入所需的 IOC（例如，URL、邮件消息 ID 等）并点击**调查 (Investigate)**，以便执行威胁分析调查。有关详细信息，请参阅“帮助”部分的“调查”主题，网址为 <https://visibility.amp.cisco.com/help/investigate>。

步骤 3 根据调查结果，使用相应的**思科邮件 ID** 或**邮件 MessageID** 来选择所需的邮件。有关详细信息，请参阅“帮助”部分的“调查”主题，网址为 <https://visibility.amp.cisco.com/help/investigate>。

步骤 4 点击思科邮件 ID 或邮件 MessageID 旁边的**透视菜单**  按钮，然后选择所需的补救操作（例如，“转发 (Forward)”）。有关详细信息，请参阅“帮助”部分的“调查”主题，网址为 <https://visibility.amp.cisco.com/help/investigate>。

使用思科成功网络改善邮件网关的用户体验

概述

您可以使用思科成功网络 (CSN) 功能，以便将邮件网关和功能使用情况等详细信息发送给思科。这些详细信息供思科用于识别邮件网关版本以及您的邮件网关上已激活但尚未启用的功能。

将您的邮件网关和功能使用情况等详细信息发送给思科可帮助组织：

- 通过对收集的遥测数据执行分析并使用数字活动向用户提供建议，从而提高产品在用户网络中的有效性。
- 通过邮件网关改善用户体验。

下表显示了发送到思科的邮件网关和功能使用情况等详细信息的示例数据：

统计信息	示例数据
邮件网关详细信息	
UID	4215XXXXXXXXXXXXXXXXXXXX-XXXXXXXXXXXX
型号	C100V
sIVAN	邮件网关（适用于智能许可证）
部署	集群/独立。
userAccountID	输入 SLPIID（在智能许可证中）
版本	1X.XX-XXX
安装日期	1582535814000（自纪元以来的毫秒数）
功能信息	
名称	邮件网关功能
启用	支持
状态 (Status)	合规
过期日期	1831591683（自纪元以来的秒数）
功能 ID	a4deXXXX-XXXX-XXXX-XXXX-XXXXXXXXXXXX

相关主题

- [在邮件网关上启用 CSN，第 341 页](#)
- [在邮件网关上禁用 CSN，第 341 页](#)

在邮件网关上启用 CSN

开始之前

确保启用邮件网关并向思科云服务门户注册。有关详细信息，请参阅 [如何将邮件网关与思科 SecureX 威胁响应集成](#)，第 332 页。

过程

步骤 1 转到安全服务 (Security Services) > 云服务设置 (Cloud Service Settings)。

步骤 2 点击编辑全局设置。

步骤 3 选中启用思科成功网络下方的复选框。

步骤 4 提交并确认更改。

在邮件网关上禁用 CSN

过程

步骤 1 转到安全服务 (Security Services) > 云服务设置 (Cloud Service Settings)。

步骤 2 点击编辑全局设置。

步骤 3 取消选中思科成功网络下的启用 (Enable) 复选框。

步骤 4 提交并确认更改。

CHAPTER 15

将邮件网关配置为安全打印邮件附件

本章包含以下部分：

- [概述](#)，第 343 页
- [如何将邮件网关配置为安全的印邮件附件](#)，第 344 页
- [在邮件网关上配置安全打印设置](#)，第 344 页
- [将内容过滤器配置为安全打印邮件附件](#)，第 345 页
- [将内容过滤器附加到传入邮件策略](#)，第 348 页
- [安全打印设置和集群](#)，第 348 页
- [监控带有安全打印附件的邮件](#)，第 348 页
- [查看日志](#)，第 348 页
- [在邮件跟踪中显示安全打印详细信息](#)，第 349 页

概述

您可以配置邮件网关，以提供检测为恶意或可疑邮件附件的安全视图（安全打印的 PDF 版本）。邮件附件的安全视图将传送到最终用户，原始附件会并从邮件中删除。您可以使用‘安全打印’内容过滤器操作，以安全打印与已配置的内容过滤器条件匹配的所有邮件附件。

能够在邮件网关中安全地打印邮件附件，可帮助组织：

- 阻止包含恶意或可疑内容的邮件附件进入组织网络。
- 查看恶意或可疑邮件附件，而不受恶意软件的影响。
- 根据最终用户请求传递原始邮件附件。

安全打印功能支持以下语言 - 英语、意大利语、葡萄牙语、西班牙语、德语、法语、日语、中文（中国大陆和台湾）、俄语和韩语。

如何将邮件网关配置为安全的印邮件附件

步骤	相应操作	更多信息
第 1 步	在邮件网关上配置安全打印设置。	在邮件网关上配置安全打印设置，第 344 页
第 2 步	将内容过滤器配置为安全打印邮件附件。	将内容过滤器配置为安全打印邮件附件，第 345 页
第 3 步	将配置为安全打印邮件附件的内容过滤器附加到传入邮件策略。	将内容过滤器附加到传入邮件策略，第 348 页

在邮件网关上配置安全打印设置

过程

步骤 1 依次点击安全服务 (Security Services) > 扫描行为 (Scan Behavior)。

步骤 2 点击编辑全局设置 (Edit Global Settings)。

步骤 3 输入下表中描述的所需参数，以在邮件网关上配置安全打印设置。

参数源详细信息	说明
安全打印设置	
最大文件大小	<p>输入安全打印附件的最大附件大小。</p> <p>注释 确保“最大文件大小” (Maximum File Size) 值不超过在“扫描行为” (Scan Behavior) > “全局设置” (Global Settings) 页面中配置的“扫描的最大附件大小” (Maximum attachment size to scan) 值。</p> <p>注释 如果“最大文件大小”值超过为邮件网关上的爆发过滤器配置的“扫描的最大邮件大小”值，则邮件管道中的爆发过滤器不会对邮件和邮件附件进行扫描。</p>
最大页数	输入您要在邮件附件中安全打印的最大页数。
文档质量	<p>选择使用默认值 (70) (Use Default Value [70]) 选项，将建议的图像质量值用于安全打印的附件。</p> <p>注释 您还可以选择输入自定义值 (Enter Custom Value) 选项，并为安全打印的附件输入自定义图像数量值。</p>

参数源详细信息	说明
文件类型选择	从相应的文件组（例如，“Microsoft 文档”）中选择安全打印邮件附件所需的文件类型。
水印	选择 已启用 (Enabled) 选项可在安全打印的附件中添加水印。 注释 您可以在输入自定义文本： (Enter Custom Text:) 字段中为水印输入自定义文本。
封面页	选择 已启用 (Enabled) 选项可在安全打印的附件中添加封面。 注释 您可以在输入自定义文本： (Enter Custom Text:) 字段中为封面输入自定义文本。

步骤 4 提交并确认更改。

下一步做什么

配置内容过滤器以安全打印邮件附件。有关详细信息，请参阅 [将内容过滤器配置为安全打印邮件附件，第 345 页](#)。

将内容过滤器配置为安全打印邮件附件

使用“安全打印” (Safe Print) 内容过滤器操作以安全打印邮件附件。

您可以通过以下任何一种方式使用“安全打印” (Safe Print) 内容过滤器操作：

- 安全打印匹配附件选项
- 安全打印所有附件选项

表 38:

安全打印操作选项	使用情况	示例	支持的内容过滤器条件
安全打印匹配附件	使用“安全打印匹配附件”(Safe print matching attachments)选项可安全打印与已配置内容过滤器条件匹配的所有邮件附件。	配置“宏检测”(Macro Detection)内容过滤器条件,并选择“安全打印匹配附件”(Safe Print Matching Attachments)选项。 如果传入邮件包含三个邮件附件-"docx1"、"docx2"和"docx3",并且邮件网关在"docx1"中检测到宏,则仅"docx1"会安全打印。	以下是仅可与“安全打印匹配附件”选项一起使用的内容过滤器条件: <ul style="list-style-type: none"> • URL 信誉 • URL 类别 • 宏检测 • 附件内容 • 附件文件信息 (Attachment File Info)
安全打印所有附件	当配置的内容过滤器条件成立时,请使用“安全打印所有附件”选项来安全打印所有邮件附件。	配置“信封发件人”内容过滤器条件,并选择“安全打印所有附件”选项。 如果发件人"user1@example.com"的传入邮件包含三封邮件附件-"docx1"、"docx2"和"ppt1",则所有邮件附件-"docx1"、"docx2"和"ppt1"都基于以下内容进行安全打印: <ul style="list-style-type: none"> • 在扫描行为 (Scan Behavior)>安全打印设置 (Safe Print Settings) 页面中选择的文件类型。 • User1@example.com 发件人与“信封发件人”内容过滤器条件中配置的 LDAP 组目录匹配。 	您可以使用邮件网关中的任何一个内容过滤器条件,其中包含“安全打印所有附件”(Safe print all attachments)选项。

例如，使用以下程序，使用“宏检测” (Macro Detection) 条件和“安全打印” (Safe Print) 操作来安全打印包含宏的邮件附件。

开始之前

请确保您已在邮件网关上配置安全打印设置。请参阅[在邮件网关上配置安全打印设置](#)，第 344 页

过程

步骤 1 转到邮件策略 (Mail Policies) > 传入内容过滤器 (Incoming Content Filters)。

步骤 2 点击添加过滤器 (Add Filter)。

步骤 3 输入内容过滤器的名称和描述。

步骤 4 点击添加条件 (Add Condition)。

步骤 5 点击宏检测 (Macro Detection)。

步骤 6 选择您希望邮件网关为其检测宏的文件类型，然后点击添加 (Add)。

步骤 7 点击确定 (OK)。

步骤 8 点击添加操作 (Add Action)。

步骤 9 点击安全打印 (Safe Print)。

步骤 10 选择要对邮件附件执行的以下任一操作：

- 选择安全打印匹配附件 (Safe print matching attachments) 选项可安全打印与已配置的宏检测内容过滤器条件相匹配的所有邮件附件。
- 选择安全打印所有附件 (Safe print all attachments) 选项可在配置的宏检测内容过滤器条件成立时，安全打印所有邮件附件

步骤 11 选择是 (Yes) 可删除标记为不可扫描的邮件附件。

由于以下任何一种原因，邮件附件被标记为不可扫描：

- 邮件包含加密的附件。
- 邮件包含已损坏的附件。
- 对邮件附件执行安全打印操作时发生 I/O 错误。
- 对邮件附件执行安全打印操作时发生超时错误。

注释 默认情况下，当附件不可扫描时，系统生成的邮件将添加为附件文本文件。您可以在自定义替换邮件 (Custom Replacement Message) 字段中输入自定义邮件。

步骤 12 点击确定 (OK)。

步骤 13 提交并确认更改。

将内容过滤器附加到传入邮件策略

您可以将配置为安全打印邮件附件的内容过滤器附加到传入邮件策略。

过程

- 步骤 1** 转到邮件策略 (Mail Policies) > 传入邮件策略 (Incoming Mail Policies)。
- 步骤 2** 点击内容过滤器下方的链接。
- 步骤 3** 确保选择启用内容过滤器(自定义设置) (Enable Content Filters [Customize Settings])。
- 步骤 4** 选择您创建的内容过滤器以安全地打印邮件附件。
- 步骤 5** 提交并确认更改。

安全打印设置和集群

如果使用集中管理，则可以在集群、组和机器级别配置电子邮件网关的安全打印设置和邮件策略。

监控带有安全打印附件的邮件

您可以使用“安全打印”(Safe Print)报告页面查看：

- 以图形格式显示的基于文件类型的安全打印附件的数量。
- 基于表格格式的文件类型的安全打印附件摘要。

在“安全打印文件类型的摘要”(Summary of Safe Print File Types)部分中，点击要在邮件跟踪中查看邮件详细信息的安全打印附件总数。

查看日志

有关安全打印的日志信息将发布到邮件日志。大多数信息处于“信息”或“调试”级别。

安全打印日志条目示例

安全打印信息将发布到邮件日志。大多数信息处于“信息”或“调试”级别。

- I/O 错误
 - [无法创建临时目录，第 349 页](#)
 - [无法创建安全打印 PDF 附件，第 349 页](#)

- [损坏的文件，第 349 页](#)
- [加密文件，第 349 页](#)
- [超时错误，第 349 页](#)

无法创建临时目录

在本例中，因为您的邮件网关无法创建临时目录来保存文件，因此日志显示邮件附件未安全打印。

```
Sat Jul 20 05:53:48 2019 Info: MID 5 Unable to safe print the attachment,
Filename:test_file.docx, Reason: IO error occurred during safeprinting of the attachment
Sat Jul 20 05:53:48 2019 Trace: MID 5 Unable to safe print the attachment,
Filename:test_file.docx, Exception: Unable to create tmp directory for safeprinting document:
[Errno 2] No such file or directory: '/tmp/test_file.docx'
```

无法创建安全打印 PDF 附件

在本例中，因为您的邮件网关无法创建安全打印的 PDF 附件，因此日志显示邮件附件未安全打印。

```
Thu Jul 11 07:19:01 2019 Info: MID 132 Unable to safe print the attachment,
Filename:test_file.docx, Reason: IO error occurred during safeprinting of the attachment
Thu Jul 11 07:19:01 2019 Trace: MID 132 Unable to safe print the attachment,
Filename:test_file.docx, Exception: Error while creating safeprinted PDF document:
[Errno 2] No such file or directory: '/tmp/test_file.docx/safe_print_test_file.pdf'
```

损坏的文件

在本例中，日志显示由于文件损坏，邮件附件未安全打印。

```
Thu Jul 11 08:34:31 2019 Info: MID 142 Unable to safe print the attachment,
Filename:corrupt_file=20(1).docx, Reason: The attachment is corrupted
```

加密文件

在本例中，日志显示由于文件已加密，邮件附件未安全打印。

```
Thu Jul 11 08:34:31 2019 Info: MID 142 Unable to safe print the attachment,
Filename:sept_subscription.pdf, Reason: The attachment is encrypted.
```

超时错误

在本例中，日志显示由于超时错误，邮件附件未安全打印。

```
Thu Jul 11 10:32:29 2019 Info: MID 165 Unable to safe print the attachment,
Filename:20_page.docx, Reason: A timeout error occurred when trying to safe print the
attachment
```

在邮件跟踪中显示安全打印详细信息

使用邮件跟踪可查看包含安全打印附件的邮件的详细信息。

开始之前

- 请确保在邮件网关上启用邮件跟踪功能。要启用邮件跟踪，请转到邮件网关旧 Web 界面中的安全服务 (Security Services) > 邮件跟踪 (Message Tracking) 页面。
- 配置为安全打印邮件附件的将内容过滤器将运行。

过程

步骤 1 [仅限新 Web 界面]转至跟踪 (Tracking) > 邮件跟踪 (Message Tracking)。

或

[仅限旧 Web 界面] 转至监控 (Monitor) > 邮件跟踪(Message Tracking)。

步骤 2 [新 Web 界面]点击高级搜索 (Advanced Search)。

或

[仅限旧 Web 界面]点击高级 (Advanced)。

步骤 3 选中邮件事件下的安全打印 (Safe Print)，查看包含安全打印附件的邮件的详细信息。

步骤 4 输入搜索词，然后点击搜索 (Search)。

第 16 章

将邮件网关与思科安全感知云服务集成

本章包含以下部分：

- 概述，第 351 页
- 如何将邮件网关与思科安全感知云服务相集成，第 352 页
- 创建思科安全感知云服务帐户，第 353 页
- 配置防火墙设置以访问思科安全感知云服务，第 353 页
- 创建发件人组以在邮件网关中允许模拟的网络钓鱼邮件，第 354 页
- 从思科安全感知云服务获取身份验证令牌，第 355 页
- 在邮件网关上启用思科安全感知云服务，第 355 页
- 为归类为重复点击者的最终用户创建自定义传入邮件策略，第 356 页
- 思科安全感知云服务和集群，第 357 页
- 查看日志，第 357 页
- 查看警报，第 359 页

概述

通过思科安全感知云服务，您可以有效地部署网络钓鱼模拟和/或感知培训，以便测量和报告结果。它让安全运营团队能够专注于实时威胁，而不是最终用户缓解。

思科安全感知云服务提供重复点击者报告 - 重复点击邮件中任何 URL 或附件的用户。这些用户通过思科安全感知云服务定义的网络钓鱼模拟活动来加以识别。

有关思科安全感知云服务的详细信息，请参阅<https://secat.cisco.com>。

您可以将邮件网关与思科安全感知云服务集成，以便：

- 提高最终用户对实际网络钓鱼攻击的意识。
- 允许邮件管理员为被识别为重复点击者的用户配置严格的策略。

如何将邮件网关与思科安全感知云服务相集成

请按顺序执行下列步骤：

步骤	相应操作	更多信息
第 1 步	[在思科安全感知上]根据您所在的区域为组织创建思科安全感知云服务账户。	创建思科安全感知云服务帐户，第 353 页
第 2 步	将防火墙设置配置为允许您的邮件网关访问思科安全感知云服务。	配置防火墙设置以访问思科安全感知云服务，第 353 页
第 3 步	创建新的发件人组，以允许邮件网关中来自思科安全感知云服务的模拟网络钓鱼邮件。	创建发件人组以在邮件网关中允许模拟的网络钓鱼邮件，第 354 页
第 4 步	[在思科安全感知上]在思科安全感知云服务中创建新用户，以便识别重复点击者。	请参阅《CSA 管理员指南》，网址为： <ul style="list-style-type: none"> • https://secat.cisco.com/portal/Support [适用于美洲用户] • https://secat-eu.cisco.com/portal/Support [适用于欧盟 (EU) 用户]
第 5 步	[在思科安全感知上]在思科安全感知云服务中创建模拟网络钓鱼邮件，并将其发送给您组织中的最终用户。此过程用于跟踪重复点击邮件中任何附件或 URL 的最终用户。	请参阅《CSA 管理员指南》，网址为： <ul style="list-style-type: none"> • https://secat.cisco.com/portal/Support [适用于美洲用户] • https://secat-eu.cisco.com/portal/Support [适用于欧盟 (EU) 用户]
第 6 步	从思科安全感知云服务获取身份验证令牌。	从思科安全感知云服务获取身份验证令牌，第 355 页
第 7 步	在邮件网关上启用思科安全感知云服务。	在邮件网关上启用思科安全感知云服务，第 355 页
第 8 步	创建自定义传入邮件策略，为归类为重复点击者的最终用户配置积极的邮件策略。	为归类为重复点击者的最终用户创建自定义传入邮件策略，第 356 页

创建思科安全感知云服务帐户

根据您所在的地区，使用以下 URL 之一为您的组织创建具有管理访问权限的思科安全感知云服务帐户：

- <https://secat.cisco.com> [适用于美洲用户]
- <https://secat-eu.cisco.com> [适用于欧盟 (EU) 用户]

后续操作

配置防火墙设置，将您的邮件网关连接到思科安全感知云服务。有关详细信息，请参阅[配置防火墙设置以访问思科安全感知云服务](#)，第 353 页

配置防火墙设置以访问思科安全感知云服务

您必须在防火墙上为以下主机名或 IP 地址打开 HTTPS（输出）443 端口（请参阅下表），才能将邮件网关连接到思科安全感知云服务。

服务	美洲地区		欧盟	
	主机名	IP 地址	主机名	IP 地址
思科安全感知云服务	secat.cisco.com	52.242.31.199	secat-eu.cisco.com	40.127.163.97
过程通知（出站）	-	167.89.98.161	-	40.127.163.97
登录和反馈页面（出站）	-	52.242.31.199	-	
邮件附件（出站）	-		-	

注释 上表所列的 IP 地址可能会变化。有关 IP 地址的最新列表，请参阅思科安全感知云服务上的“IP 允许列表指南”，网址为 <https://secat.cisco.com/portal/Support/IpWhitelistingGuide>

后续操作

创建新的发件人组，以允许邮件网关中来自思科安全感知云服务的模拟网络钓鱼邮件。有关详细信息，请参阅[创建发件人组以在邮件网关中允许模拟的网络钓鱼邮件](#)，第 354 页

创建发件人组以在邮件网关中允许模拟的网络钓鱼邮件

您必须创建新的发件人组，以允许邮件网关中来自思科安全感知云服务的模拟网络钓鱼邮件。

开始之前

确保已将防火墙设置配置为允许您的邮件网关访问思科安全感知云服务。有关详细信息，请参阅[配置防火墙设置以访问思科安全感知云服务，第 353 页](#)

过程

步骤 1 点击邮件策略 (Mail Policies) > HAT 概览 (HAT Overview)。

步骤 2 点击添加发件人组 (Add Sender Group)。

步骤 3 输入发件人组的名称。

步骤 4 选择 1 作为优先级顺序。

步骤 5 选择 CYBERSEC_AWARENESS_ALLOWED 作为策略。

步骤 6 选中不使用 SBRS (SBRS to Not in Use) 复选框以禁用 IP 信誉过滤。

步骤 7 点击提交并添加发件人 (Submit and Add Senders)。

步骤 8 添加以下任何思科安全感知云服务 IP 地址，以根据您所在的区域配置为发件人 IP 地址：

- 美洲 - 207.200.3.14 或 173.244.184.143
- 欧盟 (EU) - 77.32.150.153

注释 思科安全感知云服务 IP 地址用于防止您的邮件网关将模拟网络钓鱼邮件解释为实际网络钓鱼。

步骤 9 提交并确认更改。

下一步做什么

1. 在思科安全感知云服务中创建新用户，以识别重复点击者。

2. 在思科安全感知云服务中创建模拟网络钓鱼邮件，并将其发送给您的组织中的最终用户。

有关如何完成上述两项任务的详细信息，请参阅《CSA 管理员指南》，网址为：

- <https://secat.cisco.com/portal/Support> [适用于美洲用户]
- <https://secat-eu.cisco.com/portal/Support> [适用于欧盟 (EU) 用户]

3. 从思科安全感知云服务获取身份验证令牌，以便从思科安全感知云服务下载重复点击者列表。有关详细信息，请参阅[从思科安全感知云服务获取身份验证令牌，第 355 页](#)

从思科安全感知云服务获取身份验证令牌

您必须从思科安全感知云服务获取身份验证令牌，并使用该令牌从思科安全感知云服务下载重复点击者列表。

开始之前

确保您在思科安全感知云服务中拥有一个具有管理员访问权限的账户。有关详细信息，请参阅 [创建思科安全感知云服务帐户，第 353 页](#)。如果您无法访问思科安全感知云服务，请联系思科支持部门获取帮助。

过程

- 步骤 1** 登录思科安全感知云服务。
- 步骤 2** 转到环境 (Environment) > 设置 (Settings)
- 步骤 3** 点击报告 API (Report API) 选项卡。
- 步骤 4** 选中启用报告 API (Enable Report API) 复选框。
- 步骤 5** 复制身份验证令牌。

使用此身份验证令牌从思科安全感知云服务下载重复点击者列表。

下一步做什么

在邮件网关上启用思科安全感知云服务。有关详细信息，请参阅 [在邮件网关上启用思科安全感知云服务，第 355 页](#)

在邮件网关上启用思科安全感知云服务

开始之前

确保您有：

- 有效的思科安全感知云服务帐户，且具有管理员访问权限。
- 从思科安全感知云服务获取了有效的身份验证令牌。有关详细信息，请参阅 [从思科安全感知云服务获取身份验证令牌，第 355 页](#)，

过程

- 步骤 1** 转到安全服务 (Security Services) > 思科安全感知 (Cisco Secure Awareness)。

- 步骤 2 点击启用 (**Enable**)。
- 步骤 3 选中启用思科安全感知 (**Enable Cisco Secure Awareness**) 复选框。
- 步骤 4 选择将您的邮件网关连接到思科安全感知云服务所需的服务器。
- 步骤 5 输入从思科安全感知云服务获取的身份验证令牌。
- 步骤 6 [可选]输入轮询间隔以便从思科安全感知云服务下载重复点击者列表。
- 步骤 7 提交并确认更改。

下一步做什么

- 启用思科安全感知云服务后，邮件网关会从思科安全感知云服务自动下载重复点击者列表。您可以通过导航到邮件网关 Web 界面中的安全服务 (**Security Services**) > 思科安全感知 (**Cisco Secure Awareness**) > 重复点击者列表设置 (**Repeat Clickers List Settings**) 部分，在“重复点击者” (**Repeat Clickers**) 列表中查看重复点击者用户数。有关“重复点击者” (**Repeat Clickers**) 列表的详细信息，请登录思科安全感知云服务，然后导航至“分析” (**Analytics**) > “标准报告” (**Standard Reports**) > “网络钓鱼模拟” (**Phishing Simulations**) > “重复点击者” (**Repeat Clickers**) 部分。
- 创建自定义传入邮件策略，为归类为重复点击者的最终用户配置积极的邮件策略。有关详细信息，请参阅[为归类为重复点击者的最终用户创建自定义传入邮件策略](#)，第 356 页。
- 思科安全邮件提交插件现在支持提交通过思科安全感知 (CSA) 云服务门户发送的模拟网络钓鱼邮件。现在，您可以使用安全邮件提交插件本身提交模拟的网络钓鱼邮件。有关详细信息，请参阅 [思科安全邮件提交插件用户指南](#)。

为归类为重复点击者的最终用户创建自定义传入邮件策略

您必须创建自定义传入邮件策略，为归类为重复点击者的最终用户配置积极的邮件策略。

过程

- 步骤 1 转到邮件策略 (**Mail Policies**) > 传入邮件策略 (**Incoming Mail Policies**)。
- 步骤 2 点击添加策略 (**Add Policy**)。
- 步骤 3 输入策略的名称。
- 步骤 4 选中添加用户 (**Add User**)。
- 步骤 5 选择以下收件人 (**Following Recipients**)。
- 步骤 6 选中包括重复点击者列表 (**Include Repeat Clicker List**) 复选框以包括被思科安全感知云服务归类为重复点击者的收件人列表。
- 步骤 7 点击确定 (**OK**)。
- 步骤 8 点击提交 (**Submit**)。
- 步骤 9 为邮件策略配置所需的服务引擎（例如，防病毒、灰色邮件等）。

步骤 10 确认您的更改。

思科安全感知云服务和集群

如果使用集中管理，则可以启用集群、组和计算机级别的思科安全感知云服务。如果您在单机模式下启用了带有思科安全感知云服务的邮件网关，则可以选择加入使用思科安全感知云服务注册的集群。

注释 当您在计算机级别禁用思科安全感知云服务时，它只会对登录的邮件网关禁用，而集群中的其他计算机仍可连接到思科安全感知云服务。

查看日志

思科安全感知云服务信息会被发布到邮件日志。大多数信息处于“信息”或“调试”级别。

思科安全感知日志条目示例：

- 在本例中，日志显示由于令牌无效，从思科安全感知云服务下载重复点击者列表失败。

```
Tue Oct 13 10:12:59 2020 Warning: CSA:
The download of the Repeat Clickers list from
the Cisco Secure Awareness cloud service failed because
of an invalid token.
```

解决方案： 确保您从思科安全感知云服务获取有效的身份验证令牌。

- 在本例中，日志显示由于连接错误，从思科安全感知云服务下载重复点击者列表失败。

```
Wed Oct 14 10:59:36 2020 Warning: CSA:
The download of the Repeat Clickers list from
the Cisco Secure Awareness cloud service failed because
of a connection error.
```

解决方案： 验证用于将邮件网关连接到思科安全感知云服务的防火墙配置设置。

- 在本例中，日志显示由于内部服务器错误，从思科安全感知云服务下载重复点击者列表失败。

```
Wed Oct 14 10:59:36 2020 Warning: CSA:
The download of the Repeat Clickers list from
the Cisco Secure Awareness cloud service failed because
of an internal server error.
```

解决方案： 请联系思科支持部门以获取技术帮助。

- 在本例中，日志显示由于 SSL 证书验证失败，从思科安全感知云服务下载重复点击者列表失败。

```
Wed Oct 14 11:02:46 2020 Warning: CSA:
The download of the Repeat Clickers list from
the Cisco Secure Awareness cloud service failed because
the SSL certificate verification failed.
```

解决方案：在邮件网关的自定义证书颁发机构列表中添加代理服务器所需的 CA 证书。

- 在本例中，日志显示由于代理身份验证失败，从思科安全感知云服务下载重复点击者列表失败。

```
Wed Oct 14 11:09:48 2020 Warning: CSA:
The download of the Repeat Clickers list from
the Cisco Secure Awareness cloud service failed
because the proxy authentication failed.
```

解决方案：检查代理服务器是否在邮件网关中配置了正确的身份验证凭证。

- 在本例中，日志显示由于未在思科安全感知云服务上启用报告 API，对思科安全感知云服务的请求失败。

```
Mon Aug 17 15:35:42 2020 Warning: CSA:
The download of the Repeat Clickers list failed.
A request to the CSA cloud service failed because
the Report API was not enabled on the CSA cloud service
```

解决方案：在思科安全感知云服务的“环境 (Environmental) > 设置 (Settings) > 报告 API (Report API)”选项卡中选中“启用报告 API” (Enable Report API) 复选框。

- 在本例中，日志显示思科安全感知功能在特定日期到期。

```
2020-10-15 08:00:11,968 INFO csa The Cisco Secure
Awareness feature expires on 2029-12-28T23:59:59Z. You need to
contact your Cisco Account Manager to renew the license.
```

解决方案：请联系思科客户经理以续订许可证。

- 在本例中，日志显示思科安全感知功能的许可证已过期，并且您的电子邮件网关上已禁用该功能。

```
2020-10-27 13:33:21,714 CRITICAL csa The Cisco Secure
Awareness feature license has expired, and the feature is
disabled on your email gateway. Contact your Cisco Account Manager
to renew the license.
```

解决方案：请联系思科客户经理以续订许可证。

- 在本例中，日志显示下载的重复点击者列表为空。

```
Tue Oct 13 10:10:18 2020 Info: CSA: The downloaded
Repeat Clickers list is empty.
```

解决方案：在思科安全感知云服务中创建模拟网络钓鱼邮件，并将其发送给组织中的收件人。

- 在本例中，日志显示由于已达到最大下载尝试次数，从思科安全感知云服务下载重复点击者列表失败。

```
Fri Oct 16 05:22:08 2020 Warning: CSA: The download
of the Repeat Clickers list from the Cisco Secure Awareness
cloud service failed because you have reached the maximum
number of attempts.
```

解决方案：请联系思科支持，以增加从思科安全感知云服务下载重复点击者列表的尝试次数。

查看警报

下表包含为思科安全感知云服务生成的系统警报的列表，包括对警报和警报严重性的说明。

组件/警报名称	邮件和描述	参数
MAIL.CSA.DOWNLOAD_FAILURE	<p>警报文本：从思科安全感知云服务下载重复点击者列表失败。 \$reason. (The download of the Repeat Clickers list from the Cisco Secure Awareness cloud service failed. \$reason.)</p> <p>警报级别：WARNING。</p> <p>说明：从思科安全感知云服务下载重复点击者列表失败时发送警报。</p>	<p>参数：reason</p> <p>reason - 未能从思科安全感知云服务下载重复点击者列表的原因。</p> <p>例如：“无效令牌”、“已达到最大尝试次数”等。</p>
MAIL.CSA.EMPTY_EMAIL_LIST	<p>警报文本：下载的重复点击者列表为空。(The downloaded Repeat Clickers list is empty.)</p> <p>警报级别：INFO。</p> <p>说明：当下载的重复点击者列表为空时发送警报。此警报表示思科安全感知云服务中未列出重复点击者。</p>	不适用。
MAIL.CSA.LICENSE_EXPIRING	<p>警报文本：思科安全感知功能许可证将于 \$expiry 到期。您必须联系思科客户经理以续订许可证。(The Cisco Secure Awareness feature license expires on \$expiry. You must contact your Cisco Account Manager to renew the license.)</p> <p>地区：\$region</p> <p>服务器：\$server</p> <p>警报级别：INFO</p> <p>说明：警报在到期前 7 天、3 天和 1 天时发送。</p>	<p>参数：expiry, region, server</p> <p>expiry - 思科安全感知许可证的到期日期。</p> <p>region - 思科安全感知许可证即将到期的区域。区域可以是 AMERICAS、EUROPE 等。</p> <p>server - 服务器 URL 的名称，例如 https://secat.cisco.com。</p>

组件/警报名称	邮件和描述	参数
MAIL.CSA.LICENSE_ 已过期	<p>警报文本：思科安全感知功能的许可证已过期，并且您的电子邮件网关上已禁用该功能。请联系思科客户经理以续订许可证。 (The Cisco Secure Awareness feature license has expired, and the feature is disabled on your email gateway. Contact your Cisco Account Manager to renew the license.)</p> <p>地区：\$region</p> <p>服务器：\$server</p> <p>警报级别：Critical</p> <p>说明：在思科安全感知许可证到期时发送警报。</p>	<p>参数：region, server</p> <p>region - 思科安全感知许可证的区域已过期。区域可以是 AMERICAS、EUROPE 等。</p> <p>server - 服务器 URL 的名称，例如 https://secat.cisco.com。</p>
MAIL.CSA.LICENSE_ RETRIVAL_FAILURE	<p>警报文本：从思科安全感知云服务检索许可证到期详细信息失败 \$reason (The retrieval of the license expiry details from the Cisco Secure Awareness cloud service failed \$reason)</p> <p>警报级别：WARNING</p> <p>说明：在思科安全感知云服务检索许可证到期详细信息失败时发送警报，连续三次。每天都会尝试检索许可证到期详细信息，直到成功检索许可证到期详细信息。</p>	<p>参数：reason</p> <p>reason - 未能从思科安全感知云服务检索许可证到期详细信息的原因。</p> <p>例如：“无效令牌”和“已达到最大尝试次数”。</p>

第 17 章

将 Cisco Secure Email Gateway 与威胁防御集成

本章包含以下部分：

- [威胁防御连接器概述，第 361 页](#)
- [如何配置邮件网关以使用威胁防御连接器，第 362 页](#)
- [设置威胁防御门户以从安全邮件网关接收邮件，第 363 页](#)
- [获取邮件接收地址，第 363 页](#)
- [在邮件网关上启用威胁防御连接器，第 363 页](#)
- [在邮件网关上禁用威胁防御连接器，第 364 页](#)
- [威胁防御连接器和集群，第 364 页](#)
- [为威胁防御连接器配置传入邮件策略, on page 364](#)
- [监控威胁防御连接器报告，第 365 页](#)
- [查看日志，第 365 页](#)

威胁防御连接器概述

威胁防御连接器客户端将安全邮件网关与安全电子邮件威胁防御连接起来，以扫描邮件是否存在高级网络钓鱼和欺骗行为。执行基于云的高级威胁扫描的能力有助于组织：

- 获取高级网络钓鱼和欺骗解决方案，以及
- 以比以往更快的速度利用安全解决方案来应对不断变化的网络钓鱼问题。

配置威胁防御连接器时，安全邮件网关会以日志格式将实际邮件的副本作为附件发送到威胁防御门户的邮件接收地址。

一旦邮件被安全电子邮件网关中的所有扫描引擎扫描并且可以安全传送，则会复制该邮件。邮件副本将作为 RFC 822 格式的附件排队发送到安全邮件威胁防御系统进行高级扫描。原始邮件将传送到原始收件人。

邮件网关根据安全邮件威胁防御对 SMTP 会话的要求，通过标准 SMTP 接口发送要进行高级威胁扫描的邮件。威胁防御系统会扫描邮件，并对最初发送到用户邮箱的邮件采取适当的补救措施。

注释 使用威胁防御连接器进行高级威胁扫描仅适用于接收到的邮件。

图 18: 威胁防御连接器概述

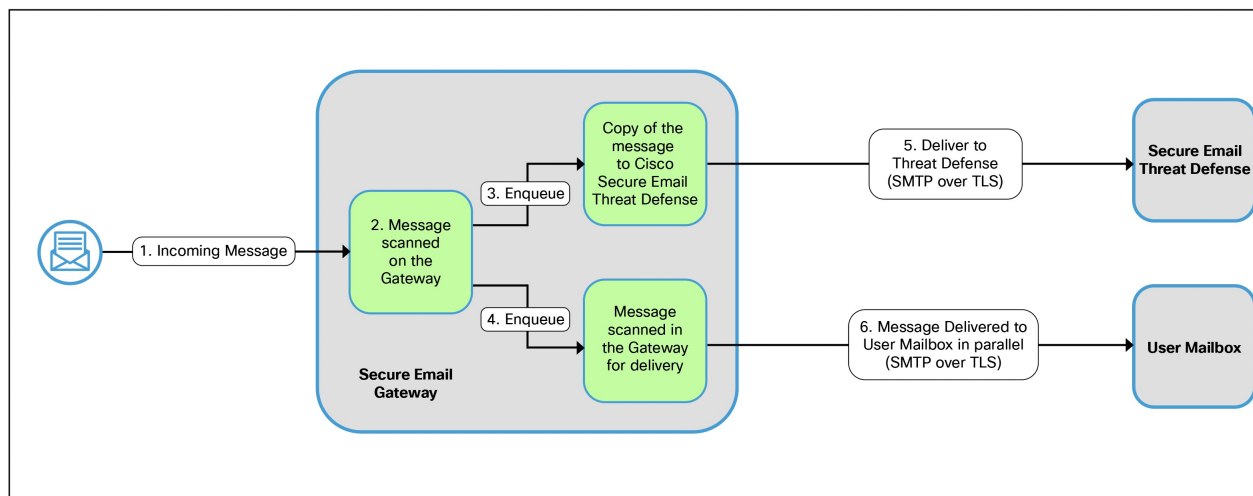

相关主题

- [如何配置邮件网关以使用威胁防御连接器，第 362 页](#)

如何配置邮件网关以使用威胁防御连接器

请按顺序执行下列步骤：

步骤	相应操作	更多信息
第 1 步	[关于安全邮件威胁防御] 设置安全邮件威胁防御门户，以接收来自安全邮件网关的邮件。	《思科安全邮件威胁防御用户指南》中的 设置安全邮件威胁防御 。
第 2 步	从安全邮件威胁防御门户获取邮件接收地址。	思科安全邮件威胁防御用户指南 。
第 3 步	在安全邮件网关上启用和配置威胁防御连接器	在邮件网关上启用威胁防御连接器，第 363 页
(可选) 步骤 4	为单个邮件策略启用或禁用威胁防御连接器。	为威胁防御连接器配置传入邮件策略，第 364 页

设置威胁防御门户以从安全邮件网关接收邮件

作为邮件管理员，您需要设置思科安全邮件威胁防御，以接收来自思科安全邮件网关的邮件。有关更多信息，请参阅《思科安全邮件威胁防御用户指南》中的[设置安全邮件威胁防御](#)一章。

获取邮件接收地址

您的邮件接收地址显示在“安全邮件威胁防御” (Secure Email Threat Defense) 设置页面上。如果您需要在初始设置后找到它，您可以在“帐户详细信息” (Account Details) 部分的[设置 \(Settings\)](#) (齿轮图标) > [管理 \(Administration\)](#) > [业务 \(Business\)](#) 页面上找到它。有关详细信息，请参阅[安全邮件威胁防御常见问题](#)。

在邮件网关上启用威胁防御连接器

开始之前

- 确保您已从思科安全邮件威胁防御收到邮件接收地址。此外，请确保允许向此域和收件人地址传送邮件。

注释 如果使用自定义 SMTP 路由传送邮件，请确保使用 DNS 传送到邮件入口地址域。例如，对 SMTP 路由中的域使用“USEDNS”。

过程

步骤 1 点击[安全服务 \(Security Services\)](#) > [威胁防御连接器 \(Threat Defense Connector\)](#)。

步骤 2 点击[启用 \(Enable\)](#)。

步骤 3 选中[启用威胁防御连接器 \(Enable Threat Defense Connector\)](#) 复选框。

步骤 4 输入从电子邮件威胁防御门户获取的邮件接收地址。

注释 您也可以为每个传入邮件策略配置威胁防御连接器，并为每个传入邮件策略使用单独的邮件接收地址。确保它们使用与此处使用的全局邮件接收地址相同的域。有关详细信息，请参阅[为威胁防御连接器配置传入邮件策略](#)，第 364 页。

步骤 5 点击[提交 \(Submit\)](#) 并确认更改。

在邮件网关上禁用威胁防御连接器

过程

- 步骤 1 点击安全服务 (Security Services) > 威胁防御连接器 (Threat Defense Connector)。
- 步骤 2 点击编辑全局设置 (Edit Global Settings)。
- 步骤 3 取消选中启用威胁防御连接器 (Enable Threat Defense Connector) 复选框。
- 步骤 4 点击提交 (Submit) 并提交您的更改。

威胁防御连接器和集群

如果使用集中管理，则可以在集群、组和计算机级别启用威胁防御连接器。

注释 如果在计算机级别禁用了威胁防御连接器，则也会在组和集群级别禁用相同的功能。

为威胁防御连接器配置传入邮件策略

准备工作

[在邮件网关上启用威胁防御连接器, on page 363](#)

Procedure

- 步骤 1 依次点击邮件策略 (Mail Policies) > 传入邮件策略 (Incoming Mail Policies)。
 - 步骤 2 点击要修改的邮件策略的威胁防御连接器 (Threat Defense Connector) 列中的链接。
 - 步骤 3 根据需求，选择以下选项：
 - [对于默认策略] 使用全局设置 - 使用在安全服务 (Security Services) > 威胁防御连接器 (Threat Defense Connector) 页面中配置的邮件入口地址。
 - [对于其他自定义邮件策略] 使用默认策略的设置 - 继承默认策略的威胁防御连接器设置。
- Note** 默认情况下，系统会为默认策略禁用威胁防御连接器。如果您在以前的版本中启用了它，则在升级到新版本时将保留这些设置。
- 使用自定义邮件接收地址 - 除了在安全服务 (Security Services) > 威胁防御连接器 (Threat Defense Connector) 页面中配置的地址外，您还可以为所选传入邮件策略使用不同的邮件接收地址。确

保对自定义邮件传入地址使用与安全服务 (Security Services) > 威胁防御连接器 (Threat Defense Connector) 页面中配置的全局邮件传入地址相同的域。

在文本框中输入邮件入口地址。

- 否 (No) - 为选定的传入邮件策略禁用威胁防御连接器。

步骤 4 提交并确认更改。

What to do next

要在 CLI 中配置威胁防御连接器的策略设置，请使用 `policyconfig` 命令。有关详细信息，请参阅《适用于 Cisco Secure Email Gateway 的 AsyncOS CLI 参考指南》。

监控威胁防御连接器报告

您需要登录思科安全威胁防御门户才能查看威胁防御连接器的高级扫描报告。有关更多信息，请参阅《思科安全邮件威胁防御用户指南》。

您可以在 **监控 (Monitor) > 传送状态 (Delivery Status)** 下查看外发邮件的传送状态。“传送状态” (Delivery Status) 页面提供与特定收件人域有关的电子邮件操作的监控信息。启用威胁防御连接器后，您可以查看发送到 `.tdc.queue` 目标域下的邮件接收地址的邮件的传送状态。

相关主题

- [“传送状态” \(Delivery Status\) 页面，第 850 页](#)

查看日志

威胁防御连接器信息会被发布到带有前缀“TDC”的邮件日志。

威胁防御连接器日志条目示例

- [邮件发送失败 - TLS 错误，第 365 页](#)

邮件发送失败 - TLS 错误

在此示例中，日志显示在与威胁防御通信时，由于 TLS 错误而未传递信息。

```
17 Aug 2022 05:52:04 (GMT +00:00) Message 3 queued for delivery.
17 Aug 2022 05:52:04 (GMT +00:00) (DCID 0) Delivery started for message 3 to
astra_victim@astra-cs.com.
17 Aug 2022 05:52:04 (GMT +00:00) (CID 0) Delivery details: Message 3 sent to astra
victim@astra-cs.com
17 Aug 2022 05:52:04 (GMT +00:00) Incoming connection (ICID 3) lost.
17 Aug 2022 05:52:04 (GMT +00:00) Message 3 to astra_victim@astra-cs.com received remote
SMTP response "/dev/null"
```

17 Aug 2022 05:52:04 (GMT +00:00) TDC: Message 4 delivery failed to Cisco Secure Email
Threat Defense: TLS Error.

解决方案

要进一步调查并修复此错误，请联系思科 Technical Assistance Center (TAC)。

第 18 章

防病毒

本章包含以下部分：

- [防病毒扫描概述, on page 367](#)
- [Sophos 防病毒过滤, on page 368](#)
- [McAfee 防病毒过滤, on page 370](#)
- [如何配置邮件网关以扫描病毒, on page 372](#)
- [向邮件网关发送邮件以测试防病毒扫描, on page 381](#)
- [更新病毒定义, on page 383](#)

防病毒扫描概述

邮件网关包括来自第三方公司 Sophos 和 McAfee 的集成病毒扫描引擎。您可以获取邮件网关的许可密钥，以便使用其中一种或这两种病毒扫描引擎来扫描邮件中的病毒，然后将邮件网关设备配置为使用任一种防病毒扫描引擎扫描病毒。

McAfee 和 Sophos 引擎包含执行以下操作所需的程序逻辑：在特定位置扫描文件、处理和模式匹配病毒定义与在您的文件中找到的数据、在模拟环境下解密和运行病毒代码、应用启发式技术以识别新病毒，以及从合法文件中删除受感染代码。

您可以将邮件网关配置为扫描邮件病毒（根据匹配的传入或外发邮件策略），如果发现病毒，则对该邮件执行不同的操作（包括“修复”病毒邮件、修改主题信头、添加额外的 X-Header、将邮件发送到备用地址或邮件主机、存档邮件或删除邮件）。

如果启用，则在邮件网关的“工作队列”中进行反垃圾邮件扫描后，立即执行病毒扫描。（请参阅[邮件管道和安全服务, on page 69](#)。）

默认情况下，默认传入和外发邮件策略启用病毒扫描。

相关主题

- [试用版密钥, on page 368](#)
- [使用多个防病毒扫描引擎扫描邮件, on page 368](#)

试用版密钥

邮件网关为每个可用的防病毒扫描引擎附送30天的试用版密钥。通过以下方式可启用试用版密钥：访问“系统设置向导”(System Setup Wizard)或“安全服务”(Security Services) > “Sophos/McAfee 防病毒”(Sophos/McAfee Anti-Virus) 页面中的许可协议，或者运行 `antivirusconfig` 或 `systemsetup` 命令（在 CLI 中）。一旦接受许可协议，默认情况下将为默认传入和外发邮件策略启用防病毒扫描引擎。有关在30天试用期过后如何启用该功能的信息，请与思科销售代表联系。可以通过**系统管理 (System Administration) > 功能密钥 (Feature Keys)** 页面或发出 `featurekey` 命令来查看评估的剩余时间。（有关详细信息，请参阅 [功能密钥, on page 1022](#)。）

使用多个防病毒扫描引擎扫描邮件

AsyncOS 支持使用多个防病毒扫描引擎扫描邮件 - 多层防病毒扫描。您可以将邮件网关配置为：基于每个邮件策略使用一个或两个许可的防病毒扫描引擎。例如，可以为高管创建一个邮件策略，并将该策略配置为同时使用 Sophos 和 McAfee 引擎扫描邮件。

使用多个扫描引擎扫描邮件可结合 Sophos 和 McAfee 防病毒扫描引擎的优势，提供“深度防御”。每个引擎都具有领先的防病毒捕获率，但由于每种引擎依赖不同的技术基础（在[McAfee 防病毒过滤, on page 370](#)和[Sophos 防病毒过滤, on page 368](#)中已讨论）来检测病毒，所以多次扫描方法更为有效。使用多个扫描引擎可能造成系统吞吐量下降，有关详细信息，请与您的思科支持代表联系。

无法配置病毒扫描的顺序。启用多层防病毒扫描时，McAfee 引擎首先扫描病毒，其次 Sophos 引擎再扫描病毒。如果 McAfee 引擎确定某封邮件无病毒，Sophos 引擎再扫描邮件，可添加第二层保护。如果 McAfee 引擎确定某封邮件包含病毒，邮件网关将跳过 Sophos 扫描，并根据您配置的设置对病毒邮件执行操作。

Sophos 防病毒过滤

邮件网关包括来自 Sophos, Plc. 的集成病毒扫描技术。Sophos 防病毒技术可以跨平台提供防病毒保护、检测和杀毒。

Sophos 防病毒技术提供病毒检测引擎，可扫描文件中的病毒、特洛伊木马和蠕虫。这些程序统称为恶意软件，即“带有恶意的软件”。各种恶意软件之间的相似之处在于，不仅允许防病毒扫描程序检测和删除病毒，还允许检测和删除所有类型的恶意软件。

相关主题

- [病毒检测引擎, on page 369](#)
- [病毒扫描, on page 369](#)
- [检测方法, on page 369](#)
- [病毒描述, on page 370](#)
- [Sophos 警报, on page 370](#)
- [发现病毒时, on page 370](#)

病毒检测引擎

Sophos 病毒检测引擎的核心是 Sophos 防病毒技术。它使用类似于 Microsoft COM（组件对象模型）的专有架构，其中包括许多带有已明确定义接口的对象。该引擎使用的模块化文件系统基于独立、完备的动态库，每个库处理不同的“存储类”，例如文件类型。这种方法允许在通用数据源中应用病毒扫描操作，不考虑类型。

专业的数据加载和搜索技术，支持该引擎实现快速扫描。其中包含：

- 用于检测多态病毒的完整代码仿真程序
- 用于扫描存档文件内部的在线解压程序
- 用于检测和查杀宏病毒的 OLE2 引擎

邮件网关通过 SAV Interface 与病毒引擎集成。

病毒扫描

宽泛来讲，引擎的扫描功能由强强联合的两个重要组件来管理：知道查找位置的分类器和知道查找内容的病毒数据库。引擎按类型对文件分类，而不依赖扩展名。

病毒引擎查找系统收到的邮件正文和附件中的病毒；附件的文件类型有助于确定其扫描。例如，如果邮件的附件是可执行文件，引擎将检查信头，从中得知可执行文件代码的开始位置及其外观。如果该文件是 Word 文档，引擎将在宏数据流中查找。如果是 MIME 文件（用于邮件传输的格式），引擎将在存储附件的位置查找。

检测方法

检测病毒的方式取决于病毒类型。在扫描过程中，引擎将分析每个文件，识别类型，然后应用相关的技术。所有方法的基本原理都是查找特定类型的指令或指令的特定顺序。

相关主题

- [模式匹配, on page 369](#)
- [启发式方法, on page 369](#)
- [仿真, on page 370](#)

模式匹配

在模式匹配技术中，引擎知道特定的代码序列，并查找将代码识别为病毒的完全匹配。更常见的是，引擎查找与已知病毒代码序列类似的代码序列，但不一定完全相同。在创建扫描过程中比较文件的说明时，Sophos 病毒研究人员努力确保以尽可能通用的方式识别代码，以便（使用启发式技术，如下所述）引擎不仅可发现原始病毒，还能发现其后续衍生物。

启发式方法

病毒引擎可结合基本模式匹配技术与启发式技术（使用通用规则而不是特定规则），由此检测相同系列的多种病毒，即使 Sophos 研究人员可能仅分析了该系列的一种病毒亦不例外。利用此项技术，

只需创建一个描述，即可捕获一种病毒的多个变体。Sophos 可使用其他方法改动其启发式技术，将误报的可能性降到最低。

仿真

仿真是病毒引擎应用于多态病毒的一种技术。多态病毒是加密病毒，可自我修改以便隐藏自己。病毒代码没有明显固定的样式，并且该病毒每次传播时都以不同的方式对自己加密。运行时，可以自行解密。DOS 和 Windows 可执行文件中使用病毒检测引擎中的仿真程序，而多态宏病毒可通过以 Sophos 的病毒描述语言编写的检测代码发现。

此解密输出即真正的病毒代码，在仿真程序中运行它们后，Sophos 病毒检测引擎即可检测到这种输出。

发送到引擎进行扫描的可执行文件在仿真程序中运行，仿真程序可在病毒体写入内存时跟踪其解密。通常，病毒入口点位于文件前端，是要运行的首批内容。大多数情况下，只需解密少量病毒体，即可识别病毒。大多数安全可执行文件在执行几个指令后就会停止模拟，从而降低开销。

由于仿真程序在限定区域内运行，所以如果代码被证实为病毒，不会感染邮件网关。

病毒描述

Sophos 每个月会与其他可信防病毒公司交换病毒。此外，客户每个月会直接向 Sophos 发送数千个可疑文件，其中大约 30% 被证实是病毒。每个样本都会在高度安全的病毒实验室进行严格分析，以确定其是否为病毒。对于每个新发现的病毒或病毒组，Sophos 将创建描述。

Sophos 警报

思科建议启用 Sophos 防病毒扫描的客户在 Sophos 站点 (<http://www.sophos.com/virusinfo/notifications/>) 上订用 Sophos 警报。从 Sophos 直接订用接收警报，可确保您了解最新的病毒爆发及其可用的解决方案。

发现病毒时

检测到病毒时，Sophos 防病毒可以修复（查杀）文件。Sophos 防病毒通常可以修复发现病毒的任何文件，在此之后即可毫无风险地使用该文件。具体采取的操作取决于病毒。

提到查杀病毒可能有所限制，因为并不总是能将文件恢复为原始状态。有些病毒会覆盖部分无法恢复的可执行程序。在这种情况下，需要定义如何处理附件可能无法修复的邮件。使用邮件安全功能可基于每个收件人配置这些设置：**邮件策略 (Mail Policies) > 传入或外发邮件策略 (Incoming or Outgoing Mail Policies)** 页 (GUI) 或 `policyconfig -> antivirus` 命令 (CLI)。有关配置这些设置的详细信息，请参阅 [配置面向用户的病毒扫描操作, on page 373](#)。

McAfee 防病毒过滤

McAfee® 扫描引擎可以：

- 通过匹配病毒签名与文件中数据的模式扫描文件。
- 在模拟环境下解密和运行病毒代码。
- 应用启发式技术以识别新的病毒。
- 从文件中删除受感染的代码。

相关主题

- [病毒签名模式匹配, on page 371](#)
- [加密的多态病毒检测, on page 371](#)
- [启发式分析, on page 371](#)
- [发现病毒时, on page 370](#)

病毒签名模式匹配

McAfee 使用防病毒定义 (DAT) 文件及扫描引擎检测特定病毒、病毒类型或其他可能不需要的软件。同时，它们还可以从文件中的已知位置开始搜索病毒签名，进而检测简单的病毒。通常，它们只需搜索文件的一小部分便可确定该文件是否未受到病毒侵害。

加密的多态病毒检测

复杂病毒通常使用两种技巧来规避签名扫描检测：

- **加密。**对病毒内的数据加密，使防病毒扫描程序看不到邮件或病毒的计算机代码。当激活病毒时，它会将自身转变为运行版本，然后执行。
- **多态。**此过程与加密类似，但病毒会自我复制，改变其外观。

为了应对此类病毒，引擎将使用仿真技术。如果引擎怀疑某个文件包含此类病毒，将创建一个人为环境，在此环境下病毒可以毫无危害地运行，直到其自我解码并显示出真正的形式。然后，引擎通常可通过扫描病毒签名识别该病毒。

启发式分析

仅使用病毒签名时，由于签名尚不可知，引擎无法检测新的病毒。因此，引擎可以使用其他技术 - 启发式分析。

携带病毒的计划、文档或邮件通常具有不同的特性。它们可能会尝试对文件进行自发修改、调用邮件客户端，或者通过其他方式进行自我复制。引擎可分析程序代码，以检测这些类型的计算机说明。此外，引擎还可搜索类似无病毒的合法行为（例如在执行操作前提示用户），由此避免引发错误警报。

通过这些技术，引擎可以检测到许多新的病毒。

发现病毒时

检测到病毒时，Sophos 防病毒可以修复（查杀）文件。Sophos 防病毒通常可以修复发现病毒的任何文件，在此之后即可毫无风险地使用该文件。具体采取的操作取决于病毒。

提到查杀病毒可能有所限制，因为并不总是能将文件恢复为原始状态。有些病毒会覆盖部分无法恢复的可执行程序。在这种情况下，需要定义如何处理附件可能无法修复的邮件。使用邮件安全功能可基于每个收件人配置这些设置：**邮件策略 (Mail Policies) > 传入或外发邮件策略 (Incoming or Outgoing Mail Policies)** 页 (GUI) 或 `policyconfig -> antivirus` 命令 (CLI)。有关配置这些设置的详细信息，请参阅[配置面向用户的病毒扫描操作, on page 373](#)。

如何配置邮件网关以扫描病毒

如何扫描邮件中的病毒

	相应操作	更多信息
第 1 步	在邮件网关上启用防病毒扫描。	启用病毒扫描和配置全局设置, on page 372
第 2 步	定义您想要扫描其邮件病毒的用户组。	为发件人和收件人组创建邮件策略, on page 270
第 3 步	(可选) 配置您希望病毒隔离区如何处理邮件。	配置策略、病毒和爆发隔离区, on page 939
第 4 步	确定您希望邮件网关如何处理带病毒的邮件。	配置面向用户的病毒扫描操作, on page 373
第 5 步	为您定义的用户组配置防病毒扫描规则。	为不同发件人和收件人组配置防病毒策略, on page 378
第 6 步	(可选) 发送邮件以测试配置。	向邮件网关发送邮件以测试防病毒扫描, on page 381

相关主题

- [启用病毒扫描和配置全局设置, on page 372](#)
- [配置面向用户的病毒扫描操作, on page 373](#)
- [为不同发件人和收件人组配置防病毒策略, on page 378](#)
- [防病毒配置注意事项, on page 379](#)
- [防病毒操作的流程图, on page 380](#)

启用病毒扫描和配置全局设置

在运行“系统设置向导”(System Setup Wizard)时，您可能已启用防病毒扫描引擎。无论如何，请按照以下过程配置设置。

Note 根据您的功能密钥，可以启用 Sophos、McAfee 或两者。

Procedure

步骤 1 导航到安全服务 (Security Services) > McAfee 页面。

或

导航到安全服务 (Security Services) > Sophos 页面。

步骤 2 点击启用 (Enable)。

Note 点击启用 (Enable) 全局对邮件网关启用该功能。但是，稍后必须在邮件策略中启用每个收件人的设置。

步骤 3 阅读许可协议后，滚动到页面底部并点击接受 (Accept) 以接受该协议。

步骤 4 点击编辑全局设置 (Edit Global Settings)。

步骤 5 选择最大病毒扫描超时值。

配置系统停止执行邮件防病毒扫描的超时值。默认值为 60 秒。

步骤 6 (可选) 点击启用自动更新 (Enable Automatic Updates) 以启用引擎自动更新。

邮件网关从更新服务器获取特定引擎所需的更新。

步骤 7 提交并确认更改。

What to do next

基于每个收件人配置防病毒设置。请参阅[配置面向用户的病毒扫描操作, on page 373](#)。

配置面向用户的病毒扫描操作

邮件网关中集成的病毒扫描引擎可根据您使用邮件安全管理器功能配置的策略（配置选项），处理传入和外出邮件中的病毒。使用“邮件策略” (Mail Policies) > “传入或传出邮件策略” (Incoming or Outgoing Mail Policies) 页面 (GUI) 或 `policyconfig > antivirus` 命令 (CLI) 基于每个收件人启用防病毒操作。

相关主题

- [邮件扫描设置, on page 373](#)
- [邮件处理设置, on page 374](#)
- [配置邮件处理操作的设置, on page 375](#)

邮件扫描设置

- 仅扫描病毒：

扫描系统处理的邮件是否存在病毒。不尝试修复受感染的附件。可以选择是丢弃附件并传送包含病毒的邮件的邮件正文，还是无法修复。

- 扫描并修复病毒:

扫描系统处理的邮件是否存在病毒。如果在附件中发现病毒，系统将尝试“修复”附件。

- 丢弃附件

您可以选择丢弃受感染的附件。

当防病毒扫描引擎扫描邮件受感染的附件并丢弃附件后，原附件将替换为名为“已删除附件”的新附件。附件为纯文本类型，并包含以下信息：

```
This attachment contained a virus and was stripped.
```

```
Filename: filename
```

```
Content-Type: application/filetype
```

如果用户的邮件由于感染不安全附件而出现任何形式的修改，用户总会收到通知。您也可以配置辅助通知操作（请参阅[发送通知, on page 377](#)）。如果选择丢弃受感染的附件，在通知用户邮件修改时，则不需要通知操作。

- X-IronPort-AV 信头

在邮件网关上，防病毒扫描引擎处理的所有邮件都会向邮件中添加信头 X-IronPort-AV:。在调试防病毒配置的问题时（特别是被视为“不可扫描”的邮件），此信头可为您提供更多信息。对于是否在扫描订单邮件中包括 X-IronPort-AV 信头，可以切换。建议包含此信头。

邮件处理设置

可配置病毒扫描引擎来处理侦听程序收到的四种不同类别的邮件，并为每类邮件配置单独的操作。图 - 处理病毒扫描邮件的选项总结了启用病毒扫描引擎时系统执行的操作。

对于以下每种邮件类型，可以选择要执行的操作。下面介绍了相关操作说明（请参阅[配置邮件处理操作的设置, on page 375](#)）。例如，可以为感染病毒的邮件配置防病毒设置，这样将丢弃受感染的附件、修改邮件主题，并向邮件收件人发送自定义警报。

已修复邮件处理

如果邮件经过全面扫描且所有病毒均已修复或删除，则认为这些邮件已修复。这些邮件将按原样传送。

已加密邮件处理

如果引擎因邮件中的加密或保护字段而无法完成扫描，则认为这些邮件已加密。标记为已加密的邮件也可以修复。

请注意加密检测邮件过滤器规则（请参阅[加密检测规则, on page 170](#)）和面向“已加密”邮件的病毒扫描操作之间的差异。对于使用 PGP 或 S/MIME 加密的任何邮件，加密的邮件过滤器规则评估为“true”。已加密规则只能检测 PGP 和 S/MIME 加密的数据。无法检测受密码保护的压缩文件或包括加密内容的 Microsoft Word 和 Excel 文档。病毒扫描引擎将受密码保护的任何邮件或附件都视为“已加密”。

Note 如果要从 AsyncOS 3.8 或更早版本升级，并已配置 Sophos 防病毒扫描，则在升级后必须配置“加密邮件的处理”部分。

不可扫描邮件的处理

如果已达到扫描超时值或引擎因内部错误而变得不可用，则认为这些邮件不可扫描。被标记为不可扫描的邮件也可以修复。

感染病毒的邮件的处理

系统可能无法丢弃附件或彻底修复邮件。在这些情况下，可以配置系统如何处理仍可能包含病毒的邮件。

加密邮件、不可扫描的邮件和病毒邮件的配置选项相同。

配置邮件处理操作的设置

- [要应用的操作, on page 375](#)
- [隔离区和防病毒扫描, on page 376](#)
- [修改邮件主题信头, on page 376](#)
- [存档原始邮件, on page 376](#)
- [发送通知, on page 377](#)
- [为邮件添加自定义信头, on page 377](#)
- [修改邮件收件人, on page 377](#)
- [发送邮件到备用目标主机, on page 377](#)
- [发送自定义警报通知, on page 377](#)

要应用的操作

选择针对每种类型（已加密、不可扫描或具有病毒特征）的邮件要采取的总操作：丢弃邮件、将邮件作为新邮件的附件传送、原样传送邮件或将邮件发送到防病毒隔离区（[隔离区和防病毒扫描, on page 376](#)）。

将邮件网关配置为作为新邮件的附件传送受感染的邮件，这样允许收件人选择如何处理原始受感染的附件。

如果选择传送邮件或作为新邮件的附件传送该邮件，还可以进行以下操作：

- 修改邮件主题
- 存档原始邮件
- 发送常规通知 在 GUI 的“高级”部分，可执行以下操作：
- 为邮件添加自定义信头
- 修改邮件收件人
- 将邮件发送到备用目标主机
- 发送自定义警报通知

Note 这些操作相互之间并不排斥，在不同的传入或外发策略中可以不同的方式组合其中某些或全部操作，以满足用户组的不同处理需求。有关使用这些选项定义各种扫描策略的详细信息，请参阅以下部分和[防病毒配置注意事项, on page 379](#)。

已修复邮件只有两个高级选项：添加自定义信头和发送自定义警报通知。所有其他邮件类型都能访问全部高级选项。

隔离区和防病毒扫描

在标记为放入隔离区的同时，邮件继续通过邮件管道的其余部分。当邮件到达管道末尾时，如果此邮件被标记为放入一个或多个隔离区，邮件将加入这些队列。请注意，如果邮件没有到达管道末尾，邮件不会被放入隔离区。

例如，内容过滤器可能导致邮件被丢弃或退回，在这种情况下，不会隔离邮件。

存档原始邮件

您可以将系统判定为包含（或可能包含）病毒的邮件存档到“avarchive”目录。日志文件为 mbox 格式。您必须配置“防病毒存档”日志订阅，才能存档包含病毒的邮件或无法全面扫描的邮件。有关详细信息，请参阅[日志记录, on page 1163](#)

Note 在 GUI 中，可能需要点击“高级” (Advanced) 链接，才能显示“存档原始邮件” (Archive original message) 设置。

修改邮件主题信头

您可以通过前置或后加某些文本字符串更改已识别邮件的文本，从而帮助用户轻松识别邮件及对识别的邮件排序。

Note “修改邮件主题”字段中不会忽略空格。在此字段中输入的文本后面（如果是前置）或前面（如果是后加）添加空格，可分隔添加的文本与邮件的原始主题。例如，如果要后加，可在添加文本 [WARNING: VIRUS REMOVED] 后加上几个空格。

默认文本为：

适用于修改防病毒主题行的默认主题行文本

裁定	添加到主题的默认文本
已加密	[WARNING: MESSAGE ENCRYPTED]
受感染	[WARNING: VIRUS DETECTED]
已修复	[WARNING: VIRUS REMOVED]

裁定	添加到主题的默认文本
不可扫描	[WARNING: A/V UNSCANNABLE]

如果任何邮件包含多个状态，将会生成一封多部分通知邮件，用来通知用户邮件网关对邮件所执行的操作（例如，通知用户已修复邮件中的病毒，但邮件的另一部分已加密）。

发送通知

当系统判定邮件包含病毒时，可以向发件人、收件人和/或其他用户发送默认通知。在指定要通知的其他用户时，请用逗号分隔多个地址（在 CLI 和 GUI 中）。默认通知邮件如下所示：

防病毒通知的默认通知

判定	通知
已修复	在邮件中检测到以下病毒：<病毒名称> 执行操作：已丢弃感染的附件（或已修复感染的附件）。
已加密	由于加密，防病毒引擎无法全面扫描以下邮件。
不可扫描	防病毒引擎无法全面扫描以下邮件。
感染病毒	在邮件中检测到以下不可修复的病毒：<病毒名称>。

为邮件添加自定义信头

可以定义额外的自定义信头，从而添加到防病毒扫描引擎扫描的所有邮件。点击是 **(Yes)**，并定义信头名称和文本。

此外，还可以创建使用 `skip-viruscheck` 操作的过滤器，以便某些邮件绕开病毒扫描。请参阅[绕过防病毒系统操作, on page 217](#)。

修改邮件收件人

您可以修改邮件收件人，使邮件传送到不同的地址。点击是 **(Yes)**，并输入新的收件人地址。

发送邮件到备用目标主机

对于已加密、不可扫描或感染病毒的邮件，可以选择将通知发送到其他收件人或目标主机。点击是 **(Yes)**，并输入备用地址或主机。

例如，可以将可疑邮件路由到管理员邮箱或专门的邮件服务器，以便进行后续检查。如果该邮件包含多个收件人，则只会向备用收件人发送一个副本。

发送自定义警报通知

您可以向发件人、收件人和/或其他用户（邮件地址）发送自定义通知。为此，首先必须创建自定义通知，然后再配置设置。有关详细信息，请参阅[了解文本资源, on page 656](#)。

Figure 19: 处理扫描病毒邮件的操作

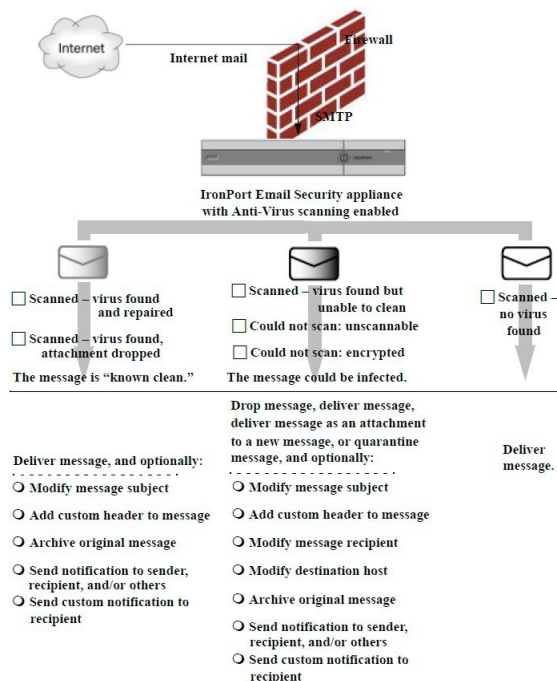

Note 默认情况下，ALLOWED_LIST 发件人组引用的公共侦听程序所用的 \$TRUSTED 邮件流策略中启用防病毒扫描。请参阅[使用邮件流策略定义邮件发件人的访问规则](#), on page 103。

为不同发件人和收件人组配置防病毒策略

为邮件策略编辑每个用户的防病毒设置的过程，与为传入或外发邮件编辑的过程基本相同。

各个策略（非默认策略）有一个使用“使用默认” (Use Default) 设置的额外字段。选择此设置可继承默认邮件策略的设置。

使用传入或外发邮件策略可基于每个收件人启用防病毒操作。可以在 GUI 中配置邮件策略，也可以在 CLI 中使用 `policyconfig > antivirus` 命令配置。在全局启用防病毒设置后，需要单独为创建的每个邮件策略配置这些操作。可以为不同的邮件策略配置不同的操作。

Procedure

步骤 1 导航到“邮件策略” (Mail Policies) > “传入邮件策略” (Incoming Mail Policies) 或“邮件策略” (Mail Policies) > “外发邮件策略” (Outgoing Mail Policies) 页面。

步骤 2 对于要配置的策略，点击防病毒安全服务的链接。

Note 点击默认策略行中的链接，以编辑默认策略的设置。

步骤 3 点击是 (Yes) 或使用默认 (Use Default)，对该策略启用防病毒扫描。

页面中的第一个设置定义是否对该策略启用此服务。可以点击禁用 (Disable) 完全禁用该服务。

对于默认策略之外的邮件策略，选择“是” (Yes) 可启用已修复、已加密、不可扫描和感染病毒的邮件中的字段。

步骤 4 选择防病毒扫描引擎。可以选择 McAfee 或 Sophos 引擎。

步骤 5 配置“邮件扫描” (Message Scanning) 设置。

有关详细信息，请参阅[邮件扫描设置, on page 373](#)。

步骤 6 配置已修复、已加密、不可扫描和感染病毒的邮件的设置。

请参阅[邮件处理设置, on page 374](#) 和 [配置邮件处理操作的设置, on page 375](#)。

步骤 7 点击提交 (Submit)。

步骤 8 确认您的更改。

防病毒配置注意事项

丢弃附件标记会对防病毒扫描的工作方式产生很大的影响。当系统配置为“发现病毒且病毒无法修复时，丢弃受感染的附件” (Drop infected attachments if a virus is found and it could not be repaired) 时，将从邮件中清除任何病毒或不可扫描的 MIME 部分。然后，防病毒扫描的输出几乎都是正常邮件。GUI 面板中所示的为不可扫描邮件定义的操作几乎不会执行。

在“仅扫描病毒”环境中，这些操作将通过丢弃邮件不安全的部分来“清理”邮件。只有 RFC822 信头本身遭受攻击或遇到一些其他问题，才会执行不可扫描的操作。但是，如果为“仅扫描病毒” (Scan for Viruses only) 配置了防病毒扫描，但未选择“发现病毒且病毒无法修复时，丢弃受感染的附件” (Drop infected attachments if a virus is found and it could not be repaired)，则很可能执行不可扫描操作。

下表列出了一些常用的防病毒配置选项

常用的防病毒配置选项

情况	防病毒配置
病毒大范围爆发 从系统中丢弃任何病毒邮件，而不进行任何其他处理。	丢弃附件：否 扫描：仅扫描 清除病毒后的邮件：传送 不可扫描的邮件：丢弃邮件 加密邮件：发送给管理员或隔离区以供审核。 病毒邮件：丢弃邮件

情况	防病毒配置
<p>宽松策略</p> <p>发送尽可能多的文档。</p>	<p>丢弃附件：是</p> <p>扫描：扫描并修复</p> <p>清除病毒后的邮件：[清除病毒] 并传送</p> <p>不可扫描的邮件：作为附件转发</p> <p>加密邮件：标记并转发</p> <p>病毒邮件：隔离或标记并转发。</p>
<p>较保守型策略</p>	<p>丢弃附件：是</p> <p>扫描：扫描并修复</p> <p>清除病毒后的邮件：[清除病毒] 并传送 (对于更谨慎的策略，存档清除病毒后的邮件、。)</p> <p>不可扫描的邮件：发送通知、隔离或丢弃并存档。</p> <p>加密邮件：标记并转发或视为不可扫描</p> <p>病毒邮件：存档并丢弃</p>
<p>保守待审核</p> <p>将可能包含病毒的邮件发送到隔离区邮箱，以便管理员能够审核内容。</p>	<p>丢弃附件：否</p> <p>扫描：仅扫描</p> <p>清除病毒后的邮件：传送（通常不会执行此操作）</p> <p>不可扫描的邮件：作为附件转发、alt-src-host 或 alt-rcpt-to 操作。</p> <p>加密邮件：视为不可扫描</p> <p>病毒邮件：转发到隔离区或管理员。</p>

防病毒操作的流程图

下图说明防病毒操作和选项对邮件网关处理的邮件有何影响。

Figure 20: 防病毒操作的流程图

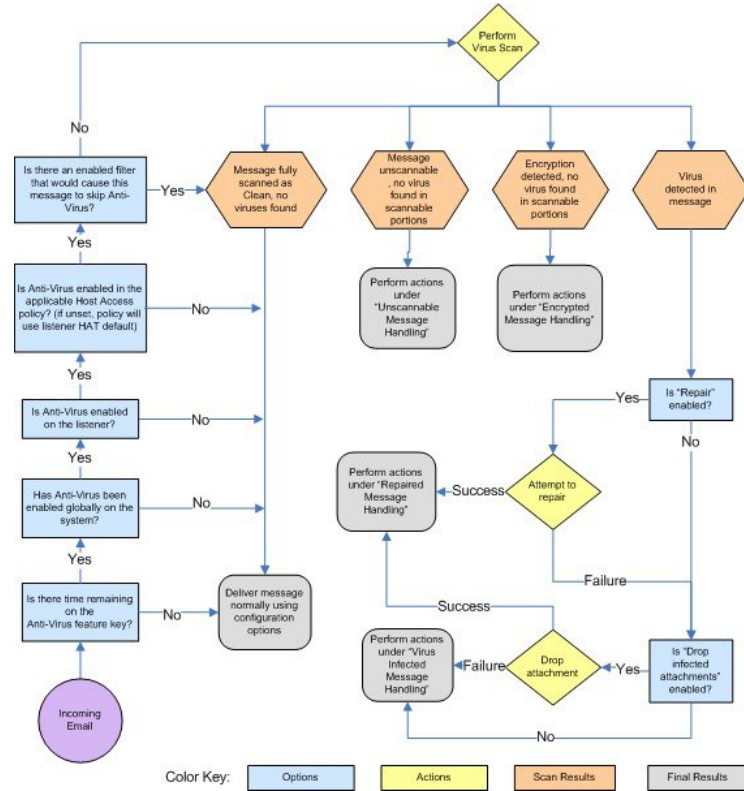

Note 如果已配置多层防病毒扫描，则思科设备将首先使用 McAfee 引擎执行病毒扫描，其次是 Sophos 引擎。它将使用两个引擎扫描邮件，除非 McAfee 引擎检测到病毒。如果 McAfee 引擎检测到病毒，邮件网关将执行为邮件策略定义的防病毒操作（修复、隔离等）。

向邮件网关发送邮件以测试防病毒扫描

Procedure

步骤 1 针对邮件策略启用病毒扫描。

使用安全服务 (Security Services) > Sophos/McAfee 防病毒 (Sophos/McAfee Anti-virus) 页面或 `antivirusconfig` 命令设置全局设置，然后使用“邮件安全管理器” (Email Security Manager) 页面 (GUI) 或 `policyconfig` 的 `antivirus` 子命令配置适用于特定邮件策略的设置。

步骤 2 打开标准的文本编辑器，然后键入下列字符串，让它们单独为一行，不含空格或换行符：

```
X50!P%@AP[4\PZX54(P^)7CC)7}$EICAR-STANDARD-ANTIVIRUS-TEST-FILE!$H+H*
```

Note 以上所示的行在文本编辑器窗口中应显示为一行，所以请确保文本编辑器窗口最大化，并删除任何换行符。此外，请务必在文本消息开头的“X5O...”中键入字母 O，而不是数字 0。

如果您正在计算机上阅读本手册，可以直接从 PDF 文件或 HTML 文件中将该行复制粘贴到文本编辑器。如果复制此行，请务必删除多余的回车或空格。

步骤 3 使用名称 `EICAR.COM` 保存该文件。

文件大小为 68 或 70 个字节。

Note 此文件不是病毒 - 它不会传播或感染其他文件或者损害您的计算机。但是，在完成扫描程序测试后应删除该文件，以免警报影响其他用户。

步骤 4 将文件 `EICAR.COM` 附加到电子邮件中，并将其发送到与您步骤 1 配置的邮件策略匹配的监听程序。

确保在该监听程序上接受您在测试邮件中指定的收件人。（有关详细信息，请参阅[添加为其接受邮件的域和用户, on page 131](#)。）

请注意，如果在思科之外的网关（例如 Microsoft Exchange 服务器）上安装了针对外发邮件的病毒扫描软件，可能难以通过邮件发送文件。

Note 测试文件始终扫描为不可修复。

步骤 5 评估您在监听程序上为病毒扫描配置的操作，并确保它们已启用并按预期运行。

通过执行以下操作之一，可非常轻松地完成这些设置：

- a. 将病毒扫描设置配置为“扫描并修复” (Scan and Repair) 模式或“仅扫描” (Scan only) 模式，不丢弃附件。
 - 发送邮件，使用 Eicar 测试文件作为附件。确认执行的操作是否与您对“感染病毒的邮件的处理” (Virus Infected Message Handling) 的配置（[感染病毒的邮件的处理, on page 375](#)中的设置）匹配。
- b. 将病毒扫描设置配置为“扫描并修复” (Scan and Repair) 模式或“仅扫描” (Scan only) 模式，丢弃附件。
 - 发送邮件，使用 Eicar 测试文件作为附件。
 - 确认执行的操作是否与您对“已修复邮件的处理” (Repaired Message Handling) 的配置（[已修复邮件处理, on page 374](#)中的设置）匹配。

有关获取测试防病毒扫描用的病毒文件的详细信息，请参阅：

http://www.eicar.org/anti_virus_test_file.htm

此页面提供 4 个文件以供下载。请注意，如果您已安装客户端病毒扫描软件，下载和提取这些文件可能比较困难。

更新病毒定义

相关主题

- [关于通过 HTTP 检索防病毒更新, on page 383](#)
- [配置更新服务器设置, on page 383](#)
- [监控和手动检查防病毒更新, on page 383](#)
- [验证邮件网关上的防病毒文件是否已更新, on page 384](#)

关于通过 HTTP 检索防病毒更新

Sophos 和 McAfee 经常根据新确定的病毒更新其病毒定义。必须将这些更新传递到您的邮件网关。

默认情况下，邮件网关配置为每 5 分钟检查一次更新。对于 Sophos 和 McAfee 防病毒引擎，服务器通过动态网站进行更新。

只要将更新有效下载到邮件网关中，系统在更新时就不会超时。如果更新下载由于时间太长而暂停，则下载超时。

系统等待更新完成的最长时间（超过该时间将超时）是一个动态值，定义为比防病毒更新间隔少 1 分钟（在“安全服务” [Security Services] > “服务更新” [Service Updates] 中定义）。对于下载可能超过 10 分钟才能完成的大型更新时连接较慢的设备，此配置值比较有利。

配置更新服务器设置

通过“安全服务” (Security Services) > “服务更新” (Service Updates) 页面，可配置病毒更新设置。例如，您可以配置系统接收防病毒更新的方式和检查更新的频率。有关这些其他设置的详细信息，请参阅[服务更新, on page 1048](#)。

监控和手动检查防病毒更新

您可以使用[安全服务 \(Security Services\) > Sophos 或 McAfee](#) 页面（或 `antivirusstatus` CLI 命令）验证邮件网关是否已安装最新防病毒引擎和身份文件，并确认最后执行更新的时间。

也可以手动执行更新请参阅[手动更新防病毒引擎, on page 383](#)

手动更新防病毒引擎

Procedure

- 步骤 1** 导航到“安全服务” (Security Services) > “Sophos 或 McAfee 防病毒” (Sophos or McAfee Anti-Virus) 页面。

步骤 2 点击“当前 McAfee/Sophos 防病毒文件” (Current McAfee/Sophos Anti-Virus Files) 表中的**立即更新 (Update Now)**。

邮件网关将检查并下载最新更新。

What to do next

此外，也可以在命令行界面中使用 `antivirusstatus` 和 `antivirusupdate` 命令配置此操作

验证邮件网关上的防病毒文件是否已更新

您可以查看更新程序日志，验证是否已成功下载、提取或更新防病毒文件。使用 `tail` 命令可显示更新程序日志订用的最后条目，确保已获取病毒更新。

CHAPTER 19

管理垃圾邮件和灰色邮件

本章包含以下部分：

- [反垃圾邮件扫描概述, on page 385](#)
- [如何配置邮件网关以扫描垃圾邮件, on page 386](#)
- [IronPort 反垃圾邮件过滤, on page 387](#)
- [配置智能多重扫描和灰色邮件检测, 第 390 页](#)
- [定义反垃圾邮件策略, on page 402](#)
- [避免垃圾邮件过滤器过滤邮件网关生成的邮件, on page 409](#)
- [在反垃圾邮件扫描期间添加的信头, on page 410](#)
- [向思科报告分类错误的邮件, on page 410](#)
- [通过传入中继确定部署中的发件人 IP 地址, on page 415](#)
- [监控规则更新, on page 424](#)
- [测试反垃圾邮件, on page 425](#)

反垃圾邮件扫描概述

反垃圾邮件进程会根据配置的邮件策略扫描传入（和外发）邮件。

- 一个或多个扫描引擎会通过其过滤模块扫描邮件。
- 扫描引擎为每封邮件分配得分。得分越高，邮件是垃圾邮件的可能性就越大。
- 根据得分，每封邮件将分类为以下类别之一：
 - 不是垃圾邮件
 - 疑似垃圾邮件
 - 确认的垃圾邮件
- 将根据结果采取措施。

对确认的垃圾邮件、疑似垃圾邮件或标识为不需要的营销邮件所执行的操作并不互相排斥；可以以不同方式将它们部分或全部整合在不同的传入或外发策略中，从而满足用户组的不同处理需求。还可以在同一策略中对确认的垃圾邮件与疑似垃圾邮件采用不同的操作。例如，您可能希望丢弃已确认的垃圾邮件，但隔离疑似垃圾邮件。

对于每个邮件策略，可以为一些类别指定阈值，并确定要为每个类别执行的操作。可以将不同的用户分配到不同的邮件策略，并为每个策略定义不同的扫描引擎、垃圾邮件定义阈值和垃圾邮件处理操作。

Note 有关反垃圾邮件扫描如何以及何时应用的信息，请参阅[邮件管道和安全服务](#), on page 69。

相关主题

- [反垃圾邮件解决方案](#), on page 386

反垃圾邮件解决方案

邮件网关提供以下反垃圾邮件解决方案：

- [IronPort 反垃圾邮件过滤](#), on page 387。
- [配置智能多重扫描和灰色邮件检测](#), on page 390。

可以在邮件网关上为这两个解决方案授予许可并启用，但是在特定邮件策略中仅可使用其中一个解决方案。可以为不同的用户组指定不同的反垃圾邮件解决方案。

如何配置邮件网关以扫描垃圾邮件

Procedure

	Command or Action	Purpose
步骤 1	在邮件网关上启用反垃圾邮件扫描。	<p>Note 该表中的其余步骤对两个扫描引擎选项均适用。</p> <p>如果有适用于思科 IronPort 反垃圾邮件和智能多重扫描的功能密钥，则可以在邮件网关上启用这两个解决方案。</p> <ul style="list-style-type: none"> • IronPort 反垃圾邮件过滤, on page 387 • 配置智能多重扫描和灰色邮件检测, on page 390
步骤 2	配置是在本地邮件网关上隔离垃圾邮件，还是使用思科安全邮件和 Web 管理器上的外部隔离区来隔离垃圾邮件。	<ul style="list-style-type: none"> • 设置本地垃圾邮件隔离区, on page 954 • 使用外部垃圾邮件隔离区, on page 1308
步骤 3	定义要为其扫描垃圾邮件的用户组。	为发件人和收件人组创建邮件策略 , on page 270

	Command or Action	Purpose
步骤 4	为定义的用户组配置反垃圾邮件扫描规则。	定义反垃圾邮件策略, on page 402
步骤 5	如果希望某些邮件跳过思科反垃圾邮件扫描, 请创建使用 skip-spamcheck 操作的邮件过滤器。	绕过反垃圾邮件系统操作, on page 216
步骤 6	(推荐) 为每个入站邮件流量策略启用 IP 信誉服务评分, 即使不根据 IP 信誉得分拒绝连接也是如此。	对于每个入站邮件流量策略, 请确保打开“使用 SenderBase 进行流量控制”(Use SenderBase for Flow Control)。请参阅使用邮件流策略定义传入邮件规则, on page 110。
步骤 7	如果邮件网关不直接连接到外部发件人来接收传入邮件, 而是接收通过邮件交换、邮件传输代理或网络中的其他计算机中继的邮件, 请确保中继的传入邮件包括原始发件人 IP 地址。	通过传入中继确定部署中的发件人 IP 地址, on page 415
步骤 8	避免邮件网关生成的警报和其他邮件被错误第标识为垃圾邮件。	避免垃圾邮件过滤器过滤邮件网关生成的邮件, on page 409
步骤 9	(可选) 启用 URL 过滤以增强保护来抵御邮件中的恶意 URL。	启用 URL 过滤, on page 454
步骤 10	测试配置。	测试反垃圾邮件, on page 425
步骤 11	(可选) 配置服务更新设置(包括反垃圾邮件规则)。	默认情况下, 两种反垃圾邮件解决方案的扫描规则都从思科更新服务器进行检索。 <ul style="list-style-type: none"> • 服务更新, on page 1048 • 通过代理服务器进行更新, on page 1052 • 配置服务器设置以下载升级和更新, on page 1052

IronPort 反垃圾邮件过滤

相关主题

- 试用版密钥, on page 388
- 思科反垃圾邮件: 概述, on page 388
- 配置 IronPort 反垃圾邮件扫描, on page 388

试用版密钥

您的邮件网关随附思科反垃圾邮件软件的 30 天试用版密钥。在您接受系统设置向导或“安全服务”(Security Services)>“IronPort 反垃圾邮件”(IronPort Anti-Spam) 页面（在 GUI 中）或者 `systemsetup` 或 `antispmconfig` 命令（在 CLI 中）中的许可协议后，才会启用此密钥。接受该协议后，默认情况下将为默认的传入邮件策略启用思科反垃圾邮件。此外，还会向配置的管理员地址发送警报（请参阅系统设置向导，[第 2 步：系统, on page 40](#)），指明反垃圾邮件许可证将在 30 天后到期。警报将分别在到期之前 30 天、15 天、5 天和 0 天时发送。有关在 30 天试用期过后如何启用该功能的信息，请与思科销售代表联系。可以通过“系统管理”(System Administration)>“功能密钥”(Feature Keys) 页面或发出 `featurekey` 命令来查看评估的剩余时间。（有关详细信息，请参阅 [功能密钥, on page 1022](#)。）

思科反垃圾邮件：概述

IronPort 反垃圾邮件解决了各种已知威胁，包括垃圾邮件、网络钓鱼和僵尸攻击，以及难以检测的少量短时出现的邮件威胁（如“419”骗局）。此外，IronPort 反垃圾邮件可识别新的和不断发展的混合型威胁，例如通过下载 URL 或可执行文件分发恶意内容的垃圾邮件攻击。

要识别这些威胁，IronPort 反垃圾邮件会检查邮件完整上下文：邮件内容、邮件的构建方法、发件人的信誉、邮件中宣传的网站的信誉等等。IronPort 反垃圾邮件将邮件和网络信誉数据的强大功能整合在一起，利用全球最大邮件和网络流量监控网络 SenderBase 的所有强大功能来即时检测新出现的攻击。

IronPort 反垃圾邮件会分析以下方面的 100,000 多个邮件属性：

- 邮件信誉 - 谁向您发送此邮件？
- 邮件内容 - 此邮件中包含什么内容？
- 邮件结构 - 此邮件是如何构建的？
- 网络信誉 - 行动号召要求您访问哪里？

分析多维关系使系统可以捕获各种威胁，同时保持准确性。例如，其内容声称来自合法金融机构，但是从消费者宽带网络中的 IP 地址发送或包含“僵尸”PC 中托管的 URL 的邮件，将被视为可疑邮件。相反，来自具有良好信誉的一家制药公司的邮件不会被标记为垃圾邮件，即使该邮件包含与垃圾邮件密切相关的词语也是如此。

相关主题

- [关于 URL 的保护和控制, on page 451](#)

配置 IronPort 反垃圾邮件扫描

Procedure

步骤 1 依次选择安全服务 (Security Services) > IronPort 反垃圾邮件 (IronPort Anti-Spam)。

步骤 2 如果未在系统设置向导中启用 IronPort 反垃圾邮件：

- a) 点击启用 (Enable)。
- b) 滚动到许可协议页面底部，并点击接受 (Accept) 以接受该协议。

步骤 3 点击编辑全局设置 (Edit Global Settings)。

步骤 4 选中启用 IronPort 反垃圾邮件扫描 (Enable IronPort Anti-Spam Scanning) 对应的复选框。

选中此复选框，将以全局方式为邮件网关启用该功能。

步骤 5 要优化邮件网关的吞吐量同时仍可扫描由垃圾邮件发件人发送的不断增大的邮件，请配置思科反垃圾邮件进行的邮件扫描的阈值。

选项	说明
邮件扫描阈值 (Message Scanning Thresholds)	<p>a. 为始终扫描小于以下值的邮件输入值 - 建议的值为 1 MB 或更小。小于始终扫描大小的邮件将进行完全扫描，“及早退出”的情况除外。如果邮件大于此大小但小于从不扫描大小，则对邮件进行部分扫描</p> <p>思科建议始终扫描邮件的大小不超过 3 MB。更大的值可能导致性能降低。</p> <p>b. 为从不扫描大于以下值的邮件输入值 - 建议的值为 2 MB 或更小。大于此大小的邮件不会通过思科反垃圾邮件进行扫描，并且 X-IronPort-Anti-Spam-Filtered: true 信头不会添加到邮件中。</p> <p>思科建议从不扫描邮件的大小不超过 10 MB。更大的值可能导致性能降低。</p> <p>对于大于始终扫描大小或小于从不扫描大小的邮件，则会执行有限且更快的扫描。</p> <p>Note 如果爆发过滤器最大邮件大小大于思科反垃圾邮件的始终扫描邮件，则小于爆发过滤器最大大小的邮件将进行完全扫描。</p>
扫描一封邮件的超时时间 (Timeout for Scanning Single Message)	<p>输入扫描邮件时等待超时的秒数。</p> <p>输入 1 到 120 之间的整数。默认值为 60 秒。</p>

选项	说明
扫描配置文件 (Scanning Profile)	<p>从以下任一扫描配置文件中选择，以捕获垃圾邮件：</p> <ul style="list-style-type: none"> • 正常 - 启用此选项以采用阻止垃圾邮件的平衡方法。 • 主动 - 启用此选项，以更好地强调阻止垃圾邮件。启用此选项后，调整反垃圾邮件策略阈值将对垃圾邮件检测产生比正常扫描配置文件更大的影响，并且造成误报的可能性更大。 <p>Note 使用新的主动扫描配置文件邮件策略时，调整反垃圾邮件阈值所产生的影响比以前更大。因此，在启用主动配置文件时，先前调整的任何反垃圾邮件策略阈值都应重置为默认设置，然后重新评估，以达到垃圾邮件捕获率与误报可能的最佳平衡点。</p>

步骤 6 提交并确认更改。

配置智能多重扫描和灰色邮件检测

本节介绍如何配置思科智能多重扫描和灰色邮件检测以及安全取消订用。

- [配置思科智能多重扫描，第 390 页](#)
- [配置智能多重扫描和灰色邮件检测的全局设置，第 402 页](#)
- [管理灰色邮件，第 391 页](#)

配置思科智能多重扫描

思科智能多重扫描合并了多个反垃圾邮件扫描引擎（包括思科反垃圾邮件），以提供多层反垃圾邮件解决方案。

当通过思科智能多重扫描进行处理时：

- 邮件首先由第三方反垃圾邮件引擎进行扫描。
- 然后，思科智能多重扫描会将邮件及第三方引擎的判定传送到到负责进行最终判定的思科反垃圾邮件。
- 在思科反垃圾邮件执行其扫描后，会向 AsyncOS 返回一个合并的多重扫描得分。
- 将第三方扫描引擎的优势与思科反垃圾邮件相结合，可捕获更多垃圾邮件，同时保持思科反垃圾邮件的较低误报率。

不能配置在思科智能多重扫描中使用的扫描引擎的顺序；思科反垃圾邮件始终最后扫描邮件，而且如果第三方引擎确定某封邮件为垃圾邮件，则思科智能多重扫描不会跳过。

使用思科智能多重扫描可能造成系统吞吐量降低。请联系您的思科支持代表获得更多信息。

注释 智能多重扫描功能密钥还可在邮件网关上启用思科反垃圾邮件，使您可以为邮件策略选择启用思科智能多重扫描或思科反垃圾邮件。

重要事项 在系统设置期间启用了思科智能多重扫描时，它会用于默认传入邮件策略，并且对全局设置使用默认值。

开始之前

激活此功能的功能密钥。请参阅[功能密钥](#)，第 1022 页。仅当您执行了此操作后，才会看到 IronPort 智能多重扫描选项。

过程

步骤 1 选择安全服务 (Security Services) > IMS 和灰色邮件 (IMS and Graymail)。

步骤 2 如果未在系统设置向导中启用思科智能多重扫描：

- a) 点击启用 (Enable)。
- b) 滚动到许可协议页面底部，并点击接受 (Accept) 以接受该协议。

步骤 3 点击编辑设置 (Edit Settings)。

步骤 4 选中启用智能多重扫描 (Enable Intelligent Multi-Scan) 复选框，为邮件网关全局启用该功能。但是，仍然必须在邮件策略中启用接收人的设置。

步骤 5 (可选) 点击编辑全局设置 (Edit Global Settings) 以配置邮件扫描的阈值。有关全局设置的详细信息，请参阅[配置智能多重扫描和灰色邮件检测的全局设置](#)，第 402 页。

步骤 6 提交并确认更改。

管理灰色邮件

- [灰色邮件概述](#)，第 392 页
- [邮件网关中的灰色邮件管理解决方案](#)，第 392 页
- [灰色邮件管理解决方案工作原理](#)，第 393 页
- [配置灰色邮件检测和安全取消订用](#)，第 395 页
- [对灰色邮件检测和安全取消订用进行故障排除](#)，第 401 页

灰色邮件概述

灰色邮件是不适合垃圾邮件定义的邮件，例如新闻通讯、邮寄列表订用、社交媒体通知等等。这些邮件在某些时候有用，但随后价值会降低，直至最终用户不想再收到它们。

灰色邮件与垃圾邮件之间的区别是：最终用户在特定时候有意提供邮件地址（例如，最终用户订用了电子商务网站上的新闻通讯，或在某会议期间为某个组织提供了联系人详细信息），而垃圾邮件则相反，最终用户没有注册获取这些邮件。

邮件网关中的灰色邮件管理解决方案

邮件网关中的灰色邮件管理解决方案包括两个组成部分：集成的灰色邮件扫描引擎和基于云的取消订用服务。

灰色邮件管理解决方案可以让各个组织：

- 使用集成的灰色邮件引擎识别灰色邮件，并应用适当的策略控制。
- 为最终用户提供简单的机制，以便使用取消订用服务来取消订用不需要的邮件。

除了上述功能外，灰色邮件管理解决方案还可帮助组织提供：

- **面向最终用户的安全取消订用选项。**模仿取消订用选项是一种无处不在的网络钓鱼技术。因此，最终用户通常会谨慎点击未知的取消订用链接。对于这些情景，基于云的取消订用服务会提取原始取消订用 URI，检查该 URI 的信誉，然后代表最终用户执行取消订用流程。这帮助最终用户防御伪装成取消订用链接的恶意威胁。
- **最终用户的统一订用管理接口。**不同的灰色邮件发件人使用不同的布局向用户显示取消订用链接。用户必须在邮件正文中搜索取消订用链接并执行取消订用操作。不管灰色邮件发件人是谁，灰色邮件管理解决方案都会提供一个通用布局来为用户显示取消订用链接。
- **使管理员更好地了解各种灰色邮件类别。**灰色邮件引擎将每封灰色邮件分为以下三个类型（请参阅[灰色邮件分类](#), on page 392），并且管理员可以根据这些类别设置策略控制。
- **提高了垃圾邮件效力**

相关主题

- [灰色邮件分类](#), on page 392

灰色邮件分类

灰色邮件引擎将每封灰色邮件分类为以下类别之一：

- **市场营销邮件。**专业营销团队发送的广告邮件，例如，Amazon.com 发送的公告，其中包含有关其最近发布的产品的详细信息。
- **社交网络邮件。**来自社交网络、交友网站、论坛等等来源的通知邮件。示例包括以下来源的提醒：
 - LinkedIn，提供您可能感兴趣的职位
 - CNET 论坛，提醒您用户回复了您的帖子。
- **批量邮件。**无法识别的营销人员发送的广告邮件，例如，技术媒体公司 TechTarget 发送的新闻通讯。

灰色邮件管理解决方案工作原理

以下步骤介绍灰色邮件管理解决方案的工作流：

Figure 21: 灰色邮件管理解决方案工作流程

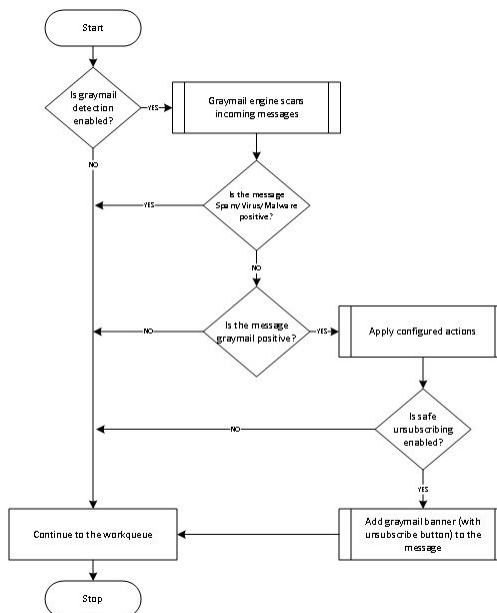

工作流程

Procedure

- 步骤 1** 邮件网关接收传入邮件。
- 步骤 2** 邮件网关检查是否已启用灰色邮件检测。如果已启用灰色邮件检测，请转至步骤 3。否则，请转至步骤 8。
- 步骤 3** 邮件网关检查邮件的垃圾邮件、病毒或恶意软件检测是否为阳性。如果是阳性，请转至步骤 8。否则，请转至步骤 4。
- 步骤 4** 邮件网关检查邮件是否为灰色邮件。如果邮件是灰色邮件，请转至步骤 5。否则，请转至步骤 8。
- 步骤 5** 邮件网关会应用配置的策略操作，例如丢弃、传送、退回或隔离到垃圾邮件隔离区。
- 步骤 6** 邮件网关会检查是否启用了安全取消订用。如果启用了安全取消订用，请转至步骤 7。否则，请转至步骤 8。
- 步骤 7** 邮件网关会将具有取消订用按钮的横幅添加到邮件。此外，邮件网关会重写邮件正文中的现有取消订用链接。
- 步骤 8** 邮件网关通过其邮件工作队列的后续阶段处理邮件。

What to do next

有关如何通过系统处理邮件（从接收到路由再到传送）的概述，请参阅[了解邮件通道](#), on page 63

相关主题

- [安全取消订用工作原理, on page 394](#)
- [了解邮件通道, on page 63](#)

安全取消订用工作原理

以下流程图显示了安全取消订用的工作原理。

Figure 22: 安全取消订用工作流程

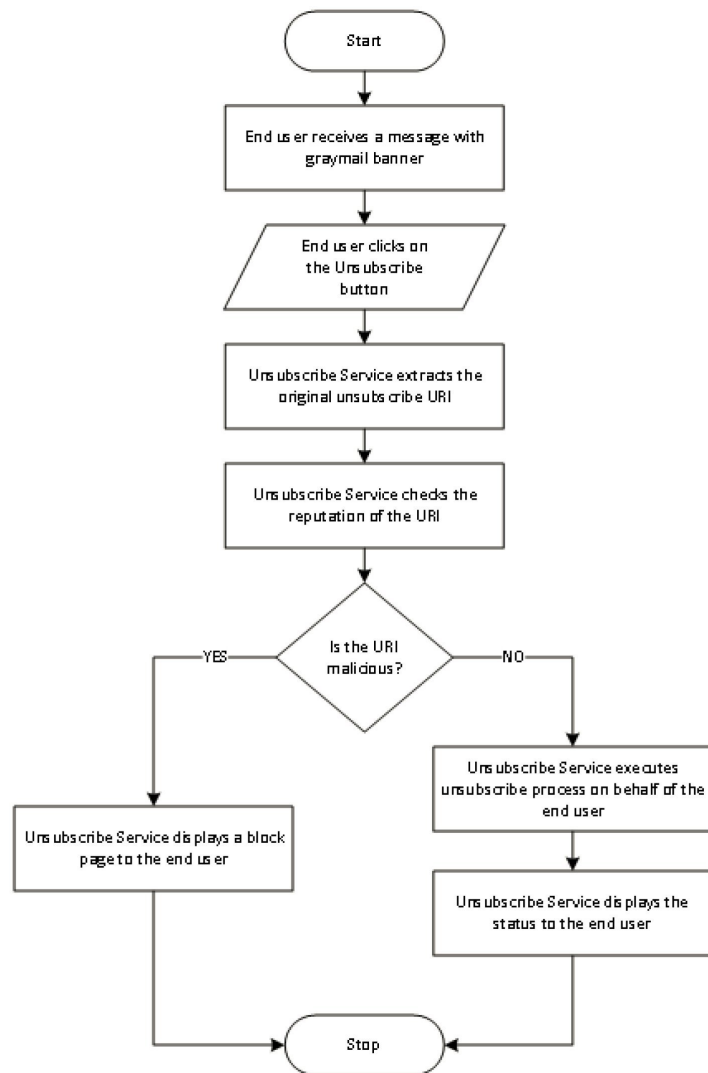

工作流程

Procedure

步骤 1 最终用户收到包含灰色邮件标语的邮件。

[可选]: 您可以根据组织要求来自定义灰色邮件横幅。有关详细信息, 请参阅 [根据组织要求自定义灰色邮件取消订用横幅](#), on page 397。

步骤 2 最终用户点击“取消订用”(Unsubscribe) 链接。

步骤 3 取消订用服务提取原始取消订用 URI。

步骤 4 取消订用服务检查 URI 的信誉。

步骤 5 根据 URI 的信誉, 取消订用服务会执行以下任一操作:

- 如果 URI 是恶意的, 则取消订用服务不会执行取消订用流程并为最终用户显示阻止页面。
- 如果 URI 不是恶意的, 则根据 URI 类型 (`http` 或 `mailto`), 取消订用服务会将取消订用请求发送给灰色邮件发件人。
 - 如果请求成功, 则取消订用服务会向最终用户显示“已成功取消订用”(Successfully unsubscribed) 状态。
 - 如果第一个取消订用请求失败, 则取消订用服务会显示“正在进行取消订用处理”(Unsubscribe process in progress) 状态, 并提供可用于跟踪取消订用状态的 URL。

以后, 最终用户可以使用此 URL 跟踪该状态。在第一次尝试失败后, 取消订用服务会发送定期取消订用请求并且持续四小时。

如果最终用户以后检查取消订用流程的状态,
- 如果在四个小时的持续时间(从第一次尝试失败开始)内有一个请求成功, 则取消订用服务会向最终用户显示“已成功取消订用”(Successfully unsubscribed) 状态。
- 如果在四个小时的持续时间(从第一次尝试失败开始)内没有任何请求成功, 则取消订用服务会向最终用户显示“无法取消订用”(Unable to subscribe) 状态, 并提供可用于手动取消订用灰色邮件的 URL。

配置灰色邮件检测和安全取消订用

- [灰色邮件检测和安全取消订用的要求](#), on page 396
- [集群配置中的灰色邮件检测和安全取消订用](#), on page 396
- [启用灰色邮件检测和安全取消订用](#), on page 396
- [根据组织要求自定义灰色邮件取消订用横幅](#), on page 397
- [配置灰色邮件检测和安全取消订用的传入邮件策略](#), on page 398
- [在灰色邮件扫描过程中添加的 IronPort-PHdr 信头](#), on page 399
- [使用邮件过滤器绕过灰色邮件操作](#), on page 399
- [监控灰色邮件](#), on page 400
- [更新灰色邮件规则](#), on page 401
- [为最终用户自定义取消订用页面的外观](#), on page 401

- [最终用户安全列表, on page 401](#)
- [查看日志, on page 401](#)

灰色邮件检测和安全取消订用的要求

- 要进行灰色邮件检测，必须全局启用反垃圾邮件扫描。这可以是 IronPort 反垃圾邮件，也可以是“智能多扫描”功能或爆发过滤器。请参阅[管理垃圾邮件和灰色邮件, on page 385](#)。
- 对于安全取消订用，
 - 添加安全取消订用功能键。
 - 最终用户计算机必须能够直接通过互联网连接到基于云的取消订用服务。

Note 在以下情况时，邮件中不会添加灰色邮件取消订用横幅：

- 转发给其他邮件收件人的邮件。
- 发送给不同邮件收件人的邮件副本。

集群配置中的灰色邮件检测和安全取消订用

可以在计算机中、组或集群级别启用灰色邮件检测和安全取消订用。

启用灰色邮件检测和安全取消订用

过程

步骤 1 选择安全服务 (Security Services) > IMS 和灰色邮件 (IMS and Graymail)。

步骤 2 点击编辑灰色邮件设置 (Edit Graymail Settings)。

步骤 3 选中启用灰色邮件检测 (Enable Graymail Detection)。

步骤 4 选中启用安全取消订用 (Enable Safe Unsubscribe)。

步骤 5 (可选) 选中启用自动更新 (Enable Automatic Updates) 以启用引擎自动更新。

邮件网关从更新服务器获取特定引擎所需的更新。

步骤 6 点击提交 (Submit)。

步骤 7 (可选) 点击编辑全局设置 (Edit Global Settings) 以配置邮件扫描的阈值。有关详细信息，请参阅[配置智能多重扫描和灰色邮件检测的全局设置, 第 402 页](#)。

步骤 8 提交并确认更改。

下一步做什么

- 要在 CLI 中配置“灰色邮件检测”和“安全取消订用”全局设置，请使用 `imsandgraymailconfig` 命令。有关详细信息，请参阅《适用于 *Cisco Secure Email Gateway* 的 *AsyncOS CLI* 参考指南》。
- [可选]：要根据您的组织要求来自定义灰色邮件取消订用横幅，请参阅 [根据组织要求自定义灰色邮件取消订用横幅](#)，第 397 页。

根据组织要求自定义灰色邮件取消订用横幅

您可以根据组织的要求自定义灰色邮件取消订用横幅的以下设置：

- 横幅的位置
- 横幅的颜色
- 横幅消息的文本颜色
- 横幅消息的内容

开始之前

确保您已在邮件网关上启用“灰色邮件检测和安全取消订用”功能。有关详细信息，请参阅[灰色邮件检测和安全取消订用的要求](#)，第 396 页。

过程

步骤 1 点击安全服务 (Security Services) > IMS 和灰色邮件 (IMS and Graymail)。

步骤 2 点击编辑灰色邮件设置 (Edit Graymail Settings)。

步骤 3 展开横幅设置 (Banner Settings) 面板以自定义横幅。

步骤 4 输入下表中描述的所需参数，以自定义横幅：

横幅参数	说明
横幅位置	选择适当的选项 - “顶部”或“底部”以放置横幅。
HTML 中的横幅外观：	
横幅颜色	点击 横幅颜色 (Banner Colour) 按钮，从颜色选择器中选择要用于横幅显示的颜色。
文本颜色	点击 文本颜色 (Text Colour) 按钮，从颜色选择器中选择要用于横幅消息的颜色。
注释	[适用于使用 Firefox 浏览器的 MAC OS 用户]：为横幅消息或横幅显示选择所需的颜色后，请确保关闭颜色选择器。

步骤 5 在文本框中输入横幅所需的文本消息。

步骤 6 点击预览横幅 (**Preview Banner**) 以预览自定义横幅。

步骤 7 [可选] 点击重置为默认值 (**Reset to Default**) 按钮，将横幅重置为默认横幅颜色、文本颜色和横幅消息。

步骤 8 点击提交 (**Submit**) 并确认更改。

配置灰色邮件检测和安全取消订用的传入邮件策略

准备工作

[启用灰色邮件检测和安全取消订用, on page 396](#)

Procedure

步骤 1 依次点击邮件策略 (**Mail Policies**) > 传入邮件策略 (**Incoming Mail Policies**)。

步骤 2 点击要修改的邮件策略的灰色邮件 (**Graymail**) 列中的链接。

步骤 3 根据需求，选择以下选项：

- 启用灰色邮件检测
- 启用安全取消订用
- 选择是将上述操作应用于所有邮件还是仅应用于未签名的邮件。

Note 邮件网关会考虑签名的邮件是否使用 S/MIME 进行加密或其是否包含 S/MIME 签名。

- 要对各种灰色邮件类别（营销邮件、社交网络邮件和批量邮件）执行的操作：

- 删除、传送、退回或隔离（到垃圾邮件隔离区）邮件

Note 如果计划使用安全取消订用选项，则必须将操作设置为传送或隔离。

- 将邮件发送到备用主机
- 修改邮件的主题
- 添加自定义信头
- 将邮件发送到备用信封收件人

Note 如果要将灰色邮件检测为阳性的邮件发送到备用信封收件人，则不会添加标语。

- 存档邮件

Note 如果计划仅监控检测到的灰色邮件，则可以按策略启用灰色邮件检测，无需为各种灰色邮件类别配置操作。在此情况下，邮件网关不会对检测到的灰色邮件执行任何操作。

步骤 4 提交并确认更改。

What to do next

Note 还可以配置为灰色邮件检测配置外发邮件策略。请记住，在此情况下，不能配置安全取消订用。

要在 CLI 中为灰色邮件检测和安全取消订用配置策略设置，请使用 `policyconfig` 命令。有关详细信息，请参阅《适用于 Cisco Secure Email Gateway 的 AsyncOS CLI 参考指南》。

在灰色邮件扫描过程中添加的 IronPort-PHdr 信头

在以下情况下，IronPort-PHdr 信头将添加到灰色邮件引擎处理的所有邮件：

- 在邮件网关上已全局启用灰色邮件引擎。
- 为特定邮件策略启用了灰色邮件扫描。

注释 如果没有为特定邮件策略启用灰色邮件扫描，则在邮件网关上全局启用了灰色邮件引擎时，仍会将 IronPort-PHdr 信头添加到所有邮件。

IronPort-PHdr 信头包含编码的专有信息，且不可由客户解码。此信头提供有关调试灰色邮件配置问题的其他信息。

注释 如果为特定邮件策略启用了反垃圾邮件引擎或爆发过滤器，则 IronPort-PHdr 信头将添加到通过特定邮件策略的所有邮件。

使用邮件过滤器绕过灰色邮件操作

如果不希望对某些邮件应用灰色邮件操作，则可以使用下列邮件过滤器绕过灰色邮件操作：

邮件过滤器操作	说明
skip-marketingcheck	绕过针对营销邮件的操作
skip-socialcheck	绕过针对社交网络邮件的操作
skip-bulkcheck	绕过针对批量邮件的操作

以下示例指定在侦听程序“private_listener”上接收的邮件必须绕过针对社交网络邮件的灰色邮件操作。

```
internal_mail_is_safe:
if (recv-listener == 'private_listener')
{
skip-socialcheck
();
}
```

监控灰色邮件

可以使用以下报告查看有关检测到的灰色邮件的数据。

报告	包含以下灰色邮件数据	更多信息
“概述” (Overview) 页面 > “传入邮件摘要” (Incoming Mail Summary)	每种灰色邮件类别（营销 [Marketing]、社交 [Social] 和批量 [Bulk]）下的传入灰色邮件数量，以及灰色邮件总数。	“概述” (Overview) 页面, on page 840
“传入邮件” (Incoming Mail) 页面 > “按灰色邮件列出的发件人排行榜” (Top Senders by Graymail Messages)	排名靠前的灰色邮件发件人。	“传入邮件” (Incoming Mails) 页面, on page 843
“传入邮件” (Incoming Mail) 页面 > “传入邮件详细信息” (Incoming Mail Details)	所有 IP 地址、域名或网络所有者的每种灰色邮件类别（营销 [Marketing]、社交 [Social] 和批量 [Bulk]）下的传入灰色邮件数量，以及灰色邮件总数。	
“传入邮件” (Incoming Mail) 页面 > “传入邮件详细信息” (Incoming Mail Details) > “发件人配置文件” (Sender Profile)（深入分析视图）	给定 IP 地址、域名或网络所有者的每种灰色邮件类别（营销 [Marketing]、社交 [Social] 和批量 [Bulk]）下的传入灰色邮件数量，以及灰色邮件总数。	
“内部用户” (Internal Users) 页面 > “按灰色邮件列出的用户排行榜” (Top Users by Graymail)	接收灰色邮件的排名靠前的最终用户。	“内部用户” (Internal Users) 页面, on page 851
“内部用户” (Internal Users) 页面 > “用户邮件流详细信息” (User Mail Flow Details)	所有用户的每种灰色邮件类别（营销 [Marketing]、社交 [Social] 和批量 [Bulk]）下的传入灰色邮件数量，以及灰色邮件总数。	
“内部用户” (Internal Users) 页面 > “用户邮件流详细信息” (User Mail Flow Details) > “内部用户” (Internal User)（深入分析视图）	给定用户的每种灰色邮件类别（营销 [Marketing]、社交 [Social] 和批量 [Bulk]）下的传入灰色邮件数量，以及灰色邮件总数。	

如果在邮件策略的反垃圾邮件设置下启用了营销邮件扫描，在升级到 AsyncOS 9.5 或更高版本后，请记住：

- 营销邮件的数量是在升级前后检测到的营销邮件之和。
- 灰色邮件总数不包括在升级之前检测到的营销邮件数量。
- 尝试的邮件总数还包括在升级前检测到的营销邮件数量。

更新灰色邮件规则

如果启用了服务更新，则会从思科更新服务器检索灰色邮件管理解决方案的扫描规则。但是在一些情况下（例如，已禁用自动服务更新或自动服务更新不起作用），则可能需要手动更新灰色邮件规则。

要手动更新灰色邮件规则，请执行以下任一操作：

- 在 Web 界面中，转到**安全服务 (Security Services) > IMS 和灰色邮件 (IMS and Graymail)** 页面，然后单击**立即更新 (Update Now)**。
- 在 CLI 中，运行 `graymailupdate` 命令。

要了解现有灰色邮件规则的详细信息，请参阅 Web 界面中 **IMS 和灰色邮件** 页面上的**规则更新**部分，或使用 CLI 中的 `graymailstatus` 命令。

为最终用户自定义取消订用页面的外观

当最终用户点击取消订用链接时，取消订用服务会显示带有思科品牌的取消订用页面，指示取消订用流程的状态（请参阅[安全取消订用工作原理, on page 394](#)）。可以使用**安全服务 (Security Services) > 阻止页面自定义 (Block Page Customization)** 来自定义取消订用页面的外观并显示贵组织的品牌（例如公司徽标、联系人信息等）。有关说明，请参阅[自定义最终用户访问恶意站点时看到的通知, on page 459](#)。

最终用户安全列表

如果贵组织中的最终用户为他们自己的邮件账户配置了安全列表，则灰色邮件扫描引擎不会扫描来自安全列表中某个发件人的灰色邮件。有关安全列表的更多信息，请参阅[使用安全列表和阻止列表基于发件人控制邮件发送, on page 959](#)。

查看日志

灰色邮件检测和安全取消订用信息将发布到以下日志：

- **灰色邮件引擎日志**。包含有关灰色邮件引擎、状态、配置的信息等。大多数信息处于信息或调试级别。
- **灰色邮件存档**。包含存档的邮件（经过扫描且与“存档邮件”操作关联的邮件）。日志文件为 mbox 格式。
- **邮件日志**。包含有关灰色邮件检测以及为安全取消订用添加标语的信息。大多数信息处于信息或调试级别。

对灰色邮件检测和安全取消订用进行故障排除

[无法执行安全取消订用, on page 401](#)

无法执行安全取消订用

问题

点击“取消订用”链接后，最终用户将看到以下信息：“无法取消订用...”

解决方案

如果取消订用服务无法代表最终用户执行安全取消订用，则会发生此问题。以下是取消订用服务无法执行安全取消订用的一些常见情况：

- 取消订用 URI 或 mailto 地址是错误的。
- 需要最终用户的凭证才能取消订用的网站。
- 要求最终用户通过登录邮件账户来确认取消订用请求的网站。
- 需要解析验证码而取消订用服务无法解析验证码的网站。
- 需要进行交互取消订用的网站。

最终用户可以使用在取消订用页面底部的 URL 来手动取消订用。

配置智能多重扫描和灰色邮件检测的全局设置

要优化邮件网关的吞吐量，您可以配置通过思科智能多重扫描和灰色邮件扫描邮件的阈值和超时设置。这些全局配置设置对思科智能多重扫描和灰色邮件配置通用。

1. 选择安全服务 (Security Services) > IMS 和灰色邮件 (IMS and Graymail)
2. 点击编辑全局设置 (Edit Global Settings)。
3. 选择用于通过思科智能多重扫描进行扫描的阈值。

默认值为：

- 始终扫描 512K 或更小的邮件。

注释 此设置不适用于灰色邮件检测和安全取消订用。

- 切勿扫描 2M 或更多。

4. 输入扫描邮件时等待超时的秒数。

当指定秒数时，输入介于 1 和 120 之间的整数。默认值为 60 秒。

大多数用户不必更改要扫描的最大邮件大小或超时值。也就是说，可以通过降低最大邮件大小设置来优化邮件网关的吞吐量。

5. 提交更改。

定义反垃圾邮件策略

对于每个邮件策略，指定设置以确定哪些邮件被视为垃圾邮件，以及对这些邮件执行什么操作。此外，还指定哪个引擎将扫描该策略应用到的邮件。

可以为默认传入和传出邮件策略配置不同的设置。如果需要为不同的用户使用不同的反垃圾邮件策略，请使用具有不同反垃圾邮件设置的多个邮件策略。每个策略仅可启用一个反垃圾邮件解决方案；不能对同一策略同时启用两个解决方案。

准备工作

- 完成[如何配置邮件网关以扫描垃圾邮件](#), on page 386表中此步骤之前的所有步骤。
- 熟悉以下内容:
 - [了解确认和疑似垃圾邮件阈值](#), on page 405
 - [配置示例: 针对肯定是垃圾邮件与疑似垃圾邮件的操作](#), on page 406
 - [来自合法源的不需要的营销邮件](#), on page 406
 - 如果启用了多个反垃圾邮件解决方案: 在不同的邮件策略中启用不同的反垃圾邮件扫描引擎: [配置示例](#), on page 408
 - [在反垃圾邮件扫描期间添加的信头](#), on page 410
- 如果将垃圾邮件存档到“反垃圾邮件存档”(Anti-Spam Archive)日志中, 另请参阅[日志记录](#), on page 1163。
- 如果要将邮件发送到备用邮件主机, 另请参阅[修改传送主机操作](#), on page 211。

Procedure

步骤 1 导航到邮件策略 (Mail Policies) > 传入邮件策略 (Incoming Mail Policies) 页面。

或

步骤 2 导航到邮件策略 (Mail Policies) > 传出邮件策略 (Outgoing Mail Policies) 页面。

步骤 3 点击邮件策略的反垃圾邮件 (Anti-Spam) 列下与任意邮件策略对应的链接。

步骤 4 在为此策略启用反垃圾邮件扫描 (Enable Anti-Spam Scanning for This Policy) 部分中, 选择要用于策略的反垃圾邮件解决方案。

所显示的选项取决于已启用的反垃圾邮件扫描解决方案。

对于传入邮件策略, 如果已启用使用 **IronPort** 反垃圾邮件服务 (Use IronPort Anti-Spam service), 并且要启用威胁扫描程序, 请选中启用威胁扫描程序 (Enable Threat Scanner) 复选框。

Note 您必须启用灰色邮件全局设置 (Graymail Global Settings) 才能启用威胁扫描工具。

对于默认策略以外的邮件策略: 如果使用默认策略中的设置, 则该页面中的其他所有选项将被禁用。

还可以为此邮件策略一起禁用反垃圾邮件扫描。

步骤 5 配置针对已确认的垃圾邮件、疑似垃圾邮件和营销邮件的设置。

选项	说明
启用疑似垃圾邮件扫描 (Enable Suspected Spam Scanning)	选择一个选项。 如果启用了反垃圾邮件扫描, 则已确认的垃圾邮件扫描始终处于启用状态。
启用营销邮件扫描	

选项	说明
对邮件执行此操作 (Apply This Action to Message)	<p>选择要对已确认的垃圾邮件、疑似垃圾邮件或不需要的营销邮件执行的整体操作：</p> <ul style="list-style-type: none"> • 传送 • 删除 • 退回 • 隔离
(可选) 发送到备用主机 (Send to Alternate Host)	<p>可以将确认的垃圾邮件发送到备用目标邮件主机（除 SMTP 路由或 DNS 中所列的主机之外的一台邮件服务器）。</p> <p>输入 IP 地址或主机名。如果输入主机名，将首先查询其邮件交换 (MX)。如果不存在，将使用 DNS 服务器上的 A 记录（与 SMTP 路由一样）。</p> <p>如果要重定向邮件，例如重定向到沙盒邮件服务器进行进一步检查，请使用此选项。</p> <p>有关其他重要信息，请参阅 修改传送主机操作, on page 211。</p>
添加文本到主题 (Add Text to Subject)	<p>可以通过预置或附加特定文本字符串来更改已识别邮件的主题中的文本，从而帮助用户更轻松地区分和排序垃圾邮件以及不需要的营销邮件。</p> <p>Note 在此字段中未忽略空白区域。在此字段中输入的文本后面（如果是前置）或前面（如果是后加）添加空格，可分隔添加的文本与邮件的原始主题。例如，如果要进行预置，则添加文本 [Spam] 以及一些结尾空格。</p> <p>“添加文本到主题” (Add Text to Subject) 字段只接受 US-ASCII 字符。</p>
高级选项（用于自定义信头和邮件传送）	
(可选) 添加自定义信头 (Add Custom Header)	<p>可以将自定义信头添加到识别的邮件。</p> <p>点击 高级 (Advanced) 并定义信头和值。</p> <p>可以将自定义信头与内容过滤器结合使用来执行操作，例如重定向疑似垃圾邮件中的 URL，以便它们通过思科网络安全代理服务。有关信息，请参阅 使用自定义信头将疑似垃圾邮件中的 URL 重定向到思科网络安全代理：配置示例, on page 406。</p>
(可选) 发送到备选信封收件人 (Send to an Alternate Envelope Recipient)	<p>可以将已识别的邮件发送到备用信封收件人地址。</p> <p>点击 高级 (Advanced) 并定义备用地址。</p> <p>例如，可以将确认的垃圾邮件的邮件路由到管理员的邮箱以进行后续检查。如果是多收件人邮件，则仅将一个副本发送到备用收件人。</p>
存档邮件 (Archive Message)	<p>您可以将确认的垃圾邮件存档到“反垃圾邮件存档”日志。日志文件为 mbox 格式。</p>

选项	说明
垃圾邮件阈值 (Spam Thresholds)	使用默认阈值，或为确认的垃圾邮件输入一个阈值并为疑似垃圾邮件输入一个值。

步骤 6 提交并确认更改。

What to do next

如果为传出邮件启用了反垃圾邮件扫描，请检查相关主机访问表的反垃圾邮件设置，尤其是对于专用侦听程序。请参阅[使用邮件流策略定义邮件发件人的访问规则](#)，on page 103。

相关主题

- [如何配置邮件网关以扫描垃圾邮件](#)，on page 386
- [了解确认和疑似垃圾邮件阈值](#)，on page 405
- [配置示例：针对肯定是垃圾邮件与疑似垃圾邮件的操作](#)，on page 406
- [来自合法源的不需要的营销邮件](#)，on page 406
- [使用自定义信头将疑似垃圾邮件中的 URL 重定向到思科网络安全代理：配置示例](#)，on page 406
- [在不同的邮件策略中启用不同的反垃圾邮件扫描引擎：配置示例](#)，on page 408

了解确认和疑似垃圾邮件阈值

当评估邮件是否为垃圾邮件时，两种反垃圾邮件扫描解决方案会应用数千条规则，以便计算邮件的总体垃圾邮件得分。然后，将得分与适用的邮件策略中指定的阈值进行比较，以确定是否将邮件视为垃圾邮件。

为实现最高的准确性，默认情况下确认的垃圾邮件的阈值非常高：得分介于 90 和 100 之间的邮件被视为确认的垃圾邮件。可疑垃圾邮件的默认阈值为 50。

- 得分低于疑似垃圾邮件阈值的邮件将被视为合法。
- 高于疑似邮件阈值但低于确认的垃圾邮件阈值的指定将被视为疑似垃圾邮件。

可以配置反垃圾邮件解决方案，以通过在每个邮件策略中自定义确认的垃圾邮件和疑似垃圾邮件的阈值来反应贵组织对于垃圾邮件的容忍程度。

可以将确认的垃圾邮件的阈值更改为介于 50 和 99 之间的值。可以将疑似垃圾邮件的阈值更改为介于 25 和为确认的垃圾邮件指定的值之间的任何值。

如果更改阈值：

- 指定较小的数（更积极的配置）会将更多邮件识别为垃圾邮件，并且可能产生更多误报情况。这会降低用户看到垃圾邮件的风险，但会提高将合法邮件标记为垃圾邮件的风险。
- 指定较高的数量（一种较保守的配置）会将较少的邮件识别为垃圾邮件，并且可能传送更多垃圾邮件。这会提高用户看到垃圾邮件的风险，但会降低将合法邮件扣留为垃圾邮件的风险。理想情况下，如果设置正确，邮件主题会将邮件确定为很可能是垃圾邮件，并传送该邮件。

可以定义一个对确认的垃圾邮件和疑似垃圾邮件执行的单独操作。例如，您可能希望丢弃“已确认的”垃圾邮件，但隔离“疑似”垃圾邮件。

相关主题

- [反垃圾邮件解决方案](#) , on page 386
- [配置示例：针对肯定是垃圾邮件与疑似垃圾邮件的操作](#) , on page 406

配置示例：针对肯定是垃圾邮件与疑似垃圾邮件的操作

垃圾邮件	操作示例 (积极)	操作示例 (保守)
肯定是垃圾邮件	丢弃	<ul style="list-style-type: none"> • 在邮件主题中添加 “[Positive Spam]” 并传送，或 • 隔离
疑似垃圾邮件	在邮件主题中添加 “[Suspected Spam]” 并传送，或	在邮件主题中添加 “[Suspected Spam]” 并传送，或

积极策略的示例仅标记疑似垃圾邮件，同时丢弃确认的垃圾邮件。管理员和最终用户可以检查传入邮件的主题行以了解误报情况，而且管理员可以在必要时调整疑似垃圾邮件阈值。

在保守策略示例中，已确认的垃圾邮件和疑似垃圾邮件通过更改后的主题传送。用户可以删除疑似垃圾邮件和已确认的垃圾邮件。此方法比第一种方法更加保守。

有关邮件策略中积极策略和保守策略的深入讨论，请参阅[托管例外](#) , on page 274。

来自合法源的不需要的营销邮件

如果在反垃圾邮件设置下为某个邮件策略配置了营销邮件设置，则升级到适用于邮件的 AsyncOS 9.5 后，反垃圾邮件设置下的营销邮件设置将移至同一策略的灰色邮件设置下。请参阅[管理垃圾邮件和灰色邮件](#) , on page 385。

使用自定义信头将疑似垃圾邮件中的 URL 重定向到思科网络安全代理： 配置示例

可以重写疑似垃圾邮件中的 URL，以便在收件人点击邮件中的链接时，将通过思科网络安全代理服务（该服务会评估点击时的网站安全性，并阻止访问已知的恶意网站）路由请求。

准备工作

启用 URL 过滤功能及其前提条件。请参阅[设置 URL 过滤](#) , on page 453。

Procedure

步骤 1 将自定义信头应用到疑似垃圾邮件：

- a) 依次选择邮件策略 (**Mail Policies**) > 传入邮件策略 (**Incoming Mail Policies**)。
- b) 点击反垃圾邮件 (**Anti-Spam**) 列中与某个策略（如默认策略）对应的链接。
- c) 在疑似垃圾邮件设置部分中，启用了疑似垃圾邮件扫描。
- d) 点击高级 (**Advanced**) 以显示“添加自定义信头” (Add Custom Header) 选项。
- e) 添加自定义标题，如 url_redirect。
- f) 提交并确认更改。

步骤 2 创建内容过滤器以重定向具有自定义信头的邮件中的 URL：

- a) 依次选择邮件策略 (**Mail Policies**) > 传入内容过滤器 (**Incoming Content Filters**)。
- b) 点击添加过滤器 (**Add Filter**)。
- c) 将过滤器命名为 url_redirect。
- d) 点击添加条件 (**Add Condition**)。
- e) 点击其他信头 (**Other Header**)。
- f) 输入信头名称：url_redirect。
确保其与您创建的上述信头完全匹配。
- g) 选择存在信头 (**Header exists**)。
- h) 点击确定 (**OK**)。
- i) 点击添加操作 (**Add Action**)。
- j) 点击 URL 类别 (**URL Category**)。
- k) 选择可用类别 (**Available Categories**) 中的所有类别，并将它们添加到选定的类别 (**Selected Categories**)。
- l) 对于针对 URL 的操作，选择重定向到思科安全代理 (**Redirect to Cisco Security Proxy**)。
- m) 点击确定 (**OK**)。

步骤 3 将内容过滤器添加到邮件策略。

- a) 依次选择邮件策略 (**Mail Policies**) > 传入邮件策略 (**Incoming Mail Policies**)。
- b) 点击内容过滤器 (**Content Filters**) 列中与先前在此过程中选择的策略对应的链接。
 - a) 如果尚未选择，请选择启用内容过滤器 (**Enable Content Filters**)。
 - b) 选中此复选框可启用 url_filtering 内容过滤器。
 - c) 提交并确认更改。

What to do next

相关主题

- [重定向 URL, on page 432](#)
- [内容过滤器, on page 277](#)

在不同的邮件策略中启用不同的反垃圾邮件扫描引擎：配置示例

当使用“系统设置向导”（或 CLI 中的 `systemsetup` 命令）时，系统会提供选项用于启用思科智能多重扫描或思科反垃圾邮件引擎。在系统设置期间，不能同时启用两者，但是，在系统设置完成后，可以使用“安全服务” (Security Services) 菜单启用未选择的反垃圾邮件解决方案。

设置了系统后，可以通过邮件策略 (Mail Policies) > 传入邮件策略 (Incoming Mail Policies) 页面为传入邮件策略配置反垃圾邮件扫描解决方案。（通常，会为外发邮件策略禁用反垃圾邮件扫描。）甚至可以为某个策略禁用反垃圾邮件扫描。

在本例中，默认邮件策略和“合作伙伴” (Partners) 策略使用思科反垃圾邮件扫描引擎隔已确认垃圾邮件和疑似垃圾邮件。

Figure 23: 邮件策略 - 按收件人的反垃圾邮件引擎

Incoming Mail Policies

Find Policies

Email Address:

Recipient
 Sender

[Find Policies](#)

Policies

[Add Policy...](#)

Order	Policy Name	Anti-Spam	Anti-Virus	Content Filters	Virus Outbreak Filters	Delete
1	Partners	(use default)	(use default)	(use default)	(use default)	
	Default Policy	IronPort Anti-Spam Positive: Quarantine Suspected: Quarantine	Sophos Encrypted: Deliver Unscannable: Deliver Virus Positive: Drop	Disabled	Enabled	

Key: Default Custom Disabled

要将“合作伙伴” (Partners) 策略更改为使用思科智能多重扫描，并扫描不需要的营销邮件，请点击“反垃圾邮件” (Anti-Spam) 列中与“合作伙伴” (Partners) 行（“use default”）对应的条目。

为扫描引擎选择思科智能多重扫描，并选择“是” (Yes) 启用对不需要的营销邮件的检测。为不需要的营销邮件检测使用默认设置。

下图显示了在某个策略中启用的思科智能多重扫描和不需要的营销邮件检测。

Figure 24: 邮件策略 - 启用思科智能多重扫描

确认并提交更改后，邮件策略将如下所示：

Figure 25: 邮件策略 - 在策略中启用智能多重扫描

Incoming Mail Policies

Order	Policy Name	Anti-Spam	Anti-Virus	Content Filters	Virus Outbreak Filters	Delete
1	Partners	IronPort Intelligent Multi-Scan Positive: Deliver Suspected: Deliver Marketing Messages: Deliver	(use default)	(use default)	(use default)	
	Default Policy	IronPort Anti-Spam Positive: Deliver Suspected: Deliver Marketing Messages: Disabled	Not Available	Disabled	Not Available	

Key: Default Custom Disabled

避免垃圾邮件过滤器过滤邮件网关生成的邮件

由于邮件网关自动发送的邮件（例如邮件警报和计划报告）可能包含使其错误地被标识为垃圾邮件的 URL 或其他信息，因此应执行以下步骤来确保其顺利传送：

在绕过反垃圾邮件扫描的传入邮件策略中包含这些邮件的发件人。请参阅[为发件人和收件人组创建邮件策略](#), on page 270和[绕过反垃圾邮件系统操作](#), on page 216。

在反垃圾邮件扫描期间添加的信头

- 如果为邮件策略启用了任何一个反垃圾邮件扫描引擎，则通过该策略处理的每封邮件都会添加下列信头：

X-IronPort-Anti-Spam-Filtered: true

X-IronPort-Anti-Spam-Result

第二个信头包含允许思科支持识别用于扫描邮件的规则和引擎版本的信息。结果信息是已编码的专有信息，并且客户无法解码。

- 思科智能多重扫描还从第三方反垃圾邮件扫描引擎添加信头。
- 可以为指定的邮件策略定义要添加到所有邮件（已确认的垃圾邮件、疑似垃圾邮件或已识别为不需要的营销邮件）的其他自定义信头。请参阅[定义反垃圾邮件策略](#)，on page 402。

相关主题

- [使用自定义信头将疑似垃圾邮件中的 URL 重定向到思科网络安全代理：配置示例](#)，on page 406

向思科报告分类错误的邮件

似乎分类错误的邮件可以报告给思科进行分析。报告的邮件用于提高产品的准确性和有效性。

您可以报告属于以下类别的分类错误的邮件：

- 错过的垃圾邮件
- 标记为垃圾邮件但不是垃圾邮件的邮件
- 错过的营销邮件
- 标记为营销邮件但不是营销邮件的邮件
- 错过的网络钓鱼邮件

相关主题

- [如何向思科报告分类不正确的邮件](#)，on page 410
- [跟踪邮件提交的方法](#)，on page 415

如何向思科报告分类不正确的邮件

准备工作

在开始向思科报告分类错误的邮件之前，必须执行以下步骤。仅执行此步骤一次。

过程

步骤 1 通过以下任何方式之一均可在思科 Talos 邮件状态门户上注册为管理员：

注释 思科 Talos 邮件状态门户是一个基于 Web 的工具，它允许邮件管理员查看和跟踪门户上的邮件提交。

- 当您是组织中访问该门户的第一个管理员时，进行注册的步骤：

1. 使用思科凭证登录思科 Talos 邮件状态门户 (https://talosintelligence.com/email_status_portal)。
2. 点击**管理帐户 (Manage Account)**。
3. 点击**添加域 (Add Domain)**。
4. 在**域 (Domain)** 字段中输入组织的域名，以便向门户注册您的域。

注释 确保输入了有效的域名，例如，example.com 是以下电子邮件地址中的域名：user@example.com。如果组织中有多个域，请确保添加所有域。

5. 如果您是在步骤“d”中输入的域的所有者，请选中**我拥有此域 (I own this domain)** 复选框。

注释 如果未选中“我拥有此域” (I own this domain) 复选框，则您只会拥有域查看访问权限。有关详细信息，请参阅“思科 Talos 邮件状态门户帮助”页面，网址为：https://talosintelligence.com/tickets/email_submissions/help

6. 点击**提交 (Submit)**。

点击“提交” (Submit) 后，系统会自动将一封包含 6 位数字验证码的邮件发送到 postmaster@domain.com（其中 domain.com 是您在步骤“d”中输入的域），以便确认域的所有权。

如果您的组织未使用 postmaster@domain.com 或您的管理员无权访问 postmaster 邮箱，请创建一个邮件过滤器（在所有邮件网关上），从而将从 SubmissionPortal@cisco.com 发送到 postmaster@domain.com 的邮件重定向到其他邮件地址。以下为邮件过滤器示例：

```
redirect_postmaster: if (rcpt-to == "postmaster@domain.com") AND (mail-from ==  
"^SubmissionPortal@cisco.com$") { alt-rcpt-to ("admin@domain.com"); }
```

7. 在**域所有权验证代码 (Domain Ownership Verification Code)** 对话框中输入 6 位数字验证码，以便确认域的所有权。
8. 点击**提交验证代码 (Submit Verification Code)**。

点击“提交验证代码” (Submit Verification Code) 按钮后，您就会自动获得管理员访问权限。系统会自动生成一个注册 ID，在门户的“管理帐户”部分中可以查看该 ID。您可以将注册 ID 用于组织中的所有邮件网关。

注释 注册 ID 是标识从属于特定组织的思科邮件安全网关进行的提交的唯一标识符。

- 当您组织中的某个管理员已在该门户上注册时，进行注册的步骤：

1. 使用思科凭证登录思科 Talos 邮件状态门户 (https://talosintelligence.com/email_status_portal)。
2. 点击**管理帐户 (Manage Account)**。
3. 点击**添加域 (Add Domain)**。
4. 在**域 (Domain)** 字段中输入组织的域名，以便向门户注册您的域。

注释 确保输入了有效的域名，例如，`example.com` 是以下电子邮件地址中的域名：
`user@example.com`。如果组织中有多个域，请确保添加所有域。

5. 点击提交 (Submit)。

点击“提交” (Submit) 后，将向已在门户上注册的管理员发送邮件通知。该管理员必须登录到门户，然后点击“管理帐户” (Manage Accounts) 的“权限请求” (Permission Requests) 部分中的批准 (Approve)，以批准您的注册请求。

在注册请求获批之后，系统会自动生成一个注册 ID，在门户的“管理帐户”部分中可以查看该 ID。您可以将注册 ID 用于组织中的所有邮件网关。

注释 注册 ID 是标识从属于特定组织的思科邮件安全网关进行的提交的唯一标识符。

步骤 2 为组织中的所有邮件网关添加从思科 Talos 邮件状态门户生成的注册 ID。

1. 使用 Web 界面登录到您的邮件网关。
2. 转到系统管理 (System Administration) > 思科 Talos 邮件状态门户注册 (Cisco Talos Email Status Portal Registration)。
3. 如果您的邮件网关是集群的一部分，请将该模式设置为集群级别。
4. 点击设置注册 ID。
5. 在注册 ID (Registration ID) 字段中输入从思科 Talos 邮件状态门户获取的注册 ID。
6. 提交并确认更改。
7. 如果您的邮件网关不是集群的一部分，则必须对组织中的所有邮件网关重复第 1 步到第 6 步。

也可以使用 CLI 中的 `portalregistrationconfig` 命令来设置注册 ID。

如何向思科报告分类不正确的邮件

有关详情，请参阅：

- 如何在<https://www.cisco.com/c/en/us/support/docs/security/email-security-appliance/214133-how-to-submit-email-messages-to-cisco.html#anc5>中将邮件提交至思科文档。
- “思科 Talos 邮件状态门户帮助”页面位于 https://talosintelligence.com/tickets/email_submissions/help。

Procedure

步骤 1 执行 [如何向思科报告分类不正确的邮件, on page 410](#) 的准备工作部分提到的步骤。

步骤 2 使用以下方法之一向思科报告分类不正确的邮件：

- 使用思科邮件安全插件, on page 413
- 将分类错误的邮件作为附件进行转发, on page 413

向思科报告分类错误的邮件后, 您将根据在门户的“管理账户”(Manage Account) 部分的“邮件通知和报告”(Email Notification and Reports) 按钮下选择的选项收到邮件通知。

Note 默认情况下, “邮件通知和报告”(Email Notification and Reports) 按钮下的“我的提交通知”(My Submission Notifications) 和“我的提交报告”(My Submission Reports) 选项设置为关闭。有关详细信息, 请参阅“思科 Talos 邮件状态门户帮助”页面, 网址为:
https://talosintelligence.com/tickets/email_submissions/help

What to do next

[跟踪邮件提交的方法, on page 415](#)

使用思科邮件安全插件

思科邮件安全插件是一种工具, 允许用户(邮件管理员和最终用户)使用 Microsoft Outlook 向思科报告分类错误的邮件。当您将此插件部署为 Microsoft Outlook 的一部分时, 将向 Microsoft Outlook 的 Web 界面添加一个报告菜单。您可以使用该插件菜单报告分类错误的邮件。

更多信息

- 您可以从以下页面下载思科邮件安全插件: <https://software.cisco.com/portal/pub/download/portal/select.html?&mdfid=284900944&flowid=41782&softwareid=283090986>。
- 有关详细信息, 请参阅《思科邮件安全插件管理员指南》<http://www.cisco.com/c/en/us/support/security/email-encryption/products-user-guide-list.html>。

将分类错误的邮件作为附件进行转发

根据邮件的类别, 可以将每个分类不正确的邮件作为 RFC 822 附件转发到下表中的地址:

邮件提交	定义	提交方法	用户提交注意事项
垃圾邮件/网络钓鱼	未经请求和不需要。垃圾邮件/网络钓鱼从来都是不合法的，也可能是恶意的（网络钓鱼、病毒、恶意软件、诈骗等）	spam@access.ironport.com phish@access.ironport.com virus@access.ironport.com Outlook 插件“垃圾邮件” (Spam)、“网络钓鱼” (Phish) 或“病毒” (Virus) 按钮	已传送到用户的收件箱，但用户将邮件视为垃圾邮件或网络钓鱼。 被检测为垃圾邮件，但用户认为邮件是合法的。
Legitimate	合法（正常）邮件，而非垃圾邮件。也称为“Ham”。	ham@access.ironport.com Outlook 插件“非垃圾邮件” (Not Spam) 按钮	未被检测为营销/灰色邮件的营销/灰色邮件。
市场营销/灰色邮件	营销是属于商业批量邮件的合法（非垃圾邮件）邮件。通常基于订用，有时是不需要的。 用户可能会有意或无意地向发件人请求邮件。例如，在会议上刷徽章或进行在线购买等。基于合法订用的营销邮件将具有有效的取消订用机制。 灰色邮件是一个更广泛的类别，包括营销以及其他合法的批量邮件。	ads@access.ironport.com Outlook 插件“营销” (Marketing) 按钮	被检测为垃圾邮件，但用户认为邮件是合法的
非营销/灰色邮件	非批量且不基于订用的合法邮件（非垃圾邮件）。通常是个人对个人和/或事务性邮件。	not_ads@access.ironport.com	检测为营销/灰色邮件，但用户认为该邮件是事务性邮件，或者不是营销/灰色邮件。

如果使用下列邮件程序之一转发邮件，可以获得最佳效果：

- Apple 邮件
- Microsoft Outlook for Mac
- Microsoft Outlook Web App

- Mozilla Thunderbird

注意 如果您使用的是适用于 Microsoft Windows 的 Microsoft Outlook 2010、2013 或 2016，则必须使用思科邮件安全插件或 Microsoft Outlook Web App 来报告分类不正确的邮件。这是因为 Outlook for Windows 可能无法转发所需的信头保持不变的邮件。此外，仅当您可以将原始邮件作为附件转发时，才使用移动平台。

跟踪邮件提交的方法

收到含提交详细信息的邮件通知后，可以在思科 Talos 邮件状态门户网站上查看和跟踪邮件提交。

过程

- 步骤 1** 使用思科凭证登录思科 Talos 邮件状态门户 (https://talosintelligence.com/email_status_portal)。
- 步骤 2** 点击思科 Talos 邮件状态门户上的**提交 (Submissions)**。
- 步骤 3** 点击**过滤器选项 (Filter Options)** 并选择适当的过滤器选项。
- 步骤 4** (可选) 点击日历按钮以选择特定日期。

下一步做什么

有关详细信息，请参阅思科 Talos 邮件状态门户帮助页面，网址为 https://talosintelligence.com/tickets/email_submissions/help。

通过传入中继确定部署中的发件人 IP 地址

如果一个或多个邮件交换/传输代理 (MX 或 MTA)、过滤服务器等位于网络边缘，且在邮件网关与发送传入邮件的外部计算机之间，则邮件网关无法确定发送计算机的 IP 地址。相反，邮件看似来自本地 MX/MTA。但是，IronPort 反垃圾邮件和思科智能多扫描 (使用 IP 信誉服务) 取决于外部发件人的准确 IP 地址。

解决方案是将邮件网关配置为使用传入中继。指定连接到邮件网关的所有内部 MX/MTA 的名称和 IP 地址，以及用于存储来源 IP 地址的信头。

相关主题

- 具有传入中继的环境示例, on page 416
- 配置邮件网关以使用传入中继, on page 417
- 传入中继如何影响功能, on page 422
- 配置日志以指定要使用的信头, on page 424

具有传入中继的环境示例

下图显示了一个非常基本的传入中继示例。从 IP 地址 7.8.9.1 发来的邮件看似是从 IP 地址 10.2.3.4 发来，因为本地 MX/MTA 正在向邮件网关中继邮件。

Figure 26: 通过 MX/MTA 中继的邮件 - 简单

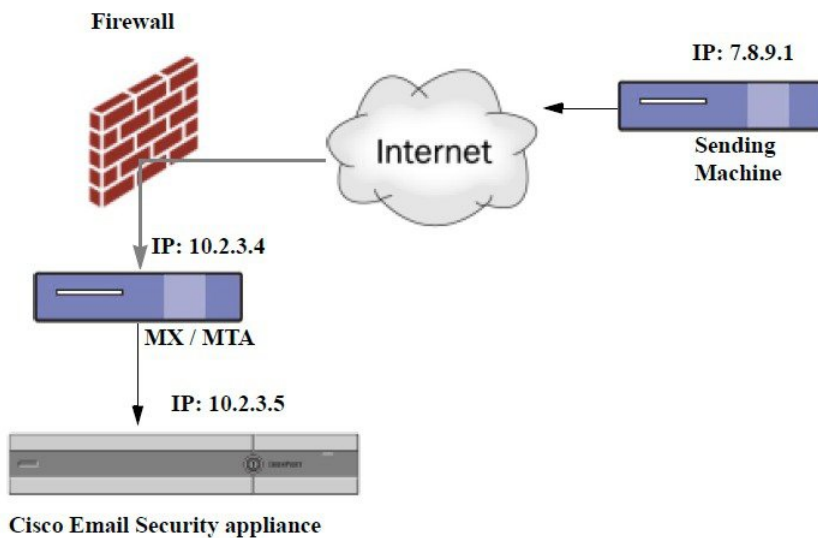

下图显示了另外两个稍微复杂一些的示例，展示了如何在网络内中继邮件以及邮件在传递到邮件网关之前如何通过网络内的多台服务器处理邮件。在示例 A 中，来自 7.8.9.1 的邮件穿过防火墙并在传送到邮件网关之前通过 MX 和 MTA 来处理。在示例 B 中，来自 7.8.9.1 的邮件发送到负载均衡器或其他类型的流量整形设备，然后在传送到邮件网关之前发送到任意一个 MX。

Figure 27: 通过 MX/MTA 中继的邮件 - 高级

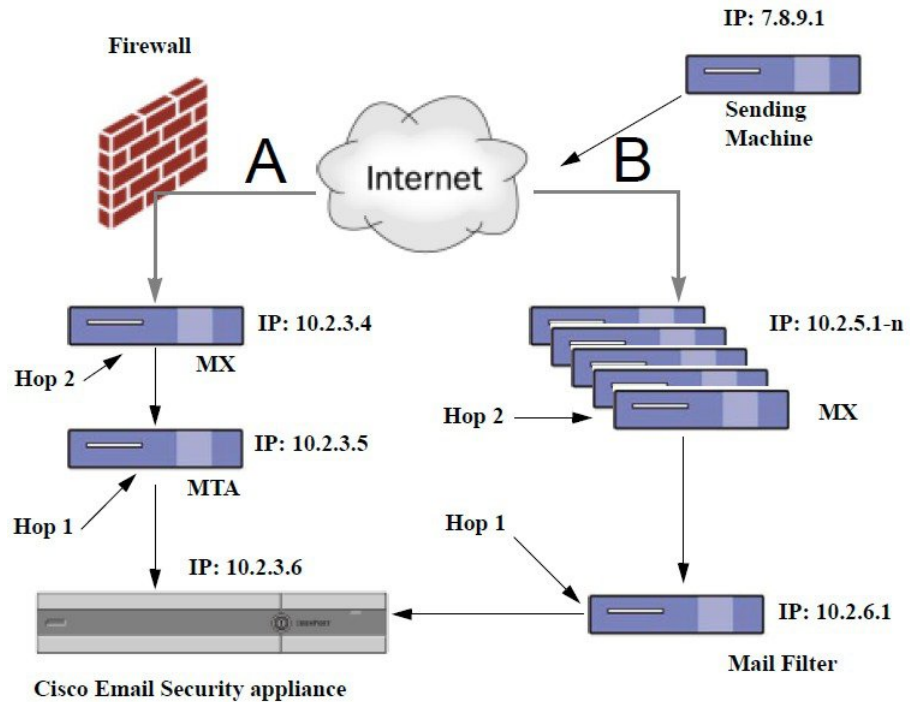

配置邮件网关以使用传入中继

相关主题

- 启用传入中继功能, on page 417
- 添加传入中继, on page 418
- 中继邮件的邮件信头, on page 419

启用传入中继功能

Note 仅当本地 MX/MTA 将邮件中继到邮件网关时，才能启用传入中继功能。

Procedure

步骤 1 依次选择网络 (Network) > 传入中继 (Incoming Relays)。

步骤 2 点击启用 (Enable)。

步骤 3 确认您的更改。

添加传入中继

添加传入中继以识别：

- 网络中将传入邮件中继到邮件网关的每台计算机，以及
- 将标记原始外部发件人的 IP 地址的信头。

准备工作

有关完成这些前提条件所需的信息，请参阅[中继邮件的邮件信头](#)，on page 419。

- 确定是否使用自定义或接收的信头来识别原始外部发件人的 IP 地址。
- 如果将使用自定义信头：
 - 确定将标记中继的邮件的原始 IP 地址的确切信头。
 - 对于连接到原始外部发件人的每个 MX、MTA 或其他计算机，设置该计算机，以便将信头名称和原始外部发件人的 IP 地址添加到传入邮件。

Procedure

步骤 1 依次选择网络 (Network) > 传入中继 (Incoming Relays)。

步骤 2 点击添加中继 (Add Relay)。

步骤 3 输入中继的名称。

步骤 4 输入连接到邮件网关的 MTA、MX 或其他计算机的 IP 地址，以中继传入邮件。

可以使用 IPv4 或 IPv6 地址、标准 CIDR 格式或者一个 IP 地址范围。例如，如果网络边缘有多个 MTA 在接收邮件，您可能需要输入一个 IP 地址范围以包括您的所有 MTA，例如 10.2.3.1/8 或 10.2.3.1-10。

对于 IPv6 地址，AsyncOS 支持以下格式：

- 2620:101:2004:4202::0-2620:101:2004:4202::ff
- 2620:101:2004:4202::
- 2620:101:2004:4202::23
- 2620:101:2004:4202::/64

步骤 5 指定将识别原始外部发件人的 IP 地址的信头。

在输入信头时，不需要输入拖尾冒号。

a) 选择信头类型：

选择自定义信头（推荐）或已接收的信头。

b) 对于自定义信头：

输入配置中继计算机以添加到中继邮件的信头名称。

例如：

SenderIP

或

X-CustomHeader

c) 对于已接收的信头:

输入将在其后显示 IP 地址的字符或字符串。为“跳数”输入一个数字以检查 IP 地址。

步骤 6 提交并确认更改。

What to do next

请考虑执行以下操作:

- 将中继计算机添加到具有对 DHAP 允许无限邮件的邮件流量策略的发件人组。有关说明, 请参阅[传入中继和目录搜集攻击防御](#), on page 423。
- 为便于跟踪和故障排除, 请配置邮件网关日志以显示要使用的信头。请参阅[配置日志以指定要使用的信头](#), on page 424。

相关主题

- [如何配置邮件网关以扫描垃圾邮件](#), on page 386

中继邮件的邮件信头

将邮件网关配置为使用以下类型的信头之一来识别中继邮件的原始发件人:

- [自定义信头](#), on page 419
- [已接收信头](#), on page 420

自定义信头

建议的识别原始发件人的方法是使用自定义信头。连接到原始发件人的计算机需要添加此自定义信头。信头的值应是外部发送计算机的 IP 地址。例如:

SenderIP: 7.8.9.1

X-CustomHeader: 7.8.9.1

如果本地 MX/MTA 可以从可变跳数接收邮件, 则插入自定义信头是启用传入中继功能的唯一方式。例如, 在下图中, 路径 C 和 D 都会指向 IP 地址 10.2.3.5; 但是, 路径 C 有两跳, 而路径 D 有一跳。由于在此情况下, 跳数可能会不同, 因此必须使用自定义信头来正确配置传入中继。

Figure 28: MX/MTA 中继的邮件 - 可变跳数

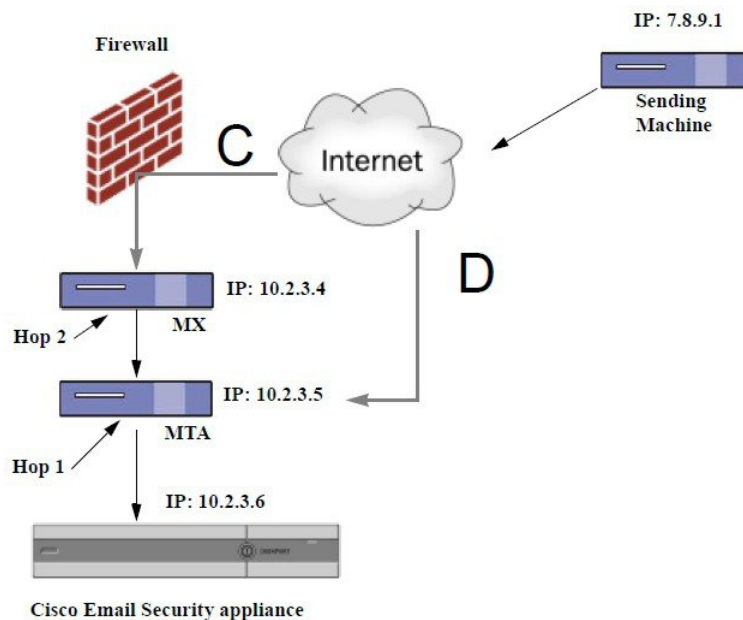

相关主题

- [添加传入中继](#), on page 418

已接收信头

如果将 MX/MTA 配置为包含发送 IP 地址的自定义信头这一方案行不通，则可以配置传入中继功能以尝试通过检查邮件中的“接收时间：” (Received:) 信头来确定发送 IP 地址。仅当 IP 地址对应的网络“跳”数始终恒定时，使用“接收时间：” (Received:) 信头才起作用。换句话说，在第一跳中的计算机（图 - 通过 MX/MTA 中继的邮件 - 高级中的 10.2.3.5）距离网络边缘应始终具有相同的跳数。如果传入邮件采用不同的路径（导致跳数不同，如图 - 通过 MX/MTA 中继的邮件 - 可变跳数中所述）到达连接到邮件网关的计算机，则必须使用自定义信头（请参阅[自定义信头](#), on page 419）。

指定解析字符或字符串以及要回去查看的网络跳数（或“接收时间：” (Received:) 信头）。一跳基本上是指从一台计算机传送到另一台计算机（由邮件网关接收不计为一跳。有关更多信息，请参阅[配置日志以指定要使用的信头](#), on page 424）。AsyncOS 会在与指定的跳数对应的“接收时间：” (Received:) 信头中首次出现解析字符或字符串之后的第一个 IP 地址。例如，如果指定两跳，则会解析从邮件网关向后数第二个“接收时间：” (Received:) 信头。如果没有找到解析字符和有效的 IP 地址，邮件网关会使用连接计算机的实际 IP 地址。

对于以下邮件信头示例，如果指定左方括号 ([]) 和两跳，则外部计算机的 IP 地址为 7.8.9.1。但是，如果指定一个右圆括号 (]) 作为解析字符，就找不到有效的 IP 地址。在这种情况下，传入中继功能将禁用，并且会使用连接计算机的 IP 地址 (10.2.3.5)。

在图 - 通过 MX/MTA 中继的邮件 - 高级的示例中，传入中继为：

- 路径 A - 10.2.3.5（使用已接收信头时为 2 跳）
- 路径 B - 10.2.6.1（使用已接收信头时为 2 跳）

下表显示了邮件传送到邮件网关期间经历多个跃点时的邮件信头示例，如图 - 通过 *MX/MTA* 中继邮件 - 高级中所示。本例展示了外来信头（被邮件网关忽略），它们在邮件到达收件人的收件箱后出现。要指定的跳数是 2。

Table 39: 一系列“接收时间:” (*Received:*) 信头 (路径 A 示例 1)

1	<pre>Microsoft Mail Internet Headers Version 2.0 Received: from smemail.rand.org ([10.2.2.7]) by smmail5.customerdoamin.org with Microsoft SMTPSVC(5.0.2195.6713); Received: from ironport.customerdomain.org ([10.2.3.6]) by smemail.customerdoamin.org with Microsoft SMTPSVC(5.0.2195.6713);</pre>
2	<pre>Received: from mta.customerdomain.org ([10.2.3.5]) by ironport.customerdomain.org with ESMTTP; 21 Sep 2005 13:46:07 -0700</pre>
3	<pre>Received: from mx.customerdomain.org (mx.customerdomain.org) [10.2.3.4]) by mta.customerdomain.org (8.12.11/8.12.11) with ESMTTP id j8LKkWu1008155 for <joefoo@customerdomain.org></pre>
4	<pre>Received: from sending-machine.spamham.com (sending-machine.spamham.com [7.8.9.1]) by mx.customerdomain.org (Postfix) with ESMTTP id 4F3DA15AC22 for <joefoo@customerdomain.org></pre>
5	<pre>Received: from linux1.thespammer.com (HELO linux1.thespammer.com) ([10.1.1.89]) by sending-machine.spamham.com with ESMTTP; Received: from exchange1.thespammer.com ([10.1.1.111]) by linux1.thespammer.com with Microsoft SMTPSVC(6.0.3790.1830); Subject: Would like a bigger paycheck? Date: Wed, 21 Sep 2005 13:46:07 -0700 From: "A. Sender" <asend@otherdomain.com> To: <joefoo@customerdomain.org></pre>

有关上表的说明:

- 邮件网关会忽略这些信头。
- 邮件网关收到邮件（不计为一跳）。
- 第一跳（和传入中继）。
- 第二跳。这是发送邮件的 MTA。IP 地址为 7.8.9.1。
- 邮件网关会忽略这些 Microsoft Exchange 信头。

下表显示了同一邮件的信头，没有外来信头

Table 40: 一系列“接收时间:” (Received:) 信头 (路径 A 示例 2)

1	Received: from mta.customerdomain.org ([10.2.3.5]) by ironport.customerdomain.org with ESMTTP; 21 Sep 2005 13:46:07 -0700
2	Received: from mx.customerdomain.org (mx.customerdomain.org) [10.2.3.4] by mta.customerdomain.org (8.12.11/8.12.11) with ESMTTP id j8LkKwU1008155 for <joefoo@customerdomain.org>;
3	Received: from sending-machine.spamham.com (sending-machine.spamham.com [7.8.9.1]) by mx.customerdomain.org (Postfix) with ESMTTP id 4F3DA15AC22 for <joefoo@customerdomain.org>;

下图根据 GUI 中“添加中继” (Add Relay) 页面的配置显示了路径 A 的传入中继 (上):

Figure 29: 配置的具有已接收信头的传入中继**Add Relay**
相关主题

- [添加传入中继](#), on page 418

传入中继如何影响功能

- [传入中继和过滤器](#), on page 422
- [传入中继、HAT、IP 信誉得分和发件人组](#), on page 423
- [传入中继和目录搜集攻击防御](#), on page 423
- [传入中继和跟踪](#), on page 423
- [传入中继和邮件安全监控 \(报告\)](#), on page 423
- [传入中继和邮件跟踪](#), on page 423
- [传入中继和日志记录](#), on page 423

传入中继和过滤器

传入中继功能通过正确的 IP 信誉得分提供各种 IP 信誉服务相关的过滤器规则 (reputation, no-reputation)。

传入中继、HAT、IP 信誉得分和发件人组

HAT 策略组当前不使用传入中继中的信息。但是，由于传入中继功能会提供信誉得分，因此可以通过邮件过滤器和 \$reputation 变量模拟 HAT 策略组功能。

传入中继和目录搜集攻击防御

如果某台远程主机尝试通过向作为您网络中的传入中继的 MX 或 MTA 发送邮件来发起目录搜集攻击，则该中继分配给邮件流策略启用了目录搜集攻击防御 (DHAP) 的发件人组时，邮件网关会断开与传入中继的连接。这可防止来自中继的所有邮件（包括合法邮件）进入邮件网关。邮件网关没有机会将远程主机识别为攻击者，作为传入中继的 MX 或 MTA 将继续接收来自攻击主机的邮件。要解决此问题并继续接收来自传入中继的邮件，请通过对 DHAP 邮件没有限制的邮件流策略将该中继添加到发件人组。

传入中继和跟踪

跟踪会在跟踪结果中显示传入中继的 IP 信誉得分而不是源 IP 地址的信誉得分。

传入中继和邮件安全监控（报告）

当使用传入中继时：

- 邮件安全监控报告包含有关外部 IP 和 MX/MTA 的数据。例如，如果外部计算机（IP 为 7.8.9.1）通过内部 MX/MTA（IP 为 10.2.3.4）发送 5 封邮件，则邮件流量摘要将显示来自 IP 7.8.9.1 的 5 封邮件，以及来自内部中继 MX/MTA（IP 为 10.2.3.5）的另外 5 封邮件。
- IP 信誉得分不会在邮件安全监控报告中正确报告。此外，可能无法正确解析发件人组。

传入中继和邮件跟踪

当使用传入中继时，“邮件跟踪详细信息” (Message Tracking Details) 页面会针对邮件显示中继的 IP 地址和中继的 IP 信誉得分，而不是原始外部发件人的 IP 地址和信誉得分。

传入中继和日志记录

在以下日志示例中，发件人的 IP 信誉得分最初在第 1 行报告。稍后，在处理传入中继后，正确的 IP 信誉得分在第 5 行中报告。

1	Fri Apr 28 17:07:29 2006 Info: ICID 210158 ACCEPT SG UNKNOWNLIST match nx.domain IPR rfc1918
2	Fri Apr 28 17:07:29 2006 Info: Start MID 201434 ICID 210158
3	Fri Apr 28 17:07:29 2006 Info: MID 201434 ICID 210158 From: <joe@sender.com>
4	Fri Apr 28 17:07:29 2006 Info: MID 201434 ICID 210158 RID 0 To: <mary@example.com>
5	Fri Apr 28 17:07:29 2006 Info: MID 201434 IncomingRelay(senderdotcom): Header Received found, IP 192.192.108.1 being used, IPR 6.8

6	Fri Apr 28 17:07:29 2006 Info: MID 201434 Message-ID '<7.0.1.0.2.20060428170643.0451be40@sender.com>'
7	Fri Apr 28 17:07:29 2006 Info: MID 201434 Subject 'That report...'
8	Fri Apr 28 17:07:29 2006 Info: MID 201434 ready 2367 bytes from <joe@sender.com>
9	Fri Apr 28 17:07:29 2006 Info: MID 201434 matched all recipients for per-recipient policy DEFAULT in the inbound table
10	Fri Apr 28 17:07:34 2006 Info: ICID 210158 close
11	Fri Apr 28 17:07:35 2006 Info: MID 201434 using engine: CASE spam negative
12	Fri Apr 28 17:07:35 2006 Info: MID 201434 antivirus negative
13	Fri Apr 28 17:07:35 2006 Info: MID 201434 queued for delivery

传入中继和邮件日志

以下示例显示了包含传入中继信息的典型日志条目：

```
Wed Aug 17 11:20:41 2005 Info: MID 58298 IncomingRelay(myrelay): Header Received found, IP 192.168.230.120 being used
```

配置日志以指定要使用的信头

邮件网关只检查在收到邮件时存在的信头。因此，在本地添加的其他信头（例如 Microsoft Exchange 信头等）或邮件网关接收邮件时添加的信头不会进行处理。一种有助于确定使用什么信头的方法是配置 AsyncOS 日志记录以包括所使用的信头。

要配置信头的日志记录设置，请参阅[配置日志记录的全局设置, on page 1232](#)。

监控规则更新

接受许可协议后，可以查看最近的思科反垃圾邮件和思科智能多重扫描规则更新。

Procedure

步骤 1 依次选择安全服务 (Security Services) > IronPort 反垃圾邮件 (IronPort Anti-Spam)。

或

步骤 2 选择安全服务 (Security Services) > IMS 和灰色邮件 (IMS and Graymail)。

步骤 3 查看规则更新 (Rule Updates) 部分和：

要想	更多信息
查看每个组件的最近更新	如果尚未进行更新或者还未配置服务器，则会显示“从未更新”(Never Updated)。
查看更新是否可用	-
如果更新可用，则更新规则	点击 立即更新 (Update Now) 。

What to do next

相关主题

- [服务更新](#) , on page 1048
- [通过代理服务器进行更新](#) , on page 1052
- [配置服务器设置以下载升级和更新](#) , on page 1052

测试反垃圾邮件

要想	相应操作	更多信息
测试配置。	使用 <code>x-advertisement: spam</code> 信头测试配置。 为了便于测试，思科反垃圾邮件将 X 信头格式为 <code>X-Advertisement: spam</code> 的任何邮件视为垃圾邮件。	通过该信头发送的测试邮件将由思科反垃圾邮件进行标记，并且您可以确认是否执行了为该邮件策略（ 定义反垃圾邮件策略 , on page 402）配置的操作。 将此信头与以下其中一项配合使用： <ul style="list-style-type: none"> • 使用 SMTP 命令发送具有此信头的测试邮件。请参阅 向邮件网关发送邮件以测试思科反垃圾邮件 , on page 426。 • 使用 trace 命令并包含此信头。请参阅 使用测试邮件调试邮件流：追踪 , on page 1271。
评估反垃圾邮件引擎效力。	使用直接来自互联网的实时邮件流评估产品。	有关应避免的无效评估方法的列表，请参阅 不是测试反垃圾邮件效力的方式 , on page 427。

相关主题

- [向邮件网关发送邮件以测试思科反垃圾邮件](#) , on page 426
- [不是测试反垃圾邮件效力的方式](#) , on page 427

向邮件网关发送邮件以测试思科反垃圾邮件

准备工作

查看[测试反垃圾邮件配置：使用 SMTP 的示例, on page 426](#)中的示例。

Procedure

步骤 1 为某个邮件策略启用思科反垃圾邮件。

步骤 2 将包含下列信头的测试邮件发送给该邮件策略中的用户：X-Advertisement: spam

将 SMTP 命令与 Telnet 配合使用，将此邮件发送到您有权访问的地址。

步骤 3 检查测试账户的邮箱并确认是否根据为该邮件策略配置的操作正确传送了测试邮件。

例如：

- 主题行是否已修改？
- 是否添加了其他自定义信头？
- 邮件是否已传送到备用地址？
- 邮件是否已被丢弃？

相关主题

- [测试反垃圾邮件配置：使用 SMTP 的示例, on page 426](#)
-

测试反垃圾邮件配置：使用 SMTP 的示例

在本例中，邮件策略必须配置为接收发往测试地址的邮件，并且 HAT 必须接受测试连接。

```
# telnet IP_address_of_IronPort_Appliance_with_IronPort_Anti-Spam port

220 hostname ESMTP

helo example.com

250 hostname

mail from: <test@example.com>

250 sender <test@example.com> ok

rcpt to: <test@address>

250 recipient <test@address>
ok

data

354 go ahead
```

```
Subject: Spam Message Test

X-Advertisement: spam

spam test

.

250 Message MID accepted

221 hostname

quit
```

不是测试反垃圾邮件效力的方式

由于 IronPort 反垃圾邮件和思科智能多重扫描规则会快速添加以防止活动的垃圾邮件攻击，并且攻击一旦过去便快速到期，因此不能使用下列任一方法测试效力：

- 使用重发或转发邮件或剪切并粘贴的垃圾邮件进行评估。
缺少适当信头、连接 IP、签名等内容的邮件会产生不正确的得分。
- 仅测试“不容易识别的垃圾邮件”。
使用 IP 信誉服务、阻止列表、邮件过滤器等功能删除“容易识别的垃圾邮件”会降低总体捕获率百分比。
- 重新发送另一个反垃圾邮件供应商捕获的垃圾邮件。
- 测试较早的邮件。
扫描引擎会根据当前威胁快速添加和删除规则。使用旧邮件进行测试将产生不准确的测试结果。

不是测试反垃圾邮件效力的方式

第 20 章

爆发过滤器

本章包含以下部分：

- [病毒爆发过滤器概述, on page 429](#)
- [病毒爆发过滤器工作原理, on page 429](#)
- [病毒爆发过滤器功能的工作原理, on page 436](#)
- [管理病毒爆发过滤器, on page 438](#)
- [监控病毒爆发过滤器, on page 448](#)
- [病毒爆发过滤器功能故障排除, on page 449](#)

病毒爆发过滤器概述

病毒爆发过滤器既能保护您的网络免受大规模病毒爆发，又能在出现小规模非病毒攻击时防御它们，例如网络钓鱼、诈骗和恶意软件传播。大多数防恶意软件安全软件在收集数据及发布软件更新之前无法检测新爆发，而思科与之不同，我们可在爆发传播时收集相关数据并实时向您的邮件网关发送更新信息，从而阻止这些邮件到达用户。

思科使用全局流量模式开发规则，由此确定传入邮件安全还是爆发的一部分。可能属于爆发的邮件将被隔离，直到根据思科更新的爆发信息或 Sophos 和 McAfee 发布的新防病毒定义，确定它们安全为止。

小规模、非病毒攻击的邮件采用外观合法的设计、收件人的信息和指向网络钓鱼及恶意软件网站的自定义 URL，这些自定义 URL 仅短期有效，且网络安全服务无法识别。病毒爆发过滤器可分析邮件内容，并搜索 URL 链接以检测此类非病毒攻击。病毒爆发过滤器可以重写 URL，通过网络安全代理将流量重定向到可能有害的网站，由此警告用户其尝试访问的网站可能是恶意的，或者完全阻止该网站。

病毒爆发过滤器工作原理

相关主题

- [延迟、重定向和修改邮件, on page 430](#)
- [威胁类别, on page 430](#)

- [思科安全智能运营中心, on page 431](#)
- [上下文自适应扫描引擎, on page 432](#)
- [延迟邮件, on page 432](#)
- [重定向 URL, on page 432](#)
- [修改邮件, on page 433](#)
- [规则的类型：自适应和病毒爆发, on page 433](#)
- [病毒爆发, on page 434](#)
- [威胁级别, on page 435](#)

延迟、重定向和修改邮件

病毒爆发过滤器功能使用三种方法保护您的用户免受爆发：

- **延迟。**病毒爆发过滤器隔离可能属于病毒爆发或非病毒攻击的邮件。隔离后，邮件网关将会收到更新的爆发信息并重新扫描邮件以确认它是否属于攻击。

Note 如果爆发过滤器将具有垃圾邮件特征的邮件识别为具有爆发特征，则该邮件不会被发送到病毒爆发隔离区。

- **重定向。**病毒爆发过滤器重写非病毒攻击邮件中的 URL，以便在收件人尝试访问任何链接的网站时，通过思科网络安全代理重定向他们。如果网站仍在运行，代理将显示启动画面，警告用户该网站可能包含恶意软件；如果网站已经下线，将显示错误消息。有关重定向 URL 的详细信息，请参阅[重定向 URL, on page 432](#)。
- **修改。**除了重写非病毒威胁邮件中的 URL 之外，病毒爆发过滤器还可以修改邮件主题和在邮件正文上方添加免责声明，以警告用户注意邮件内容。有关详细信息，请参阅[修改邮件, on page 433](#)。

威胁类别

爆发过滤器功能可防御两类基于邮件的爆发：病毒爆发，即邮件附件中包含前所未见的病毒；以及非病毒威胁，其中包括网络钓鱼尝试、诈骗和恶意软件传播，通过链接传播到外部网站。

默认情况下，病毒爆发过滤器在爆发期间会扫描传入和代发邮件中的潜在病毒。如果在邮件网关上已启用反垃圾邮件扫描，则除了病毒爆发之外，还可对非病毒威胁启用扫描。

Note 要让病毒爆发过滤器扫描非病毒威胁，邮件网关需要一个功能密钥以用于反垃圾邮件或智能多次扫描。

相关主题

- [病毒爆发, on page 431](#)

- [网络钓鱼、恶意软件传播和其他非病毒威胁, on page 431](#)

病毒爆发

在对抗病毒爆发时，病毒爆发过滤器功能可为您提供领先优势。如果邮件附件包含前所未见的病毒，或现有病毒的变体通过专用网络和互联网快速传播，则会发生爆发。由于这些新病毒或变体进入互联网，所以从病毒发布到防病毒供应商发布更新的病毒定义，这段时间窗口最为关键。预先通知 - 即使只有几个小时，对于遏制恶意软件或病毒的传播也至关重要。在该漏洞时段，新发现的病毒可能全局传播，导致邮件基础设施中断服务。

网络钓鱼、恶意软件传播和其他非病毒威胁

包含非病毒威胁的邮件，其设计看起来与合法来源的邮件很像，而且通常是发送给少量收件人。为了看起来可靠，这些邮件可能具有以下一个或多个特征：

- 收件人的联系信息。
- 旨在模仿合法来源（例如社交网络和在线零售商）邮件的 HTML 内容。
- URL 指向使用新 IP 地址且仅短期上线的网站，也就是说，邮件和网络安全服务没有关于该网站的充足信息来确定其是否属于恶意网站。
- URL 指向 URL 缩短服务。

所有这些特性，使得这些邮件更加难以被作为垃圾邮件检测到。病毒爆发过滤器功能提供对这些非病毒威胁的多层防御，以防用户下载恶意软件或向可疑新网站提供个人信息。

如果 CASE 发现邮件中存在 URL，则将该邮件与现有爆发规则比较，以确定该邮件是否属于小规模非病毒爆发，然后分配威胁级别。根据威胁级别，邮件网关将延迟传送给收件人，直到收集到更多威胁数据；如果收件人尝试访问网站，设备将重写邮件中的 URL，以便将收件人重定向到思科网络安全代理。代理将显示启动页面，警告用户该网站可能包含恶意软件。

思科安全智能运营中心

思科安全智能运营中心 (SIO) 是一种安全生态系统，它将全球威胁信息、基于信誉的服务和复杂分析连接到邮件网关，从而提供更强大的保护，并缩短响应时间。

SIO 由三个组件组成：

- SenderBase、世界上最大的威胁监控网络和漏洞数据库。
- 威胁操作中心 (TOC)。一支安全分析师和自动化系统全球团队，提取由 SenderBase 收集的切实可行的情报。
- 动态更新。发生爆发时，自动将实时更新传送到邮件网关。

SIO 会比较全球 SenderBase 网络提供的实时数据与常规流量模式，以识别被证实为爆发征兆的异常。TOC 将审查数据并发布潜在爆发的威胁级别可能的爆发。邮件网关下载更新的威胁级别和爆发规则，并使用它们来扫描传入和外发邮件，以及爆发隔离区中已有的邮件。

有关当前病毒爆发的信息，请参阅以下 SenderBase 网站：

<http://www.senderbase.org/>

SIO 网站提供当前的非病毒威胁列表，包括垃圾邮件、网络钓鱼和恶意软件传播尝试：

<http://tools.cisco.com/security/center/home.x>

上下文自适应扫描引擎

病毒爆发过滤器由思科独特的情景自适应扫描引擎(CASE)提供支持。CASE 根据对邮件威胁的实时分析，定期利用自动调整的 100,000 多个自适应邮件属性。

对于病毒爆发，CASE 可分析邮件内容、上下文和结构，以便准确确定可能的自适应规则触发器。CASE 可以结合自适应规则与 SIO 发布的实时爆发规则，共同评估每封邮件并分配唯一的威胁级别。

要检测非病毒威胁，CASE 可扫描邮件中的 URL，如果发现一个或多个 URL，可使用 SIO 的爆发规则评估邮件的威胁级别。

根据邮件的威胁级别，CASE 将给出隔离邮件的时间建议，以防爆发。此外，CASE 还可决定重新扫描间隔，这样即可根据来自 SIO 的更新爆发规则重新评估邮件。威胁级别越高，越经常重新扫描隔离的邮件。

从隔离区放行邮件后，CASE 也会对它们重新扫描。如果 CASE 在重新扫描后确定某封邮件是垃圾邮件或包含病毒，可以重新将其隔离。

有关 CASE 的详细信息，请参阅 [思科反垃圾邮件：概述](#)，on page 388。

延迟邮件

从发生爆发或邮件攻击到软件供应商发布更新的规则，这段期间是您的网络 and 用户最容易受到攻击的时段。在此段时间内，现代病毒可以全局传播，恶意网站可以传送恶意软件或收集用户的敏感信息。病毒爆发过滤器通过在限定时段内隔离可疑邮件，可保护您的用户和网络，并为思科和其他供应商提供时间调查新的爆发。

发生病毒爆发时，带附件的可疑邮件将被隔离，直到更新的爆发规则和新的防病毒签名证明邮件附件正常或属于病毒。

小规模、非病毒威胁包含的指向恶意网站的 URL 可能是短期上线，以便规避网络安全服务检测；或者通过 URL 缩短服务在中间放置可靠的网站，由此规避网络安全。通过隔离包含符合威胁级别阈值的 URL 的邮件，CASE 不仅有机会基于来自 SIO 的更新爆发规则重新评估邮件内容，而且这些邮件可以在隔离区保留足够长的时间，直到链接的网站下线或被网络安全解决方案阻止。

有关病毒爆发过滤器如何隔离可疑邮件的详细信息，请参阅 [动态隔离](#)，on page 437。

重定向 URL

当 CASE 在爆发过滤器阶段扫描邮件时，除了其他可疑内容以外，它还会搜索邮件正文中的 URL。CASE 使用发布的爆发规则来评估邮件是否属于威胁，然后为该邮件评定适当的威胁级别。根据威胁级别，爆发过滤器将通过以下方式保护收件人：重写所有 URL（指向绕行域的 URL 除外），将收件人重定向到思科网络安全代理，并延迟邮件传送，以便 TOC 详细了解出现在更大爆发中的网站。有关绕行受信任的域的 URL 的详细信息，请参阅 [URL 重写和绕行域](#)，on page 445。

在邮件网关放行并传送邮件后，系统将通过思科网络安全代理重定向收件人访问网站的任何尝试。这是由思科托管的外部代理，如果网站仍在运行，它将显示启动画面，警告用户该网站可能具有危险。如果该网站已下线，启动画面将显示错误消息。

如果收件人决定点击邮件的 URL，思科网络安全代理将在用户的 Web 浏览器中显示启动画面，警告该用户注意邮件的内容。下图显示启动画面警告的示例。收件人可以点击**忽略此警告 (Ignore this warning)** 继续访问网站，也可以点击**退出 (Exit)** 离开并安全关闭浏览器窗口。

Figure 30: 思科安全启动画面警告 (proxy_splash_screen)

要访问思科网络安全代理，只能通过重写邮件中 URL。通过在 Web 浏览器中键入 URL，无法访问该代理。

Note 您可以自定义此启动画面的外观，并显示您所在组织的品牌，例如公司徽标、联系信息等。请参阅[自定义最终用户访问恶意站点时看到的通知](#)，on page 459。

Tip 要将可疑垃圾邮件中的所有 URL 重定向到思科网络安全代理服务，请参阅[使用自定义信头将疑似垃圾邮件中的 URL 重定向到思科网络安全代理：配置示例](#)，on page 406。

修改邮件

爆发过滤器功能可以修改非病毒威胁邮件的邮件正文，不仅是重写 URL，还可提示用户该邮件是可疑威胁。爆发过滤器功能可以修改主题信头，也可以在邮件正文上方添加关于邮件内容的免责声明。有关详细信息，请参阅[邮件修改](#)，on page 444。

通过“邮件策略” (Mail Policies) > “文本资源” (Text Resources) 页面的免责声明模板，可创建威胁免责声明。有关详细信息，请参阅[文本资源管理概述](#)，on page 657。

规则的类型：自适应和病毒爆发

病毒爆发过滤器使用两类规则来检测潜在爆发：自适应和爆发。病毒爆发过滤器功能使用这两个规则集提供效果最高、标准最集中的威胁检测，以确保过滤器可聚焦于特定爆发。病毒爆发过滤器规则和操作对于管理员可见，而不是隐藏在幕后，由此可即时访问隔离的邮件及其被隔离的原因。

相关主题

- [适应规则, on page 434](#)
- [爆发规则, on page 434](#)

爆发规则

爆发规则由威胁操作中心 (TOC) 生成，威胁操作中心是思科安全情报运营中心的一部分，注重邮件整体，而不是附件文件类型。爆发规则使用 SenderBase 数据（实时和历史流量数据）及邮件参数的任意组合（例如附件文件类型、文件名称关键字或防病毒引擎更新）实时识别和防御爆发。系统会为爆发规则指定一个唯一 ID，用来在 GUI 的各个位置引用规则（例如爆发隔离区）。

然后，比较来自全球 SenderBase 网络的实时数据与此基准，以识别证实为爆发征兆的异常。TOC 可审查数据并发布威胁指标或威胁级别。威胁级别是一个介于 0（无威胁）和 5（非常危险）之间的数值（非常危险），衡量邮件是威胁的可能性（因为思科客户尚未针对其广泛部署任何其他网关防御）（有关详细信息，请参阅[威胁级别, on page 435](#)）。威胁级别由 TOC 作为爆发规则发布。

爆发规则中可以合并的一些示例特征包括：

- 文件类型、文件类型和大小、文件类型和文件名关键字等
- 文件名关键字和文件大小
- 文件名关键字
- 邮件 URL
- 文件名和 Sophos IDE

适应规则

自适应规则是 CASE 内的一组规则，可精确比较邮件属性与已知病毒爆发邮件的属性。这些规则是在学习大量病毒资料库内的已知威胁邮件和已知正常邮件后创建的。自适应规则通常随着资料库评估而更新。它们与现有的爆发规则相互补充，确保始终检测爆发邮件。虽然爆发规则在可能出现爆发时才生效，但自适应规则（一旦启用）“始终有效”，在本地捕获爆发邮件，然后在全局基础上形成完整的异常。此外，自适应规则可持续响应邮件流量和结构中的细微变化，面向客户提供更新的保护。

病毒爆发

基本上，病毒爆发过滤器规则就是威胁级别（例如威胁级别 4），与一组邮件和附件的特征相关联，例如文件大小、文件类型、文件名、邮件内容等。例如，假设思科 SIO 发现携带 .exe 附件的可疑邮件数量越来越多，附件大小为 143 KB，且文件名中包括特定关键字（例如“hello”）。于是，系统发布了爆发规则，提高与此条件匹配的邮件的威胁级别。默认情况下，您的邮件网关每隔 5 分钟就检查一次新发布的爆发和自适应规则，并进行下载（请参阅[更新爆发过滤器规则, on page 442](#)）。自适应规则更新的频率比爆发规则小。在邮件网关上，设置隔离可疑邮件的阈值。如果某封邮件的威胁级别等于或超过隔离阈值，则将该邮件发送到爆发隔离区。此外，还可以设置修改非病毒威胁邮件的阈值，重写可疑邮件中发现的任何 URL 或在邮件正文顶部添加通知。

威胁级别

下表为其中每个级别提供一系列基本指导原则或定义。

级别	风险	含义
0	无	没有任何邮件威胁风险。
1	低	邮件是威胁的风险较低。
2	低/中	邮件是威胁的风险为低到中等。这是“可疑”威胁。
3	中	邮件属于确认的爆发，或其内容构成威胁的风险为中等到巨大。
4	高	邮件已确认属于大规模爆发，或其内容非常危险。
5	极高	邮件内容已确认属于极大规模、大规模和极其危险的爆发。

有关威胁级别和爆发规则的详细信息，请参阅[病毒爆发过滤器规则](#), on page 441。

相关主题

- [设置隔离区威胁级别阈值的指导原则](#), on page 435
- [容器：“特定”和“始终”规则](#), on page 435

设置隔离区威胁级别阈值的指导原则

通过隔离区威胁级别阈值，管理员可以加大或减小隔离可疑邮件的积极性。设置越低（1或2）表示积极性越高，将隔离更多邮件；相反，得分越高（4或5），积极性越低，且只能隔离极大可能是恶意的邮件。

同一阈值既适用于病毒爆发，也适用于非病毒威胁，但可以为病毒攻击和其他威胁指定不同的隔离区保留时间。有关详细信息，请参阅[动态隔离](#), on page 437。

思科建议使用默认值 3。

容器：“特定”和“始终”规则

容器文件是包含其他文件的压缩 (.zip) 存档文件。TOC 可以发布处理存档文件中特定文件的规则。

例如，如果 TOC 确定某个病毒爆发包含带 .exe 文件的 .zip 文件，则会发布特定爆发规则，由此设置 .zip 文件内 .exe 文件的威胁级别 (.zip[exe])，但不会为 .zip 文件内包含的任何其他文件类型（例如 .txt 文件）设置威胁级别。第二规则 (.zip[*]) 涵盖该容器文件类型中的所有其他文件类型。容器总是使用“始终” (Always) 规则来计算邮件的威胁级别，而不考虑容器内的文件类型。如果已知所有这类容器类型都具有危险，SIO 则会发布一项始终规则。

Table 41: 回退规则和威胁级别得分

爆发规则	爆发等级	说明
.zip(exe)	4	此规则集为 .zip 文件中的 .exe 文件设置威胁级别 4。

爆发规则	爆发等级	说明
.zip(doc)	0	此规则集为 .zip 文件中的 .doc 文件设置威胁级别 0。
zip(*)	2	此规则集为所有 .zip 文件设置威胁级别 2，不考虑其中包含的文件类型。

病毒爆发过滤器功能的工作原理

邮件网关在处理邮件时，邮件将通过一系列步骤，即“邮件管道”（有关邮件管道的详细信息，请参阅[了解邮件管道](#), on page 63）。如果为该邮件策略启用了反垃圾邮件和防病毒扫描引擎，则在邮件通过邮件管道继续处理时，将运行这些引擎。换句话说，病毒爆发过滤器功能不会扫描已知垃圾邮件或包含已识别病毒的邮件，因为系统已根据您的反垃圾邮件和防病毒设置，将这些邮件从邮件流中删除 - 删除、隔离等。因此，抵达病毒爆发过滤器功能的邮件已被标记为无垃圾邮件和病毒。请注意，根据更新的垃圾邮件规则和病毒定义，从隔离区放行及由 CASE 重新扫描被病毒爆发过滤器隔离的邮件时，可能会再次将其标记为垃圾邮件或包含病毒。

Note 因过滤器或引擎被禁用而跳过反垃圾邮件和防病毒扫描的邮件，仍要接受病毒爆发过滤器扫描。

相关主题

- [邮件得分](#), on page 436
- [动态隔离](#), on page 437

邮件得分

如果新的病毒攻击或非病毒威胁放行而肆虐，任何防病毒或反垃圾邮件软件都还无法识别该威胁，这正是病毒爆发过滤器功能发挥重大价值的所在。CASE 将使用发布的爆发和自适应规则扫描传入邮件，并对其评分（请参阅[规则的类型：自适应和病毒爆发](#), on page 433）。邮件得分与其威胁级别相对应。CASE 根据邮件匹配的规则（如有）分配相应的威胁级别。如果没有关联的威胁级别（邮件与任何规则都不匹配），则为邮件分配威胁级别 0。

一旦完成该计算，邮件网关将检查该邮件的威胁级别是否符合或超过隔离或邮件修改阈值，并隔离邮件或重写其 URL。如果威胁级别低于阈值，将继续传送该邮件以便在管道中进一步进行处理。

此外，CASE 会对照最新规则重新评估当前隔离的邮件，以确定邮件的最新威胁级别。这样可确保，只在隔离区内保留威胁级别与爆发邮件一致的邮件，而不再构成威胁的邮件经过自动重新评估后将离开隔离区。

如果一封爆发邮件有多个得分 - 一个得分来自自适应规则（或为多个自适应规则适用时的最高得分），另一个得分来自爆发规则（或为多个爆发规则适用时的最高得分），则使用智能算法来确定最终威胁级别。

可以使用病毒爆发过滤器功能，而不在邮件网关上启用防病毒扫描。两种安全服务的宗旨是相辅相成，但也可以独立工作。也就是说，如果没有在邮件网关上启用防病毒扫描，您则需要监控防病毒

供应商的更新，并手动放行或重新评估爆发隔离区的部分邮件。使用病毒爆发过滤器而未启用防病毒扫描时，请牢记以下事项：

- 应该禁用自适应规则
- 将根据爆发规则来隔离邮件
- 如果威胁级别降低或时间过期，邮件将被放行

下游防病毒供应商（桌面/组件）可能会捕获放行的邮件。

Note 要通过病毒爆发过滤器功能扫描非病毒威胁，需要在邮件网关上全局启用反垃圾邮件扫描。

动态隔离

爆发过滤器功能的爆发隔离区是用来临时存储邮件的区域，直到邮件被确认为威胁或可安全传送给用户为止。（有关详细信息，请参阅[病毒爆发生命周期和规则发布](#), on page 438。）可通过多种方式放行爆发隔离区中隔离的邮件。下载新规则后，系统将根据 CASE 计算的推荐重新扫描间隔，重新扫描爆发隔离区中的邮件。如果某封邮件修订的威胁级低于隔离区保留阈值，则会自动放行该邮件（不考虑爆发隔离区的设置），由此尽可能地减少其在隔离区中耗费的时间。如果在重新评估邮件时有新规则发布，则会重新启动重新扫描。

请注意，当新的防病毒签名可用时，不会从病毒爆发隔离区自动放行作为病毒攻击隔离的邮件。新规则可能会引用新的防病毒签名，也可能不会引用；但邮件不会由于防病毒引擎更新而被放行，除非爆发规则将该邮件的威胁级别改为低于威胁级别阈值的得分。

此外，在 CASE 建议的保留期限过后，也会从爆发隔离区放行邮件。CASE 根据邮件的威胁级别计算保留期限。您可以为病毒爆发和非病毒威胁定义独立的最长保留时间。如果 CASE 建议的保留时间超过该威胁类型的最长保留时间，邮件网关将在最长保留时间过后放行邮件。病毒邮件的默认最长隔离期限为 1 天。非病毒威胁的默认隔离期限为 4 小时。您可以手动从隔离区放行邮件。

另外，如果隔离区已满且有更多邮件插入（这种情况称为“溢出”），邮件网关也会放行邮件。只有爆发隔离区的容量达到 100%，并有新邮件添加到隔离区时，才会发生溢出。此时，将按以下优先顺序放行邮件：

- 自适应规则隔离的邮件（计划尽快放行的邮件优先）
- 爆发规则隔离的邮件（计划尽快放行的邮件优先）

一旦爆发隔离区的容量低于 100%，则停止溢出放行。有关如何处理隔离区溢出的详细信息，请参阅[邮件在隔离区中的保留时间](#), on page 937 和 [自动处理的隔离邮件的默认操作](#), on page 938。

如果为邮件策略启用了防病毒和反垃圾邮件引擎，则这些引擎将对从爆发隔离区放行的邮件重新扫描。如果邮件现在被标记为已知病毒或垃圾邮件，则会按照邮件策略设置进行处理（包括可能再次被病毒隔离区或垃圾邮件隔离区隔离）。有关详细信息，请参阅[爆发过滤器功能和病毒爆发隔离区](#), on page 446。

因此，需要注意的是，在邮件的生命期限内，它实际上可能被隔离两次 - 一次是由于爆发过滤器功能，一次是从爆发隔离区释放时。如果两次扫描（在爆发过滤器之前和从爆发隔离区放行时）的判

定相符，则不会再次隔离邮件。另请注意，爆发过滤器功能不会对邮件采取任何最终操作。爆发过滤器功能将隔离邮件（以便进一步处理），或将邮件移至管道中的下一个步骤。

相关主题

- [病毒爆发生命周期和规则发布, on page 438](#)

病毒爆发生命周期和规则发布

在病毒爆发生命周期的早期阶段，系统使用更广泛的规则来隔离邮件。随着越来越多的信息变得可用，发布的规则越来越突出重点，从而缩小了对隔离内容的定义。发布新规则后，不再被视为潜在病毒邮件的邮件将从隔离区中放行（发布新规则时，会重新扫描爆发隔离区中的邮件）。

Table 42: 病毒爆发生命周期的规则示例

时间	规则类型	规则说明	操作
T=0	自适应规则（基于过去的爆发）	根据 100,000 多个邮件属性合并的规则集，分析邮件内容、情景和结构	如果邮件与自适应规则匹配，则自动隔离邮件。
T=5 分钟	爆发规则	隔离包含 .zip (exe) 文件的邮件	隔离属于包含 .exe 的 .zip 的所有附件
T=10 分钟	爆发规则	隔离包含的 .zip (exe) 文件超过 50 KB 的邮件	如果任何邮件包含的 .zip (exe) 文件小于 50 KB，将从隔离区放行
T=20 分钟	爆发规则	隔离 .zip (exe) 文件介于 50 到 55 KB 之间且文件名中包含“Price”的邮件	不符合此条件的任何邮件将从隔离区放行。
T=12 小时	爆发规则	对照新签名扫描	对照最新的防病毒签名扫描所有剩余的邮件

管理病毒爆发过滤器

登录到图形用户界面 (GUI)，选择菜单中的“安全服务” (Security Services)，然后点击“病毒爆发过滤器” (Outbreak Filters)。

Figure 31: 病毒爆发过滤器主页

Outbreak Filters

Outbreak Filters Overview		
Global Status:	Enabled	
Adaptive Rules:	Enabled	
Maximum Message Size to Scan:	512K	
Receive Emailed Alerts:	No	
Edit Global Settings...		

Outbreak Filter Rules		
Rule Updates		
Rule Type	Last Update	Current Version
CASE Core Files	Never Updated	3.1.0-012
CASE Utlites	Never Updated	3.1.0-012
Virus Outbreak Rules	Never Updated	20050718_000000

Outbreak Filter Rules (higher number indicates greater risk. 1= lowest threat, 5= highest threat)		
3	OUTBREAK_0003427	We are seeing unusual volume for file extension(s) pif. We are raising the Threat Level to 3. We wil...
3	OUTBREAK_0003428	We are seeing unusual volume for file extension(s) exe. We are raising the Threat Level to 3. We wil...
3	OUTBREAK_0003429	We are seeing unusual volume for file extension(s) zip(exe), zip:e(exe). We are raising the Threat L...
3	OUTBREAK_0003430	We are seeing suspicious url(s) propagating through multiple sources. We are raising the Threat Leve...
3	OUTBREAK_0003431	We are seeing suspicious url(s) propagating through multiple sources. We are raising the Threat Leve...

Rules last updated: Wed May 25 22:36:12 2011

[Update Rules Now](#) [Clear Current Rules](#)

“病毒爆发过滤器” (Outbreak Filters) 页面显示两部分：病毒爆发过滤器概况和当前病毒爆发过滤器规则的列表（如有）。

在上图中，已启用病毒爆发过滤器、自适应扫描，并且最大邮件大小设置为 512k。要更改这些设置，请点击[编辑全局设置 \(Edit Global Settings\)](#) 有关编辑全局设置的详细信息，请参阅[配置爆发过滤器全局设置, on page 439](#)。

“病毒爆发过滤器规则” (Outbreak Filter Rules) 部分列出各种组件（规则引擎以及规则本身）最新更新的时间、日期和版本，以及当前的病毒爆发过滤器规则及威胁级别列表。

有关爆发规则的详细信息，请参阅[病毒爆发过滤器规则, on page 441](#)。

相关主题

- [配置爆发过滤器全局设置, on page 439](#)
- [病毒爆发过滤器规则, on page 441](#)
- [爆发过滤器功能和邮件策略, on page 442](#)
- [爆发过滤器功能和病毒爆发隔离区, on page 446](#)

配置爆发过滤器全局设置

Procedure

步骤 1 依次点击安全服务 (Security Services) > 爆发过滤器 (Outbreak Filters)。

步骤 2 点击编辑全局设置 (Edit Global Settings)。

步骤 3 根据您的要求，执行以下操作：

- 全局启用爆发过滤器

- 启用自适应规则扫描
- 设置要扫描的文件的最大大小（请注意要以字节为单位输入大小）
- 启用爆发过滤器警报
- 启用网络交互跟踪请参阅[Web 互动跟踪](#) , on page 456。

步骤 4 提交并确认更改。

What to do next

此功能还可以通过 `outbreakconfig` CLI 命令来获取（请参阅《适用于Cisco Secure Email Gateway的 AsyncOS 的 CLI 参考指南》）。做出更改后，请提交并确认更改。

Note 无法使用 Web 界面启用 URL 的日志记录。有关使用 CLI 启用 URL 日志记录的说明，请参阅[启用 URL 日志记录和 URL 邮件跟踪详细信息](#) , on page 441。

相关主题

- [启用爆发过滤器功能](#), on page 440
- [启用自适应规则](#), on page 441
- [启用爆发过滤器的警报](#), on page 441
- [启用 URL 日志记录和 URL 邮件跟踪详细信息](#) , on page 441

启用爆发过滤器功能

要全局启用爆发过滤器功能，请选中“爆发过滤器全局设置” (Outbreak Filters Global Settings) 页面“启用爆发过滤器” (Enable Outbreak Filters) 旁边的复选框，然后点击**提交 (Submit)**。您必须首先同意爆发过滤器许可协议。

一旦全局启用，则可以针对每个传入和外发邮件策略（包括默认策略）单独启用或禁用爆发过滤器功能。有关更多信息，请参阅[爆发过滤器功能和邮件策略](#), on page 442。

爆发过滤器功能使用情景自适应扫描引擎 (CASE) 检测病毒威胁，不考虑是否启用反垃圾邮件扫描，但要扫描非病毒威胁，则确实要在邮件网关上全局启用反垃圾邮件或智能多次扫描。

Note 如果您尚未在系统设置期间同意许可（请参阅[第 4 步：安全](#), on page 45），则必须在“安全服务” (Security Services) > “爆发过滤器” (Outbreak Filters) 页面上点击**启用 (Enable)**，然后阅读并同意许可。

启用自适应规则

自适应扫描支持在爆发过滤器中使用自适应规则。如果与邮件内容相关的病毒签名或垃圾邮件条件不可用，则使用一组因素或特征（文件大小等）来确定邮件属于爆发的可能性。要启用自适应扫描，请选中“爆发过滤器全局设置” (Outbreak Filters Global Settings) 页面“启用自适应规则” (Enable Adaptive Rules) 旁边的复选框，然后点击**提交 (Submit)**。

启用爆发过滤器的警报

选中标记为“邮件警报”的框，以启用爆发过滤器功能警报。启用爆发过滤器启用邮件警告，只是让警报引擎发送有关爆发过滤器的警报。通过“系统管理” (System Administration) 选项卡的“警报” (Alerts) 页面，指定发送的以及配置的邮件地址。有关配置爆发过滤器警报的详细信息，请参阅[警报、SNMP 陷阱和爆发过滤器, on page 449](#)。

启用 URL 日志记录和 URL 邮件跟踪详细信息

默认情况下，将禁止记录与 URL 相关的日志，并禁止在邮件跟踪详细信息中显示此信息。其中包括以下事件的日志：

- 邮件中与 URL 类别过滤器匹配的任何 URL 的类别
- 邮件中与 URL 信誉过滤器匹配的任何 URL 的信誉得分
- 爆发过滤器将重写邮件中的任何 URL

要启用这些事件的日志记录，请在 CLI 中使用 `websecurityadvancedconfig` 命令，或者转至 Web 界面中的[安全服务 \(Security Services\) > URL 过滤 \(URL Filtering\)](#) 页面。

相关主题

- [管理爆发过滤器规则, on page 441](#)

病毒爆发过滤器规则

爆发规则由思科安全情报运营中心发布，邮件网关每隔 5 分钟将检查一次新爆发规则，并进行下载。此更新间隔可以更改。有关详情，请参见[配置服务器设置以下载升级和更新, on page 1052](#)。

相关主题

- [管理爆发过滤器规则, on page 441](#)

管理爆发过滤器规则

由于系统自动下载爆发过滤器规则，所以实际上并不需要用户进行任何管理。

但是，如果您的邮件网关一段时间后由于某种原因无法访问思科的更新服务器获取新规则，可能是本地缓存的得分失效，例如某个已知病毒附件类型在防病毒软件中已更新和/或不再构成威胁时。这时，您可能希望不再隔离具有这些特征的邮件。

可以点击[立即更新规则 \(Update Rules Now\)](#)，从思科更新服务器手动下载更新的爆发规则。

Note 立即更新规则 (**Update Rules Now**) 按钮不会“刷新”邮件网关上所有现有的爆发规则，只是替换更新的爆发规则。如果思科的更新服务器上没有可用的更新，点击此按钮时，邮件网关不会下载任何爆发规则。

相关主题

- [更新爆发过滤器规则, on page 442](#)

更新爆发过滤器规则

默认情况下，邮件网关每隔 5 分钟尝试下载一次新爆发过滤器规则。通过“安全服务” (Security Services) > “服务更新” (Service Updates) 页面，可更改此间隔。有关详细信息，请参阅 [服务更新, on page 1048](#)。

爆发过滤器功能和邮件策略

爆发过滤器功能包含可根据邮件策略进行的设置。在邮件网关上，可针对每个邮件策略启用或禁用爆发过滤器功能。根据邮件策略，可对特定文件扩展名和域免于执行爆发过滤器功能处理。此功能还可以通过 `policyconfig` CLI 命令来获取（请参阅《适用于Cisco Secure Email Gateway的 AsyncOS 的 CLI 参考指南》）。

Note 要通过爆发过滤器功能扫描非病毒威胁，需要在邮件网关上全局启用反垃圾邮件或智能多次扫描。

要修改特定邮件策略的爆发过滤器功能设置，请点击要更改策略“爆发过滤器” (Outbreak Filters) 列表中的链接。

要启用和自定义特定邮件策略的爆发过滤器功能，请选择启用爆发过滤器（自定义设置） (**Enable Outbreak Filtering (Customize Settings)**)。

可以为邮件策略配置以下爆发过滤器设置：

- 隔离区威胁级别
- 隔离区最长保留时间
- 立即传送非病毒威胁邮件，而不将其添加到隔离区
- 绕行的文件扩展名类型
- 邮件修改阈值
- 使用自定义文本和爆发过滤器变量修改主题信头，例如 `$threat_verdict`、`$threat_category`、`$threat_type`、`$threat_description` 和 `$threat_level`。
- 包括以下邮件信头：
 - X-IronPort-Outbreak-Status
 - X-IronPort-Outbreak-Description
- 将邮件发送到备用目标，例如邮件网关或交换服务器。

- URL 重写
- 威胁免责声明

选择启用爆发过滤（继承默认邮件策略设置）（**Enable Outbreak Filtering [Inherit Default mail policy settings]**），可使用为默认邮件策略定义的爆发过滤器设置。如果默认邮件策略已启用爆发过滤器功能，则所有其他邮件策略将使用相同的爆发过滤器设置，除非已进行自定义。

进行更改后，请确认您的更改。

相关主题

- [设置隔离区级别阈值, on page 443](#)
- [隔离区最长保留时间, on page 443](#)
- [绕过文件扩展名类型, on page 443](#)
- [邮件修改, on page 444](#)

设置隔离区级别阈值

从列表中选择适用于爆发威胁的隔离区威胁级别阈值。数字越小,表示隔离的邮件越多；而数字越大，隔离的邮件越少。思科建议使用默认值 3。

有关详细信息，请参阅 [设置隔离区威胁级别阈值的指导原则, on page 435](#)。

隔离区最长保留时间

指定邮件留在爆发隔离区的最长时间。对于可能包含病毒附件的邮件和可能包含网络钓鱼或恶意软件链接等其他威胁的邮件，可以指定不同的保留时间。对于非病毒威胁，选中**传送邮件而不将其添加到隔离区 (Deliver messages without adding them to quarantine)** 复选框可立即传送邮件，而不将其添加到隔离区。

Note 除非已为策略启用“邮件修改” (Message Modification)，否则无法隔离非病毒威胁。

CASE 建议在向邮件分配威胁级别时设置隔离区保留期限。在 CASE 建议的时间内，邮件网关将保持隔离邮件，除非建议的时间超出隔离区适用于其威胁类型的最长保留时间。

绕过文件扩展名类型

您可以修改策略以绕行特定文件类型。CASE 计算邮件的威胁级别时，不含绕行的文件扩展名；但附件仍由其余邮件安全管道处理。

要绕行某个文件扩展名，请点击“绕行附件扫描” (Bypass Attachment Scanning)，选择或键入文件扩展名，然后点击**添加扩展名 (Add Extension)**。AsyncOS 在“绕行的文件扩展名” (File Extensions to Bypass) 列表中显示扩展名类型。

要从绕行的扩展名列表中删除某个扩展名，请在“绕行的文件扩展名” (File Extensions to Bypass) 列表中点击该文件扩展名旁边的垃圾桶图标。

相关主题

- [绕过文件扩展名：容器文件类型, on page 444](#)

绕过文件扩展名：容器文件类型

绕行文件扩展名时，如果扩展名在绕行的扩展名列表中，将绕行容器文件中的相关文件（例如 .zip 文件中的 .doc 文件）。例如，如果将 .doc 添加到绕行的扩展名列表中，则绕过所有 .doc 文件，即便它们在容器文件内亦不例外。

邮件修改

如果希望邮件网关扫描网络钓鱼尝试或恶意软件网站链接等非病毒威胁，请启用“邮件修改” (Message Modification)。

根据邮件的威胁级别，AsyncOS 可以修改邮件以重写所有 URL，从而通过思科网络安全代理重定向收件人（如果他们尝试打开邮件中的网站）。另外，邮件网关也可以在邮件中添加免责声明，以提示用户邮件内容可疑或是恶意的。

要隔离非病毒威胁邮件，需要启用邮件修改。

相关主题

- [邮件修改威胁等级, on page 444](#)
- [邮件主题, on page 444](#)
- [爆发过滤器邮件信头, on page 445](#)
- [备用目标邮件主机, on page 445](#)
- [URL 重写和绕行域, on page 445](#)
- [威胁免责声明, on page 446](#)

邮件修改威胁等级

从列表中选择一个邮件修改威胁级别阈值。此设置决定是否根据 CASE 返回的威胁级别修改邮件。数字越小，表示要修改的邮件越多；而数字越大，表示要修改的邮件越少。思科建议使用默认值 3。

邮件主题

对于包含已修改链接的非病毒威胁邮件，可以改动其主题信头文本，以便通知用户为了提供保护已对邮件进行修改。在主题信头前面或后面加上自定义文本、爆发过滤器变量，例如：\$threat_verdict、\$threat_category、\$threat_type、\$threat_description 和 \$threat_level，或者两者的组合。要插入变量，请点击**插入变量 (Insert Variables)** 并从变量列表中选择。

“邮件主题” (Message Subject) 字段中不会忽略空格。在此字段中输入的文本后面（如果是前置）或前面（如果是后加）添加空格，可分隔添加的文本与邮件的原始主题。例如，如果要前加，可在添加文本 [MODIFIED FOR PROTECTION] 后加上几个空格。

Note “邮件主题” (Message Subject) 字段仅接受 US-ASCII 字符。

爆发过滤器邮件信头

可以向邮件中添加以下附加信头：

信头	格式	示例	选项
X-IronPort-Outbreak-Status	X-IronPort-Outbreak-Status: \$threat_verdict, level \$threat_level, \$threat_category - \$threat_type	X-IronPort-Outbreak-Status: Yes, level 4, Phish - Password	<ul style="list-style-type: none"> 对所有邮件启用 (Enable for all messages) 仅为非病毒爆发启用 (Enable only for non-viral outbreak) 禁用 (Disable)
X-IronPort-Outbreak-Description	X-IronPort-Outbreak-Description: \$threat_description	X-IronPort-Outbreak-Description: It may trick victims into submitting their username and password on a fake website.	<ul style="list-style-type: none"> 启用 禁用

Note 如果要根据这些信头过滤邮件，则必须将爆发过滤器处理的邮件发回到邮件网关（通过配置备用目标邮件主机），然后使用与这些信头匹配的内容过滤器扫描它们。

备用目标邮件主机

如果要对爆发过滤器处理的邮件执行基于内容过滤器的扫描，则必须将爆发过滤器配置为：将处理的邮件发回到邮件网关。这是因为，在处理管道中先进行内容过滤器扫描，然后才执行爆发过滤器扫描。

在备用目标邮件主机 (**Alternate Destination Mail Host**) 字段中，输入要发送处理的邮件（以供进一步扫描）的邮件网关的 IP 地址 (IPv4 或 IPv6) 或 FQDN。

URL 重写和绕行域

如果邮件的威胁级别超过邮件修改阈值，则爆发过滤器功能将重写邮件中的所有 URL，以便在用户点击其中任意 URL 时将他们重定向到思科网络安全代理的启动页面。（有关详细信息，请参阅[重定向 URL, on page 432](#)。）如果邮件的威胁级别超过隔离阈值，设备还会隔离该邮件。如果正在发生小规模、非病毒爆发，隔离邮件会让 TOC 有时间分析可能是爆发的邮件中链接的任何可疑网站，并确定网站是否是恶意的。CASE 使用 SIO 发布的更新爆发规则重新扫描邮件，以确定它是否属于爆发。在保留期限到期后，邮件网关将从隔离区放行邮件。

AsyncOS 重写邮件中的所有 URL，指向绕行域的 URL 除外。

要重写 URL，可使用以下选项：

- **对未签名的邮件启用 (Enable only for unsigned messages)**。此选项允许 AsyncOS 重写未签名邮件中符合或超出邮件修改阈值的 URL，但不含签名的邮件。思科建议对于 URL 重写使用此设置。

Note 如果在网络中由邮件网关之外的服务器或设备负责验证 DomainKeys/DKIM 签名，则邮件网关可以重写 DomainKeys/DKIM 签名的邮件中的 URL，并废弃邮件的签名。

邮件网关会考虑签名的邮件是否使用 S/MIME 进行加密或其是否包含 S/MIME 签名。

- **对所有邮件启用 (Enable for all messages)**。此选项允许 AsyncOS 重写所有邮件中符合或超出邮件修改阈值的 URL，包括签名的邮件。如果 AsyncOS 修改签名的消息，签名将失效。
- **禁用 (Disable)**。此选项将禁用爆发过滤器的 URL 重写。

可以修改策略以排除修改特定域的 URL。要绕过域，请在“绕过域扫描”(Bypass Domain Scanning) 字段中输入 IPv4 地址、IPv6 地址、CIDR 范围、主机名，部分主机名或域。使用逗号分隔多个条目。

绕过域扫描功能与 URL 过滤使用的全局允许列表类似，但与之无关。有关该允许列表的详细信息，请参阅[创建允许的 URL 过滤列表](#)，on page 457。

威胁免责声明

邮件网关可以在可疑邮件标题上方附加免责声明消息，以警告用户注意其内容。根据邮件类型，此免责声明可以是 HTML 或纯文本形式。

从“威胁免责声明”(Threat Disclaimer)列表中选择要使用的免责声明文本；或点击“邮件策略”(Mail Policies) > “文本资源”(Text Resources)链接，使用免责声明模板创建新免责声明。免责声明模板包括用于爆发威胁信息的变量。点击“预览免责声明”(Preview Disclaimer)，可以查看威胁免责声明预览。对于自定义免责声明消息，可以使用变量显示邮件中的威胁级别、威胁类型和威胁说明。有关创建免责声明消息的信息，请参阅[文本资源管理概述](#)，on page 657。

爆发过滤器功能和病毒爆发隔离区

爆发过滤器功能隔离的邮件将发送到爆发隔离区。此隔离区的功能与任何其他隔离区类似（有关使用隔离区的详细信息，请参阅[策略、病毒和病毒爆发隔离区](#)，on page 935），但此隔离区具有“摘要”(summary)视图，该视图对于根据在隔离区中放置邮件所用的规则，从隔离区删除或放行所有邮件非常有用（对于爆发规则，显示爆发ID；对于自适应规则，显示通用术语）。有关摘要视图的详细信息，请参阅[病毒爆发隔离区](#)和“按规则摘要管理”视图，on page 447。

相关主题

- [监控病毒爆发隔离区](#)，on page 446
- [病毒爆发隔离区和“按规则摘要管理”视图](#)，on page 447

监控病毒爆发隔离区

虽然执行任何监控时正确配置的隔离区需求很少，但最好留意爆发隔离区，特别是在病毒爆发期间或之后，这段时间合法邮件可能被延迟。

如果某个合法邮件被隔离，则根据爆发隔离区的设置，会出现下列情况之一：

- 如果隔离区的“默认操作”(Default Action) 设置为“放行”(Release)，当保留期限到期或隔离区溢出时将放行该邮件。您可以配置爆发隔离区，以便在邮件因溢出而被放行之前，对其执行以下操作：拆离附件、修改主题和添加 X-Header。有关这些操作的详细信息，请参阅[自动处理的隔离邮件的默认操作](#)，on page 938。
- 如果隔离区的“默认操作”(Default Action) 设置为“删除”(Delete)，当保留期限到期或隔离区溢出时将删除该邮件。
- 如果隔离区已满，再添加更多邮件，将会发生溢出。在这种情况下，将首先放行距到期日期最近的邮件（不一定是时间最长的邮件），直到为新邮件留出充足的空间。您可以配置爆发隔离区，以便在邮件因溢出而被放行之前，对其执行以下操作：拆离附件、修改主题、添加 X-Header。

由于只要发布新规则就会重新扫描隔离的邮件，所以爆发隔离区中的邮件很可能在到期时间之前就被放行。

但是，如果“默认操作”(Default Action) 设置为“删除”(Delete)，监控爆发隔离区仍然非常重要。思科建议大多数用户不要将默认操作设置为“删除”(Delete)。有关从爆发隔离区放行邮件或更改爆发隔离区默认操作的详细信息，请参阅[自动处理的隔离邮件的默认操作](#)，on page 938。

相反，如果您的爆发隔离区中包含邮件，假如在等待新规则更新时希望延长它们在隔离区中的保留期限，可以延迟这些邮件的到期时间。切记，延长邮件的保留时间可能导致隔离区变大。

Note 如果已全局禁用防病毒扫描（并非通过邮件策略），而爆发隔离区中包含邮件，则在该邮件离开隔离区时不会对其执行防病毒扫描，即使在该邮件离开隔离区之前重新启用防病毒扫描亦不例外。

Note 可以使用爆发过滤器功能，而不在邮件网关上启用防病毒扫描。但是，如果设备上未启用反垃圾邮件扫描，爆发过滤器则不可扫描非病毒威胁。

病毒爆发隔离区和“按规则摘要管理”视图

在 GUI 中，点击“监控”(Monitor) 菜单中列出的隔离区名称，可查看爆发隔离区的内容。爆发隔离区也有一个额外视图，即爆发隔离区的“按规则管理摘要”(Manage by Rule Summary) 链接。

Figure 32: 爆发隔离区的“按规则管理摘要”(Manage by Rule Summary) 视图

Quarantines

Quarantine	Messages	Default Action	Status	Settings
Spam Quarantine	2565	Retain 14 days then Delete	2% Full	Edit
Outbreak Manage by Rule Summary	0	Retention Varies Action: Release	0% Full	Edit
Policy	0	Retain 10 days then Delete	0% Full	Edit
Virus	0	Retain 30 days then Delete	0% Full	Edit

使用摘要视图可根据规则 ID 对爆发隔离区中的邮件执行邮件操作。

相关主题

- [使用摘要视图可根据规则 ID 对爆发隔离区中的邮件执行邮件操作。](#), on page 448

使用摘要视图可根据规则 ID 对爆发隔离区中的邮件执行邮件操作。

点击“按规则管理摘要” (Manage by Rule Summary) 链接，可按规则 ID 分组查看爆发隔离区的内容列表：

Figure 33: 爆发隔离区的“按规则管理摘要” (Manage by Rule Summary) 视图

Outbreak Quarantine Summary

Manage by Rule Summary					
All Select	Rule ID	Number of messages	Average message size	Total size	Capacity
<input type="checkbox"/>	EXE_BAGL	4	16 KB	0.1 MB	0.0%
Totals		4	16 KB		
Select Action...		Submit			

在此视图中，可以选择放行、删除或延迟与特定爆发或自适应规则相关的所有邮件的退出，而不必逐个选择邮件。此外，也可以在列表中搜索或对其排序。

通过 quarantineconfig -> outbreakmanage CLI 命令也可以使用此功能。有关详细信息，请参阅《适用于Cisco Secure Email Gateway的 AsyncOS CLI 参考指南》。

监控病毒爆发过滤器

该邮件网关包括多种监控病毒爆发过滤器功能的性能和活动的工具。

相关主题

- [病毒爆发过滤器报告](#), on page 448
- [爆发过滤器概述和规则列表](#), on page 448
- [病毒爆发隔离区](#), on page 449
- [警报、SNMP 陷阱和爆发过滤器](#), on page 449

病毒爆发过滤器报告

通过病毒爆发过滤器报告，可查看邮件网关中病毒爆发过滤器的当前状态和配置，以及有关最近爆发和由于病毒爆发过滤器而被隔离的邮件的信息。在“监控” (Monitor) > “病毒爆发过滤器” (Outbreak Filters) 页面上可查看此信息。有关详细信息，请参阅“邮件安全监控”一章。

爆发过滤器概述和规则列表

概述和规则列表提供有关病毒爆发过滤器功能当前状态的有用信息。通过“安全服务” (Security Services) > “病毒爆发过滤器” (Outbreak Filters) 页面可查看此信息。

病毒爆发隔离区

使用爆发隔离区可监控被病毒爆发过滤器威胁级别阈值标记的邮件数量。另外，还可查看按规则隔离的邮件列表。有关信息，请参阅[病毒爆发隔离区](#)和“[按规则摘要管理](#)”视图，[on page 447](#)和[策略、病毒和病毒爆发隔离区](#)，[on page 935](#)

警报、SNMP 陷阱和爆发过滤器

爆发过滤器功能支持两种不同类型的通知：普通 AsyncOS 警报和 SNMP 陷阱。

当规则更新失败时，将生成 SNMP 陷阱。有关 AsyncOS 中 SNMP 陷阱的详细信息，请参阅“[通过 CLI 管理和监控](#)”一章。

AsyncOS 有两种类型的爆发过滤器功能警报：大小和规则

每当爆发隔离区的大小超过最大大小的 5%、50%、75% 和 95% 时，将生成 AsyncOS 警报。针对 95% 阈值生成的警报的严重性为“严重” (CRITICAL)，而其余警报阈值的严重性为“警告” (WARNING)。随着隔离区范围加大而超过阈值时，将生成警报。随着隔离区范围减小而越过阈值时，不会生成警报。有关警报的详细信息，请参阅[警报](#)，[on page 1065](#)。

当发布规则、更改阈值时，或更新规则或 CASE 引擎出现问题时，AsyncOS 也会生成警报。

病毒爆发过滤器功能故障排除

本节提供适用于病毒爆发过滤器功能的一些基本故障排除提示。

相关主题

- [向思科报告分类错误的邮件](#)，[on page 449](#)
- [多个附件和绕过的文件类型](#)，[on page 449](#)
- [邮件和内容过滤器及邮件管道](#)，[on page 449](#)

向思科报告分类错误的邮件

使用爆发隔离区“[管理隔离区](#)” (Manage Quarantine) 页面上的复选框，通知思科分类错误。

多个附件和绕过的文件类型

只有邮件的唯一附件是绕过的文件类型时，才会排除绕过的文件类型；如果有多个附件，只有其他附件当前没有设定规则时，才会排除绕过的文件类型。否则，将对邮件进行扫描。

邮件和内容过滤器及邮件管道

首先对邮件应用邮件和内容过滤器，然后才执行病毒爆发过滤器扫描。这些过滤器可能导致邮件跳过或绕过病毒爆发过滤器扫描。

第 21 章

防御恶意或不需要的 URL

本章包含以下部分：

- [关于 URL 的保护和控制](#) , on page 451
- [URL 追溯判定和 URL 补救](#) , on page 452
- [设置 URL 过滤](#) , on page 453
- [根据邮件中 URL 的信誉或类别采取操作](#) , on page 460
- [处理 URL 过滤的不可扫描邮件](#) , 第 463 页
- [补救邮箱中的恶意邮件](#) , on page 464
- [使用内容过滤器检测邮件中的恶意 URL](#) , 第 464 页
- [使用邮件过滤器检测邮件中的恶意域](#) , 第 466 页
- [监控 URL 过滤结果](#) , on page 467
- [在邮件跟踪中显示 URL 详细信息](#) , on page 467
- [URL 过滤故障排除](#) , on page 468
- [关于 URL 类别](#) , on page 474

关于 URL 的保护和控制

在工作队列的反垃圾邮件、爆发、内容和邮件过滤过程中，已纳入对恶意或不需要的链接的控制和防御。这些控制：

- 提高防止邮件和附件中出现恶意 URL 的效果。

URL 过滤合并到病毒爆发过滤中。即使您所在的组织已拥有思科 Web 安全设备或对网络威胁的类似防御，这种增强保护仍然非常有用，因为它可在入口点阻止威胁。

根据邮件中 URL 的网络信誉得分 (WBRs)，还可以使用内容或邮件过滤器采取措施。

Note 作为最佳实践，思科推荐重写信誉可疑、不确定、可靠或未知的 URL，将它们重定向至思科 Web 安全代理进行点击时间安全评估。

- 更好地识别垃圾邮件

该邮件网关利用邮件中链接的信誉和类别以及其他垃圾邮件识别算法，帮助识别垃圾邮件。例如，如果邮件中的链接属于营销网站，则该邮件很可能是营销邮件。

- 支持执行公司可接受的使用策略

URL 类别（例如，成人内容或非法活动）可以与内容和邮件过滤器搭配使用，共同来执行公司可接受的使用策略。

- 允许识别组织中最常点击邮件中经过重写保护的 URL 的用户，以及最常被点击的链接。

相关主题

- [评估的 URL , on page 452](#)
- [“网络交互跟踪” \(Web Interaction Tracking\) 页面, on page 858](#)

评估的 URL

评估传入和传出邮件中的 URL（包括附件）。评估 URL 的任何有效字符串，包括含以下内容的字符串：

- http、https 或 www
- 域或 IP 地址
- 前缀冒号 (:) 的端口号
- 大写或小写字母

在评估 URL 以确定邮件是否为垃圾邮件时，如果需要进行负载管理，系统会优先检查传入邮件，然后是外发邮件。

URL 追溯判定和 URL 补救

根据基于云的 Talos 情报服务提供的 URL 信誉和类别过滤 URL。随着新信息的出现可更改 URL 信誉。一个 URL 最初可能不会被评估为恶意，因此，该消息可能会被放行，发送给收件人。但是随后，这些 URL 在任何时候都可以变成恶意的，即使它已经到达用户的邮箱。Talos 情报服务监控沙盒服务器中的 URL 判定。在 168 小时内，邮件网关每两分钟轮询一次来自 Talos 的 URL 的追溯性判定更新。如果任何 URL 信誉更改为“恶意”，则 Talos 会将追溯性判定更新发送到邮件网关。邮件网关会发送有关追溯性判定更新的警报，以便可以采取必要的操作。

Cisco Secure Email Gateway 处理在 URL 送交分析后 7 天内生成的 URL 追溯判定。邮件网关不会对 7 天后收到的判定执行配置的策略操作。

此外，您可以将邮箱自动补救服务配置为使用用户邮箱中的恶意 URL 补救邮件。例如，当 URL 的信誉更改为恶意时，您可以将邮件网关配置为从收件人邮箱中删除消息。配置的策略操作仅应用于已传送的邮件。

Note URL 追溯判定和补救功能仅适用于传入邮件。

无法解密来自安全邮件网关的 URL 追溯判定流量。仅支持传递代理模式。但是，可以解密轮询响应数据。

如果其中一封邮件包含恶意 URL，则所有具有相同主题行的邮件都将进行补救。

必须更新安全邮件网关的防火墙规则，以允许以下主机名访问 URL 追溯全局注册和轮询服务：

- prod-register-api.uce.cmd.cisco.com
- prodap-retro-api.uce.cmd.cisco.com
- prodeu-retro-api.uce.cmd.cisco.com
- produs-retro-api.uce.cmd.cisco.com

根据为主机名 (prod-register-api.uce.cmd.cisco.com) 配置的 DNS 服务器，邮件网关会连接到其中一个地理区域（如亚太、欧盟和美洲）的 URL 追溯注册和轮询服务。

Note 如果是从启用了 URL 追溯服务的早期版本 AsyncOS 升级，则在升级后注册 URL 追溯服务的地理区域将根据从 DNS 服务器收到的全局注册服务主机名的名称解析来自动选择。

相关主题

- [补救邮箱中的恶意邮件, on page 464](#)

设置 URL 过滤

- [URL 过滤要求, on page 453](#)
- [启用 URL 过滤, on page 454](#)
- [关于与 Talos 情报服务的连接, on page 456](#)
- [Web 互动跟踪, on page 456](#)
- [集群配置中的 URL 过滤, on page 457](#)
- [创建允许的 URL 过滤列表, on page 457](#)
- [自定义最终用户访问恶意站点时看到的通知, on page 459](#)

URL 过滤要求

除了启用 URL 过滤之外，还必须根据所需功能启用其他特性。

要增强防御垃圾邮件，请执行以下操作：

- 必须对每个适用的邮件策略，全局启用反垃圾邮件扫描。可以启用 IronPort 反垃圾邮件，也可以启用智能多扫描功能。请参阅反垃圾邮件章节。
要增强防御恶意软件，请执行以下操作：
- 必须对每个适用的邮件策略，全局启用爆发过滤器功能。请参阅“爆发过滤器”一章。
要根据 URL 信誉采取操作，或要使用邮件过滤器和内容过滤器执行可接受的使用策略：
- 必须全局启用爆发过滤器功能。请参阅“爆发过滤器”一章。

启用 URL 过滤

可以在 Web 界面中使用安全服务 (Security Services) > URL 过滤 (URL Filtering) 页面启用 URL 过滤，也可以在 CLI 中使用 `websecurityconfig` 命令启用。

准备工作

- 确保满足要使用的各项 URL 过滤功能的要求。请参阅 [URL 过滤要求, on page 453](#)。
- (可选) 创建一个希望所有 URL 过滤功能都忽略的 URL 列表。请参阅 [创建允许的 URL 过滤列表, on page 457](#)。

Procedure

步骤 1 依次选择安全服务 (Security Services) > URL 过滤 (URL Filtering)。

步骤 2 点击启用 (Enable)。

步骤 3 选中启用 URL 类别和信誉过滤器 (Enable URL Category and Reputation Filters) 复选框。

Note 如果启用了 URL 过滤，也会自动启用 URL 追溯服务并连接到美洲地区。您可以稍后随时更改。有关详细信息，请参阅 [URL 追溯判定和 URL 补救, on page 452](#)。

步骤 4 (可选) 在评估邮件是否为垃圾邮件和恶意软件时，如果已创建了免于执行 URL 过滤及所有内容和邮件过滤的 URL 列表，请选择该列表。

通常，此设置不会导致邮件绕过反垃圾邮件或爆发过滤器处理。

步骤 5 [可选] 启用 Web 交互跟踪。请参阅 [Web 互动跟踪, on page 456](#)。

步骤 6 在 URL 追溯服务 (URL Retrospective Service) 下，从区域 (Region) 下拉列表中选择要向其注册 URL 追溯服务的地理区域。

步骤 7 [可选] 点击高级设置 (Advanced Settings) 并输入下表中所述的必需参数，以配置高级 URL 过滤设置：

参数	说明
URL 查找超时	输入 URL 请求特定域名的 IP 地址所用的时间。

参数	说明
邮件正文中扫描的 URL 的最大数量	输入您希望电子邮件网关在邮件正文中扫描的最大 URL 数量
在邮件附件中扫描的 URL 的最大数量	输入您希望邮件网关在邮件附件中扫描的最大 URL 数量。
重写邮件中的 URL 文本和 HREF	<p>如果要在邮件正文中显示整个重写的 URL，请选择是 (Yes) 单选按钮。</p> <p>或</p> <p>如果您希望整个重写的 URL 仅显示在 HTML 消息的 HREF 中，请选择否 (No) 单选按钮。</p>
URL 日志记录	<p>如果要在邮件日志和邮件跟踪中显示 URL 详细信息，请选择启用 (Enable) 单选按钮。</p> <p>URL 详细信息会根据以下任一条件记录在邮件日志和邮件跟踪中：</p> <ul style="list-style-type: none"> • 邮件中与 URL 类别过滤器匹配的任何 URL 的类别。 • 邮件中与 URL 信誉过滤器匹配的任何 URL 的信誉得分。 • 爆发过滤器（如已启用）将重写邮件中的任何 URL。

步骤 8 提交并确认更改。

如果符合相应的前提条件，并且已配置爆发过滤器和反垃圾邮件保护，则无需要进行其他配置，即可执行增强的垃圾邮件和恶意 URL 自动检测。

What to do next

- 要基于邮件中的 URL 信誉采取操作，请参阅[根据邮件中 URL 的信誉或类别采取操作](#)，on page 460。
- 要使用内容和邮件过滤器中的 URL 类别（例如，执行可接受的使用策略），请参阅[根据邮件中 URL 的信誉或类别采取操作](#)，on page 460。
- 要将可疑垃圾邮件中的所有 URL 重定向到思科 Web 安全代理服务，请参阅[使用自定义信头将疑似垃圾邮件中的 URL 重定向到思科网络安全代理：配置示例](#)，on page 406。
- （可选）要自定义最终用户通知页面的外观，请参阅[自定义最终用户访问恶意站点时看到的通知](#)，on page 459。
- 确保您收到与此功能相关的问题警报。请参阅[将来的 URL 类别集变更](#)，on page 485、AsyncOS 版本的版本说明和[添加警报收件人](#)，on page 1067。

关于与 Talos 情报服务的连接

URL 信誉和类别由基于云的 Talos 情报服务提供。

邮件网关使用[防火墙信息, on page 1347](#)中指定用于 URL 过滤服务的端口, 直接或通过 Web 代理连接到 Talos 情报服务。使用双方证书身份验证, 通过 HTTPS 进行通信。证书将自动更新 (请参阅[服务更新, on page 1048](#))。有关所需证书的其他信息, 请参阅版本说明 (可从[适用于 URL 过滤功能的证书, on page 456](#)指定的位置获取)。

如果已在[安全服务 \(Security Services\) >> 服务更新 \(Service Updates\)](#)页面配置 HTTP 或 HTTPS 代理, 邮件网关将使用它与 Talos 情报服务通信。有关使用代理服务器的详细信息, 请参阅[配置服务器设置以下载升级和更新, on page 1052](#)。

在 FIPS 模式下, 与 Talos 情报服务的通信使用 FIPS 密码。

Note 不随同配置文件保存证书。

相关主题

- [适用于 URL 过滤功能的证书, on page 456](#)
- [警报: Beaker 连接器: 获取注册证书时出错, on page 470](#)
- [警报: Beaker 连接器: 证书无效, on page 470](#)

适用于 URL 过滤功能的证书

AsyncOS 旨在自动部署和更新与用于 URL 过滤功能的云服务通信所需的证书。但是, 如果系统因任何原因无法更新这些证书, 您将会收到需要您采取行动的警报。

确保邮件网关配置为向您发送这些警报 (“系统” 类型、“警告” 严重性)。有关说明, 请参阅[警报, on page 1065](#)。

如果收到关于证书无效的风险通告, 请联系 Cisco TAC, 其中可提供所需的替换证书。有关使用替换证书的说明, 请参阅[手动配置与 Talos 情报服务通信的证书, on page 473](#)。

Web 互动跟踪

网络交互跟踪功能提供有点击重写的 URL 的最终用户的信息, 以及每位用户点击的相关操作 (允许、组织或未知)。启用此功能后, 您可以使用 Web 互动跟踪报告查看很多信息, 例如点击数最高的恶意 URL, 点击恶意 URL 次数最多的用户, 等等。有关网络交互跟踪报告的详细信息, 请参阅[“网络交互跟踪” \(Web Interaction Tracking\) 页面, on page 858](#)。

网络交互跟踪数据由基于云的思科聚合服务器 (Cisco Aggregator Server) 提供。

相关主题

- [配置网络交互跟踪, on page 457](#)
- [关于与思科聚合器服务器的连接, on page 457](#)

配置网络交互跟踪

根据您的需求，可以在其中一个全局设置页面中启用网络交互跟踪：

- **爆发过滤器**。跟踪点击了爆发过滤器重写的 URL 的最终用户。请参阅[配置爆发过滤器全局设置, on page 439](#)。
- **URL 过滤**。跟踪点击了策略（使用内容和邮件过滤器）重写的 URL 的最终用户。请参阅[启用 URL 过滤, on page 454](#)。

关于与思科聚合器服务器的连接

邮件网关每隔 30 分钟（不可配置），使用[防火墙信息, on page 1347](#)中指定用于 URL 过滤的端口，直接或通过 Web 代理连接到思科聚合器服务器。使用双方证书身份验证，通过 HTTPS 进行通信。证书自动更新（请参阅[服务更新, on page 1048](#)。）

如果已在[安全服务 \(Security Services\) > 服务更新 \(Service Updates\)](#) 页面上配置 HTTP 或 HTTPS 代理，则邮件网关将使用它来与思科聚合器服务器通信。有关使用代理服务器的详细信息，请参阅[配置服务器设置以下载升级和更新, on page 1052](#)。

在 FIPS 模式下，与思科聚合器服务器的通信使用 FIPS 密码。

Note 不随同配置文件保存证书。

集群配置中的 URL 过滤

- 您可以在计算机、组或集群级别启用 URL 过滤。
- 如果在计算机级别启用 URL 过滤，则可以在计算机、组或集群级别配置 URL 允许列表和 Web 交换跟踪。
- 如果在组级别启用 URL 过滤，则必须在组或集群级别配置 URL 允许列表和 Web 交换跟踪。
- 如果在集群级别启用 URL 过滤，则必须在集群级别配置 URL 允许列表和 Web 交换跟踪。
- 适用于邮件过滤器和内容过滤器的集群的标准规则。

创建允许的 URL 过滤列表

如果在配置 URL 过滤功能时指定了全局允许列表，则不评估允许列表中 URL 的信誉或类别，不执行反垃圾邮件、爆发过滤或内容和邮件过滤。但是，反垃圾邮件扫描和爆发过滤器将正常评估包含这些 URL 的邮件。此外，还可以在每个 URL 过滤条件（规则）和内容与邮件过滤器操作中指定 URL 允许列表，以补充全局 URL 允许列表。

通常，要对爆发过滤中的允许列表 URL 进行归类，可使用在“邮件策略：爆发过滤器” (Mail Policies: Outbreak Filters) 页面配置的“绕过域扫描” (Bypass Domain Scanning) 选项。URL 过滤的 URL 允许列表与之类似，但与“绕过域扫描” (Bypass Domain Scanning) 无关。有关该功能的详细信息，请参阅[URL 重写和绕行域, on page 445](#)。

此部分介绍的 URL 过滤允许列表与基于 IP 信誉得分的发件人信誉过滤所用的允许列表之间没有关系。

准备工作

请考虑导入 URL 列表，而不是在 Web 界面中创建 URL 列表。请参阅[导入 URL 列表, on page 458](#)。

Procedure

步骤 1 依次选择邮件策略 (Mail Policies) > URL 列表 (URL Lists)。

步骤 2 选择添加 URL 列表 (Add URL List)，或点击一个列表进行编辑。

确保希望全局指定为允许列表的所有 URL 都在一个列表中。只能为 URL 过滤选择一个全局允许列表。

步骤 3 创建并提交该 URL 列表。

要查看支持的 URL 格式的列表，请向 **URL** 框中输入分号 (;)，并点击提交 (Submit)。然后，点击显示的更多... (more...) 链接。

每个 URL、域或 IP 地址可以单独为一行，或使用逗号相互隔开。

步骤 4 确认更改。

What to do next

- 要将 URL 列表指定为全局允许列表，请参阅[启用 URL 过滤, on page 454](#)。
- 要将 URL 指定为内容或邮件过滤器中特定条件（规则）或操作的允许列表，请参阅[根据邮件中 URL 的信誉或类别采取操作, on page 460](#)和[内容过滤器操作, on page 285](#)。对于邮件过滤器，另请参阅[URL 类别操作, on page 221](#)和[URL 类别规则, on page 184](#)。

相关主题

- [导入 URL 列表, on page 458](#)

导入 URL 列表

您可以导入 URL 列表，用作 URL 过滤的允许列表。

Procedure

步骤 1 创建要导入的文本文件：

- 第一行必须是 URL 列表的名称。
- 每个 URL 必须单独为一行。

步骤 2 将文件上传到设备的 `/configuration` 目录。

步骤 3 在命令行界面使用 `urllistconfig > new` 命令。

自定义最终用户访问恶意站点时看到的通知

如果最终用户点击了病毒爆发过滤器或策略（使用内容或邮件过滤器）所识别的恶意 URL，思科 Web 安全代理将在最终用户的 Web 浏览器中显示通知。此通知将指出：该站点是恶意的，对该站点的访问已被阻止。

当最终用户点击使用爆发过滤器重写的 URL 时，通知页面将显示 10 秒，然后会重定向到思科 Web 安全代理进行点击时评估。

您可以自定义此通知页面的外观，并显示您所在组织的品牌，例如公司徽标、联系信息等。

Note 如果您未自定义通知页面，则最终用户将看到思科品牌的通知页面。

准备工作

- 启用 URL 过滤。请参阅[启用 URL 过滤, on page 454](#)。

Procedure

步骤 1 依次选择安全服务 (Security Services) > 阻止页面自定义 (Block Page Customization)。

步骤 2 点击启用 (Enable)。

步骤 3 选中启用阻止页面自定义 (Enable Block Page customization) 复选框，并输入以下详细信息：

- 组织徽标的 URL。建议将徽标图像托管在可公开访问的服务器。
- 组织名称
- 组织的联系信息

步骤 4 选择通知的语言。可以选择 Web 界面支持的任何一种语言。

Note 最终用户的浏览器默认语言优先于您在此所选的语言。此外，如果 AsyncOS 不支持最终用户的浏览器默认语言，则以您在此所选的语言显示通知。

步骤 5 （可选）点击预览阻止页面自定义 (Preview Block Page Customization) 链接可预览通知页面。

步骤 6 提交并确认更改。

后续步骤

通过以下任一方式设置 URL 重写：

- 使用爆发过滤器。请参阅[重定向 URL, on page 432](#)。
- 使用内容或邮件过滤器。请参阅[根据邮件中 URL 的信誉或类别采取操作, on page 460](#)。

根据邮件中 URL 的信誉或类别采取操作

您可以在传入和传出邮件策略中使用邮件过滤器和内容过滤器，根据邮件正文或邮件附件中 URL 链接的信誉或类别来采取操作。

由于爆发过滤器在评估邮件是否为恶意软件时要考虑许多因素，而且单独 URL 信誉可能不会触发主动邮件处理，所以您可能希望基于 URL 信誉创建过滤器。

例如，您可以使用 URL 信誉过滤器：

- （仅用于邮件正文中的 URL）重写信誉不确定或未知的 URL，将它们重定向到思科云网络安全代理服务以进行点击时评估。
- 丢弃包含的 URL 的信誉得分属于不信任范围的邮件。

您可以使用 URL 类别过滤器：

- 过滤 URL 的类别，以执行组织可接受的 Web 使用策略，例如阻止用户在办公室访问成人或赌博站点。
- 增强防御存在时间不足以进行分类的恶意站点。（仅用于邮件正文中的 URL）当用户点击链接时，可以将未分类类别的所有 URL 都重定向到思科云网络安全代理服务进行评估。

相关主题

- [使用 URL 相关条件（规则）和操作](#) , on page 460
- [按 URL 信誉或 URL 类别过滤：条件和规则](#) , on page 461
- [修改邮件中的 URL：在过滤器中使用 URL 信誉和 URL 类别操作](#) , on page 461
- [重定向 URL：最终用户会有哪些体验？](#) , on page 463

使用 URL 相关条件（规则）和操作

要想	示例	操作
整体上针对邮件采取操作。	丢弃或隔离邮件。	创建 URL 信誉或 URL 类别条件或规则，然后将其与 URL 信誉或 URL 类别操作以外的任何操作配对。 例外：请勿将 URL 信誉条件或规则与退回操作配对。
（仅用于邮件正文中的 URL）修改邮件中的 URL 或修改其行为。	用文本说明替换邮件中的 URL，或将 URL 设为不可点击状态。	仅创建 URL 信誉或 URL 类别操作；请勿使用单独的 URL 过滤条件。

一如既往，必须在邮件策略中指定内容过滤器，才能使用它。

相关主题

- [按 URL 信誉或 URL 类别过滤：条件和规则](#) , on page 461

- [修改邮件中的 URL：在过滤器中使用 URL 信誉和 URL 类别操作](#) , on page 461

按 URL 信誉或 URL 类别过滤：条件和规则

您可以根据邮件正文和邮件附件中 URL 的信誉或类别对邮件进行操作。如果您要执行修改 URL 或其行为以外的任何操作，请添加 **URL 信誉 (URL Reputation)** 或 **URL 类别 (URL Category)** 条件，然后选择要对其应用操作的信誉分数或 URL 类别。

例如，如果要对包含“成人”(Adult)类别 URL 的所有邮件应用 **丢弃 (最终操作)** 操作，请添加一个 **URL 类别 (URL Category)** 的条件，并选择 **成人 (Adult)** 类别。

如果未指定类别，将对所有邮件应用您所选的操作。

信任、中性和不信任 URL 的 URL 信誉得分范围是预定义的，不可编辑。但是，您可以改为指定自定义范围。指定的终端包含在所指定的范围内。例如，如果创建了一个从 -8 到 -10 的自定义范围，则 -8 和 -10 包含在该范围内。对于信誉得分无法确定的 URL，请使用“未知”(Unknown)。

Note 不确定的 URL 信誉表示这些 URL 目前是安全的，但将来可能会变为恶意的，因为它们容易受到攻击。对于此类 URL，管理员可创建非阻止策略，例如将它们重定向到思科 Web 安全代理以进行点击时评估。

不评估特定 URL 允许列表或全局 URL 允许列表中包含的 URL。

如果邮件中的任何 URL 与在条件中指定的信誉分数或任何类别匹配，则采取与此条件配对的操作。

如果您要修改邮件中的 URL，或修改其行为，则仅配置 URL 信誉或 URL 类别操作即可。对此，您不需要单独的 URL 信誉或 URL 类别条件或规则。

Note 请勿将 URL 信誉条件与退回操作配对。

Tip 要检查特定 URL 的类别，请访问[报告未分类和误分类的 URL](#) , on page 485 中的链接。

相关主题

- [创建允许的 URL 过滤列表](#) , on page 457
- [内容过滤器](#) , on page 277

修改邮件中的 URL：在过滤器中使用 URL 信誉和 URL 类别操作

根据 URL 的信誉或类别，使用 URL 信誉或 URL 类别操作修改邮件中的 URL 或其行为。

URL 信誉和 URL 类别操作不需要单独的条件。相反，系统会根据您在 URL 信誉或 URL 类别操作中选择的信誉或类别应用所选的操作。

仅对符合操作中指定条件的 URL 应用该操作。不会修改邮件中的其他 URL。

如果未指定类别，将对所有邮件应用您所选的操作。

信任、中性和不信任 URL 的 URL 信誉得分范围是预定义的，不可编辑。但是，您可以改为指定自定义范围。指定的终端包含在所指定的范围内。例如，如果创建了一个从 -8 到 -10 的自定义范围，则 -8 和 -10 包含在该范围内。对于信誉得分无法确定的 URL，请使用“未知”(Unknown)。

Note 不确定的 URL 信誉表示这些 URL 目前是安全的，但将来可能会变为恶意的，因为它们容易受到攻击。对于此类 URL，管理员可创建非阻止策略，例如将它们重定向到思科 Web 安全代理以进行点击时评估。

以下与 URL 相关的操作仅适用于邮件正文中的 URL：

- 去除 URL，使其不可点击。邮件收件人仍然可以查看和复制 URL。
- 重定向 URL，这样当邮件收件人点击链接，事务将路由到云中的思科网络安全代理；如果站点是恶意的，则阻止访问。

示例：您可能希望将未分类类别中的所有 URL 都定向到思科云网络安全代理服务，因为网络钓鱼攻击中所用的恶意站点存在的时间通常不足以进行分类。

另请参阅[重定向 URL：最终用户会有哪些体验？](#)，on page 463。

要将 URL 重新定向到不同的代理，请参阅以下项目中的示例。

Note 在此版本中，思科云网络安全代理服务没有可配置的选项。例如，没有威胁分数阈值供调整或基于威胁分数指定操作。

- 使用任何文本替换 URL。

要在邮件显示的文本中包括原始 URL，请使用 \$URL 变量。

示例：

- 使用以下注释替换非法下载 (Illegal Downloads) 类别的所有 URL：

```
Message from your system administrator: A link to an illegal downloads web site has
been removed from this message.
```

- 包含原始 URL 及警告：

```
WARNING! The following URL may contain malware: $URL
```

这样将变成：WARNING: The following URL may contain malware: http://example.com。

- 重定向到自定义代理或网络安全服务：

```
http://custom_proxy/$URL
```

这样将变成: `http://custom_proxy/http://example.com`

不评估包含在所选 URL 允许列表或全局 URL 允许列表中的 URL 的信誉和类别。

如果要去除或替换 URL, 可以选择忽略已签名邮件中的 URL。

不建议将 URL 信誉或 URL 类别操作与 URL 信誉或 URL 类别条件 (或规则) 配对。如果配对的条件 (规则) 和操作包括其他类别, 则不会产生匹配。

Tip 要检查特定 URL 的类别, 请访问[报告未分类和误分类的 URL](#), on page 485 中的链接。

相关主题

- [创建允许的 URL 过滤列表](#), on page 457
- [使用自定义信头将疑似垃圾邮件中的 URL 重定向到思科网络安全代理: 配置示例](#), on page 406
- [内容过滤器](#), on page 277
- [URL 信誉规则](#), on page 183
- [URL 类别规则](#), on page 184

重定向 URL: 最终用户会有哪些体验?

根据思科云网络安全代理服务的评估:

- 如果站点是良性的, 用户将定向到目标网站, 并且不知道链接已被重定向。
- 如果站点是恶意的, 用户将看到通知, 表示该站点是恶意的, 对该站点的访问已被阻止。

您可以自定义最终用户通知页面的外观, 并显示您所在组织的品牌, 例如公司徽标、联系信息等。请参阅[自定义最终用户访问恶意站点时看到的通知](#), on page 459。

- 如果与思科云网络安全代理服务的通信超时, 系统将允许用户访问目标网站。
- 如果出现任何其他错误, 用户将看到通知。

相关主题

- [修改邮件中的 URL: 在过滤器中使用 URL 信誉和 URL 类别操作](#), on page 461

处理 URL 过滤的不可扫描邮件

在下列情况下, URL 过滤扫描会失败, 并将信头 `X-URL-LookUp-ScanningError` 添加到邮件中:

- 无法获取 URL 信誉和类别
- 无法展开邮件中缩短的 URL
- 邮件正文或邮件附件中的 URL 数超过了最大 URL 扫描限制

可以添加内容过滤器，在“其他信头条件”中选择“*X-URL-LookUp-ScanningError*”信头，并配置要对邮件执行的相应操作。

补救邮箱中的恶意邮件

具有任何信誉的 URL 在任何时候都可以变成恶意的，即使它已经到达用户的邮箱。您可以在邮件网关上配置 URL 过滤，以根据从 Talos 收到的 URL 追溯判定发送警报。您还可以配置您的电子邮件网关，当 URL 判定变为恶意时，对用户邮箱中的邮件执行自动补救行动。

准备工作

- 确保满足要使用的各项 URL 过滤功能的要求。请参阅 [URL 过滤要求](#) , on page 453。
- 确保 URL 过滤已启用。请参阅 [启用 URL 过滤](#), on page 454。
- 确保在您的邮件网关上激活用于访问云服务的许可证密钥。
- 确保在您的邮件网关上启用了邮箱自动补救功能。请参阅 [在邮件网关上启用帐户设置](#) , on page 597。

Procedure

步骤 1 依次选择安全服务 (Security Services) > URL 过滤 (URL Filtering)。

步骤 2 选择 邮箱自动补救 (Mailbox Auto Remediation) 下的 启用 (Enable)。

步骤 3 选中启用邮箱自动补救 (Enable Mailbox Auto Remediation) 复选框。

步骤 4 当 URL 信誉判决更改为恶意时，对发送给最终用户的邮件将执行的配置补救操作。

- 转发至邮件地址 - 选择此选项可将包含恶意 URL 的邮件转发给指定用户，例如邮件管理员。
- 删除消息 - 选择此选项可从最终用户的邮箱中永久删除包含恶意 URL 的邮件。
- 转发到邮件地址并删除该邮件。选择此选项可将包含恶意 URL 的邮件转发给指定用户（例如邮件管理员），并从最终用户的邮箱中永久删除该邮件。

Note 由于 Office 365 服务不支持删除这些文件夹中的邮件，因此无法删除来自某些文件夹（例如，已删除邮件）的邮件。

Note 在配置“邮箱自动补救”设置之前，请查看 [补救邮箱中的邮件](#), on page 585。

步骤 5 提交并确认更改。

使用内容过滤器检测邮件中的恶意 URL

使用“URL 信誉”内容过滤器可检测被 ETF 引擎归类为恶意的邮件中的 URL，并对此类邮件执行适当的操作。

您可以通过以下任何一种方式配置 ETF 的“URL 信誉”内容过滤器：

- 请将“URL 信誉”条件与任何适当的操作结合使用。
- 将“URL 信誉”操作与任何或不条件结合使用。
- 将“URL 信誉”条件和操作结合使用。

以下过程用于使用“URL 信誉”条件和操作检测恶意 URL：

-
- 注释**
- 如果您只想将“URL 信誉”条件与任何适当的操作结合使用，请勿执行该过程的步骤 11-20。
 - 如果您只想将“URL 信誉”操作与任何条件结合使用或不与任何条件结合使用，请勿执行该过程的步骤 4-10。
-

开始之前

- 确保您已在邮件网关上启用 URL 过滤。要启用 URL 过滤，请转到 Web 界面中的安全服务 (*Security Services*) > URL 过滤 (*URL Filtering*) 页面。有关详细信息，请参阅[防御恶意或不需要的 URL](#)，第 451 页。
- 确保您已在邮件网关上启用爆发过滤器。要启用病毒爆发过滤器，请转到 Web 界面中的安全服务 (*Security Services*) > 病毒爆发过滤器 (*Outbreak Filters*) 页面。有关详细信息，请参阅[爆发过滤器](#)，第 429 页。
- 确保您已在邮件网关上启用反垃圾邮件引擎。要启用反垃圾邮件引擎，请转到 Web 界面中的安全服务 (*Security Services*) > 反垃圾邮件 (*Anti-Spam*) 页面。有关详细信息，请参阅[管理垃圾邮件和灰色邮件](#)，第 385 页。
- (可选) 创建 URL 列表。要创建一个，请转到 Web 界面中的邮件策略 (*Mail Policies*) > URL 列表 (*URL Lists*) 页面。有关详细信息，请参阅[防御恶意或不需要的 URL](#)，第 451 页。

过程

-
- 步骤 1** 转到邮件策略 (*Mail Policies*) > 传入内容过滤器 (*Incoming Content Filters*)。
 - 步骤 2** 点击添加过滤器 (*Add Filter*)。
 - 步骤 3** 输入内容过滤器的名称和描述。
 - 步骤 4** 点击添加条件 (*Add Condition*)。
 - 步骤 5** 点击 URL 信誉 (*URL Reputation*)。
 - 步骤 6** 选择外部威胁源 (*External Threat Feeds*)。
 - 步骤 7** 选择要检测恶意 URL 的 ETF 源。
 - 步骤 8** (可选) 选择您不希望邮件网关检测威胁的已列入允许列表的 URL 列表。

- 步骤 9** 选择所需的**检查 URL (Check URLs within)** 选项，以检测“邮件正文和主题”和/或“邮件附件”中的恶意 URL。
- 步骤 10** 点击**确定 (OK)**。
- 步骤 11** 点击**添加操作 (Add Action)**。
- 步骤 12** 点击**URL 信誉 (URL Reputation)**。
- 步骤 13** 选择**外部威胁源 (External Threat Feeds)**。
- 步骤 14** 请确保选择您在条件中所选（第7步）的相同 ETF 源。
- 步骤 15** （可选）选择您在第 8 步中所选的已列入允许列表的相同 URL 列表。
- 步骤 16** 选择所需的**检查 URL (Check URLs within)** 选项，以检测“邮件正文和主题”和/或“邮件附件”中的恶意 URL
- 步骤 17** 在邮件正文、主题和/或邮件附件中，选择要在 URL 上执行的所需操作。

注释 在第 16 步中，如果您将“检查 URL” (Check URLs within) 选项选择为“附件” (Attachments)，则只能删除该邮件的附件。

- 步骤 18** 选择是否要对所有邮件或未签名的邮件执行操作。
- 步骤 19** 点击**确定 (OK)**。
- 步骤 20** 提交并确认更改。

注释 如果您在邮件网关上为基于 Web 信誉得分 (WBRs) 和 ETF 配置了“URL 信誉”内容过滤器，建议将 WBRs URL 信誉内容过滤器的顺序设置为高于 ETF URL 信誉过滤器的顺序，以提高邮件网关的性能。

使用邮件过滤器检测邮件中的恶意域

例如，使用“URL 信誉”邮件过滤器规则语法来检测使用 ETF 引擎的邮件中的恶意 URL，并去除该 URL。

语法：

```
defang_url_in_message: if (url-external-threat-feeds (['etf_source1'],
<'URL_allowedlist'>,
<' message_attachments'> , <' message_body_subject' > ,))
{ url-etf-defang(['etf-source1'], "", 0); } <' URL_allowedlist' > ,
<' Preserve_signed' >}}
```

位置

- ‘url-external-threat-feeds’ 是 URL 信誉规则。
- ‘etf_source1’ 是用于检测邮件或邮件附件中的恶意 URL 的 ETF 源。
- “URL_allowedlist” 是 URL 允许列表的名称。如果 URL 允许列表不存在，则显示为“”。
- ‘message_attachments’ 用于检查邮件附件中是否存在恶意 URL。值“1”用于检测邮件附件中的恶意 URL。

- ‘message_body_subject’ 用于检查邮件正文和主题中是否存在恶意 URL。值“1”用于检测邮件正文和主题中的恶意 URL。

注释 值“1,1”用于检测邮件正文、主题和邮件附件中的恶意 URL。

- ‘url-etf-defang’ 是您可以对包含恶意 URL 的邮件执行的操作之一。以下示例是您可以在包含恶意 URL 的邮件上应用的基于 ETF 的操作：
 - url-etf-strip(['etf_source1'], "None", 1)
 - url-etf-defang-strip(['etf_source1'], "None", 1, "Attachment removed")
 - url-etf-defang-strip(['etf_source1'], "None", 1)
 - url-etf-proxy-redirect(['etf_source1'], "None", 1)
 - url-etf-proxy-redirect-strip(['etf_source1'], "None", 1)
 - url-etf-proxy-redirect-strip(['etf_source1'], "None", 1, " Attachment removed")
 - url-etf-replace(['etf_source1'], "", "None", 1)
 - url-etf-replace(['etf_source1'], "URL removed", "None", 1)
 - url-etf-replace-strip(['etf_source1'], "URL removed ", "None", 1)
 - url-etf-replace-strip(['etf_source1'], "URL removed*", "None", 1, "Attachment removed")
- “Preserve_signed”由“1”或“0”表示。“1”表示此操作仅适用于未签名邮件，“0”表示此操作适用于所有邮件。

在以下示例中，如果邮件附件中的 URL 被 ETF 引擎检测为恶意，则该附件将被删除。

```
Strip_Malicious_URLs: if (true) {url-etf-strip(['threat_feed_source'], "", 0);}
```

监控 URL 过滤结果

要查看有关检测到的恶意和不确定 URL 的数据，请选择**监控 (Monitor) > URL 过滤 (URL Filtering)**。有关此页面中数据的重要信息，请参阅“[URL 过滤 \(URL Filtering\) 页面](#)，on page 858。

要查看有关从用户邮箱进行补救的具有恶意 URL 的邮件的数据，请参阅“[URL 追溯 \(URL Retrospection\) 页面](#)，on page 889。

在邮件跟踪中显示 URL 详细信息

要显示爆发过滤器和相关内容过滤器所捕获 URL 的邮件跟踪的详细信息，请执行以下操作：

- 必须启用邮件跟踪。
- 基于 URL 信誉或 URL 类别的爆发过滤器和/或内容过滤器必须是可操作的。
- 对于爆发过滤器，必须启用 URL 重写。请参阅[URL 重写和绕行域](#), on page 445。
- 必须启用 URL 日志记录。请参阅[启用 URL 日志记录和 URL 邮件跟踪详细信息](#), on page 441。
- 必须启用邮箱补救，才能在邮件跟踪中显示有关基于 URL 追溯判定更新从用户邮箱补救的邮件的详细信息。请参阅[补救邮箱中的邮件](#), on page 585。

有关所显示数据的详细信息，请参阅[邮件跟踪详细信息](#), on page 930。

若要管理对这些潜在敏感的信息的管理用户访问，请参阅[控制对“邮件跟踪”中敏感信息的访问权限](#), on page 987。

URL 过滤故障排除

相关主题

- [查看日志](#), on page 470
- [警报：Beaker 连接器：获取注册证书时出错](#), on page 470
- [警报：Beaker 连接器：证书无效](#), on page 470
- [无法连接Talos 情报服务](#), on page 470
- [警报：无法连接到思科聚合服务器](#), on page 471
- [警报：无法从思科聚合服务器检索网络交互跟踪信息](#), on page 471
- [使用 websecurityadvancedconfig 命令](#), on page 472
- [邮件跟踪搜索未找到指定类别的邮件](#), on page 472
- [反垃圾邮件或病毒爆发过滤器不会捕获恶意 URL 和营销邮件](#), on page 472
- [过滤类别中的 URL 未得到正确处理](#), on page 473
- [最终用户通过重写的 URL 访问恶意站点](#), on page 473
- [手动配置与Talos 情报服务通信的证书](#), on page 473

查看警报

下表包含 URL 引擎生成的系统警报的列表，包括对警报和警报严重性的说明。

组件/警报名称	邮件和描述	参数
ECS REMEDIATION_INITIATION	<p>警报文本：“已为包含恶意URL的邮件发起邮件补救： \$message_id : \$url”</p> <p>信息：当补救服务发起的对已传送到用户邮箱的恶意 URL 进行补救的邮箱补救成功或失败时发送的警报。</p>	<ul style="list-style-type: none"> • message_id- 包含 URL 的邮件的邮件 ID。 • url- 收到追溯判定的 URL。
ECS 信息	<p>警报文本：“从 URL 追溯服务收到判定更新。邮件 ID、MID 和 URL 的格式如下： \$message_id : \$mid : \$url”</p> <p>信息：当您的邮件网关收到来自追溯服务器的 URL 追溯判定时发送的警报。</p>	<ul style="list-style-type: none"> • message_id- 包含 URL 的邮件的邮件 ID。 • mid - 消息标识符号。 • url- 收到追溯判定的 URL。
ECS 关键	<p>警报文本：轮询接收有关 URL 信誉的追溯性判定失败，出现证书无效错误。如需帮助，请与 Cisco TAC 联系。</p> <p>警告：当您的邮件网关由于证书无效而无法从追溯服务器接收 URL 追溯判定时发送警报。如需帮助，请与 Cisco TAC 联系。</p>	不适用
ECS 警告	<p>警报文本：重新启动 URL 追溯轮询服务以修复不正确的请求格式。</p> <p>警告：已发送警报以重新启动 URL 追溯轮询服务，以更正轮询请求的格式。</p>	不适用
ECS 关键	<p>连接错误：无法连接到追溯注册服务。如需帮助，请与 Cisco TAC 联系。</p> <p>失败的原因：</p> <ul style="list-style-type: none"> • 证书无效错误。 • 云服务不可用。 • 连接请求被拒绝（例如，证书密钥无效）。 	不适用

查看日志

URL 过滤信息将发布到以下日志：

- 邮件日志 (mail_logs)。有关 URL 扫描结果（根据 URL 对邮件采取的操作）的信息将发布到此日志。
- URL 过滤日志 (web_client)。尝试查找 URL 时，有关错误、超时、网络问题等的信息将发布到此日志。
- 补救日志。与基于 URL 追溯服务的邮箱补救相关的信息将发布到此日志。
- 邮件云扫描程序日志。与从追溯性云扫描程序接收的 URL 追溯性判定相关的信息。

大多数信息处于信息或调试级别。有关登录的详情，请参阅 [日志记录, on page 1163](#)。

日志中不包括有关用户点击邮件中重定向的链接时所发生状况的信息。

日志中的“SDS”是指 URL 信誉服务。“Breaker 连接器”是指 Talos 引擎。

警报：Beaker 连接器：获取注册证书时出错

问题

关于获取注册客户端证书时出现的错误，您将会收到参考级别的风险通告。

解决方案

要连接到以下基于云的服务，需要使用此证书：Talos 情报服务（获取 URL 信誉和类别）和思科聚合服务器（获取 Web 交换跟踪数据）。请尝试以下操作：

1. 检查网络连接问题，例如代理设置不正确或防火墙问题。
2. 确认您的 URL 过滤功能密钥是否有效且处于活动状态。
3. 如果问题仍然存在，请联系 Cisco TAC。

警报：Beaker 连接器：证书无效

问题

您将收到有关无效 Beaker 连接器证书的严重警报。

解决方案

要连接到云中的 Talos 情报服务以获取 URL 信誉和类别，需要使用此证书。

要获取和手动安装证书，请参阅 [手动配置与 Talos 情报服务通信的证书, on page 473](#)。

无法连接 Talos 情报服务

问题

安全服务 (Security Services) > URL 过滤 (URL Filtering) 页面将持续指示连接到 Talos 情报服务的问题。

解决方案

- 如果已启用 URL 过滤，但尚未确认更改，请确认更改。
- 检查最近有关连接 Talos 情报服务的警报。请参阅[查看最近的警报, on page 1069](#)。如果适用，请参阅[警报：Beaker 连接器：获取注册证书时出错, on page 470](#)和[警报：Beaker 连接器：证书无效, on page 470](#)。
- 如果要通过安全服务 (Security Services) > 服务更新 (Service Updates) 指定的代理连接，请确认已配置代理并且代理工作正常。
- 检查可能会阻止连接的其他网络问题。
- 如果在 URL 过滤日志中看到有关请求连接 Talos 客户端超时的错误，请在命令行界面使用 `websecurityadvancedconfig` 命令和 `websecurityadvancedconfig` 命令调查并进行更改：
 - 如果诊断表示：响应时间大于或等于所配置的 URL 查找超时，请相应地增加 URL 查找超时值。
- 检查 URL 过滤日志中与 URL 扫描仪、思科网络安全服务或 Talos 客户端通信时的非超时错误。日志中的“Talos 客户端”表示 Talos 情报服务。如果看到这种日志消息，请联系 TAC。

警报：无法连接到思科聚合服务器

问题

您将会收到以下警告风险通告：无法连接到思科聚合服务器。

解决方案

执行以下操作：

1. 通过从邮件网关 ping 服务器的主机名，检查邮件网关和思科聚合服务器之间的连接。在 CLI 中使用 `aggregatorconfig` 命令，查看思科聚合服务器的主机名。
2. 如果要通过“安全服务” (Security Services) > “服务更新” (Service Updates) 指定的代理连接，请确认已配置代理并且代理工作正常。
3. 检查可能会阻止连接的其他网络问题。
4. 检查 DNS 服务是否正在运行。
5. 如果问题仍然存在，请联系 Cisco TAC。

警报：无法从思科聚合服务器检索网络交互跟踪信息

问题

您将会收到以下警告风险通告：无法从思科聚合服务器检索网络交互跟踪信息。

解决方案

执行以下操作：

1. 如果要通过安全服务 (Security Services) > 服务更新 (Service Updates) 指定的代理连接，请确认已配置代理并且代理工作正常。
2. 检查可能会阻止连接的其他网络问题。
3. 检查 DNS 服务是否正在运行。
4. 如果问题仍然存在，请联系 Cisco TAC。

警报：邮件云扫描程序 (ECS)：证书无效

问题

您将收到有关无效 ECS 连接器证书的严重风险通告。

解决方案

邮件云扫描程序客户端的追溯服务器证书验证失败。需要此证书才能连接到客户端以获取 URL 追溯更新。要修复此错误，请联系思科支持部门。

警报：邮件云扫描程序 (ECS)：网络无法访问

问题

当您的邮件网关无法访问 URL 追溯云扫描程序服务时，您会收到严重警报。

解决方案

验证防火墙设置。请与您的网络管理员联系以获得帮助。

使用 `websecurityadvancedconfig` 命令

除本文档明确描述的更改之外，未经 TAC 指导，请勿使用 `websecurityadvancedconfig` 命令进行任何其他更改。

邮件跟踪搜索未找到指定类别的邮件

问题

按某个类别搜索时，未找到包含该特定类别的 URL 的邮件。

解决方案

请参阅[搜索结果中缺少预期邮件](#)，on page 933。

反垃圾邮件或病毒爆发过滤器不会捕获恶意 URL 和营销邮件

问题

反垃圾邮件或爆发过滤器不会捕获恶意 URL 和包含营销链接的邮件。

解决方案

- 出现这种情况，可能是因为网站信誉和类别仅是反垃圾邮件和病毒爆发过滤器用于确定其判定的众多条件中的两个。您可以通过降低重写 URL、用文本替换 URL、隔离或丢弃邮件等操作所需的阈值，提高这些过滤器的敏感度。有关详细信息，请参阅[爆发过滤器功能和邮件策略, on page 442](#)和[定义反垃圾邮件策略, on page 402](#)。或者，根据 URL 信誉得分创建内容或邮件过滤器。
- 如果邮件网关无法连接到 Talos 智能服务，也可能出现这种情况。请参阅[无法连接 Talos 情报服务, on page 470](#)。

过滤类别中的 URL 未得到正确处理

问题

未应用内容或邮件过滤器中根据 URL 类别定义的操作。

解决方案

- 使用跟踪功能（“故障排除”一章中介绍）跟进邮件处理路径。
- 如果邮件网关无法连接到 Talos 智能服务，则可能会出现这种情况。请参阅[无法连接 Talos 情报服务, on page 470](#)。
- 如果没有任何连接问题，URL 仍可能不会分类或分类错误。请参阅[报告未分类和误分类的 URL, on page 485](#)。您可以使用此站点确定 URL 的类别。

最终用户通过重写的 URL 访问恶意站点

问题

恶意 URL 将被重定向到思科 Web 安全代理，但最终用户仍无法访问站点。

解决方案

如果满足以下条件，就可能出现这种情况：

- 该站点未被识别为恶意站点。
- 连接思科网络安全代理超时，这种情况应该很少见。确保网络问题不会妨碍连接。

手动配置与 Talos 情报服务通信的证书

如果邮件网关无法自动获取与 Talos 情报服务通信的证书，请使用此过程。

Procedure

-
- 步骤 1** 获取所需的证书。
 - 步骤 2** 使用网络 (Web) > 证书 (Certificates) 上传证书，或在命令行界面中使用 `certconfig` 命令。
 - 步骤 3** 在命令行界面，输入 `websecurityconfig` 命令。
 - 步骤 4** 按照提示设置 Talos 情报服务身份验证的客户端证书。
-

关于 URL 类别

相关主题

- [URL 类别说明, on page 474](#)
- [确定 URL 的类别, on page 485](#)
- [报告未分类和误分类的 URL, on page 485](#)
- [将来的 URL 类别集变更, on page 485](#)

URL 类别说明

这些 URL 类别与 AsyncOS for Web Security 设备最新版本中所用的类别相同。

URL 类别	缩写	代码	说明	示例 URL
成人	adlt	1006	主要面向成年人，但不一定包含色情内容。内容可能涉及成人俱乐部（脱衣舞俱乐部、换妻俱乐部、三陪服务、脱衣舞表演等）；有关性的一般信息（非色情性质）；生殖器穿刺；成人用品或成人贺卡；不涉及性暗示的有关健康或疾病的内容。	www.adultentertainmentexpo.com www.adultnetline.com
广告	adv	1027	通常会伴随网页显示横幅广告和弹窗广告的网站；其他提供通告内容的广告网站。与广告服务和销售相关的网站属于“商业和工业网站”类别。	www.adforce.com www.doubleclick.com
酒类	alc	1077	涉及以下内容的网站：以酒类为主题的快乐活动；啤酒和葡萄酒酿造、鸡尾酒调制方法；酒商、酒庄、葡萄园、酿酒厂、酒类经销商。与酒瘾相关的网站属于“健康和营养网站”类别。与酒吧和餐厅相关的网站属于“餐饮”网站类别。	www.samueladams.com www.whisky.com

URL 类别	缩写	代码	说明	示例 URL
艺术	art	1002	涉及以下内容的网站：图库和画展；艺术家和艺术；摄影；文献和著作；表演艺术和剧场；音乐；芭蕾；博物馆；设计；建筑。与电影院和电视相关的网站属于“娱乐网站”类别。	www.moma.org www.nga.gov
占星	astr	1074	涉及以下内容的网站：占星术；星座占卜；算命；数字占卜；通灵；塔罗牌占卜。	www.astro.com www.astrology.com
拍卖	auct	1088	涉及以下内容的网站：网络和线下竞拍、拍卖行和分类广告。	www.craigslist.com www.ebay.com
商业和工业	busi	1019	涉及以下内容的网站：市场营销、商务、公司、业务实践、员工、人力资源、交通运输、薪酬、安全和风险投资；办公用品；工业设备（工艺设备）、机器和机械系统；加热设备、冷却设备；材料搬运设备；包装设备；制造业相关的固体物质运输、金属加工、建筑和建造；乘客运输；商业活动；工业设计；建设施工、建筑材料；运输和货运（货运服务、卡车运输、货运代理、卡车运输公司、货运和运输代理、快递服务、空车配运、运输跟踪、铁路运输、海运、货运专线服务、搬运和储存）。	www.freightcenter.com www.staples.com
聊天和即时消息	chat	1040	提供基于 Web 的即时消息和聊天室服务的网站。	www.icq.com www.meebo.com
欺诈和剽窃	plag	1051	助长抄袭，并出于剽窃目的销售书面著作（例如学期论文）的网站。	www.bestessays.com www.superiorpapers.com
虐童内容	cprn	1064	涉及全球违法儿童性侵内容的网站。	—

URL 类别	缩写	代码	说明	示例 URL
计算机安全	csec	1065	为公司和家庭用户提供安全产品和服务的网站。	www.computersecurity.com www.symantec.com
计算机和互联网	comp	1003	有关计算机和软件的信息，例如硬件、软件、软件支持；软件工程师、编程和网络信息；网站设计；常用 Web 和互联网；计算机科学；计算机图形和剪贴画。“免费软件和共享软件网站”单独分为一类。	www.xml.com www.w3.org
约会	date	1055	提供约会、网上交友、婚介服务的网站。	www.eharmony.com www.match.com
数字明信片	card	1082	支持发送数字明信片和电子贺卡的网站。	www.all-yours.net www.delivr.net
餐饮	food	1061	涉及以下内容的网站：餐饮设施；餐厅、酒吧、酒馆和休闲吧；酒店指南和评价。	www.hideawaybrewpub.com www.restaurantrow.com
动态和住宅	dyn	1091	通常表明用户尝试访问其家庭网络的宽带连接 IP 地址（例如远程访问家用计算机）。	http://109.60.192.55 http://dynalink.co.jp http://ipadsl.net
教育	edu	1001	与教育相关的网站，内容可能涉及学校、学院、大学、教材和教学资源；技术和职业培训；在线培训；教育难题和教育政策；助学金；学校基金；标准和测试。	www.education.com www.greatschools.org
娱乐	ent	1093	涉及以下内容的网站：电影情节或讨论；音乐和乐队；电视；名人和粉丝网站；娱乐新闻；明星八卦；娱乐场所。独立于“艺术网站”类别。	www.eonline.com www.ew.com

URL 类别	缩写	代码	说明	示例 URL
极端	extr	1075	涉及以下内容的网站：具有性暴力或性犯罪性质的材料；暴力和暴力行为；品味低下的材料（通常是血腥暴力的图片，例如尸体解剖照片）；犯罪现场、犯罪和事故受害者的照片；极度淫秽的材料；冲击性网站。	www.car-accidents.com www.crime-scene-photos.com
时尚	fash	1076	涉及以下内容的网站：服装和时尚；发廊；化妆品；饰物；珠宝；香水；与人体改造相关的图片和文字；纹身和穿刺；模特经纪公司。与护肤产品相关的网站属于“健康和营养网站”类别。	www.fashion.net www.findabeautysalon.com
文件传输服务	fts	1071	以提供下载服务和托管文件共享服务为主要目的的文件传输服务网站。	www.rapidshare.com www.yousendit.com
规避过滤网站	filt	1025	推动并帮助实现无法检测的网络使用和匿名网络使用（包括 cgi、php 和 glype 匿名代理服务）的网站。	www.bypassschoolfilter.com www.filterbypass.com
金融	finc	1015	在性质上以金融为主的网站，内容可能涉及会计实务和会计人员、税务、税收、银行、保险、投资、国家经济、个人理财（包括所有类型的保险）、信用卡、退休规划和房地产规划、贷款、抵押等。与股票和股份相关的网站属于“在线交易网站”类别。	finance.yahoo.com www.bankofamerica.com
免费软件和共享软件	可用	1068	提供免费软件和共享软件下载服务的网站。	www.freewarehome.com www.shareware.com

URL 类别	缩写	代码	说明	示例 URL
赌博	<code>gamb</code>	1049	涉及以下内容的网站：赌场和网上赌博；庄家和赔率；赌博建议；具有赌博性质的竞速比赛；体育博彩；体育赌博；股票和股份点差交易服务。与戒赌相关的网站属于“健康和营养”网站类别。与政府经营的彩票相关的网站属于“彩票”网站类别。	www.888.com www.gambling.com
游戏	<code>game</code>	1007	涉及以下内容的网站：各种卡片游戏、桌上游戏、文字游戏和视频游戏；对战游戏；体育游戏；可下载的游戏；游戏评论；作弊码；计算机游戏和互联网游戏（例如角色扮演游戏）。	www.games.com www.shockwave.com
政府和法律	<code>gov</code>	1011	涉及以下内容的网站：政府网站；对外关系；与政府和选举相关的新闻和信息；与法律领域相关的信息（例如律师、律师事务所、法律著作、法律参考资料、法院、备审案件目录和法律协会）；立法及判决；民权问题；移民；专利和版权；与执法和执法系统相关的信息；犯罪报告、执法和犯罪统计；军事（例如军队、军事基地、军事组织）；反恐怖主义。	www.usa.gov www.law.com
黑客攻击	<code>hack</code>	1050	讨论如何绕过网站、软件和计算机安全保护的网站。	www.hackthissite.org www.gohacking.com
仇恨言论	<code>hate</code>	1016	煽动以下内容的网站：基于社会团体、肤色、宗教信仰、性取向、残疾、阶级、种族、民族、年龄、性别和性身份的仇恨、蔑视和歧视；种族主义；性别歧视；种族神学；厌世音乐；新纳粹组织；种族优越主义；否认大屠杀。	www.kkk.com www.nazi.org

URL 类别	缩写	代码	说明	示例 URL
健康和营养	hlth	1009	涉及以下内容的网站：卫生保健；疾病和残疾；医疗；医院；医生；医用药物；心理健康；精神病学；药理学；锻炼和健身；身体残疾；维生素和营养品；与性相关的健康知识（疾病和医疗）；与吸烟、饮酒、吸毒和赌博相关的健康知识（疾病和医疗）；与食物相关的一般知识；食物和饮料；烹饪和菜谱；食物与营养、健康、节食；烹饪方法（包括菜谱和烹饪网站）；替代疗法。	www.health.com www.webmd.com
幽默	lol	1079	与笑话、涂鸦、漫画和其他幽默内容相关的网站。与可能具有冒犯性的成人幽默相关的网站属于“成人网站”类别。	www.humor.com www.jokes.com
非法活动	ilac	1022	煽动犯罪的网站，内容可能涉及：盗窃、欺诈、非法接入电话网络；计算机病毒；恐怖主义、炸弹和无政府主义。也包括描述谋杀和自杀以及介绍谋杀和自杀方法的网站。	www.ekran.no www.thedisease.net
非法下载	ildl	1084	提供以下下载内容的网站：软件或其他材料、序列号、密钥生成器，以及违反版权协议绕过软件保护的工。与 Torrent 下载相关的网站属于“对等文件传输网站”类别。	www.keygenguru.com www.zcrack.com
违禁药物	drug	1047	此类网站提供有关娱乐性毒品、吸毒工具，以及毒品购买和制造的信息。	www.cocaine.org www.hightimes.com
基础设施和内容交付网络网站	infr	1018	内容交付基础设施和涉及动态生成内容的网站；由于安全原因而无法更具体分类的网站，或者难以分类的网站。	www.akamai.net www.webstat.net
互联网电话服务	voip	1067	提供基于互联网的电话服务的网站。	www.evaphone.com www.skype.com

URL 类别	缩写	代码	说明	示例 URL
求职	作业	1004	涉及以下内容的网站：职业建议；编写简历和应对面试的技巧；就业服务；职位数据库；固定职业和临时职业介绍所；招聘网站。	www.careerbuilder.com www.monster.com
女用内衣和泳装	ling	1031	贴身衣服和泳装，特别是做模特时。	www.swimsuits.com www.victoriassecret.com
彩票	lotr	1034	与奖券、竞赛和国家赞助的彩票相关的网站。	www.calottery.com www.flalottery.com
手机	cell	1070	短消息服务 (SMS)、铃声和手机下载。移动运营商网站属于“商业和工业网站”类别。	www.cbfsms.com www.zedge.net
自然	natr	1013	涉及以下内容的网站：自然资源；生态学和环境保护；森林；原野；植物；花；森林保护；森林、原野和林业实践；森林管理（重新造林、森林保护、保持、砍伐、森林健康状况、抚育间伐和计划烧除）；农业实践（农学、园艺、园林、景观、绿化、除草、灌溉、修剪和收割）；污染问题（空气质量、危险废弃物、污染防治、回收利用、废弃物管理、水质和环境清理行业）；动物、宠物、家畜和动物学；生物学；植物学。	www.enature.com www.nature.org
新闻	新闻	1058	涉及以下内容的网站：新闻；头条新闻；报纸；电视台；杂志；天气；滑雪条件。	www.cnn.com news.bbc.co.uk
非政府组织	ngo	1087	非政府组织（如俱乐部、游说团、社区、非营利组织和工会）的网站。	www.panda.org www.unions.org
非色情裸体	nsn	1060	涉及以下内容的网站：裸体主义和裸体行为；自然崇拜；裸体主义者联盟；裸体艺术。	www.artenuda.com www.naturistsociety.com

URL 类别	缩写	代码	说明	示例 URL
在线社区	comm	1024	涉及以下内容的网站：有亲密关系的群体；有特殊爱好的群体；网络新闻组；网络论坛。不包括“职业社交网站”类别或“社交网络”类别的网站。	www.igda.org www.ieee.org
在线存储和备份	osb	1066	出于备份、共享和托管目的提供离线和对等存储的网站。	www.adrive.com www.dropbox.com
在线交易	trad	1028	涉及以下内容的网站：网上证券交易；与股市、股票、债券、共同资金、经纪人、股票分析和股评、股市行情、股票走势、IPO 和股票分割相关的信息。也包括支持用户在线交易股票的网站。股票和股份点差交易服务属于“赌博”类别。其他金融服务属于“财务”类别。	www.tdameritrade.com www.scottrade.com
组织电子邮件	pem	1085	用于访问企业邮件的网站（通常通过 Outlook Web Access 访问）。	—
寄放域	park	1092	通过使用广告网络付费列表的域，对流量进行收费的网站；或者由希望出售域名以谋取利润的“投机者”拥有的网站。此类网站也包括含有付费广告链接的虚假搜索网站。	www.domainzaar.com www.parked.com
对等文件传输	p2p	1056	对等文件请求网站。此类网站不会对文件传输进行跟踪。	www.bittorrent.com www.limewire.com
个人网站	pers	1081	与个人相关或由个人运营的网站；个人主页服务器；含有个人内容的网站；没有特定主题的个人博客。	www.karymullis.com www.stallman.org
照片搜索和图像	img	1090	为存储和搜索图片、照片和剪贴画提供便利的网站。	www.flickr.com www.photobucket.com
政治	pol	1083	涉及以下内容的网站：政治家；政党；与政治、选举，民主和投票相关的新闻和信息。	www.politics.com www.thisnation.com

URL 类别	缩写	代码	说明	示例 URL
色情	porn	1054	含有露骨的色情文字或内容的网站。内容可能涉及露骨的动画和卡通；一般的露骨内容；其他色情材料；毫无隐晦的聊天室；情爱模拟器；脱衣扑克游戏；成人电影；猥亵的艺术；基于 Web 的露骨邮件。	www.redtube.com www.youporn.com
职业社交网络	pnet	1089	以事业或职业发展为目的的社交网络。另请参阅“社交网络”。	www.linkedin.com www.europeanpwn.net
房地产	rest	1045	为帮助搜索以下内容提供信息的网站：房地产；办公室和商业场所；房地产列表（如出租房屋、公寓和住宅）；住宅建筑。	www.realtor.com www.zillow.com
参考	ref	1017	涉及以下内容的网站：城市和州指南；地图、时间；参考源；词典；资料库。	www.wikipedia.org www.yellowpages.com
宗教	版本	1086	涉及宗教内容和宗教信息的网站；宗教社区。	www.religionfacts.com www.religioustolerance.org
SaaS 和 B2B	saas	1080	提供在线业务服务以及支持在线会议的网络门户。	www.netsuite.com www.salesforce.com
儿童安全	kids	1057	专门面向少年儿童（尤其是经过批准）的网站。	kids.discovery.com www.nickjr.com
科技	sci	1012	与科学技术相关的网站，内容可能涉及航空航天、电子、工程、数学和其他类似学科；太空探索；气象学；地理；环境；能源（化石能源、核能、可再生能源）；通信（电话、电信）。	www.physorg.com www.science.gov
搜索引擎和门户	srch	1020	搜索引擎以及其他访问互联网信息的入口点。	www.bing.com www.google.com
性教育	sxed	1052	如实介绍性、性健康、避孕和怀孕知识的网站。	www.avert.org www.scarleteen.com

URL 类别	缩写	代码	说明	示例 URL
购物	shop	1005	涉及以下内容的网站：以物换物；网络购物；优惠券和赠品；常规办公用品；在线目录；在线商城。	www.amazon.com www.shopping.com
社交网络	snet	1069	社交网络. 另请参阅“专业网络网站”。	www.facebook.com www.twitter.com
社会科学	socs	1014	涉及以下内容的网站：与社会相关的科学和历史；考古学；人类学；文化研究；历史；语言学；地理学；哲学；心理学；女性研究。	www.archaeology.org www.anthropology.net
社会文化	scty	1010	涉及以下内容的网站：家族和关系；种族；社会组织；家谱；敬老；儿童看护。	www.childcare.gov www.familysearch.org
软件更新	swup	1053	托管软件包更新的网站。	www.softwarepatch.com www.versiontracker.com
体育和娱乐网站	sprt	1008	涉及以下内容的网站：各种体育运动（职业和业余）；娱乐活动；钓鱼；梦幻竞技；公园；游乐园；水上公园；主题公园；动物园和水族馆；SPA。	www.espn.com www.recreation.gov
流式音频	aud	1073	提供实时音频流内容（包括互联网电台和音频源）的网站。	www.live-radio.net www.shoutcast.com
视频流	vid	1072	提供实时流式视频（包括互联网电视、网播和共享视频）的网站。	www.hulu.com www.youtube.com
烟草	tob	1078	烟草宣传网站；烟草制造商网站；有关烟斗和吸烟产品（不是用于非法吸毒目的）的网站。与烟瘾相关的网站属于“健康和营养网站”类别。	www.bat.com www.tobacco.org

URL 类别	缩写	代码	说明	示例 URL
交通运输业	tns	1044	涉及以下内容的网站：个人交通；有关汽车和摩托车的信息；全新和二手汽车与摩托车的商店；汽车俱乐部；船只、飞机、房车 (RV) 和其他类似物品。说明：汽车和摩托车比赛属于“体育和娱乐网站”类别。	www.cars.com www.motorcycles.com
差旅费	trvl	1046	涉及以下内容的网站：商务和个人旅行；旅游信息；旅游资源；旅行社；度假套装；游轮航线；住宿和宿泊；旅行交通；航班预订；机票；租车；度假屋。	www.expedia.com www.lonelyplanet.com
未分类	-	—	未包含在思科数据库中的网站将被分类为“未分类网站”，以便于报告。此类网站可能包括输入错误的 URL。	—
武器	weap	1036	此类网站提供有关常规武器购买或使用的信息，例如枪支贩卖商、枪支拍卖、枪支分类广告、枪支配件、枪展和枪支培训；有关枪的一般信息。此类网站也可能包括其他武器和图片搜索网站。政府军事网站属于“政府和法律网站”类别。	www.coldsteel.com www.gunbroker.com
Web 托管	whst	1037	提供 Web 托管和带宽服务的网站。	www.bluehost.com www.godaddy.com
网页翻译网站	tran	1063	在不同语言之间翻译网页的网站。	babelfish.yahoo.com translate.google.com
基于网络的邮件	mail	1038	提供基于 Web 的公共邮件服务的网站。为个人访问其公司或组织的邮件服务提供支持的网站属于“组织邮件网站”类别。	mail.yahoo.com www.hotmail.com

确定 URL 的类别

要查找特定 URL 的类别，请访问[报告未分类和误分类的 URL](#)，on page 485中显示的站点。

报告未分类和误分类的 URL

要报告归类错误的 URL 及未归类而应归类的 URL，请访问：

https://talosintelligence.com/reputation_center/support

要检查已提交的 URL 的状态，请点击此页面上的[有关已提交 URL 的状态 \(Status on Submitted URLs\)](#)选项卡。

将来的 URL 类别集变更

难得，URL 类别集会随着新兴趋势和技术的发展而变化。例如，可能会添加、删除、重命名某个类别，也可能会将其与其他类别合并或拆分为两个类别。这些变化可能会影响现有过滤器的结果，因此如果发生变化，邮件网关将发送警报（“系统”类型，“警告”严重性）。如果您收到此类警报，可以评估和更新处理更新类别的内容和邮件过滤器。现有过滤器不会自动更改。要确保收到这些警报，请参阅[添加警报收件人](#)，on page 1067。

以下更改不需要更改类别集，并且不会生成警报：

- 例行归类新分类的站点。
- 将分类错误的站点重新归类。

第 22 章

文件信誉过滤和文件分析：

本章包含以下部分：

- [文件信誉过滤和文件分析概述](#) , on page 487
- [配置文件信誉和分析功能](#) , on page 491
- [文件信誉和文件分析报告与跟踪](#) , on page 509
- [在文件威胁判定更改时采取操作](#) , on page 512
- [故障排除文件信誉和分析](#) , on page 512

文件信誉过滤和文件分析概述

思科高级恶意软件保护 通过如下方式防范 邮件附件 中的零日威胁和基于文件的针对性威胁：

- 获取已知文件的信誉。
- 分析尚不为信誉服务所知的某些文件行为。
- 在获得新信息时持续评估新出现的威胁，并在确定为威胁的文件进入您的网络后通知您。

此功能可用于传入邮件和传出邮件。

文件信誉和文件分析服务提供适用于公共云或私有云（内部部署）的选项。

- 私有云文件信誉服务由 Cisco Secure Endpoint 私有云设备提供，在“代理”或“air-gap”（本地）模式下运行。请参阅[配置本地文件信誉服务器](#) , on page 492。
- 私有云文件分析服务由本地思科 AMP 恶意软件分析设备提供。请参阅[配置本地文件分析服务器](#) , on page 492。

文件威胁判定更新

随着新信息的出现可更改威胁判定。文件最初可能会被评定为未知或正常，然后，因此，文件可能会被发送至收件人。如果获得新信息时威胁判定更改，您会收到警报，且文件及其新判定将出现在 AMP 判定更新报告中。可以调查进入点，作为补救任何威胁影响的起点。

也可以将判定从恶意更改为正常。

当文件分析后在文件中找不到动态内容时，所得判决是低风险。文件未送交文件分析，邮件将通过邮件管道传递。

当设备处理同一文件的后续实例时，系统将立即应用已更新的判定。

有关判定更新的定时信息包括在[文件信誉和分析服务所支持的文件](#)，[on page 489](#)中引用的文件条件文档中。

相关主题

- [文件信誉和文件分析报告与跟踪](#)，[on page 509](#)
- [在文件威胁判定更改时采取操作](#)，[on page 512](#)

文件处理概述

除非已对邮件采取最终操作，否则无论来自先前扫描引擎的判定如何，在防病毒扫描后都将立即评估文件信誉和发送文件进行分析。

Note 默认情况下，如果邮件的 MIME 信头格式不正确，文件信誉服务将返回“不可扫描”的判定。设备还将尝试从该邮件中提取附件。如果设备无法提取附件，判定将保留为“不可扫描”(unscannable)。如果设备能够提取附件，则评估附件的文件信誉。如果附件是恶意的，判定将从“不可扫描”(unscannable)更改为“恶意”(malicious)。

设备和文件信誉服务之间的通信已加密并已防止篡改。

评估文件的信誉后：

- 如果邮件不包含任何附件，则文件信誉服务将返回“已跳过”的判定。
- 如果文件为文件信誉服务所熟知且被确定为正常，邮件继续通过工作队列。
- 对于邮件中的任何附件，如果文件信誉服务返回恶意判定，则设备应用您在适用邮件策略中。
- 如果文件为信誉服务所知但信息不足以作出最后判定，则信誉服务基于文件特征（例如威胁指纹和行为分析）返回信誉得分。如果此分数达到或超过所配置的信誉阈值，则设备将应用您在邮件策略中为包含恶意软件的文件所配置的操作。
- 如果信誉服务没有文件相关信息，且文件不符合分析标准（请参阅[文件信誉和分析服务所支持的文件](#)，[on page 489](#)），则将文件视为正常并且邮件继续通过工作队列。
- 如果启用了文件分析服务，信誉服务没有关于文件的信息，并且文件满足可以分析的文件的的标准（请参阅[文件信誉和分析服务所支持的文件](#)，[on page 489](#)），则可以隔离邮件（请参阅[隔离附件送交分析的邮件](#)，[on page 504](#)）并将文件送交分析。如果在发送附件以供分析时尚未将设备配置为隔离邮件或者不发送文件以供分析，则系统会向该用户释放邮件。
- 对于具备本地文件分析的部署，信誉评估和文件分析同时进行。如果信誉服务返回判定，则会使用该判定，因为信誉服务包括来自各种来源的输入。如果文件对于信誉服务来说是未知的，则会使用文件分析判定。
- 如果因为与服务器的连接超时而导致文件信誉判定信息不可用，则将该文件视为“不可扫描”(unscannable)，并应用配置的操作。

Figure 34: 面向公共云文件分析部署的思科高级恶意软件保护 工作流程

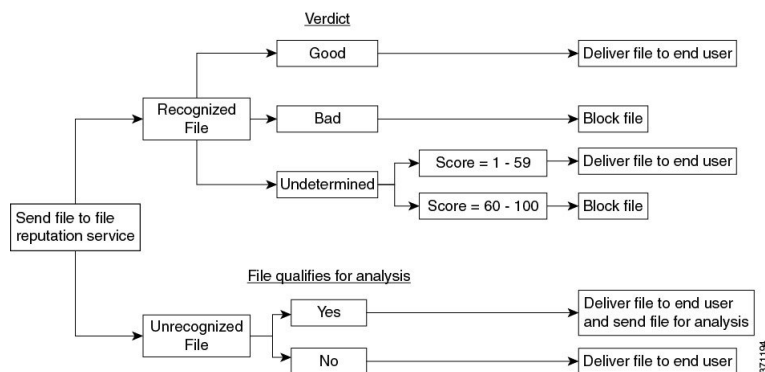

如果将文件送交分析:

- 如果将文件发送到云进行分析: 文件将通过 HTTPS 发送。
- 分析通常需要数分钟, 但可能更长。
- 在文件分析后标记为恶意的文件可能不会被信誉服务识别为恶意文件。文件信誉由一段时间内的多种因素确定, 而不一定由单一的文件分析判定来确定。
- 使用本地 Cisco Secure Endpoint 恶意软件分析设备分析文件的结果将缓存在本地。

有关判定更新的信息, 请参阅[文件威胁判定更新](#), on page 487。

文件信誉和分析服务所支持的文件

信誉服务评估大多数文件类型。文件类型标识由文件内容确定, 而不是取决于文件名扩展名。

可以对信誉未知的某些文件进行威胁特征分析。在配置文件分析功能时, 选择要分析的文件类型。可以动态添加新类型; 当可上传的文件类型列表变化时, 则会收到警报, 并可以选择添加的文件类型进行上传。

有关信誉及分析服务支持哪些文件的详细信息只向注册思科客户提供。有关评估和分析哪些文件的信息, 请参阅可从以下网址获取的《思科内容安全产品高级恶意软件保护服务的文件条件:

<https://www.cisco.com/c/en/us/support/security/email-security-appliance/products-user-guide-list.html>。评估文件信誉和文件送交分析的标准可能随时变更。

要访问此文档, 您必须拥有一个含有支持合同的思科客户账户。要注册账户, 请访问 <https://tools.cisco.com/RPF/register/register.do>。

您应将策略配置为阻止 传送 不是由 思科高级恶意软件保护处理的文件。

Note 已从源上传以进行分析的文件 (传入邮件或传出邮件中的文件) 不会再次上传。要查看此类文件的分析结果, 请在“文件分析” (File Analysis) 报告页面中搜索 SHA-256。

相关主题

- [启用和配置文件信誉和分析服务](#) , on page 493
- [确保您收到关于 思科高级恶意软件保护 问题的警报](#), on page 508
- [存档或压缩文件处理](#), on page 490

存档或压缩文件处理

如果文件已压缩或存档,

- 则系统会评估压缩或存档文件的信誉。

有关检查哪些存档和压缩文件的信息（包括文件格式），请参阅[文件信誉和分析服务所支持的文件](#) , on page 489链接的信息。

在此情景中，

- 如果提取的其中一个文件是恶意的，则文件信誉服务会针对压缩或存档文件返回“恶意”判定。
- 如果压缩或存档文件是恶意的，并且所有已提取文件都是干净的，则文件信誉服务会针对压缩或存档文件返回“恶意”判定。
- 如果将提取的任何文件或附件判定为低风险，则不将该文件送交分析。
- 如果在对压缩或存档文件进行解压缩时提取文件失败请记住，在此场景中，如果其中一个提取的文件是恶意文件，那么文件信誉服务会针对压缩或存档文件返回“恶意”(Malicious)判定（“恶意”(Malicious)判定优先于“不可扫描”(Unscannable)判定）。
- 在以下情况下，压缩文件或存档文件将被视为不可扫描文件：
 - 数据压缩比大于 20。
 - 存档文件包含五个以上的嵌套级别。
 - 存档文件包含的子文件超过 200 个。
 - 存档文件大小超过 50 MB。
 - 存档文件受密码保护或不可读。

Note 在以下情况下，文件不会上传到 Cisco Secure Malware Analytics (Threat Grid) 作进一步分析：

- Cisco Secure Email Gateway 无法完全提取存档文件。
- 受密码保护的存档文件，但未在邮件中附加密码。

Note 系统不会评估具有安全 MIME 类型（例如文本/纯文本）的已提取文件的信誉。

发送到云端的信息的隐私性

- 只有唯一标识文件的 SHA 才会发送到云端的信誉服务。不会发送文件本身。
- 如果使用云端的文件分析服务，并且文件符合分析条件，则该文件本身将发送到云端。
- 有关每个发送到云端进行分析并且判定为“恶意”的文件的信息将添加到信誉数据库中。此信息与其他数据共同用于确定信誉分数。

有关本地 Cisco Secure Endpoint 恶意软件分析设备所分析文件的信息不会与信誉服务共享。

FIPS 合规性

文件信誉扫描和文件分析符合 FIPS 标准。

配置文件信誉和分析功能

- [与文件信誉和分析服务通信的要求](#), on page 491
- [配置本地文件信誉服务器](#), on page 492
- [配置本地文件分析服务器](#), on page 492
- [启用和配置文件信誉和分析服务](#)
- [（仅公共云文件分析服务）配置设备组](#), on page 500
- [配置用于文件信誉扫描和文件分析的邮件策略](#), on page 502
- [隔离附件送交分析的邮件](#), on page 504
- [使用文件分析隔离区](#), on page 505
- [集中文件分析隔离区](#), on page 507
- [文件信誉和分析 X 报头](#), on page 507
- [向最终用户发送有关已丢弃消息或附件的通知](#), on page 508
- [高级恶意软件防护和集群](#), on page 508
- [确保您收到关于 思科高级恶意软件保护 问题的警报](#), on page 508
- [思科高级恶意软件保护 功能的配置集中报告](#), on page 509

与文件信誉和分析服务通信的要求

- 所有使用这些服务的邮件安全设备都必须能通过互联网直接与其连接（不包括配置为使用本地的 Cisco Secure Endpoint 恶意软件分析设备的文件分析服务）。

- 默认情况下，与文件信誉和分析服务的通信。
- 默认情况下，通过与默认网关相关联的接口来路由与文件信誉分析服务和基于云的分析服务的通信。要通过其他接口路由此流量，请在“安全服务”(Security Services) > “文件信誉和分析”(File Reputation and Analysis) 页面的“高级”(Advanced) 部分中为每个地址创建静态路由。
- 有关需要打开的防火墙端口的详细信息，请参阅[防火墙信息](#), on page 1347 一章。

配置本地文件信誉服务器

如果您将 Cisco Secure Endpoint Private Cloud 设备用作私有云文件分析服务器：

- 您可以从以下位置获得思科 思科高级恶意软件保护 虚拟私有云设备文档，包括安装和配置 FireAMP 私有云指南：
<http://www.cisco.com/c/en/us/support/security/fireamp-private-cloud-virtual-appliance/tsd-products-support-series-home.html>
使用此文档执行本主题中介绍的任务。
其他文件可从 AMP 虚拟私有云设备的“帮助”链接获取。
- 在“代理”或“空隙”（本地部署）模式中设置和配置 Cisco Secure Endpoint Cloud 设备。
- 确保 Cisco Secure Endpoint Private Cloud 设备的软件版本为 3.8.1 或更高版本，以便将您的邮件网关与安全终端设备集成
- 在该设备上下载 Cisco Secure Endpoint Private Cloud SSL 证书，以便上传到此邮件网关。

注释 设置现场文件信誉服务器之后，您将从此邮件安全设备配置与该服务器的连接；请参阅[启用和配置文件信誉和分析服务](#)，第 493 页的步骤 6

配置本地文件分析服务器

如果您将 Cisco Secure Endpoint 恶意软件分析设备用作私有云文件分析服务器：

- 获取《Cisco Secure Endpoint 恶意软件分析设备设置和配置指南》和《Cisco Secure Endpoint 恶意软件分析设备管理指南》。Cisco Secure Endpoint 恶意软件分析设备文档可从
<https://www.cisco.com/c/en/us/support/security/amp-threat-grid-appliances/products-installation-guides-list.html> 获取。
使用此文档可执行本主题中描述的任务。
使用 Cisco Secure Endpoint 恶意软件分析设备中的“帮助”链接可获取其他文档。
在《管理指南》中，搜索下列内容的相关信息：与其他思科设备的集成、CSA、Cisco Sandbox API、ESA 和邮件安全设备、。
- 设置和配置 Cisco Secure Endpoint 恶意软件分析设备。

- 如果需要, 请将 Cisco Secure Endpoint 恶意软件分析设备软件更新为版本 1.2.1, 该版本支持与思科邮件安全设备的集成。
有关确定版本号和执行更新的说明, 请参阅 [AMP 恶意软件分析文件](#)。
- 请确保您的设备可通过网络彼此通信。思科邮件安全设备必须能够连接到 Cisco Secure Endpoint 恶意软件分析设备的正常接口。
- 如果您要部署自签名证书: 从 Cisco Secure Endpoint 恶意软件分析设备生成要在您的邮件安全设备上使用的自签名 SSL 证书。请参阅 Cisco Secure Endpoint 恶意软件分析设备管理员指南中有关下载 SSL 证书的说明。请务必生成一个将 Cisco Secure Endpoint 恶意软件分析设备主机名作为 CN 的证书。来自 Cisco Secure Endpoint 恶意软件分析设备的默认证书不起作用。
- 当您提交用于文件分析的配置时, 系统将自动向恶意软件分析设备注册您的邮件安全设备, 如 [启用和配置文件信誉和分析服务](#) 中所述。但是, 您必须按照同一程序中所述激活注册。

启用和配置文件信誉和分析服务

Before you begin

- 获取文件信誉服务和文件分析服务的功能密钥, 并将其传输到此设备。
- 满足 [与文件信誉和分析服务通信的要求](#), on page 491。
- 验证与 [配置升级和服务更新设置](#) 中“更新”(Updates) 页面上。
- 如果您将 Cisco Secure Endpoint 私有云设备用作私有云文件信誉服务器, 请参阅 [配置本地文件信誉服务器](#), on page 492。
- 如果您将 Cisco Secure Endpoint 恶意软件分析设备用作私有云文件分析服务器, 请参阅 [配置本地文件分析服务器](#), on page 492。

Procedure

步骤 1 选择安全服务 (Security Services) > 文件信誉和分析 (File Reputation and Analysis)。

步骤 2 点击编辑全局设置 (Edit Global Settings)。

步骤 3 点击启用文件信誉过滤 (Enable File Reputation Filtering) 和可选的启用文件分析 (Enable File Analysis)。

- 如果选中启用文件信誉过滤 (Enable File Reputation Filtering), 则必须配置文件信誉服务器 (File Reputation Server) 部分 (在步骤 6 中), 方法如下: 选择外部公共信誉云服务器的 URL, 或提供私有信誉云服务器连接信息。
- 同样, 如果选中启用文件分析 (Enable File Analysis), 则必须配置文件分析服务器 URL (File Analysis Server URL) 部分 (在步骤 7 中), 方法如下: 提供外部云服务器的 URL, 或提供私有分析云连接信息。

Note 升级后可能添加新的文件类型，并且默认情况下不启用。如果已启用文件分析，并且需要在分析中包含新的文件类型，则必须启用这些文件类型。

步骤 4 接受许可协议（如果存在）。

步骤 5 在文件分析 (**File Analysis**) 部分中，从相应文件组中选择所需文件类型（例如“Microsoft 文档”）以发送进行文件分析。

有关支持的文件类型的信息，请参阅所介绍的文档。[文件信誉和分析服务所支持的文件, on page 489](#)

Note 思科会定期检查潜在的恶意文件类型，以防止零日威胁。如果识别到新威胁，此类文件类型的详细信息将通过更新程序服务器发送到您的设备。选择**其他潜在恶意文件类型 (Other potentially malicious file types)** 选项以启用此功能。如果启用此功能，除了您已选择的文件类型，您的设备还会发送此类文件类型进行分析。

步骤 6 展开文件信誉的高级设置 (**Advanced Settings for File Reputation**) 面板，并根据需要调整下列选项：

选项	说明
文件信誉服务器 (File Reputation Server)	<p>选择公共信誉云服务器的主机名，或私有信誉云。</p> <p>如果选择私有信誉云，请提供以下内容：</p> <ul style="list-style-type: none"> • 控制台主机名 (Console Hostname) - 输入 Cisco Secure Endpoint 私有云设备的控制台主机名。 • 激活代码 (Activation Code) - 输入 Cisco Secure Endpoint 私有云设备的激活代码。 <p>有关如何获取控制台主机名和激活代码的详细信息，请参阅 Cisco Secure Endpoint 私有云文档。</p> <p>Note 要为文件信誉执行 SSL 通信，您必须在 Web 界面中使用 CLI 命令 <code>certconfig > CERTAUTHORITY > CUSTOM</code> 或 <code>Network > Certificates (Custom Certificate Authorities)</code> 将内部部署信誉服务器 CA 证书上的 AMP 添加到此设备上的证书存储库。从 Cisco Secure Endpoint 私有云设备获取此证书 (<code>Integrations > Email Security Appliance > Version 15.0 and above > SSL Configuration > download</code>)。</p>
Cisco Secure Endpoint 控制台集成 (Secure Endpoint Console Integration)	<p>点击向 Cisco Secure Endpoint 注册邮件网关 (Register the Email Gateway with Secure Endpoint) 将您的邮件网关与 Cisco Secure Endpoint 控制台集成。有关详细说明，请参阅将邮件网关与 Cisco Secure Endpoint 控制台集成, on page 497。</p>
心跳间隔 (Heartbeat Interval)	以分钟为单位的 ping 追溯事件频率。
查询超时 (Query Timeout)	信誉查询超时前经过的秒数。

选项	说明
处理超时 (Processing Timeout)	文件处理超时前经过的秒数。
文件信誉客户端 ID (File Reputation Client ID)	文件信誉服务器上此设备的客户端 ID (只读)。
文件追溯 (File Retrospective)	选中抑制追溯性判定警报 (Suppress the retrospective verdict alerts), 以面向未传送至邮件收件人、丢弃或隔离的邮件抑制追溯性判定警报。

Note 在无思科支持指导的情况下, 请勿更改本部分中的任何其他设置。

步骤 7 如果要使用云服务进行文件分析, 请展开“文件分析的高级设置”面板并根据需要调整以下选项:

选项	说明
文件分析服务器 URL (File Analysis Server URL)	<p>选择外部云服务器的名称 (URL) 或私有分析云 (Private analysis cloud)。如果指定外部云服务器，请选择与您的设备物理距离最近的服务器。系统将使用标准更新流程定期将新的可用服务器添加到该列表中。</p> <p>选择私有分析云以使用内部部署的 Cisco Secure Endpoint 恶意软件分析设备进行文件分析，并提供以下内容：</p> <ul style="list-style-type: none"> • TG 服务器 - 输入独立或集群 Cisco Secure Endpoint 恶意软件分析设备的 IPv4 地址或主机名。您最多可以添加七个 Cisco Secure Endpoint 恶意软件分析设备。 <p>Note 序列号表示您添加独立或集群 Cisco Secure Endpoint 恶意软件分析设备的顺序。而不是这些设备的优先级。</p> <p>Note 不能在一个实例中同时添加独立服务器和集群服务器。它必须是独立服务器或集群服务器。</p> <p>您只能在一个实例中添加一个独立服务器。如果是集群模式，则最多可以添加 7 个服务器，且所有服务器均必须属于同一个集群。不能添加多个集群。</p> <ul style="list-style-type: none"> • 证书颁发机构 (Certificate Authority) - 选择使用思科默认的证书颁发机构 (Use Cisco Default Certificate Authority) 或使用上传的证书颁发机构 (Use Uploaded Certificate Authority)。 <p>如果选择使用上传的证书颁发机构 (Uploaded Certificate Authority)，请点击浏览 (Browse) 来为此设备与私有云设备间的加密通信上传有效证书文件。此证书必须与私有云服务器使用的证书相同。</p> <p>Note 如果您在设备上为文件分析配置了 Cisco Secure Endpoint 恶意软件分析网格门户，则可以访问 Cisco Secure Endpoint 恶意软件分析门户（例如 https://panacea.threatgrid.eu），以查看和跟踪提交进行文件分析的文件。有关如何访问 Cisco Secure Endpoint 恶意软件分析门户的详细信息，请联系 Cisco TAC。</p>
代理设置 (Proxy Settings)	<p>选中使用文件信誉代理 (Use File Reputation Proxy) 复选框，以使用您已配置的同个文件信誉隧道代理，作为文件分析的上游代理。</p> <p>如果要配置不同的上游代理，请取消选中 使用文件信誉代理 (Use File Reputation Proxy) 复选框，然后输入合适的服务器 (Server)、端口 (Port)、用户名 (Username) 和Passphrase (密码) 信息。</p>
文件分析客户端 ID (File Analysis Client ID)	文件分析服务器上此设备的客户端 ID（只读）。

步骤 8 （可选）如果要为文件信誉处置值配置缓存到期期限，请展开“缓存设置” (Cache Settings) 面板。

步骤 9 如果要设置可接受文件分析分数的上限, 请展开“阈值设置”(Threshold Settings) 面板。高于此阈值的分数表示文件被感染。选择以下任一选项:

- 使用来自云服务的值 (95)
- 输入自定义值 - 默认值为 95

步骤 10 提交并确认更改。

步骤 11 如果您使用的是本地 Cisco Secure Endpoint 恶意软件分析设备, 请在 Cisco Secure Endpoint 恶意软件分析设备上激活此设备的账户。

激活“用户”账户的完整说明在 Cisco Secure Endpoint 恶意软件分析文档中提供。

- a) 请记下页面部分底部显示的文件分析客户端 ID。此 ID 标识您将要激活的“用户”。
- b) 登录 Cisco Secure Endpoint 恶意软件分析设备。
- c) 选择 **欢迎... > 管理用户**, 并浏览到“用户详细信息”。
- d) 根据邮件安全设备的文件分析客户端 ID 找到“用户”账户。
- e) 为设备激活该“user”账户。

将邮件网关与 Cisco Secure Endpoint 控制台集成

您可以将您的设备与 Cisco Secure Endpoint 控制台集成, 并在 Cisco Secure Endpoint 控制台中执行以下操作:

- 创建一个简单的自定义检测列表。
- 将新的恶意文件 SHA 添加到简单的自定义检测列表中。
- 创建应用允许列表。
- 将新文件 SHA 添加到应用允许列表。
- 创建自定义策略。
- 将简单的自定义检测列表和应用允许列表附加到自定义策略中。
- 创建自定义组。
- 将自定义策略附加到自定义组。
- 将已注册的设备从默认组移动到自定义组。
- 查看特定文件 SHA 的文件轨迹详细信息。

要将您的设备与 Cisco Secure Endpoint 控制台集成, 您需要使用控制台注册您的设备。

集成后, 当文件 SHA 发送到文件信誉服务器时, 从文件信誉服务器获得的文件 SHA 判决被 Cisco Secure Endpoint 控制台中已用于同一文件 SHA 的判决覆盖。

如果文件 SHA 已标记为全局恶意，并且如果您将同一文件添加到 Cisco Secure Endpoint 控制台中的阻止列表中，则文件处置是恶意的。

“高级恶意软件保护” (Advanced Malware Protection) 报告页中包括新的按类别划分的传入恶意软件文件 (**Incoming Malware Files by Category**) 部分，以查看从 Cisco Secure Endpoint 控制台收到的列入阻止列表的文件 SHA 比例，这些文件 SHA 显示为自定义检测 (**Custom Detection**)。在报告的“传入恶意软件威胁文件” (Incoming Malware Threat Files) 部分中，被列入阻止列表的文件 SHA 的威胁名称显示为简单自定义检测 (**Simple Custom Detection**)。您可以点击报告的“更多详细信息”部分中的链接，以查看在 Cisco Secure Endpoint 控制台中已列入阻止列表的文件 SHA 的文件轨迹详细信息。

开始之前

确保您在 Cisco Secure Endpoint 控制台中拥有具有管理访问权限的用户账户。有关如何创建 Cisco Secure Endpoint 控制台用户账户的更多详细信息，请联系 Cisco TAC。

[对于集群配置]在集群配置中，只能向 Cisco Secure Endpoint 控制台注册已登录的邮件网关。如果您已在单机模式下向 Cisco Secure Endpoint 控制台注册邮件网关，请确保在将其加入集群之前手动取消注册该邮件网关。

请确保已启用和配置文件信誉过滤。请参阅[启用和配置文件信誉和分析服务](#)，了解如何启用和配置文件信誉过滤。

过程

步骤 1 依次选择安全服务 (Security Services) > 文件信誉和分析 (File Reputation and Analysis)。

步骤 2 点击编辑全局设置 (Edit Global Settings)。

步骤 3 在 Web 界面的“文件信誉和文件分析” (File Reputation and File Analysis) 页面中文件信誉的“高级设置” (Advanced Settings) 面板中，点击将设备注册到 **Cisco Secure Endpoint (Register Appliance with Secure Endpoint)**。

点击“将设备注册到 Cisco Secure Endpoint” (Register Appliance with Secure Endpoint) 后，将出现 Cisco Secure Endpoint 控制台登录页面。

步骤 4 使用用户凭证登录到 Cisco Secure Endpoint 控制台。

步骤 5 点击 Cisco Secure Endpoint 授权页面中的允许 (**Allow**) 以注册您的设备。

点击“允许” (Allow) (Allow) 后，注册既已完成，并将您重定向至设备的“文件信誉和分析” (File Reputation and Analysis) 页面。您的设备名称将显示在“Cisco Secure Endpoint 控制台集成 (Secure Endpoint Console Integration)” 字段中。可以使用设备名称自定义 Cisco Secure Endpoint 控制台页面的设备设置。

下一步做什么

- 您可以转至 Cisco Secure Endpoint 控制台页面的“账户” (Accounts) > “应用程序” (Applications) 部分，以验证是否向 Cisco Secure Endpoint 注册了您的设备。您的设备名称将显示在 Cisco Secure Endpoint 控制台页面的“应用程序” (Applications) 部分。

- 注册后, 您的设备将被添加到默认组 (审核组) 中, 该组被附加了默认策略 (网络策略)。默认策略包含添加到阻止列表或允许列表的文件 SHA。如果要自定义设备的 Cisco Secure Endpoint 设置, 并添加自己的阻止列表或允许列表文件 SHA, 请参阅<https://console.amp.cisco.com/docs>中的 Cisco Secure Endpoint 用户文档。
- 确保“文件信誉设置” (File Reputation Settings) 页面中的“文件信誉客户端 ID” (File Reputation Client ID) 值与 Cisco Secure Endpoint 控制台门户中注册设备的“设备 GUID” (Device GUID) (Device GUID) 相同。如果值不同, 则设备与 Cisco Secure Endpoint 的集成将无法在计算机或集群级别正常工作。您需要注销并重新注册设备, 才能使用 Cisco Secure Endpoint 功能。
- 要从 Cisco Secure Endpoint 控制台中注销设备连接, 可以在设备的“文件信誉” (File Reputation) 部分的“高级设置” (Advanced Settings) 中点击**取消注册 (Deregister)**, 或者您需要转到<https://console.amp.cisco.com/>中的 Cisco Secure Endpoint 控制台页面。有关详细信息, 请参阅<https://console.amp.cisco.com/docs>中的 Cisco Secure Endpoint 用户文档。

注释 将文件信誉服务器更改为其他数据中心时, 您的邮件网关将自动从 Cisco Secure Endpoint 注销。您必须使用为文件信誉服务器选择的相同数据中心在 Cisco Secure Endpoint 控制台重新注册邮件网关。

注释 如果您在集群级别更改了文件信誉服务器, 则登录的邮件网关将自动从 Cisco Secure Endpoint 控制台取消注册。确保取消注册集群中的所有其他计算机。您必须使用为文件信誉服务器选择的相同数据中心, 在 Cisco Secure Endpoint 控制台重新注册所有邮件网关。

注释 [在集群配置中]: 当您计划将“文件信誉和文件分析” (File Reputation and File Analysis) 配置设置从一个集群级别移动到另一个集群级别时, 需先从 Cisco Secure Endpoint 控制台取消注册已登录的邮件网关。将“文件信誉和文件分析” (File Reputation and File Analysis) 配置设置移至新的集群级别后, 您需要向 Cisco Secure Endpoint 控制台重新注册您的邮件网关。

注释 如果恶意文件 SHA 得到了一个安全的判决, 请验证相同的文件 SHA 是否列入了 Cisco Secure Endpoint 控制台的允许列表中。

重要提示! 文件分析设置所需的更改

如果计划使用新的公共云文件分析服务, 请务必阅读以下说明以保持数据中心隔离:

- 新文件分析服务器中不保留现有的设备分组信息。您必须在新文件分析服务器上对设备重新分组。

- 隔离到文件分析隔离区的邮件将会被保留到保留期。隔离区保留期过后，邮件将从文件分析隔离区中删除，并由 AMP 引擎重新扫描。然后，将该文件上传到新的文件分析服务器以进行分析，但不会再次将该邮件发送到文件分析隔离区。

有关更多详细信息，请参阅<https://www.cisco.com/c/en/us/support/security/amp-threat-grid-appliances/products-installation-guides-list.html>中的思科 AMP 恶意软件分析文档。

(仅公共云文件分析服务) 配置设备组

对于发自组织内任意设备的待分析文件，为了允许组织内的所有内容安全设备可以在云中查看这些文件的文件分析结果详细信息，您需要将所有设备加入到同一设备组。可以在计算机或集群级别配置设备组。

准备工作:

- 确保集群中的所有计算机都正常工作。
- 确保您已连接到您所在区域的已配置文件分析服务器，并且该服务器正在运行。

Note 如果您在本地虚拟邮件网关中加载的许可证密钥文件不包含“云管理员功能”密钥，您仍然可以使用智能许可证账户 ID 执行威胁组文件分析的自动注册。

Procedure

- 步骤 1** 选择安全服务 (Security Services) > 文件信誉和分析 (File Reputation and Analysis)。
- 步骤 2** 单击此处分组或查看邮件网关文件分析报告 (Click here to group or view Email Gateway for File Analysis reporting) 选项来创建设备分组。
- 步骤 3** [如果在邮件网关上禁用智能许可，则适用] 在设备 ID /名称 (Appliance ID/Name) 字段中手动输入组 ID，然后单击 立即分组 (Group Now)。

或

[如果在邮件网关上启用智能许可，则适用] 系统自动将智能账户 ID 注册为组 ID，并将其显示在 设备组 ID /名称 字段中。

说明:

- 一台设备只能属于一个组。
- 您可以随时将设备添加到组。
- 您可以在计算机和集群级别配置设备组。
- 如果这是要添加到组中的第一个设备，请为该组提供有用的标识符。此 ID 区分大小写并且不能包含空格。
- 提供的设备组 ID 在将要共享有关上传以供分析的文件的的数据的所有设备上必须相同。但在后续组中设备上，不会验证该 ID。
- 如果更新设备组 ID，则更改会立即生效，并且不需要提交。

- 您必须为该组中的所有设备配置以在云中使用的文件分析服务器。
- 如果启用智能许可，则使用智能账户 ID 对设备进行分组。

更新文件分析报告的设备组名称

Procedure

步骤 1 选择 **安全服务 (Security Services) > 文件信誉和分析 (File Reputation and Analysis)**。

步骤 2 单击 [单击此处分组或查看邮件网关文件分析报告 \(Click here to group or view Email Gateway for File Analysis reporting\)](#) 选项。

步骤 3 单击设备中的 **更改分组 (Change Group)** 文件分析报告页面。

Note 您还可以在 CLI 中使用 `ampconfig> setgroup` 子命令更改组 ID。

步骤 4 在 **设备组 ID /名称 (Appliance Group ID/Name)** 字段中输入名称或 ID，然后单击 **立即分组 (Group Now)**。

Note 您必须单独更新特定组中所有设备的组名称。

哪些设备在分析组中？

Procedure

步骤 1 选择 **安全服务 (Security Services) > 文件信誉和分析 (File Reputation and Analysis)**。

步骤 2 单击 [单击此处分组或查看邮件网关文件分析报告 \(Click here to group or view Email Gateway for File Analysis reporting\)](#) 选项。

步骤 3 单击 **查看设备 (View Appliances)** 以查看在特定文件分析组中添加的设备。

查看文件分析分组的警报

下表包含为设备分组生成的用于文件分析的系统警报列表，包括对警报和警报严重性的说明。

组件/警报名称	邮件和描述	参数
AMP.ENGINE.ALERT.WARN	<p>警报文本: 未能向 Cisco Secure Malware Analytics (Threat Grid) 服务器注册文件分析组名称。如需帮助, 请与 Cisco TAC 联系。</p> <p>警报级别: WARNING。</p> <p>说明: 当邮件网关无法使用智能账户 ID 向 Cisco Secure Malware Analytics (Threat Grid) 服务器注册设备组名称时发送警报。</p>	参数: 失败原因

配置用于文件信誉扫描和文件分析的邮件策略

Procedure

步骤 1 依次选择邮件策略 (Mail Policies) > 传入邮件策略 (Incoming Mail Policies) 或邮件策略 (Mail Policies) > 传出邮件策略 (Outgoing Mail Policies) (如果适用)。

步骤 2 点击邮件策略的高级恶意软件保护 (Advanced Malware Protection) 列中的链接进行修改。

步骤 3 选择选项。

- 如果没有本地思科 Cisco Secure Malware Analytics (Threat Grid) 设备, 并且不希望将文件发送至云 (例如出于机密性原因), 请取消选中启用文件分析 (Enable File Analysis)。
- 如果附件被视为“不可扫描”, 则选择设备必须执行的操作。当设备因以下原因不可扫描文件时, 附件被视为“不可扫描”:
 - 邮件错误:
 - 受密码保护的存档或压缩文件
 - 存在 RFC 违规的邮件。
 - 包含 200 个以上子文件的邮件
 - 包含五个以上嵌套级别的子文件的邮件
 - 提取失败的邮件
 - 速率限制 - 文件分析服务器未扫描文件, 因为设备已达到文件上传限制。
 - AMP 服务不可用:
 - 文件信誉服务不可用。
 - 文件分析服务不可用。
 - 文件信誉查询超时

- 文件上传查询超时

- 您可以对 AMP 引擎未扫描的邮件配置下列任一邮件处理操作：
 - 删除邮件
 - 原样传送邮件
 - 将邮件发送到策略隔离区

- 如果选择传递邮件，请选择以下附加操作：
 - 是否将原始邮件存档。存档消息作为 mbox 格式日志文件存储在设备上的 amparchive 目录中。需要预配置的 AMP 存档 (amparchive) 日志订用。
 - 是否通过修改消息主题警告最终用户，例如 [WARNING: ATTACHMENT(S) MAY CONTAIN MALWARE]。
 - 是否添加自定义报头，以向管理员提供精细控制。
 - 是否修改邮件收件人，使邮件传送至其他地址。点击“是”，并输入新的收件人地址。
 - 是否将不可扫描的邮件发送到备用目标主机。点击“是” (Yes)，并输入备用 IP 地址或主机名。

- 如果选择将邮件发送到策略隔离区，请选择以下附加操作：
 - 是否从下拉列表中选择策略隔离区。当标记为隔离时，邮件到达邮件管道的末尾时，将放置在隔离区中，并由邮件管道中的所有其他引擎进行扫描。
 - 是否将原始邮件存档。存档消息作为 mbox 格式日志文件存储在设备上的 amparchive 目录中。需要预配置的 AMP 存档 (amparchive) 日志订用。
 - 是否通过修改消息主题警告最终用户，例如 [WARNING: ATTACHMENT(S) MAY CONTAIN MALWARE]。
 - 是否添加自定义报头，以向管理员提供精细控制。

- 如果附件被视为“恶意” (Malicious)，则选择 AsyncOS 必须执行的操作。以下选项
 - 是发送还是丢弃消息。
 - 是否将原始邮件存档。存档消息作为 mbox 格式日志文件存储在设备上的 amparchive 目录中。需要预配置的 AMP 存档 (amparchive) 日志订用。
 - 删除恶意软件附件后是否发送消息。
 - 是否通过修改邮件主题来警告最终用户，例如，[警告：在附件中检测到恶意软件]。
 - 是否添加自定义报头，以向管理员提供精细控制。
 - 是否修改邮件收件人，使邮件传送至其他地址。点击是 (Yes)，并输入新的收件人地址。
 - 是否将恶意邮件发送到备用目标主机。点击是 (Yes)，并输入备用 IP 地址或主机名。

- 选择附件被发送进行文件分析时 AsyncOS 必须执行的操作。以下选项
 - 传送还是隔离邮件。
 - 是否将原始邮件存档。存档消息作为 mbox 格式日志文件存储在设备上的 amparchive 目录中。需要预配置的 AMP 存档 (amparchive) 日志订用。
 - 是否通过修改邮件主题来警告最终用户，例如，“[警告：附件可能包含恶意软件]”。
 - 是否添加自定义报头，以向管理员提供精细控制。
 - 是否修改邮件收件人，使邮件传送到其他地址。点击是 (Yes)，并输入新的收件人地址。
 - 是否将发送进行文件分析的邮件发送到备用目标主机。点击是 (Yes)，并输入备用 IP 地址或主机名。
- (仅用于传入邮件策略) 配置当威胁判决更改为恶意时，对发送给最终用户的邮件将执行的补救操作。选择“启用邮箱自动补救”(Enable Mailbox Auto Remediation)并选择下列操作之一：
 - 转发到某个邮件地址。选择此选项可将包含恶意附件的邮件转发给指定用户，例如邮件管理员。
 - 删除邮件。选择此选项可从最终用户的邮箱中永久删除包含恶意附件的邮件。
 - 转发到邮件地址并删除该邮件。选择此选项可将包含恶意附件的邮件转发给指定用户（例如邮件管理员），并从最终用户的邮箱中永久删除该邮件。

Note 由于 Office 365 服务不支持删除这些文件夹中的邮件，因此无法删除来自某些文件夹（例如，已删除邮件）的邮件。

Important 在配置“邮箱自动补救”设置之前，请查看 [补救邮箱中的邮件, on page 585](#)

步骤 4 提交并确认更改。

隔离附件送交分析的邮件

您可以将设备配置为隔离送交分析的文件，而不是立即将它们释放至工作队列。从隔离区释放后，重新扫描隔离的邮件及其附件。如果在文件分析结果可用于信誉扫描程序后释放邮件，将在重新扫描过程中捕获任何已识别的威胁。

Procedure

步骤 1 依次选择邮件策略 (Mail Policies) > 传入邮件策略 (Incoming Mail Policies) 或邮件策略 (Mail Policies) > 传出邮件策略 (Outgoing Mail Policies)（如果适用）。

步骤 2 点击邮件策略的高级恶意软件保护 (Advanced Malware Protection) 列中的链接进行修改。

步骤 3 在“文件分析待定的邮件” (Messages with File Analysis Pending) 部分下面，从“应用于邮件的操作” (Action Applied to Message) 下拉列表中选择隔离。

隔离的邮件存储在文件分析隔离区中。请参阅[使用文件分析隔离区, on page 505](#)。

步骤 4 (可选) 在“文件分析待处理的邮件” (Messages with File Analysis Pending) 部分下，选择以下选项：

- 是否将原始邮件存档。存档消息作为 mbox 格式日志文件存储在设备上的 amparchive 目录中。需要预配置的 AMP 存档 (amparchive) 日志订用。
- 是否通过修改邮件主题来警告最终用户，例如，“[警告：附件可能包含恶意软件]”。
- 在从设备传送最终邮件时，是否丢弃文件分析判定为待处理的附件。默认选项为“否” (No)
- 是否添加自定义报头，以向管理员提供精细控制。

Note 仅当从隔离区释放邮件而非将该邮件发送到隔离区时，步骤 4 中提到的上述操作才会适用：

- 存档原始邮件。
- 修改邮件主题。
- 添加自定义信头。

步骤 5 提交并确认更改。

What to do next

相关主题

[使用文件分析隔离区, on page 505](#)

使用文件分析隔离区

- [编辑文件分析隔离区设置, on page 505](#)
- [手动处理文件分析隔离区中的邮件, on page 507](#)

编辑文件分析隔离区设置

Procedure

步骤 1 选择监控 (Monitoring) > 策略、病毒和病毒爆发隔离区 (Policy, Virus, and Outbreak Quarantines)。

步骤 2 点击文件分析 (File Analysis) 隔离区链接。

步骤 3 指定保留期。

不建议更改为有别于默认值 (1 小时) 的值。

步骤 4 请指定保留期经过后 AsyncOS 必须采取的默认操作。

步骤 5 如果您不希望在指定的保留期结束之前处理此隔离区中的邮件，即使隔离区磁盘空间已满也如此，请取消选择**通过在空间溢出后对邮件应用默认操作来释放空间 (Free up space by applying default action on messages upon space overflow)**。

步骤 6 如果选择**释放**作为默认操作，则可以根据情况指定要应用于在保留期之前释放的邮件的其他操作：

选项	信息
修改主题 (Modify Subject)	键入文本，以添加和指定是否将其添加到原始邮件主题的开头或结尾。 例如，您可能希望警告收件人邮件可能包含恶意附件。 Note 要正常显示使用非 ASCII 字符的主题，必须根据 RFC 2047 进行表示。
添加 X 报头 (Add X-Header)	X 报头可提供对邮件采取的操作的记录。这可能会非常有用，例如在处理有关传送特定邮件的原因的查询时。 输入名称和值。 示例： 名称 = Inappropriate-release-early 值 = True
拆离附件 (Strip Attachments)	删除附件可防御邮件中包含的恶意软件附件。

步骤 7 指定可以访问此隔离区的用户：

用户	信息
本地用户 (Local Users)	本地用户列表仅包含具有可以访问隔离区的角色的用户。 该列表不包括具有管理员权限的用户，因为所有管理员都对隔离区具有完全访问权限。
以外部方式进行身份验证的用户 (Externally Authenticated Users)	您必须已配置外部身份验证。
自定义用户角色 (Custom User Roles)	仅当您已创建至少一个具有隔离区访问权限的自定义用户角色时，才会看到此选项。

步骤 8 提交并确认更改。

手动处理文件分析隔离区中的邮件

Procedure

步骤 1 选择监控 (**Monitoring**) > 策略、病毒和病毒爆发隔离区 (**Policy, Virus, and Outbreak Quarantines**)。

步骤 2 在文件分析隔离区的对应行中，点击表的“邮件” (Messages) 列中的蓝色数字。

步骤 3 根据要求，对邮件执行以下操作：

- 删除
- 释放
- 延迟从隔离区计划退出
- 将邮件副本发送到您指定的邮件地址

集中文件分析隔离区

有关集中文件分析隔离的信息, 请参阅 Cisco 电子邮件安全装置指南 中的 "集中策略、病毒和爆发隔离" 一章。

文件信誉和分析 X 报头

可以使用 X 报头标记具有消息处理步骤操作和结果的消息。可以在邮件策略中利用 X 报头对消息进行标记，然后使用内容过滤器选择这些消息的处理选项和最终操作。

值区分大小写。

信头名称	可能的值（区分大小写）	说明
X-Amp-Result	正常 恶意 (Malicious) 不可扫描 (Unscannable)	判定适用于文件信誉服务所处理的消息。
X-Amp-Original-Verdict	文件未知 判定未知	基于信誉阈值的调整前判定。仅当原始判定是其中一个可能的值时，此报头才存在。
X-Amp-File-Uploaded	true false	如果将附加至消息的任何文件送交分析，则该报头为“真” (true)。

向最终用户发送有关已丢弃消息或附件的通知

当基于文件信誉扫描丢弃可疑附件或其父消息时，要向最终用户发送通知，则使用 X 报头或自定义报头和内容过滤器。

高级恶意软件防护和集群

如果使用集中管理，则可以启用集群、组和计算机级别的高级恶意软件防护和邮件策略。

必须在计算机级别添加功能密钥。

不应在集群级别配置设备组。

确保您收到关于 思科高级恶意软件保护 问题的警报

确保设备配置为向您发送与 思科高级恶意软件保护 相关的警报。

当出现以下情况时，您将收到警报：

警报说明	类型	严重性
您正在建立与现场（私有云） Cisco Secure Endpoint 恶意软件分析设备的连接，并且需要激活账户，如 启用和配置文件信誉和分析服务 中所述。	防恶意软件	警告
功能密钥过期	（作为所有功能的标准）	
不可访问文件信誉或文件分析服务。	防病毒和 AMP	警告
与云服务建立通信。	防病毒和 AMP	信息
信誉和分析引擎由监视程序服务重新启动	防病毒和 AMP	信息
文件信誉判定更改。	防病毒和 AMP	信息
可送交分析的文件类型已更改。可能希望启用上传新类型文件。	防病毒和 AMP	信息
暂时无法分析某些文件类型。	防病毒和 AMP	警告
临时性中断后恢复分析所有受支持文件类型。	防病毒和 AMP	信息
文件分析服务密钥无效。您需要联系思科 TAC 并提供文件分析 ID 详细信息，以修复该错误。	AMP	错误

相关主题

- [有关无法连接至文件信誉或文件分析服务器的若干警报 , on page 513](#)

- [在文件威胁判定更改时采取操作](#) , on page 512

思科高级恶意软件保护 功能的配置集中报告

如果您将在安全管理设备上集中报告, 请参阅管理设备的联机帮助或用户指南的邮件报告主题中思科高级恶意软件保护 部分中的重要配置要求。

文件信誉和文件分析报告与跟踪

- [通过 SHA-256 散列标识文件](#) , on page 509
- [文件信誉和文件分析报告页面](#), on page 510
- [查看其他报告中的文件信誉过滤数据](#) , on page 511
- [关于 消息 跟踪和 思科高级恶意软件保护 功能](#) , on page 511

通过 SHA-256 散列标识文件

由于文件名很容易更改, 因此设备会使用安全散列算法 (SHA-256) 为每个文件生成标识符。如果设备处理具有不同名称的同一文件, 所有实例被识别为相同的 SHA-256。如果多个设备处理相同的文件, 则该文件的所有实例都具有相同的 SHA-256 标识符。

在大多数报告中, 文件按其 SHA-256 值列出 (采用缩写格式

文件信誉和文件分析报告页面

报告	说明
思科高级恶意软件保护	<p>显示由文件信誉服务识别的基于文件的威胁。</p> <p>有关判定已更改的文件，请参阅 AMP 判定更新报告。这些判定不会反映在 思科高级恶意软件保护 报告中。</p> <p>如果从某个已压缩或已存档的文件中提取的某个文件是恶意文件，则只有这个已压缩或已存档的文件的 SHA 值包括在 思科高级恶意软件保护 报告中。</p> <p>按类别划分的传入恶意软件文件部分显示了从面向终端的高级恶意软件防护控制台所接收、归类为 自定义检测且已列入阻止列表的文件 SHA 百分比。</p> <p>从面向终端的高级恶意软件防护控制台获取的阻止列表中的文件 SHA 威胁名称在报告的“传入恶意软件威胁文件”部分中显示为 简单自定义检测。</p> <p>您可以点击报告的“更多详细信息”部分中的链接，以查看在面向终端的高级恶意软件防护控制台中已列入阻止列表的文件 SHA 的文件轨迹详细信息。</p> <p>您可以在报告的 AMP处理的传入文件部分查看低风险判定详细信息。</p>
思科高级恶意软件保护 文件分析	<p>显示送交分析的每个文件的时间和判定（或临时判定）。设备每 30 分钟检查一次分析结果。</p> <p>要查看超过 1000 个文件分析结果，请将数据导出为 .csv 文件。</p> <p>深入分析以查看详细的分析结果，包括每个文件的威胁特征。</p> <p>您还可以搜索有关 SHA 的其他信息，或点击文件分析详细信息页面底部的链接以在分析了文件的服务器上查看其他详细信息。</p> <p>注释 如果发送从某个压缩或存档文件中提取的文件以供分析，则文件分析报告中仅包含已提取的这些文件的 SHA 值。</p>

报告	说明
思科高级恶意软件保护 信誉	<p>由于 思科高级恶意软件保护 重点关注有针对性的威胁和零日威胁，因此威胁判定可以随着汇聚数据提供更多信息而发生变化。</p> <p>AMP 信誉报告会列出此设备处理的其裁定自收到邮件以来已发生更改的文件。有关此情况的详细信息，请参阅文件威胁判定更新，第 487 页。</p> <p>要查看超过 1000 个裁定更新，请将数据导出为 .csv 文件。</p> <p>如果单个 SHA-256 的判定多次发生变化，此报告仅显示最新的判定，而不显示判定历史记录。</p> <p>要查看特定 SHA - 256 在最大可用时间范围内的所有受影响的邮件（无论为报告选择的时间范围如何），请点击 SHA-256 链接。</p>

查看其他报告中的文件信誉过滤数据

用于文件信誉和分析的数据会在其他相关的报告中提供。被思科高级恶意软件保护阻止检测列在适用报告中可能被隐藏。要显示其他列，请点击表格下方的“列”(Columns)链接。

关于 消息 跟踪和 思科高级恶意软件保护 功能

在“邮件跟踪”(Web Message Tracking)中搜索文件威胁信息时，请注意以下几点：

- 要搜索文件信誉服务找到的恶意文件，请在积极的高级恶意软件保护 (**Advanced Malware Protection Positive**)。
- “邮件跟踪”(Web Message Tracking) 仅包括处理事务邮件时返回的文件信誉处理和原始文件信誉判定的相关信息。例如，如果最初发现文件是干净的，然后判定更新发现文件是恶意的，则在跟踪结果中仅显示干净判定。

在“邮件跟踪”(Message Tracking)详细信息的“处理详细信息”(Processing Details)部分显示：

- 邮件中每个附件的 SHA-256；
 - 邮件的整体最终 思科高级恶意软件保护 判定，以及
 - 发现包含恶意软件的任何附件。
- 判定更新仅在 AMP 判定更新报告中可用。“邮件跟踪”(Web Message Tracking)中的原始邮件详细信息不会随着判定变化而更新。要查看涉及特定文件邮件（具有特定附件）的事务，请点击判定更新报告中的 SHA-256。
 - 有关文件分析的信息（包括分析结果以及是否发送文件进行分析）仅在文件分析报告中可用。有关所分析的文件的其他信息，可从云端或现场文件分析服务器获取。要查看文件的任何可用文件分析信息，请依次选择[报告 \(Reporting\)](#) [监控 \(Monitor\)](#) > [文件分析 \(File Analysis\)](#)，然后输

入 SHA-256 搜索文件或。如果文件分析服务已分析任何源中的文件，则可以查看详细信息。系统仅会为已分析的文件的结果。

如果设备处理了送交分析的某个文件的后续实例，这些实例将显示在“邮件跟踪”(Web Message Tracking) 搜索结果中。

在文件威胁判定更改时采取操作

Procedure

- 步骤 1 查看 AMP 判定更新报告。
 - 步骤 2 点击相关的 SHA-256 链接查看所有事务的 Web 消息跟踪数据，这些事务涉及包含最终用户的文件。
 - 步骤 3 使用跟踪数据标识可能已危及用户、违规中所涉及的文件名等信息以及文件发件人。
 - 步骤 4 检查“文件分析”(File Analysis) 报告查看是否将该 SHA-256 送交分析，以更详细地了解文件威胁行为。
-

What to do next

相关主题

[文件威胁判定更新](#) , on page 487

故障排除文件信誉和分析

- [日志文件](#) , on page 512
- [使用跟踪](#) , on page 513
- [有关无法连接至文件信誉或文件分析服务器的若干警报](#) , on page 513
- [API 密钥错误（本地文件分析）](#) , on page 513
- [未按预期上传文件](#) , on page 514
- [有关可送交分析的文件类型警报](#) , on page 515

日志文件

在日志中：

- AMP 和 amp 是指文件信誉服务或引擎。
- Retrospective 是指判定更新。
- VRT 和 sandboxing 是指文件分析服务。

有关思科高级恶意软件保护（包括文件分析）的信息会记录在或 AMP 引擎日志。

文件信誉过滤和分析事件记录在 AMP引擎日志和邮件日志中。

在日志消息“文件信誉查询收到的响应”中，“上传操作”的可能值为：

- 1: 发送。在这种情况下，您必须发送文件进行文件分析。
- 2: 不发送。在这种情况下，您不会发送文件进行文件分析。
- 3: 仅发送元数据。在这种情况下，您只会发送元数据，而不会发送文件分析的整个文件。
- 0: 无操作。在这种情况下，不需要进行任何其他操作。

对于邮件日志中的“Disposition”：

- 1: 未检测到恶意软件，或假定为正常（视为正常）
- 2: 正常
- 3: 恶意软件

Spyname 是威胁名称。

使用跟踪

跟踪不可用于文件信誉过滤和分析功能。相反，从贵组织外的账户发送测试邮件。

有关无法连接至文件信誉或文件分析服务器的若干警报

问题

您会收到有关在云中无法连接至文件信誉或分析服务的若干警报。（单个警报可能仅表示瞬态问题。）

解决方案

- 确保已满足[与文件信誉和分析服务通信的要求](#)，on page 491中的要求。
- 检查可能阻止设备与云服务进行通信的网络问题。
- 增加查询超时值：

选择**安全服务 (Security Services) > 文件信誉和分析 (File Reputation and Analysis)**。“查询超时”值出现在“高级”设置区域中。

API 密钥错误（本地文件分析）

问题

您在尝试查看“文件分析” (File Analysis) 报告详细信息时收到 API 密钥警告，或者邮件安全设备无法连接到 Cisco Secure Endpoint 恶意软件分析服务器以上传要分析的文件。

解决方案

发生此错误的原因是您更改了 Cisco Secure Endpoint 恶意软件分析服务器的主机名，并且正在使用来自 Cisco Secure Endpoint 恶意软件分析服务器的自签证书，但在其他情况下也可能发生此错误。解决问题：

- 从拥有新主机名的 AMP 恶意软件分析设备生成新证书。
- 将新证书上传到 Upload the new certificate to the。
- 重置 AMP 恶意软件分析设备上的 API 密钥。有关说明，请参阅 AMP 恶意分析设备的在线帮助。

相关主题

- [启用和配置文件信誉和分析服务](#)

API 密钥错误（公共云文件分析）

问题

当试图查看或分组用于文件分析报告的设备时，或者当您的电子邮件网关无法连接至 Cisco Secure Malware Analytics (Threat Grid) 服务器以上传文件进行分析时，您会收到 API 密钥警报。

解决方案

如果无法访问 Cisco Secure Malware Analytics (Threat Grid) 服务器，可能会发生此错误。选中以下各项并尝试重新连接：

- 您已连接到您所在区域的正确 Cisco Secure Malware Analytics (Threat Grid) 服务器。
- Cisco Secure Malware Analytics (Threat Grid) 服务器当前正在运行。

相关主题

- [（仅公共云文件分析服务）配置设备组，on page 500](#)

未按预期上传文件

问题

未按预期评估或分析文件。无警报或明显错误。

解决方案

请考虑以下方面：

- 该文件可能已由另一设备送交分析，因此已存在于文件分析服务器上，或存在于正在处理该文件的设备的缓存中。

有关可送交分析的文件类型警报

问题

您会收到有关可送交文件分析的文件类型严重性信息警报。

解决方案

受支持文件类型更改或检查设备以查看受支持的文件类型时，发送该警报。这可能会出现于：

- 您或其他管理员更改选作分析的文件类型时。
- 基于云服务可用性受支持文件类型暂时改变。在这种情况下，将尽快恢复设备上选定的文件类型支持。两个过程均是动态的，您无需进行任何操作。
- 设备重新启动，例如作为 AsyncOS 升级的一部分。

第 23 章

防数据丢失

本章包含以下部分：

- [防数据丢失概述](#) , on page 517
- [防数据丢失的系统需求](#) , on page 519
- [防数据丢失的设置方式](#) , on page 519
- [启用防数据丢失 \(DLP\)](#) , on page 520
- [防数据丢失策略](#) , on page 520
- [邮件操作](#) , on page 538
- [在邮件跟踪中显示敏感 DLP 数据](#) , on page 543
- [关于更新 DLP 引擎和内容匹配分类器](#) , on page 544
- [处理 DLP 事件邮件及数据](#) , on page 545
- [防数据丢失故障排除](#) , on page 546

防数据丢失概述

防数据丢失 (DLP) 功能可以防止用户恶意或无意中通过邮件将您网络中的敏感数据发送出去，从而保护您的组织的专有信息和知识产权，同时强制遵守政府法规。您可通过创建 DLP 策略来定义不允许员工通过邮件发送的数据类型，这些策略用于扫描外发邮件，确定其中是否包含任何可能违反法律或公司政策的数据。

相关主题

- [DLP 扫描过程概述](#) , on page 518
- [防数据丢失的工作原理](#) , on page 518

DLP 扫描过程概述

	操作	详细信息
1.	在您的组织中，某位用户给组织外部的收件人发送了一封邮件。	邮件网关会处理进入或离开您的网络的邮件。 发送给您的网络内其他用户的邮件不会受到扫描。
2.	邮件网关将在邮件到达 DLP 扫描阶段之前，在其邮件“工作队列”的各个阶段对邮件进行处理。	例如，DLP 扫描前的过程可确保邮件不包含垃圾邮件或恶意软件。 要了解工作队列中发生 DLP 处理的位置，请参阅 邮件管道流 , on page 63 中的工作队列流程图。
3.	邮件网关将扫描邮件正文、信头和附件，确定其中是否包含 DLP 策略中标识的敏感内容。	请参阅 防数据丢失的工作原理 , on page 518。
4.	如果找到敏感内容，则邮件网关将采取相应措施来保护该数据，例如隔离邮件、将其丢弃或在进行限制的情况下传送该邮件。 否则，该邮件将在邮件网关的工作队列中继续传送，如果未发现任何问题，邮件网关便会将其传送给收件人。	要采取的操作由您定义。请参阅 邮件操作 , on page 538。

防数据丢失的工作原理

当您的组织中的某人向组织外的收件人发送邮件时，此邮件网关将根据您定义的规则，确定要应用于该邮件的发件人或收件人的外发邮件策略。此邮件网关将使用该外发邮件策略中指定的 DLP 策略来评估邮件内容。

具体而言，此邮件网关将扫描邮件内容（包括预定义的信头和附件），确定其中是否包含与您在适用的 DLP 策略中标识为敏感内容的字词、短语、预定义模式（例如社会保险号）或正则表达式匹配的文本。

此邮件网关还将评估禁止内容的上下文，以尽量减少误报匹配。例如，某个数字与信用卡号模式相匹配，如果还随该数字一起提供了到期日期、信用卡公司名称（Visa、AMEX 等）或者某人的姓名和地址，则只能认定该数字违规。

如果邮件内容与多个 DLP 策略相匹配，则根据您指定的顺序，列表中第一个匹配的 DLP 策略适用。如果外发邮件策略有多个使用同一条件来确定内容是否违规的 DLP 策略，则所有这些策略都将使用单一内容扫描所产生的结果。

当邮件中存在可能属于敏感数据的内容时，此邮件网关将对这个潜在的违规指定介于 0 与 100 之间的风险系数得分。此得分指示该邮件发生 DLP 违规的可能性。

随后，此邮件网关将分配您为该风险因素得分定义的严重性级别（如“关键” (Critical) 或“低” (Low)），并执行您在适用的 DLP 策略中为该严重性级别指定的邮件操作。

防数据丢失的系统需求

除使用 D-模式许可证的设备以外，所有受支持的 C 系列和 X 系列设备都支持防数据丢失。

防数据丢失的设置方式

请按顺序执行下列步骤：

Procedure

	Command or Action	Purpose
步骤 1	启用 DLP 功能。	启用防数据丢失 (DLP) , on page 520
步骤 2	定义对于在其中发现或怀疑其中存在违规的邮件可以采取的可能操作。例如，您可隔离此类邮件。	邮件操作, on page 538
步骤 3	创建 DLP 策略，这些策略将： <ul style="list-style-type: none"> 标识不得从您的组织通过邮件发送的内容，并且 指定对于每一项违规将采取的操作。 	选择一种方法： <ul style="list-style-type: none"> 使用向导来设置 DLP 防护 , on page 521 使用预定义模板创建 DLP 策略 , on page 523 创建自定义 DLP 策略（高级） , on page 524
步骤 4	设置 DLP 策略的顺序，以确定当内容可能与多个 DLP 策略匹配时，使用哪个 DLP 策略来评估邮件是否发生 DLP 违规。	排列邮件 DLP 策略用于违规匹配的顺序 , on page 537
步骤 5	对于要扫描其邮件是否发生 DLP 违规的每一组发件人和收件人，确保您已创建相应的外发邮件策略。	请参阅 邮件策略, on page 263 要在各个 DLP 策略中进一步优化允许的及限制的邮件发件人和收件人，请参阅根据 DLP 策略过滤邮件, on page 535。
步骤 6	通过将 DLP 策略分配给外发邮件策略，指定哪些 DLP 策略应用于哪些发件人和收件人。	将 DLP 策略与传出邮件策略关联, on page 537
步骤 7	配置敏感 DLP 信息的存储设置及访问设置。	<ul style="list-style-type: none"> 在邮件跟踪中显示敏感 DLP 数据 , on page 543 控制对“邮件跟踪”中敏感信息的访问权限, on page 987

启用防数据丢失 (DLP)

Procedure

步骤 1 选择安全服务 (Security Services) > 防数据丢失 (Data Loss Prevention)。

步骤 2 点击启用 (Enable)。

步骤 3 滚动到许可协议页面底部，并点击接受 (Accept) 以接受该协议。

Note 如果您不接受许可协议，则不会在邮件网关上启用 DLP。

步骤 4 在防数据丢失全局设置下，选择启用防数据丢失。

步骤 5 (建议) 目前，请取消选择此页面上的其他选项。

您稍后可根据本章中其他部分提供的说明来更改这些设置。

步骤 6 提交并确认更改。

What to do next

请参阅[防数据丢失的设置方式](#)，on page 519。

相关主题

- [在邮件跟踪中显示敏感 DLP 数据](#)，on page 543
- [使用向导来设置 DLP 防护](#)，on page 521
- [关于更新 DLP 引擎和内容匹配分类器](#)，on page 544

防数据丢失策略

相关主题

- [DLP 策略说明](#)，on page 521
- [预定义的 DLP 策略模板](#)，on page 521
- [使用向导来设置 DLP 防护](#)，on page 521
- [使用预定义模板创建 DLP 策略](#)，on page 523
- [创建自定义 DLP 策略 \(高级\)](#)，on page 524
- [关于使用内容匹配分类器来定义不允许的内容](#)，on page 525
- [根据 DLP 策略过滤邮件](#)，on page 535
- [关于评估违规严重性](#)，on page 536
- [排列邮件 DLP 策略用于违规匹配的顺序](#)，on page 537
- [将 DLP 策略与默认的传出邮件策略关联](#)，on page 537
- [关于编辑或删除 DLP 策略的重要信息](#)，on page 538

DLP 策略说明

DLP 策略包含以下内容：

- 一组条件，用于确定外发邮件是否包含敏感数据，以及
- 当邮件包含敏感数据时要采取的操作。

您可指定如何根据以下条件来评估邮件内容：

- 不允许的特定内容或信息模式。根据策略，您可能需要创建正则表达式以搜索标识号。请参阅[关于使用内容匹配分类器来定义不允许的内容](#)，on page 525。
- 特定发件人和收件人的列表，用于过滤邮件。请参阅[根据 DLP 策略过滤邮件](#)，on page 535。
- 附件文件类型的列表，用于过滤邮件。请参阅[根据 DLP 策略过滤邮件](#)，on page 535。
- 允许根据违规的严重性来采取不同操作的设置。请参阅[关于评估违规严重性](#)，on page 536。

您在外发邮件策略中启用 DLP 策略时，应确定应用每个策略的邮件发件人及收件人。

预定义的 DLP 策略模板

为了简化 DLP 策略的创建，邮件网关包括大量预定义策略模板。

模板类别包括：

- **合规性。**这些模板用于识别包含个人身份信息、信用信息或者其他受保护或非公共信息的邮件及附件。
- **使用规定。**这些模板用于识别发送给竞争对手或受限收件人的包含组织敏感信息的邮件。
- **隐私保护。**这些模板用于识别包含财务账户识别号、报税记录或身份证号码的邮件及附件。
- **知识产权保护。**这些模板用于识别可能包含组织想要保护的知识产权的常用发布和设计文档文件类型。
- **公司机密。**这些模板用于识别包含公司会计信息及即将进行的合并和收购的相关信息的文档及邮件。
- **自定义策略。**这个“模板”允许您使用预定的内容匹配分类器或者组织所指定的违规识别条件，从头创建您自己的策略。这是一个高级选项，只应该在预定义策略模板无法满足网络环境的独特要求的极少数情况下使用。

这其中的一些模板需要自定义。

使用向导来设置 DLP 防护

DLP 评估向导可帮助您配置常用的 DLP 策略，并在邮件网关的默认外发邮件策略中启用这些策略。

Note 默认情况下，使用 DLP 评估向导添加的 DLP 策略将传送所有邮件，而不考虑所检测到的 DLP 违规的严重性。您需要对使用此向导创建的策略进行编辑。

准备工作

- 从邮件网关中删除所有的现有 DLP 策略。仅当邮件网关上不存在现有的 DLP 策略时，才能使用 DLP 评估向导。
- 如果您需要检测包含除信用卡号、美国社会保险号和美国驾驶执照号码以外的学生标识号或帐号的邮件，请创建识别这些号码的正则表达式。有关详细信息，请参阅[用于识别标识号的正则表达式](#)，on page 529。

Procedure

步骤 1 选择安全服务 (Security Services) > 防数据丢失 (Data Loss Prevention)。

步骤 2 点击编辑设置 (Edit Settings)。

步骤 3 选中使用 DLP 评估向导启用并配置 DLP (Enable and configure DLP using the DLP Assessment Wizard) 复选框。

步骤 4 点击提交 (Submit)。

步骤 5 完成向导。

记住以下几点：

- 任何在美国加利福尼亚州开展业务并且拥有或许可使用加利福尼亚州居民的计算机化个人信息 (PII) 数据的企业，无论其实体位置在哪，均需遵守美国国家法规（加利福尼亚州 **SB-1386** 号法案）。此法案是向导的其中一个策略选项。
- 如果您不输入用于接收自动生成的计划内 DLP 事件摘要报告的邮件地址，则不会生成该报告。
- 在审核已配置的设置时，如果您返回到某个步骤进行更改，则必须继续完成余下的步骤，直至再次到达审核页面为止。系统将记住您先前输入的所有设置。
- 完成此向导时，将显示“外发邮件策略” (Outgoing Mail Policies) 页面，并且已在默认外发邮件策略中启用您的 DLP 策略。您的 DLP 策略配置摘要将显示在该页面顶部。

步骤 6 确认更改。

What to do next

- （可选）要编辑这些 DLP 策略、创建其他策略、更改对邮件执行的总体操作，或更改严重性级别设置，请依次选择邮件策略 (Mail Policies) > DLP 策略管理器 (DLP Policy Manager)。有关信息，请参阅[使用预定义模板创建 DLP 策略](#)，on page 523、[创建自定义 DLP 策略（高级）](#)，on page 524和[调整严重性刻度](#)，on page 536。
- （可选）要为其他外发邮件策略启用现有的 DLP 策略，请参阅[使用传出邮件策略向发件人和收件人指定 DLP 策略](#)，on page 538。

相关主题

- [使用预定义模板创建 DLP 策略](#)，on page 523
- [创建自定义 DLP 策略（高级）](#)，on page 524

使用预定义模板创建 DLP 策略

Procedure

步骤 1 依次选择邮件策略 (Mail Policies) > DLP 策略管理器 (DLP Policy Manager)。

步骤 2 点击添加 DLP 策略 (Add DLP Policy)。

步骤 3 点击类别名称，以显示可用的 DLP 策略模板的列表。

Note 要查看每个模板的说明，请点击显示策略说明 (Display Policy Descriptions)。

步骤 4 对于您想要使用的 DLP 策略模板，点击添加 (Add)。

步骤 5 (可选) 更改该模板的预定义名称和说明。

步骤 6 如果策略要求或建议自定义一个或多个内容匹配分类器，请输入一个正则表达式以定义您的组织的标识编号系统模式，并输入一系列与标识号相关的字词或短语，这些字词或短语将它们标识为标识号或者通常与其相关联。

有关信息，请参阅：

关于使用内容匹配分类器来定义不允许的内容，[on page 525](#)和用于识别标识号的正则表达式，[on page 529](#)。

Note 无法为基于预定义模板的策略添加或删除内容匹配分类器。

步骤 7 (可选) 将该 DLP 策略仅应用于具有特定收件人、发件人、附件类型或先前添加的邮件标记的邮件。

有关详细信息，请参阅[根据 DLP 策略过滤邮件，on page 535](#)。

您可使用换行符或逗号来分隔多个条目。

步骤 8 在“严重性设置” (Severity Settings) 部分：

- 选择针对每个违规严重性级别要采取的操作。有关详细信息，请参阅[关于评估违规严重性，on page 536](#)。
- (可选) 点击编辑刻度 (Edit Scale)，以调整该策略的违规严重性刻度。有关详细信息，请参阅[调整严重性刻度，on page 536](#)。

步骤 9 提交并确认更改。

What to do next

相关主题

- [使用向导来设置 DLP 防护，on page 521](#)
- [创建自定义 DLP 策略（高级），on page 524](#)

创建自定义 DLP 策略（高级）

Note 创建自定义策略非常复杂；仅当预定义 DLP 策略模板无法满足您的组织需求时，才应创建自定义策略。

您可使用自定义策略模板从头开始创建自定义 DLP 策略，然后向该策略添加预定义内容匹配分类器或自定义分类器。

当内容与单个分类器或所有分类器（具体取决于策略的定义）匹配时，自定义策略可返回 DLP 违规。

准备工作

建议：定义可识别内容违规的条件。请参阅[为自定义 DLP 策略创建内容匹配分类器](#)，on page 527。您也可以在此过程中定义这些条件。

Procedure

步骤 1 依次选择邮件策略 (Mail Policies) > DLP 策略管理器 (DLP Policy Manager)。

步骤 2 点击添加 DLP 策略 (Add DLP Policy)。

步骤 3 点击自定义策略 (Custom Policy)。

步骤 4 对于自定义策略模板，点击添加 (Add)。

步骤 5 输入该策略的名称和描述。

步骤 6 标识构成 DLP 违规的内容和上下文：

- a) 选择内容匹配分类器。
- b) 点击添加 (Add)。
 - 如果您已选择创建分类器 (Create a Classifier)，请参阅[为自定义 DLP 策略创建内容匹配分类器](#)，on page 527。
 - 否则，选择的分类器将添加到表中。
- c) （可选）向该策略添加其他分类器。

例如，您可以通过添加另一个分类器并选择“否” (NOT)，消除已知可能发生的误报匹配。
- d) 如果您已添加多个分类器：请在表格标题中选择一个选项，以指定是匹配任何分类器即可使实例计作违规，还是必须匹配全部分类器才会计作违规。

步骤 7 （可选）将该 DLP 策略仅应用于具有特定收件人、发件人、附件类型或先前添加的邮件标记的邮件。

有关详细信息，请参阅[根据 DLP 策略过滤邮件](#)，on page 535。

您可使用换行符或逗号来分隔多个条目。

步骤 8 在“严重性设置” (Severity Settings) 部分：

- 选择针对每个违规严重性级别要采取的操作。有关详细信息，请参阅[关于评估违规严重性](#)，on page 536。
- （可选）点击**编辑刻度 (Edit Scale)**，以调整该策略的违规严重性刻度。有关详细信息，请参阅[调整严重性刻度](#)，on page 536

步骤 9 提交并确认更改。

What to do next

相关主题

- [使用向导来设置 DLP 防护](#)，on page 521
- [使用预定义模板创建 DLP 策略](#)，on page 523

关于使用内容匹配分类器来定义不允许的内容

内容匹配分类器定义不能通过邮件发送的内容，还可（可选）定义内容必须处于何种上下文才会被视为防数据丢失违规。

假设您希望防止通过邮件将患者标识号从您的组织中发送出去。

要让邮件网关识别这些号码，您必须使用一个或多个正则表达式指定您的组织所使用的记录编号系统的模式。您还可以添加一系列可能作为支持信息伴随记录号一起出现的字词和短语。如果该分类器在外发邮件中检测到该数字模式，则会搜索这些支持信息，以确认该模式是标识号，而不是随机数字字符串。包括上下文匹配信息可以减少误报匹配。

对于此示例，您可以创建一项使用 HIPAA 和 HITECH 模板的 DLP 策略。此模板包含“患者标识号”内容匹配分类器，您可自定义该分类器，以检测患者标识号。要检测 123-CL456789 模式的号码，请为分类器输入正则表达式 `[0-9]{3}\-[A-Z]{2}[0-9]{6}`。输入“患者 ID”，作为相关短语。完成创建该策略，并在外发邮件策略中将其启用。提交并确认更改。现在，如果该策略在外发邮件中检测到此数字模式旁边出现短语“患者 ID”，则 DLP 策略会返回 DLP 违规。

关于在 DLP 策略中使用内容匹配分类器

许多预定义的 DLP 策略模板包含内容匹配分类器。其中的一些分类器要求进行自定义，才能识别您组织中的数据所使用的模式。

如果创建自定义 DLP 策略，可以选择自定义分类器，或者创建自己的分类器。

相关主题

- [内容匹配分类器示例](#)，on page 526
- [为自定义 DLP 策略创建内容匹配分类器](#)，on page 527
- [用于识别敏感内容的分类器检测规则（仅适用于自定义 DLP 策略）](#)，on page 528
- [用于识别标识号的正则表达式](#)，on page 529
- [使用敏感 DLP 术语的自定义词典（仅适用于自定义 DLP 策略）](#)，on page 530

- 可疑违规的风险系数的决定因素, on page 532
- 查看使用了自定义内容分类器的策略, on page 535

内容匹配分类器示例

以下示例显示分类器如何匹配邮件内容:

- 信用卡号, on page 526
- 美国社会保险号, on page 526
- ABA 路由编号, on page 526
- 驾驶执照编号 (美国), on page 526
- 国家运营商 ID (美国), on page 527
- 学术记录 (英文), on page 527
- 财务声明 (英文), on page 527

信用卡号

多个 DLP 策略模板包含“信用卡号”分类器。信用卡号本身受各种约束制约, 例如数字和标点的模式、发卡行专用前缀以及最终校验位。分类器需要额外的支持信息才能做出匹配决策, 例如, 到期日期、发卡行名称。这将减少误报的数量。

示例:

- 378734493671000 (因为没有支持信息, 所以不匹配)
- 378734493671000 VISA (匹配)
- 378734493671000 exp: 12/2019 (匹配)

美国社会保险号

“美国社会保险号”分类器需要格式正确的号码以及支持数据 (例如出生日期、姓名或字符串 SSN)。

工作示例:

- John Doe 489 36 8350
- Jane Doe 514.14.8905
- Bob Smith 690-05-5315

ABA 路由编号

“美国银联转帐号”分类器与“信用卡号”分类器类似。

示例:

- 119999992 (因为没有支持信息, 所以不匹配)
- ABA No. 800000080 (匹配)

驾驶执照编号 (美国)

许多策略使用“美国驾驶执照”分类器。默认情况下, 此分类器将搜索在美国颁发的驾驶执照。美国政府特定的策略 (如加利福尼亚 AB-1298 和蒙大拿 HB-732) 仅搜索其各自的州的美国驾照。

各个州分类器根据相应州的模式进行匹配，并需要相应的州名或缩写以及额外的支持数据。

示例：

- CA DL# C3452362 (因为具有正确的号码模式以及支持数据，所以匹配)
- California DL# C3452362 (匹配)
- DL: C3452362 (因为没有足够的支持数据，所以不匹配)
- California C3452362 (因为没有足够的支持数据，所以不匹配)
- OR DL# C3452362 (匹配)
- OR DL# 3452362 (因为是俄勒冈州的正确模式，所以匹配)
- WV DL# D654321 (因为是西弗吉尼亚州的正确模式，所以匹配)
- WV DL# G654321 (匹配)

国家运营商 ID (美国)

“美国国内供应商标识”分类器用于扫描“美国国内供应商标识”(NPI)号码，后者是带有校验位的10位数字码。

示例：

- NPI No. 1245319599 (与 NPI 匹配)
- NPI No. 1235678996 (与 NPI 匹配)
- 3459872347 (因为没有支持信息，所以不匹配)
- NPI: 3459872342 (因为校验位不正确，所以不匹配)

学术记录 (英文)

预定义的 FERPA (《家庭教育权和隐私权法案》) DLP 策略模板使用“学生记录”分类器。将其与自定义“学生标识号”分类器组合可检测特定的学生 ID 模式，以提高准确度。

示例：

- Fall Semester Course Numbers: CHEM101, ECON102, MATH103 (匹配)

财务声明 (英文)

预定义的“沙宾法案”(SOX)策略模板使用“公司财务”分类器来搜索非公共公司财务信息。

示例：

Gross Profits, Current Assets, and Cash Flow Statement for the Quarter ended June 30, 2016.
(匹配)

为自定义 DLP 策略创建内容匹配分类器

您创建的自定义分类器将添加到创建自定义 DLP 策略时可使用的分类器列表中。

Procedure

	Command or Action	Purpose
步骤 1	了解内容匹配分类器如何用于识别潜在的 DLP 违规。	请参阅： <ul style="list-style-type: none"> 关于使用内容匹配分类器来定义不允许的内容, on page 525 内容匹配分类器示例, on page 526
步骤 2	选择邮件策略 (Mail Policies) > DLP 策略自定义 (DLP Policy Customizations), 然后点击添加自定义分类器 (Add Custom Classifier)。输入分类器名称及说明。	-
步骤 3	输入接近度和最低总分。	请参阅可疑违规的风险系数的决定因素, on page 532
步骤 4	选择以下检测规则类型之一, 并定义相关联的内容匹配条件： <ul style="list-style-type: none"> 词汇或短语 词典中的文本 正则表达式, 或 现有的防数据丢失实体 	请参阅： <ul style="list-style-type: none"> 用于识别敏感内容的分类器检测规则（仅适用于自定义 DLP 策略）, on page 528 使用敏感 DLP 术语的自定义词典（仅适用于自定义 DLP 策略）, on page 530 用于识别标识号的正则表达式, on page 529
步骤 5	（可选）通过点击添加规则 (Add Rule), 添加其他规则。	有关权重和最高得分的信息, 请参阅可疑违规的风险系数的决定因素, on page 532。
步骤 6	如果包括多条规则, 请指定是必须匹配全部 (All) 规则, 还是匹配任何 (Any) 规则即可。	此设置位于“规则” (Rules) 部分顶部。
步骤 7	提交并确认更改。	-

What to do next

在自定义 DLP 策略中使用自定义内容分类器。请参阅[创建自定义 DLP 策略（高级）](#), on page 524。

相关主题

- 查看使用了自定义内容分类器的策略, on page 535

用于识别敏感内容的分类器检测规则（仅适用于自定义 DLP 策略）

内容匹配分类器需要用于在邮件或文档中检测 DLP 违规的规则。分类器可以使用以下一条或多条检测规则：

- 字词或短语。**分类器应检测的一系列字词或短语。请使用逗号或换行符来分隔多个条目。
- 正则表达式。**用于为邮件或附件定义搜索模式的正则表达式。您也可定义要从匹配中排除的模式, 以避免误报。有关详细信息, 请参阅[用于识别标识号的正则表达式](#), on page 529和[用于识别标识号的正则表达式的示例](#), on page 530。

- **词典**。相关字词和短语的词典。邮件网关包含预定义的词典，您也可创建自己的词典。请参阅[使用敏感 DLP 术语的自定义词典（仅适用于自定义 DLP 策略）](#)，on page 530。
- **实体**。这是用于识别常见敏感数据类型（例如信用卡号、地址、社会保险号或美国银联转帐号）的预定义模式。有关实体的说明，请依次转至[邮件策略 \(Mail Policies\) > DLP 策略管理器 \(DLP Policy Manager\)](#)，然后依次点击添加 **DLP 策略 (Add DLP Policy)**、**隐私保护 (Privacy Protection)**、**显示策略说明 (Display Policy Descriptions)**。

用于识别标识号的正则表达式

一些策略模板要求对一个或多个内容匹配分类器进行自定义，这涉及创建正则表达式以搜索可能链接到机密信息（例如自定义帐号、患者标识号或学生ID）的标识号。您可以使用**Perl 兼容正则表达式 (PCRE2)**语法为内容匹配分类器或DLP策略模板添加正则表达式。只有在邮件网关上启用了DLP功能时才会验证正则表达式的PCRE2兼容性。

Note 正则表达式区分大小写，因此它们应包含大写和小写字母，例如 `[a-zA-Z]`。如果仅使用特定的字母，您可相应地定义正则表达式。

模式越不具体（例如 8 位数的号码），您就越有可能希望策略搜索额外的字词和短语，以区分随机的 8 位数号码与实际客户号码。

在为分类器创建正则表达式时，请使用下表作为指南：

元素	说明
正则表达式 (abc)	对于分类器的正则表达式，如果其中的指令序列与一个字符串的任何部分匹配，则该正则表达式与该字符串匹配。 例如，正则表达式 ACC 与字符串 ACCOUNT 以及 ACCT 匹配。
[]	使用方括号可指示一组字符。可以逐个定义字符，也可使用范围来定义字符。 例如， [a-z] 与 a 到 z 的所有小写字母匹配，而 [a-zA-Z] 与 A 到 Z 的所有大写及小写字母匹配。 [xyz] 仅与字母 x、y 或 z 匹配。
反斜线特殊字符 (\)	反斜线字符对特殊字符进行转义。因此，序列 <code>\.</code> 仅与句点的字母表达匹配，序列 <code>\\$</code> 仅与美元符号的字母表达匹配，序列 <code>\^</code> 仅与克拉符号的字母表达匹配。 反斜线字符也作为标记的开头，例如 <code>\d</code> 。 重要说明： 反斜线也是解析器的特殊转义字符。因此，如果您想在正则表达式中包括一个反斜线，则必须使用两个反斜线。这样，在解析后，将仅保留一个“真正的”反斜线，这个反斜线将传递到正则表达式系统。

元素	说明
<code>\d</code>	与一个数字 (0-9) 匹配的标记。要与多个数字匹配，请输入一个括在 {} 中的整数以定义数值长度。 例如， <code>\d</code> 仅与 5 之类的单个数字匹配，而与 55 不匹配。使用 <code>\d{2}</code> 表示与 55 等包含两个数字的数值匹配，但与 5 不匹配。
<code>\D</code>	与任何非数字字符匹配的标记。要与多个非数字字符匹配，请输入一个括在 {} 中的整数以定义长度。
<code>\w</code>	与任何字母数字字符和下划线 (a-z、A-Z、0-9 以及 _) 匹配的标记。
重复次数 {min,max}	此正则表达式记法指示前一个标记可以重复的次数。 例如，表达式 <code>"\d{8}"</code> 与 12345678 和 11223344 匹配，但与 8 不匹配。
或 ()	替换或“或”运算符。如果 A 和 B 是正则表达式，则表达式 <code>"A B"</code> 将与任何与“A”或“B”匹配的字符串匹配。这用来在正则表达式中组合数字模式。 例如，表达式 <code>"foo bar"</code> 将与 foo 或 bar 匹配，但与 foobar 不匹配。

相关主题

- [用于识别标识号的正则表达式的示例](#) , on page 530

用于识别标识号的正则表达式的示例

用于说明标识号或帐号中的数字及字母模式的简单正则表达式可能如下所示：

- 一个 8 位数：`\d{8}`
- 在各组数值之间以连字符分隔的标识代码：`\d{3}-\d{4}-\d{4}`
- 以单个大写或小写字母开头的标识代码：`[a-zA-Z]\d{7}`
- 以 3 个数字开头并且后跟 9 个大写字母的标识代码：`\d{3}[A-Z]{9}`
- 使用 | 定义两种不同的号码模式用于搜索：`\d{3}[A-Z]{9}|\d{2}[A-Z]{9}-\d{4}`

使用敏感 DLP 术语的自定义词典（仅适用于自定义 DLP 策略）

AsyncOS 附带一组预定义词典，但您也可创建自定义 DLP 词典，以指定要让 DLP 扫描功能匹配的术语。

可以通过多种方式创建自定义 DLP 词典：

- [直接添加自定义 DLP 词典](#) , on page 531
- [以文本文件的形式创建 DLP 词典](#) , on page 531，然后 [导入 DLP 词典](#) , on page 532。
- [从另一个邮件网关导出 DLP 词典](#) , on page 531，然后 [导入 DLP 词典](#) , on page 532。

直接添加自定义 DLP 词典

Procedure

- 步骤 1 依次选择邮件策略 (Mail Policies) > DLP 策略管理器 (DLP Policy Manager)。
 - 步骤 2 在高级设置 (Advanced Settings) 部分，点击自定义词典 (Custom DLP Dictionaries) 旁的链接。
 - 步骤 3 点击添加词典 (Add Dictionary)。
 - 步骤 4 为自定义词典输入一个名称。
 - 步骤 5 将新词典条目（字词和短语）输入到词条列表中。
词典词条区分大小写，并可包含非 ASCII 字符。
输入多个条目时，请使用换行符来分隔各个条目。
 - 步骤 6 点击添加 (Add)。
 - 步骤 7 提交并确认更改。
-

以文本文件的形式创建 DLP 词典

您可以采用文本文件形式在本地计算机上创建自己的词典，然后将其导入到邮件网关上。对于词典文本文件中的每个词条，请使用换行符。词典词条区分大小写，并可包含非 ASCII 字符。

导出 DLP 词典

Note 预定义的 DLP 词典不可导出。

Procedure

- 步骤 1 依次选择邮件策略 (Mail Policies) > DLP 策略管理器 (DLP Policy Manager)。
 - 步骤 2 点击“高级设置” (Advanced Settings) 下的自定义 DLP 词典 (Custom DLP Dictionaries) 部分的链接。
 - 步骤 3 点击导出词典 (Export Dictionary)。
 - 步骤 4 选择要导出的词典。
 - 步骤 5 为该词典输入一个文件名。
 - 步骤 6 选择将导出的词典保存到什么位置，可以保存在本地计算机上，也可以保存在邮件网关上的配置目录中。
 - 步骤 7 为该文件选择一种编码方式。
 - 步骤 8 点击提交 (Submit) 并保存该文件。
-

导入 DLP 词典

准备工作

如果您要导入一个文件，而该文件使您从邮件网关上的非 DLP 词典中导出的，必须首先从文本文件中拆分出权重值，并将所有正则表达式转换为词汇或短语。

Procedure

步骤 1 依次选择邮件策略 (Mail Policies) > DLP 策略管理器 (DLP Policy Manager)。

步骤 2 在高级设置 (Advanced Settings) 部分，点击自定义词典 (Custom DLP Dictionaries) 旁的链接。

步骤 3 点击导入词典 (Import Dictionary)。

步骤 4 从本地计算机或者邮件网关上的配置目录中选择要导入的文件。

步骤 5 选择一种编码方式。

步骤 6 点击下一步 (Next)。

系统将显示“导入成功” (Success) 的消息，并且导入的词典将显示在“添加词典” (Add Dictionary) 页面中。但是，操作过程尚未完成。

步骤 7 命名并编辑词典。

步骤 8 点击提交 (Submit)。

可疑违规的风险系数的决定因素

当邮件网关扫描邮件以确定是否包含 DLP 违规时，会对邮件指定风险系数得分。此得分指示该邮件发生 DLP 违规的可能性。得分为 0 表示邮件几乎肯定不包含违规。得分为 100 表示邮件几乎肯定包含违规。

对于基于预定义模板的 DLP 策略

您无法查看或修改根据预定义模板创建的 DLP 策略的风险系数得分参数。但是，如果对于某一特定 DLP 策略存在过多误报匹配，则可调整该策略的严重性标度。请参阅[关于评估违规严重性, on page 536](#)。对于基于没有内容匹配分类器的模板的策略（如 SOX（萨班斯-奥克斯利法案 (Sarbanes-Oxley)）模板），当某一邮件违反该策略时，扫描引擎将始终返回一个值为“75”的风险因素。

对于自定义 DLP 策略

在为自定义 DLP 策略创建内容匹配分类器时，您需指定用来确定风险系数得分的值：

- **接近度**。规则匹配项在邮件或附件中必须达到何种接近度才算作违规。例如，如果在一封较长邮件的开头附近出现类似于社会保险号的数字模式，并且末尾的发件人签名中出现地址，则假设它们不相关，且此数据不算匹配项。
- **最低总分**。将敏感内容标记为 DLP 违规所需达到的最小风险系数得分。如果邮件的匹配项得分未达到最低总分，则将其数据视为不敏感。

- **权重。**对于您创建的每个自定义规则，您可指定“权重”以指示该规则的重要性。得分是通过将检测规则匹配项数与规则权重相乘计算而得。如果某一规则有两个实例，其权重为 10，则得分结果为 20。如果某条规则对于分类器而言比其他规则更重要，则应为其指定较大的权重。
- **最大得分。**规则的最大得分用于防止低权重规则的大量匹配项导致扫描的最终得分出现偏差。
- **最低分数。**您可以使用建议的最低分数，也可以选择根据“DLP 策略自定义” (DLP Policy Customizations) 页面的“自定义分类器设置” (Custom Classifiers Settings) 部分中选择的使用基于实体规则的建议最低分数 (Use recommended minimum scores for entity-based rules) 复选框来使用权重。有关详细信息，请参阅[使用基于实体的规则的最低分数（仅限自定义 DLP 策略）](#)，[on page 534](#)

为了计算风险因素，分类器会将某一检测规则的匹配数量与该规则的权重相乘。如果这个值超过该检测规则的最大得分，则分类器将使用最大得分值。如果分类器有多条检测规则，则它会将其所有检测规则的得分累加为一个值。分类器会使用下表所示的对数刻度将检测规则得分 (10 - 10000) 映射到刻度 10 - 100，以创建风险系数：

Table 43: 根据检测规则得分计算风险系数得分的方式

规则得分	风险系数
0	0
1	1
2	2
3	3
5	6
6	7
7	8
8	9
9	10
10	11
15	16
20	20
25	24
30	26
40	32
50	36
75	44

规则得分	风险系数
100	50
125	54
150	58
257	67
300	70
400	75
500	78
750	84
1000	87
5000	98
8000	99
10000	99
20000	100

使用基于实体的规则的最低分数（仅限自定义 DLP 策略）

过程

步骤 1 转到邮件策略 (Mail Policies) > DLP 策略自定义 (DLP Policy Customizations)。

步骤 2 在自定义分类器设置部分中，选中使用基于实体规则的建议最低分数复选框。

如果选中此选项，系统将使用所配置的最低分数（而不是权重）为基于实体的规则计算分数。

例如，当您禁用此选项且邮件的某一特定实体有五个规则匹配的权重配置为 10 时，则该规则将分数计算为 5 个匹配项乘以 10 次出现，即 50。如果针对某一最低分数为 10 的实体启用此选项，则系统将根据配置的最低分数以及部分和完全匹配数来计算分数。

注释 当您选择“使用基于实体规则的建议最低分数”选项时，必须使用基于实体的规则查看所有分类器的最低总分。

步骤 3 点击提交 (Submit) 并确认更改。

启用此选项后，您必须查看自定义分类器的基于实体规则的最低分数。有关详细信息，请参阅 [为自定义 DLP 策略创建内容匹配分类器](#)，第 527 页。

查看使用了自定义内容分类器的策略

Procedure

步骤 1 依次选择邮件策略 (Mail Policies) > DLP 策略自定义 (DLP Policy Customizations)。

步骤 2 在自定义分类器 (Custom Classifiers) 部分中，点击“自定义分类器” (Custom Classifiers) 表的标题中的策略 (Policies) 链接。

What to do next

相关主题

- [为自定义 DLP 策略创建内容匹配分类器](#)，on page 527

根据 DLP 策略过滤邮件

为了改善性能或准确度，您可根据以下条件对 DLP 策略进行限制，使其仅应用于特定的邮件：

选项	说明
按发件人和收件人过滤 (Filtering by Senders and Recipients)	<p>您可对 DLP 策略进行限制，使其应用于包含或不包含您使用下列其中一项指定的收件人或发件人的邮件：</p> <ul style="list-style-type: none"> • 完整的邮件地址：user@example.com • 不完整邮件地址：user@ • 域中的所有用户：@example.com • 不完整域中的所有用户：@.example.com <p>请使用换行符或逗号来分隔多个条目。</p> <p>AsyncOS 首先会将外发邮件的收件人或发件人与外发邮件策略匹配，然后将发件人或收件人与您为该邮件策略启用的 DLP 策略中指定的发件人和收件人过滤器匹配。</p> <p>例如，您可能希望不允许所有发件人向合作伙伴域中的收件人以外的收件人发送特定类型的信息。您应为该信息创建一个 DLP 策略，包括一个用于免除合作伙伴域中所有用户的过滤器，然后将这个 DLP 策略包括在应用于所有发件人的外发邮件策略中。</p>
按附件类型过滤 (Filtering by Attachment Types)	<p>您可对 DLP 策略进行限制，以便仅扫描包含或不包含特定附件类型的邮件。请选择附件类别，然后选择预定义的文件类型，或指定未列出的文件类型。如果指定非预定义文件类型，则 AsyncOS 会根据附件的扩展名来搜索该文件类型。</p> <p>您还可将 DLP 扫描限制为扫描文件大小最小的附件。</p>

选项	说明
按邮件标记过滤 (Filtering by Message Tag)	如果要限制 DLP 策略仅应用于包含特定短语的邮件，可使用邮件或内容过滤器在外发邮件中搜索该短语，并在该邮件中插入自定义邮件标记。有关详细信息，请参阅 内容过滤器操作, on page 285 和 使用邮件过滤器实施邮件策略, on page 137

关于评估违规严重性

当 DLP 扫描引擎检测到潜在的 DLP 违规时，它将计算风险系数得分，该得分表示该实例确实为 DLP 违规的可能性。策略将对该风险因素得分与该策略中定义的严重性标度进行比较，以确定严重性级别（例如，“低” [Low] 或“关键” [Critical]）。您可指定对于每个严重性级别的违规要采取的操作（“忽略”级别除外，此级别无需采取任何操作）。可以调整达到各个严重性级别所需的因素得分。

相关主题

- [调整严重性刻度, on page 536](#)

调整严重性刻度

所有策略都具有默认的严重性刻度。您可以为每个策略调整此刻度。

例如，在默认情况下，如果一项违规的风险系数得分介于 90 与 100 之间，则其严重性级别为“严重”。但是，对于与特定策略匹配的违规，您可能想提高潜在数据丢失的敏感度。对于此 DLP 策略，可将严重性级别“严重”更改为风险系数得分介于 75 与 100 之间的所有违规。

Procedure

- 步骤 1 依次选择邮件策略 (Mail Policies) > DLP 策略管理器 (DLP Policy Manager)。
- 步骤 2 点击策略名称进行编辑。
- 步骤 3 在严重性设置 (Severity Settings) 部分，点击编辑刻度 (Edit Scale)。
- 步骤 4 使用刻度的箭头来调整严重性级别的得分。
- 步骤 5 点击完成 (Done)。
- 步骤 6 在“严重性刻度” (Severity Scale) 表中，确认得分与您的期望相符。
- 步骤 7 点击提交 (Submit)。

What to do next

相关主题

- [关于评估违规严重性, on page 536](#)

排列邮件 DLP 策略用于违规匹配的顺序

如果某个 DLP 违规与外发邮件策略中启用的多个 DLP 策略匹配，则将仅使用列表中的第一个匹配 DLP 策略。

Procedure

步骤 1 在“DLP 策略管理器” (DLP Policy Manager) 页面上，点击**编辑策略顺序 (Edit Policy Order)**。

步骤 2 点击您想要移动的策略所对应的行，并将其拖动到顺序中的新位置。

步骤 3 当您完成重新排列策略顺序后，请提交并确认更改。

将 DLP 策略与传出邮件策略关联

相关主题

- [将 DLP 策略与默认的传出邮件策略关联](#) , on page 537
- [使用传出邮件策略向发件人和收件人指定 DLP 策略](#) , on page 538

将 DLP 策略与默认的传出邮件策略关联

当没有任何外发邮件策略与发件人或收件人匹配时，将使用默认的外发邮件策略。

准备工作

完成[防数据丢失的设置方式](#) , on page 519 的表中此项活动之前的所有活动。例如，请确保已创建要包括在默认的外发邮件策略中的 DLP 策略。

Procedure

步骤 1 依次选择邮件策略 (Mail Policies) > 外发邮件策略 (Outgoing Mail Policies)。

步骤 2 在表的默认策略 (Default Policy) 行中，点击 DLP 列中的**禁用 (Disabled)** 链接。

步骤 3 选中启用 DLP (自定义设置) (Enable DLP [Customize Settings])。

步骤 4 选择要为默认外发邮件策略启用的 DLP 策略。

步骤 5 提交并确认更改。

What to do next

为其他外发邮件策略选择 DLP 策略。请参阅[使用传出邮件策略向发件人和收件人指定 DLP 策略](#) , on page 538。

使用传出邮件策略向发件人和收件人指定 DLP 策略

通过在外发邮件策略中启用 DLP 策略，指定将哪些 DLP 策略应用于哪些发件人和收件人。只能在外发邮件策略中使用 DLP 策略。

准备工作

为默认的外发邮件策略配置 DLP 策略设置。请参阅[将 DLP 策略与默认的传出邮件策略关联](#)，on page 537。

Procedure

步骤 1 依次选择邮件策略 (Mail Policies) > 外发邮件策略 (Outgoing Mail Policies)。

步骤 2 点击表中任何一行的 DLP 列中的链接。

步骤 3 选择要与此外发邮件策略相关联的 DLP 策略。

步骤 4 提交更改。

步骤 5 根据需要，为其他外发邮件策略重复上述步骤。

步骤 6 确认更改。

What to do next

请参阅[防数据丢失的设置方式](#)，on page 519。

关于编辑或删除 DLP 策略的重要信息

操作	信息
编辑 DLP 策略	如果重命名一个策略，则必须在外发邮件策略中重新启用该策略。
删除 DLP 策略	如果删除一个策略，并且该 DLP 策略已用于一个或多个外发邮件策略，则您会收到通知。删除 DLP 策略会将其从这些邮件策略中移除。

邮件操作

您应指定当邮件网关检测到传出邮件中存在可能的 DLP 违规时，它应采取的主要和次要操作。对于不同的违规类型和严重性，可指定不同的操作。

主要操作包括：

- 传送
- 删除
- 隔离

辅助操作包括：

- 如果您选择传送邮件，则向策略隔离区发送一个副本。该副本与原始邮件完全一样，其中包含邮件 ID。隔离副本不仅提供了另一种监控 DLP 违规的方法，还允许在部署前测试 DLP 系统。从隔离区释放该副本时，邮件网关会将该副本传送给收件人，而该收件人已接收了原始邮件。
- 对邮件进行加密。邮件网关仅对邮件正文进行加密。不会对邮件信头进行加密。
- 改动包含 DLP 违规的邮件的主题信头。
- 向邮件添加免责声明文本。
- 将邮件发送到备用目标邮件主机。
- 将邮件副本发送（密件抄送）给其他收件人。（例如，您可以将包含严重 DLP 违规的邮件复制到合规官的邮箱以供检查。）
- 将 DLP 违规通知邮件发送给发件人或其他联系人（例如经理或 DLP 合规官）。请参阅[创建 DLP 通知](#)，on page 541。

Note 这些操作并不互相排斥：您可以在不同的 DLP 策略中组合这些操作，以满足不同用户组的各种处理需求。您也可以在同一策略中基于不同严重性级别配置不同的处理操作。例如，您可能希望隔离包含严重 DLP 违规的邮件并向合规官发送通知，但您希望传送严重性级别较低的邮件。

相关主题

- [定义要针对 DLP 违规采取的操作（邮件操作）](#)，on page 539
- [查看和编辑邮件操作](#)，on page 540
- [创建 DLP 通知](#)，on page 541

定义要针对 DLP 违规采取的操作（邮件操作）

准备工作

- 至少创建一个专用的隔离区，用于存放违反 DLP 策略的邮件（或邮件副本）。这可以是邮件网关上的本地隔离区，也可以是思科安全邮件和网路隔离区上的集中隔离区。有关信息，请参阅[策略、病毒和病毒爆发隔离区](#)，on page 935
- 如果您希望在传送邮件前对其进行加密，请确保已设置加密配置文件。请参阅[思科邮件加密](#)，on page 547
- 要在传送包含 DLP 违规或疑似违规的邮件时包括免责声明文本，请在[邮件策略 \(Mail Policies\) > 文本资源 \(Text Resources\)](#) 中指定免责声明文本。有关信息，请参阅[免责声明模板](#)，on page 661
- 要向 DLP 违规的发件人或其他人员（例如合规官）发送通知，请先创建 DLP 通知模板。请参阅[创建 DLP 通知](#)，on page 541。

Procedure

步骤 1 依次选择邮件策略 (Mail Policies) > DLP 策略自定义 (DLP Policy Customizations)。

步骤 2 在邮件操作 (Message Actions) 部分，点击添加邮件操作 (Add Message Action)。

步骤 3 为该邮件操作输入一个名称。

步骤 4 输入对该邮件操作的说明。

步骤 5 选择是丢弃、传送还是隔离包含 DLP 违规的邮件。

Note 如果您选择“传送”(Deliver)，则可选择将该邮件的副本发送到策略隔离区。该邮件副本与原始邮件完全一样，其中包含邮件 ID。

步骤 6 如果要在传送后或者从隔离区释放时对邮件进行加密，请选中启用加密 (**Enable Encryption**) 复选框，并选择下列选项：

- **加密规则 (Encryption Rule)**。始终对邮件进行加密，或者仅在首先尝试通过 TLS 连接发送邮件失败时对其进行加密。
- **加密配置文件 (Encryption Profile)**。使用指定的加密配置文件对邮件进行加密，并传送该邮件（如果您使用的是思科 IronPort 加密装置或托管密钥服务）。
- **加密邮件主题 (Encrypted Message Subject)**。加密邮件的主题。使用值 `$Subject` 可保留现有的邮件主题。

步骤 7 如果您选择“隔离”(Quarantine) 操作，请选择要用于包含 DLP 违规的邮件的策略隔离区。

步骤 8 如果您想要使用下列任何选项来修改邮件，请点击高级 (**Advanced**)：

- 添加自定义信头
- 修改邮件主题
- 将其传送到备用主机
- 将副本发送（密件抄送）给其他收件人
- 发送 DLP 通知邮件

步骤 9 提交并确认更改。

查看和编辑邮件操作

Procedure

步骤 1 依次选择邮件策略 (**Mail Policies**) > DLP 策略自定义 (**DLP Policy Customizations**)。

步骤 2 在邮件操作 (**Message Actions**) 部分，选择操作：

要想	相应操作
查看每一项操作所分配到的邮件策略	点击“邮件操作”(Message Actions)表的标题中的策略 (Policies) 链接。

要想	相应操作
查看您为每一项操作输入的说明	点击“邮件操作”(Message Actions)表的标题中的 说明 (Description) 链接。
查看或编辑邮件操作的详细信息	点击邮件操作的名称。
删除邮件操作	点击您要删除的邮件操作旁边的垃圾桶图标。 如果该邮件操作已用于一个或多个 DLP 策略，您会收到一条确认消息通知。
复制邮件操作 您可使用此功能在更改邮件操作前创建备份副本，或用作相似的新邮件操作的起点。	点击您要复制的邮件操作旁边的 复制 (Duplicate) 图标。

步骤 3 提交并确认所有更改。

创建 DLP 通知

使用此过程可创建通知模板，用于在邮件中包含违反组织防数据丢失策略的信息时发送相应通知。您可将此通知发送给违反 DLP 策略的邮件的发件人，或发送到其他地址（例如经理或 DLP 合规官的邮箱）。

准备工作

- 熟悉 [DLP 通知模板变量定义](#), on page 542。您可借助这些变量，以每项违规的特定详细信息来自定义通知。

Procedure

步骤 1 依次选择邮件策略 (Mail Policies) > 文本资源 (Text Resources)。

步骤 2 点击添加文本资源 (Add Text Resource)。

步骤 3 对于类型 (Type)，请选择 **DLP 通知模板 (DLP Notification Template)**。

DLP 变量不可用于纯文本通知模板。

步骤 4 请输入通知文本和变量。

此通知应该向其收件人指出，外发邮件可能包含违反组织防数据丢失策略的敏感数据。

What to do next

在 DLP 策略管理器上，在 DLP 策略的邮件操作中，指定此 DLP 通知模板。

相关主题

- [DLP 通知模板变量定义, on page 542](#)

DLP 通知模板变量定义

使用下列变量可在通知中包括有关每项 DLP 违规的特定信息。

变量	替换内容
\$DLPPolicy	替换为违反的邮件 DLP 策略的名称。
\$DLPSeverity	替换为违规严重性。可以是“低”(Low)、“中”(Medium)、“高”(High)或“严重”(Critical)。
\$DLPRiskFactor	替换为邮件敏感资料的风险系数(得分 0 - 100)。
\$To	替换为邮件“收件人:(To:)”信头(不是“信封收件人”[Envelope Recipient])。
\$From	替换为邮件“发件人:(From:)”信头(不是“信封收件人”[Envelope Recipient])。
\$Subject	替换为原始邮件的主题。
\$Date	替换为当前日期,采用 MM/DD/YYYY 格式。
\$Time	替换为本地时区中的当前时间。
\$GMTimestamp	替换为当前时间和日期,即电子邮件的“接收时间:”(Received:)行中的时间,采用 GMT 时间。
\$MID	替换为邮件 ID,或内部用来标识邮件的“MID”。请勿与 RFC822 的“Message-Id”值(使用 \$Header 检索该值)混淆。
\$Group	替换为注入邮件时发件人匹配的发件人组的名称。如果发件人组没有名称,则会插入字符串“>Unknown<”。
\$Reputation	替换为发件人的 IP 信誉得分。如果没有信誉得分,会替换为“None”。
\$filenames	替换为邮件附件文件名的逗号分隔列表。
\$filetypes	替换为邮件附件文件类型的逗号分隔列表。
\$filesizes	替换为邮件附件文件大小的逗号分隔列表。
\$remotehost	替换为将邮件发送到思科设备的系统的主机名。
\$AllHeaders	替换为邮件信头。
\$EnvelopeFrom	替换为邮件的信封发件人(即, <MAIL FROM>)。
\$Hostname	替换为邮件网关的主机名。

变量	替换内容
\$bodysize	替换为邮件的大小（以字节为单位）。
\$header['string']	如果原始邮件包含匹配的信头，则替换为被引用信头的值。请注意，也可以使用双引号。
\$remoteip	替换为将邮件发送给邮件网关的系统的 IP 地址。
\$recvlistener	替换为接收邮件的侦听程序的昵称。
\$dropped_filenames	与 \$filenames 相同，但显示已丢弃的文件的列表。
\$dropped_filename	仅返回最近丢弃的文件名。
\$recvint	替换为接收邮件的接口的昵称。
\$timestamp	替换为当前时间和日期，即电子邮件的“接收时间：” (Received:) 行中的时间，采用本地时区时间。
\$Time	替换为本地时区中的当前时间。
\$orgid	替换为 SenderBase 组织 ID（整数值）。
\$envelope recipients	替换为邮件的所有信封收件人（信封目标，<RCPT TO>）。
\$dropped_filetypes	与 \$filetypes 相同，但显示已丢弃的文件类型的列表。
\$dropped_filetype	仅返回最近丢弃的文件的文件类型。

在邮件跟踪中显示敏感 DLP 数据

DLP 部署可以记录违反 DLP 策略的内容及其周围的内容，您可以随后在“邮件跟踪”中查看这些内容。此内容可能包含敏感数据（例如信用卡号和社会保险号）。

准备工作

启用“邮件跟踪” (Message Tracking)。请参阅[启用邮件跟踪, on page 923](#)

Procedure

- 步骤 1 选择安全服务 (Security Services) > 防数据丢失 (Data Loss Prevention)。
- 步骤 2 点击编辑设置 (Edit Settings)。
- 步骤 3 选中启用匹配内容日志记录 (Enable Matched Content Logging) 复选框。
- 步骤 4 提交并确认更改。

What to do next

指定哪些管理用户可以查看此信息。请参阅控制对“邮件跟踪”中敏感信息的访问权限, on page 987。

相关主题

- [邮件跟踪详细信息](#), on page 930

关于更新 DLP 引擎和内容匹配分类器

邮件网关上思科 DLP 引擎和预定义内容匹配分类器的更新与其他安全服务的更新无关。

相关主题

- [确定 DLP 引擎的当前版本](#), on page 544
- [手动更新 DLP 引擎和内容匹配分类器](#), on page 544
- [启用自动更新（不建议）](#), on page 545
- [集中（集群式）邮件网关上的 DLP 更新](#), on page 545

确定 DLP 引擎的当前版本

Procedure

步骤 1 依次选择安全服务 (Security Services) > 防数据丢失 (Data Loss Prevention)。

步骤 2 查看当前 DLP 版本文件 (Current DLP Version Files) 部分。

Note 还可以使用 `dlpstatus` CLI 命令查看 DLP 引擎的当前版本。有关详细信息, 请参阅《适用于 Cisco Secure Email Gateway 的 AsyncOS CLI 参考指南》。

手动更新 DLP 引擎和内容匹配分类器

准备工作

请参阅以下内容:

- (如果适用) [集中（集群式）邮件网关上的 DLP 更新](#), on page 545

Procedure

步骤 1 选择安全服务 (Security Services) > 数据丢失预防 (Data Loss Prevention)。

步骤 2 在当前 DLP 版本文件 (Current DLP Version Files) 部分中, 点击立即更新 (Update Now)。

仅当有可供下载的新更新时, 此按钮才可用。

Note 还可以使用 `dlpupdate` CLI 命令更新 DLP 引擎。有关详细信息，请参阅《适用于 *Cisco Secure Email Gateway* 的 *AsyncOS CLI* 参考指南》。

启用自动更新（不建议）

使用此过程可使邮件网关能够定期查找并下载更新。

Note 思科建议您不要启用自动更新。这些更新可能会更改 DLP 策略中使用的内容匹配分类器。而是先手动下载 DLP 更新并在实验室环境中测试这些更新，然后再更新生产环境中使用的邮件网关。

准备工作

- 在安全设置 (Security Settings) > 服务更新 (Service Updates) 页面上，确保已针对所有服务更新启用自动更新并指定更新间隔。
- 请参阅 [集中（集群式）邮件网关上的 DLP 更新](#)，on page 545。

Procedure

- 步骤 1 选择安全服务 (Security Services) > 防数据丢失 (Data Loss Prevention)。
- 步骤 2 点击编辑设置 (Edit Settings)。
- 步骤 3 选中启用自动更新 (Enable automatic updates) 复选框。
- 步骤 4 提交并确认更改。

集中（集群式）邮件网关上的 DLP 更新

请注意以下提示：

- 无法为集群式部署中的邮件网关启用自动 DLP 更新。
- DLP 更新始终在计算机级别执行，与在集群、计算机或组级别配置的 DLP 无关。
- 只能在计算机级别使用 `dlpstatus` CLI 命令检查邮件网关 DLP 引擎的状态。

处理 DLP 事件邮件及数据

Note 根据适用于您的部署的情况，另请参阅思科安全邮件和 Web 管理器的文档。

要想	相应操作
使用条件（例如 DLP 策略名称、违规严重性以及采取的操作）来搜索包含 DLP 违规的邮件，并查看所找到的邮件的详细信息	请参阅 邮件跟踪 , on page 923。
查看或管理已隔离为疑似 DLP 违规的邮件	请参阅 处理策略、病毒或爆发隔离区中的邮件 , on page 945。
查看 DLP 事件摘要	请参阅 使用邮件安全监控 , on page 835 中有关 DLP 事件摘要报告的信息。
查看关于在外发邮件中发现的 DLP 违规的信息	请参阅 使用邮件安全监控 , on page 835 中有关 DLP 事件报告的信息。

相关主题

- [在邮件跟踪中显示敏感 DLP 数据](#), on page 543
- [控制对“邮件跟踪”中敏感信息的访问权限](#), on page 987

防数据丢失故障排除

- [DLP 无法在邮件附件中检测违规](#), on page 546

DLP 无法在邮件附件中检测违规

问题

使用预定义的 DLP 策略时，DLP 无法在邮件附件中检测违规。这可能是由以下原因引起的：

- 预定义 DLP 策略中接近度参数的值较小

Note 您无法更改预定义 DLP 策略的接近度。

- 预定义 DLP 策略中定义的高严重性标度参数

解决方案

- 创建自定义策略，并根据需要调整接近度。请参阅[创建自定义 DLP 策略（高级）](#), on page 524
- 降低预定义 DLP 策略的严重性标度参数。请参阅[调整严重性刻度](#), on page 536

第 24 章

思科邮件加密

本章包含以下部分：

- 思科邮件加密概述, on page 547
- 如何使用 思科安全邮件加密服务加密消息, on page 547
- 使用邮件网关加密邮件, on page 549
- 确定要加密的邮件, on page 554
- 将加密信头添加到邮件, on page 557

思科邮件加密概述

AsyncOS 支持使用加密技术保护入站和出站邮件的安全。要使用此功能，您需要创建一个加密配置文件，为 思科安全邮件加密服务（托管服务）密钥服务器指定加密消息的特征和连接信息。

接下来，创建内容过滤器、邮件过滤器和防数据丢失策略确定要加密的邮件。

1. 符合过滤器条件的外发邮件放置在用于加密处理的邮件网关上的队列中。
2. 对邮件进行加密后，用于加密的密钥会存储在密钥服务器中，并且加密的邮件会排队等待传输。
3. 如果存在禁止加密队列中邮件的临时情况（例如，临时 C 系列正忙或 思科安全邮件加密服务 不可用），则会对邮件重新排队并稍后重试。

Note 还可以设置邮件网关以首先尝试在加密之前通过 TLS 连接发送邮件。有关详细信息，请参阅 [使用 TLS 连接作为加密备用项, on page 554](#)。

如何使用 思科安全邮件加密服务加密消息

Table 44: 如何使用 思科安全邮件加密服务加密消息

步骤	相应操作	更多信息
第 1 步	设置网络中的思科 IronPort 加密设备。	请参阅 设置和安装, on page 23

步骤	相应操作	更多信息
第 2 步	启用邮件加密。	在邮件网关上启用邮件加密, on page 550。
第 3 步	通过创建加密配置文件, 指定加密密钥服务器以及用于加密邮件的安全设置。	配置密钥服务如何处理加密邮件, on page 550。
第 4 步	定义要使邮件网关对邮件进行加密, 邮件必须满足的条件。	确定要加密的邮件, on page 554。
第 5 步	确定什么时候对邮件工作流程中的邮件进行加密。	<ul style="list-style-type: none"> • 使用内容过滤器加密并立即传送邮件, on page 555。 或 • 在传送时使用内容过滤器加密邮件, on page 556。
第 6 步	(可选) 标记进行额外安全保护的邮件。	将加密信头添加到邮件, on page 557。
第 7 步	定义要为其加密邮件的用户组。	创建邮件策略。 请参阅邮件策略, on page 263
第 8 步	将您定义的加密操作与定义的用户组相关联。	将内容过滤器与邮件策略相关联。 请参阅邮件策略, on page 263

相关主题

- [加密工作流程, on page 548](#)

加密工作流程

当使用邮件加密时, 邮件网关会加密邮件, 并将邮件密钥存储在思科安全邮件加密服务(托管密钥服务)。当收件人打开加密邮件时, 密钥服务会对收件人进行身份验证, 并且解密的邮件将会显示。

Figure 35: 加密工作流程

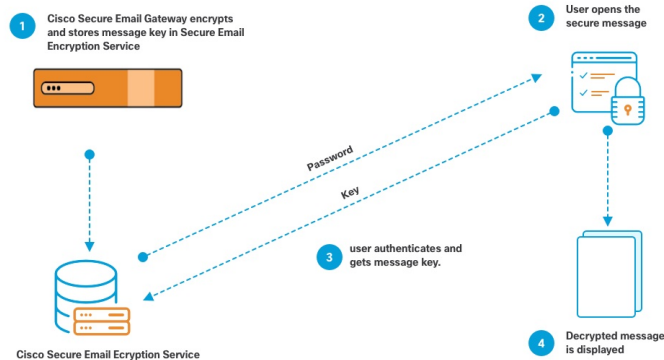

打开加密邮件的基本工作流程如下：

1. 当配置加密配置文件时，可以为邮件加密指定参数。对于加密的邮件，邮件网关会在托管密钥服务（思科安全邮件加密服务）上创建并存储邮件密钥。
2. 收件人可在浏览器中打开安全信封。
3. 当收件人在浏览器中打开加密的邮件时，可能需要输入密码以验证收件人的身份。密钥服务器会返回与邮件关联的加密密钥。

Note 当第一次打开加密的邮件时，收件人需要注册到密钥服务以打开安全信封。在注册后，收件人可以在不进行验证的情况下打开加密的邮件，具体取决于在加密配置文件配置的设置。加密配置文件可以指定不需要密码，但是某些功能将不可用。

4. 此时将显示解密的邮件。

使用邮件网关加密邮件

要使用邮件网关进行加密，必须配置加密配置文件。可以使用 `encryptionconfig` CLI 命令或通过 GUI 中的“安全服务”>“Cisco IronPort 邮件加密”启用并配置加密配置文件。

Note 如果在邮件网关上启用了 PXE 和 S/MIME 加密，AsyncOS 会首先使用 S/MIME 然后再使用 PXE 来加密邮件。

相关主题

- [在邮件网关上启用邮件加密, on page 550](#)
- [配置密钥服务如何处理加密邮件, on page 550](#)
- [配置信封的默认区域设置, on page 553](#)
- [更新为 PXE 引擎的最新版本, on page 554](#)

在邮件网关上启用邮件加密

Procedure

步骤 1 依次点击安全服务 (Security Services) > 思科 IronPort 邮件加密 (Cisco IronPort Email Encryption)。

步骤 2 点击启用 (Enable)。

步骤 3 (可选) 点击编辑设置 (Edit Settings) 配置以下选项：

- 要加密的最大邮件大小。思科建议的邮件大小为 10 MB。邮件网关将加密的最大邮件大小为 25 MB。

Note 加密大于推荐的 10 MB 限制的邮件可能会降低邮件网关的性能。如果要使用思科注册信封服务，邮件收件人将无法回复包含超过 10 MB 的附件的加密邮件。

- 加密账户管理员的邮件地址。调配加密配置文件时，此邮件地址会自动注册到加密服务器。
- 配置代理服务器。

Note 您可以通过在安全邮件加密服务管理门户中启用读取邮件功能，将首选存储配置为存储加密信封的副本。提供以下存储选项：

- 思科存储
- Microsoft OneDrive 存储

有关详细信息，请参阅 [此](#) 页面上的 思科安全邮件加密服务账户管理员指南。

配置密钥服务如何处理加密邮件

如果使用密钥服务，则可以创建一个或多个加密配置文件。如果要为不同的邮件组使用不同的安全级别，则可能需要创建不同的加密配置文件。例如，您可能希望以高安全性发送包含敏感资料的邮件，但是以中等安全性发送其他邮件。在这种情况下，可创建高安全性加密配置文件以与包含某些关键字（例如“机密”）的邮件关联，并为其他外发邮件创建另一加密配置文件。

可以将加密配置文件分配给自定义用户角色，以允许分配给该角色的授权管理员将加密配置文件与其 DLP 策略和内容过滤器配合使用。当配置 DLP 策略和内容过滤器时，只有管理员、操作员和委派的用户可以使用加密配置文件。未分配给自定义角色的加密配置文件可供具有邮件或 DLP 策略权限的所有委派管理员使用。有关详细信息，请参阅 [分配管理任务, on page 983](#)。

Note 可以为托管密钥服务配置多个加密配置文件。如果贵组织有多个品牌，这样使您可以参考存储在 PXE 信封的密钥服务器中的不同徽标。

加密配置文件会存储以下设置：

- **密钥服务器设置。**指定密钥服务器和信息以用于连接到该密钥服务器。
- **信封设置。**指定有关邮件信封的详细信息，例如安全级别、是否返回已读回执、邮件在超时之前排队进行加密的时间长度、要使用的加密算法类型以及是否启用在浏览器中运行的解密小程序。
- **邮件设置。**指定有关邮件的详细信息，例如是否启用安全邮件转发和安全的全部回复。
- **通知设置。**指定要用于文本和 HTML 通知的通知模板，以及加密失败通知。在创建加密配置文件时，在文本资源中创建模板并选择模板。还可以本地化信封并为加密失败通知指定邮件主题。有关通知的详细信息，请参阅[加密通知模板, on page 670](#)和[退回和加密失败通知模板, on page 669](#)。

Procedure

- 步骤 1** 在“邮件加密配置文件” (Email Encryption Profiles) 部分中，点击添加加密配置文件 (**Add Encryption Profile**)。
- 步骤 2** 输入加密配置文件的名称。
- 步骤 3** 点击**使用者（角色） (Used By [Roles])** 链接，选择要为其分配对加密配置文件访问权限的自定义用户角色，然后点击**确定 (OK)**。

分配给此自定义角色的委派管理员可以将该加密配置文件用于任何 DLP 策略以及它们负责的内容过滤器。
- 步骤 4** 在“密钥服务器设置” (Key Server Settings) 部分中，依次选择思科安全邮件加密服务 (Cisco Secure Email Encryption Service)（托管密钥服务）。
- 步骤 5** 如果选择思科安全邮件加密服务 (Cisco Secure Email Encryption Service)，请为托管密钥服务输入该 URL。密钥服务 URL 为 <https://res.cisco.com>。
- 步骤 6** 在“密钥服务器设置” (Key Server Settings) 下点击**高级 (Advanced)**，以指定在收件人打开信封时是使用 HTTP 还是 HTTPS 来传输信封的加密负载。选择以下其中一项：
 - **将密钥服务与 HTTP 配合使用。**当收件人打开信封时，使用 HTTP 从密钥服务传输加密的负载。对于 思科安全邮件加密服务，这是您在步骤 5 中指定的 URL。
 - 由于已加密负载，因此通过 HTTP 传输它是安全的，而且比通过 HTTPS 传输更加快速。这会提供比通过 HTTPS 发送图像请求更好的性能。
 - **将密钥服务与 HTTPS 配合使用。**当收件人打开信封时，使用 HTTPS 从密钥服务传输加密的负载。对于 思科安全邮件加密服务，这是您在步骤 5 中指定的 URL。
 - **为负载传输指定一个单独的 URL。**如果不希望将密钥服务器用于加密的负荷，则可以使用另一个 URL 并指定是使用 HTTP 或还是 HTTPS 进行负载传输。
- 步骤 7** 在“信封设置” (Envelope Settings) 部分中，选择邮件安全级别：
 - **高安全性。**收件人必须始终输入密码才能打开加密邮件。
 - **中等安全性。**如果已缓存收件人凭证，则收件人不需要输入凭证便可打开加密邮件。
 - **不需要密码。**这是最低级别的加密邮件安全性。收件人不需要输入密码就能打开加密的邮件。您仍可为不受密码保护的信封启用阅读回执、安全的全部回复和安全邮件转发功能。

步骤 8 要允许用户通过点击其徽标来打开贵组织的 URL，可以添加指向徽标的链接。从以下选项中选择：

- **无链接。**未向邮件信封添加有效链接。
- **自定义链接 URL。**输入 URL，将有效链接添加到邮件信封。

步骤 9 （可选）启用阅读回执。如果启用该选项，则收件人打开安全信封时，发件人将收到回执。

步骤 10 （可选）在“信封设置” (Envelope Settings) 下点击**高级 (Advanced)** 以配置以下设置：

- 输入邮件超时之前，可以在加密队列中存在的时间长度（以秒为单位）。邮件超时后，邮件网关将退回该邮件并向发件人发送通知。

- 选择加密算法 - 'AES 192' 或 'AES 256'。

Note AES 提供更强大的加密，但是还需要更长时间进行解密，为收件人产生延迟。AES 通常用于政府和银行应用。

- 启用或禁用解密小序。启用此选项可导致在浏览器环境中打开邮件附件。禁用此选项会导致在密钥服务器中解密邮件附件。如果禁用此选项，则打开邮件可能需要更长时间，但是不依赖于浏览器环境。

步骤 11 在“邮件设置” (Message Settings) 部分中，执行以下操作：

- 要启用安全的全部回复功能，请选中**启用安全的全部回复 (Enable Secure Reply All)** 复选框。
- 要启用安全邮件转发功能，请选中**启用安全邮件转发 (Enable Secure Message Forwarding)** 复选框。

步骤 12 （可选）如果选择了思科安全邮件加密服务 (Cisco Secure Email Encryption Service) 并且此服务支持信封本地化，可启用信封的本地化。在“通知设置” (Notification Settings) 部分中，选中**使用本地化信封 (Use Localized Envelope)** 复选框。

Note 如果启用信封的本地化，则不能选择加密邮件 HTML 或文本通知。

如果要设置信封的默认区域设置，请参阅[配置信封的默认区域设置](#), on page 553。

步骤 13 选择 HTML 和文本通知模板。

Note 密钥服务器基于收件人的邮件应用使用 HTML 或文本通知。必须为两者都配置通知。

执行以下操作：

- a) 选择一个 HTML 通知模板。从在文本资源中配置的 HTML 通知中进行选择。如果没有配置模板，系统将使用默认模板。
- b) 选择一个文本通知模板。从在文本资源中配置的文本通知中进行选择。如果没有配置模板，系统将使用默认模板。

Note 如果使用本地化信封，这些选项将不可用。

步骤 14 输入加密失败通知的主题信头。如果加密过程超时，则邮件网关会发送通知。

步骤 15 为邮件正文选择加密失败通知模板。从在文本资源中配置的加密失败通知模板中进行选择。如果没有配置模板，系统将使用默认模板。

步骤 16 提交并确认更改。

步骤 17 如果使用思科注册信封服务，则必须执行额外的调配邮件网关步骤。调配邮件网关会通过托管密钥服务注册加密配置文件。要调配邮件网关，请点击要注册的加密配置文件的**调配 (Provision)** 按钮。

配置信封的默认区域设置

信封的默认区域设置为“英语”(English)。如果选择了思科安全邮件加密服务 (Cisco Secure Email Encryption Service) 且该服务支持信封的本地化，则可以将信封的区域设置更改为下列任一项：

- 英语
- 法语
- 德语
- 日语
- 葡萄牙语
- 西班牙语
- 意大利语
- 韩语
- 荷兰语
- 波兰语
- 俄文
- 中文

准备工作

- 在思科安全邮件加密服务作为密钥服务类型且启用了信封本地化的情况下，创建加密配置文件。请参阅[配置密钥服务如何处理加密邮件, on page 550](#)。
- 确保 思科安全邮件加密服务 支持信封的本地化。

Procedure

步骤 1 依次点击**安全服务 (Security Services)** > **思科 IronPort 邮件加密 (Cisco IronPort Email Encryption)**。

步骤 2 打开现有的加密配置文件。

步骤 3 在**通知设置 (Notification Settings)** 部分中，从**本地化信封 (Localized Envelopes)** 下拉列表中选择区域设置。

步骤 4 点击**提交 (Submit)**。

步骤 5 点击确认更改 (Commit Changes)。

更新为 PXE 引擎的最新版本

思科邮件加密设置页面会显示 PXE 引擎的最新版本以及邮件网关使用的域映射文件。您可以使用安全服务 (Security Services) > 服务更新 (Service Updates) 页面（或 CLI 中的 `updateconfig` 命令）将邮件网关配置为自动更新 PXE 引擎。有关详细信息，请参阅[服务更新](#)，on page 1048。

还可以使用“IronPort 邮件加密设置” (IronPort Email Encryption Settings) 页面中“PXE 引擎更新” (PXE Engine Updates) 部分的立即更新 (Update Now) 按钮（或 CLI 中的 `encryptionupdate` 命令）手动更新引擎。

确定要加密的邮件

创建加密配置文件后，需要创建确定应加密哪些邮件的传出邮件内容过滤器。内容过滤器扫描传出的邮件，并确定邮件是否与指定的条件匹配。内容过滤器确定邮件与相应条件匹配后，邮件网关会加密邮件并将生成的密钥发送到密钥服务器。它会使用在加密配置文件中指定的设置来确定要使用的密钥服务器和其他加密设置。

还可以在防数据丢失扫描后放行了邮件时，对邮件进行加密。有关详细信息，请参阅[定义要针对 DLP 违规采取的操作（邮件操作）](#)，on page 539。

相关主题

- [使用 TLS 连接作为加密备用项](#), on page 554
- [使用内容过滤器加密并立即传送邮件](#), on page 555
- [在传送时使用内容过滤器加密邮件](#), on page 556

使用 TLS 连接作为加密备用项

根据为域指定的目标控制，如果 TLS 连接可用，则邮件网关可以安全地通过 TLS 连接中继邮件而不是加密它。邮件网关会根据目标控制中的 TLS 设置（“必需” (Required)、 “首选” (Preferred) 或 “无” (None)）以及在加密内容过滤器中定义的操作，确定是加密邮件还是通过 TLS 连接发送邮件。

创建内容过滤器时，可以指定是始终加密邮件还是首先尝试通过 TLS 连接发送邮件，并且如果 TLS 连接不可用，则对邮件进行加密。下表显示了当加密控制过滤器首先尝试通过 TLS 连接发送邮件时，邮件网关如何基于域目标控制的 TLS 设置发送邮件。

Table 45: 邮件网关上的 TLS 支持

目标控制 TLS 设置	TLS 连接可用时的操作	TLS 连接不可用时的操作
无	加密信封并发送	加密信封并发送
首选 TLS	通过 TLS 发送	加密信封并发送

目标控制 TLS 设置	TLS 连接可用时的操作	TLS 连接不可用时的操作
需要 TLS	通过 TLS 发送	重试/退回邮件

有关在目标控制中启用 TLS 的详细信息，请参阅[配置网关以接收邮件](#), on page 75。

使用内容过滤器加密并立即传送邮件

准备工作

- 要了解为内容过滤器构建条件的概念，请参阅[内容过滤器概述](#), on page 277。
- (可选) 请参阅[将加密信头添加到邮件](#), on page 557。

Procedure

- 步骤 1** 依次转到邮件策略 (Mail Policies) > 传出邮件内容过滤器 (Outgoing Content Filters)。
- 步骤 2** 在“过滤器” (Filters) 部分，点击添加过滤器 (Add Filter)。
- 步骤 3** 在“条件” (Conditions) 部分，点击添加条件 (Add Condition)。
- 步骤 4** 添加一个条件以过滤要加密的邮件。例如，要加密敏感材料，可以添加一个条件来识别主题或正文中包含特定字词或短语（例如“机密”）的邮件。
- 步骤 5** 点击确定 (OK)。
- 步骤 6** 或者，点击添加操作 (Add Action)，然后选择添加信头 (Add Header) 将加密信头插入邮件以指定一个额外的加密设置。
- 步骤 7** 在“操作” (Actions) 部分，点击添加操作 (Add Action)。
- 步骤 8** 从添加操作 (Add Action) 列表中选择立即加密并发送（最终操作）(Encrypt and Deliver Now [Final Action])。
- 步骤 9** 选择是始终加密符合条件的邮件，还是仅在尝试通过 TLS 连接发送失败或对等 MTA 不支持 TLS 时加密邮件。
- 步骤 10** 选择加密配置文件以与内容过滤器相关联。
加密配置文件会指定有关要使用的密钥服务器、安全性级别、邮件信封格式的设置，以及其他邮件设置。将加密配置文件与内容过滤器相关联时，内容过滤器会使用存储的设置来加密邮件。
- 步骤 11** 输入邮件的主题。
- 步骤 12** 点击确定 (OK)。

下图中的内容过滤器显示了在邮件正文中搜索 ABA 内容的内容过滤器。为内容过滤器定义的操作指定将加密并传送邮件。

Figure 36: 加密内容过滤器

Content Filter Settings			
Name:	sensitive_content		
Currently Used by Policies:	No policies currently use this rule.		
Description:	encrypt messages that contain sensitive material		
Order:	2 (of 2)		
Conditions			
Add Condition...			
Order	Condition	Rule	Delete
1	Message Body	only-body-contains(\"*aba\", 1)	
Actions			
Add Action...			
Order	Action	Rule	Delete
1	Encrypt and Deliver (Final Action)	encrypt (\"encrypt_sensitive\", \"\$Subject\")	
Cancel		Submit	

步骤 13 添加加密操作后，点击提交 (Submit)。

步骤 14 确认更改。

What to do next

添加内容过滤器后，需要将该过滤器添加到传出邮件策略中。您可能希望在默认策略中启用该内容过滤器，也可以选择将该过滤器应用到特定邮件策略，具体取决于组织的需求。有关使用邮件策略的信息，请参阅[邮件策略概述](#), on page 263。

在传送时使用内容过滤器加密邮件

在传送时创建内容过滤器来加密邮件，这表示邮件继续下一阶段的处理，而且当所有处理完成后，将加密并传送邮件。

准备工作

- 要了解为内容过滤器构建条件的概念，请参阅[内容过滤器概述](#) , on page 277。
- (可选) 请参阅[将加密信头添加到邮件](#), on page 557。

Procedure

- 步骤 1 依次转到邮件策略 (Mail Policies) > 传出邮件内容过滤器 (Outgoing Content Filters)。
- 步骤 2 在“过滤器” (Filters) 部分，点击添加过滤器 (Add Filter)。
- 步骤 3 在“条件” (Conditions) 部分，点击添加条件 (Add Condition)。
- 步骤 4 添加一个条件以过滤要加密的邮件。例如，要加密敏感材料，可以添加一个条件来识别主题或正文中包含特定字词或短语（例如“机密”）的邮件。
- 步骤 5 点击确定 (OK)。
- 步骤 6 或者，点击添加操作 (Add Action)，然后选择添加信头 (Add Header) 将加密信头插入邮件以指定一个额外的加密设置。

- 步骤 7** 在“操作”(Actions)部分, 点击添加操作 (Add Action)。
- 步骤 8** 从添加操作 (Add Action) 列表中选择传送时加密 (Encrypt on Delivery)。
- 步骤 9** 选择是始终加密符合条件的邮件, 还是仅在尝试通过 TLS 连接发送失败或对等 MTA 不支持 TLS 时加密邮件。
- 步骤 10** 选择加密配置文件以与内容过滤器相关联。
- 加密配置文件会指定有关要使用的密钥服务器、安全性级别、邮件信封格式的设置, 以及其他邮件设置。将加密配置文件与内容过滤器相关联时, 内容过滤器会使用存储的设置来加密邮件。
- 步骤 11** 输入邮件的主题。
- 步骤 12** 点击确定 (OK)。
- 步骤 13** 添加加密操作后, 点击提交 (Submit)。
- 步骤 14** 确认更改。

What to do next

添加内容过滤器后, 需要将该过滤器添加到传出邮件策略中。您可能希望在默认策略中启用该内容过滤器, 也可以选择将该过滤器应用到特定邮件策略, 具体取决于组织的需求。有关使用邮件策略的信息, 请参阅[邮件策略概述, on page 263](#)。

将加密信头添加到邮件

AsyncOS 支持使用内容过滤器或邮件过滤器将 SMTP 信头插入邮件, 从而将加密设置添加到邮件。加密信头可以覆盖在关联的加密配置文件中定义的加密设置, 而且它可以将指定的加密功能应用到邮件。

Note 必须设置思科 Ironport 设备来处理标记的邮件。

Procedure

- 步骤 1** 依次转到邮件策略 (Mail Policies) > 传出邮件内容过滤器 (Outgoing Content Filters) 或传入内容过滤器 (Incoming Content Filters)。
- 步骤 2** 在“过滤器”(Filters)部分, 点击添加过滤器 (Add Filter)。
- 步骤 3** 在“操作”(Actions)部分, 点击添加操作 (Add Action), 然后选择添加/编辑信头 (Add/Edit Header) 将加密信头插入邮件以指定一个额外的加密设置。

例如, 如果希望注册的信封在发送后的 24 小时内过期, 请键入 X-PostX-ExpirationDate 作为信头名称, 并且键入 +24:00:00 作为信头值。

What to do next

相关主题

- 加密信头, on page 558
- 加密信头示例, on page 559
- 有关创建加密内容过滤器的详细信息, 请参阅[使用内容过滤器加密并立即传送邮件](#), on page 555。
- 有关使用邮件过滤器插入信头的信息, 请参阅[使用邮件过滤器实施邮件策略](#), on page 137。

加密信头

下表显示可以添加到邮件的加密信头。

Table 46: 邮件加密信头

MIME 信头	说明	值
X-PostX-Reply-Enabled	指示是否为邮件启用安全回复, 并在邮件栏中显示“回复”(Reply)按钮。此信头会将加密设置添加到邮件。	有关是否显示“回复”(Reply)按钮的布尔值。设置为 true 可显示该按钮。默认值为 false。
X-PostX-Reply-All-Enabled	指示是否为邮件启用安全的“全部回复”, 并在邮件栏中显示“全部回复”(Reply All)按钮。此信头会覆盖默认配置文件设置。	有关是否显示“全部回复”(Reply All)按钮的布尔值。设置为 true 可显示该按钮。默认值为 false。
X-PostX-Forward-Enabled	指示是否启用安全邮件转发, 并在邮件栏中显示“转发”(Forward)按钮。此信头会覆盖默认配置文件设置。	有关是否显示“转发”(Forward)按钮的布尔值。设置为 true 可显示该按钮。默认值为 false。
X-PostX-Send-Return-Receipt	指示是否启用阅读回执。当收件人打开安全信封时, 发件人将收到回执。此信头会覆盖默认配置文件设置。	有关是否发送阅读回执的布尔值。设置为 true 可显示该按钮。默认值为 false。
X-PostX-Expiration Date	在发送之前定义注册信封的到期日期。密钥服务器会在到期日期之后限制对注册信封的访问。注册信封会显示消息指明邮件已过期。此信头会将加密设置添加到邮件。 如果使用思科注册信封服务, 则可以登录到网站 http://res.cisco.com 并使用邮件管理功能设置、调整或删除发送邮件后的邮件到期日期。	包含相对日期或时间的字符串值。将 +HH:MM:SS 格式用于相对小时、分钟和秒, 将 +D 格式用于相对日期。默认情况下, 没有到期日期。
X-PostX-ReadNotification Date	在发送前定义注册信封的“阅读”日期。如果注册信封未在此日期之前阅读, 则本地密钥服务器生成通知。具有此信头的注册信封不使用思科注册信封服务, 只有使用一个本地密钥服务器。此信头会将加密设置添加到邮件。	包含相对日期或时间的字符串值。将 +HH:MM:SS 格式用于相对小时、分钟和秒, 将 +D 格式用于相对日期。默认情况下, 没有到期日期。

MIME 信头	说明	值
X-PostX-Suppress-Applet-For-Open	指示是否禁用解密小程序。解密小应用程序会导致在浏览器环境中打开邮件附件。禁用此小应用程序会导致在密钥服务器中解密邮件附件。如果禁用此选项，则打开邮件可能需要更长时间，但是它们不依赖于浏览器环境。此信头会覆盖默认配置文件设置。	指示是否禁用解密小程序的布尔值。设置为 true 可禁用小程序。默认值为 false。
X-PostX-Use-Script	指示是否发送无 JavaScript 的信封。无 JavaScript 的信封是不包括用于在收件人计算机本地打开信封的 JavaScript 的注册信封。收件人必须使用在线打开方法或通过转发打开方法查看邮件。如果收件人域的网关剥离 JavaScript 并使加密消息不可打开，可使用此信头。此信头会将加密设置添加到邮件。	用于指明是否包含 JavaScript 小程序的布尔值。设置为 false 可发送无 JavaScript 的信封。默认值为 true。
X-PostX-Remember-Envelope-Key-Checkbox	指示是否允许通过信封特定的密钥缓存来离线打开信封。通过信封密钥缓存，当收件人输入正确的密码并选中“记住此信封的密码”复选框时，会在收件人计算机上缓存特定信封的解密密钥。随后，收件人不需要重新输入密码，便可在计算机上重新打开信封。此信头会将加密设置添加到邮件。	用于指明是否启用密钥缓存并显示“记住此信封的密码” (Remember the password for this envelope) 复选框的布尔值。默认值为 false。

加密信头示例

本部分提供 XML 信头的示例。

相关主题

- [启用无 JavaScript 的信封, on page 559](#)
- [启用信封密钥缓存进行离线打开, on page 559](#)
- [启用邮件到期, on page 560](#)
- [禁用解密小程序, on page 560](#)

启用信封密钥缓存进行离线打开

要在启用了信封密钥缓存的情况下发送注册信封，请将以下信头插入邮件中：

```
X-PostX-Remember-Envelope-Key-Checkbox: true
```

“记住此信封的密码” (Remember the password for this envelope) 复选框会在显示注册信封中。

启用无 JavaScript 的信封

要发送无 JavaScript 的注册信封，请将以下信头插入邮件中：

```
X-PostX-Use-Script: false
```

当收件人打开 `securedoc.html` 附件时，会显示具有“在线打开” (Open Online) 链接的注册信封，并且“打开” (Open) 按钮已禁用。

启用邮件到期

要配置邮件，以便其在发送后的 24 小时过期，请将以下信头插入邮件中：

```
X-PostX-ExpirationDate: +24:00:00
```

在发送后的 24 小时内，收件人可以打开并查看加密邮件的内容。随后，注册信封会显示消息指明信封已过期。

禁用解密小程序

要禁用解密小程序并在密钥服务器中解密邮件附件，请将以下信头插入邮件中：

```
X-PostX-Suppress-Applet-For-Open: true
```

Note 当禁用了解密小程序时，可能需要更长时间打开邮件，但是这不依赖于浏览器环境。

第 25 章

S/MIME 安全服务

本章包含以下部分：

- [S/MIME 安全服务概述, on page 561](#)
- [邮件网关中的 S/MIME 安全服务, on page 561](#)
- [使用 S/MIME 签名并/或加密传出邮件, on page 565](#)
- [使用 S/MIME 验证、解密或解密并验证传入的邮件, on page 575](#)
- [S/MIME 证书要求, on page 580](#)
- [管理公钥, on page 582](#)

S/MIME 安全服务概述

安全/多用途互联网邮件扩展 (S/MIME) 是一种基于标准的用于发送和接收经过验证的安全邮件的方法。S/MIME 使用公钥/私钥对来对邮件加密或签名。这样，

- 如果邮件进行了加密，则只有邮件收件人才能打开加密的邮件。
- 如果邮件进行了签名，则邮件收件人可验证发件人的域的身份，并可确保邮件在传输过程中未被修改。

有关 S/MIME 的详细信息，请查看以下 RFC：

- RFC 5750：安全/多用途互联网邮件扩展 (S/MIME) 版本 3.2 - 证书处理
- RFC 5751：安全/多用途互联网邮件扩展 (S/MIME) 版本 3.2 - 邮件规范
- RFC 3369：邮件语法加密

邮件网关中的 S/MIME 安全服务

组织可能希望使用 S/MIME 安全地通信，而无需所有最终用户都拥有自己的证书。对于此类组织，邮件网关支持使用标识组织（而不是个人用户）的证书在网关级别执行 S/MIME 安全服务（签名、加密、验证和解密）。

邮件网关为企业到企业 (B2B) 和企业到消费者 (B2C) 场景提供以下 S/MIME 安全服务：

- 使用 S/MIME 对邮件签名、加密或签名并加密。请参阅[使用 S/MIME 签名并/或加密传出邮件](#), on page 565。
- 使用 S/MIME 验证、解密邮件或解密并验证邮件。请参阅[使用 S/MIME 验证、解密或解密并验证传入的邮件](#), on page 575。

相关主题

- [了解 S/MIME 安全服务的工作方式](#), on page 562

了解 S/MIME 安全服务的工作方式

- 场景：企业到企业, on page 562
- 场景：企业到消费者, on page 564

场景：企业到企业

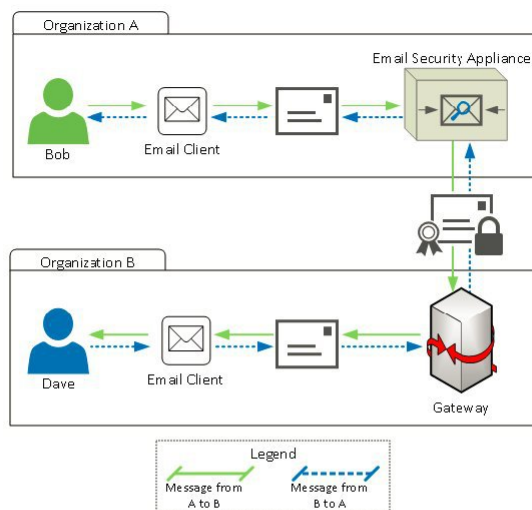

组织 A 和 B 希望它们之间传输的所有邮件都使用 S/MIME 签名和加密。组织 A 配置了 Cisco Secure Email Gateway，在网关级别执行 S/MIME 安全服务。组织 B 配置了第三方应用，在网关级别执行 S/MIME 安全服务。

Note 当前示例假设组织 B 使用第三方应用来执行 S/MIME 安全服务。实际上，可以使用能在网关级别执行 S/MIME 安全服务的任何应用或邮件网关（包括 Cisco Secure Email Gateway）。

Note 需要组织级别的证书才能配置企业对企业 S/MIME 加密。如果一个组织使用的是发起人验证或个人验证的证书，S/MIME 安全服务可能无法按预期工作。有关详细信息，请参阅 CA/浏览器论坛对象注册表 <https://cabforum.org/object-registry/> 和新 SMIME 基准要求页面 <https://cabforum.org/smime-br/>。

组织 A 向组织 B 发送邮件：

1. Bob（组织 A）使用邮件客户端向 Dave（组织 B）发送未签名和加密的邮件。
2. 组织 A 中的 Cisco Secure Email Gateway 对邮件签名并加密，然后将其发送到组织 B。
3. 组织 B 网关的第三方应用解密并验证该邮件。
4. Dave 收到未加密但已签名的邮件。

组织 B 向组织 A 发送邮件：

1. Dave（组织 B）使用邮件客户端向 Bob（组织 A）发送未签名和加密的邮件。
2. 组织 B 网关的第三方应用对邮件签名并加密，然后将其发送到组织 A。
3. 组织 A 中的 Cisco Secure Email Gateway 解密并验证该邮件。
4. Bob 收到未加密但已签名的邮件。

场景：企业到消费者

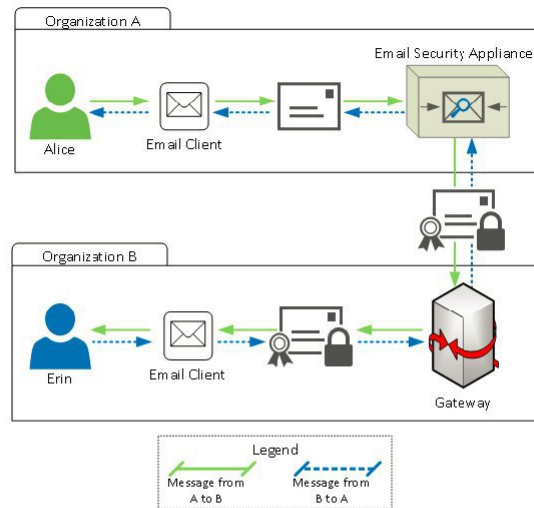

组织 A 和 B 希望它们之间传输的所有邮件都使用 S/MIME 签名和加密。组织 A 配置了 Cisco Secure Email Gateway，在网关级别执行 S/MIME 安全服务。组织 B 配置了所有用户的邮件客户端来执行 S/MIME 安全服务。

组织 A 向组织 B 发送邮件：

1. Alice（组织 A）使用邮件客户端向 Erin（组织 B）发送未签名和加密的邮件。
2. 组织 A 中的安全邮件网关对邮件签名并加密，然后将其发送到组织 B。
3. 组织 B 的邮件客户端解密并验证该邮件，然后为 Erin 显示邮件内容。

组织 B 向组织 A 发送邮件：

1. Erin（组织 B）使用邮件客户端对邮件签名并加密，然后将其发送给 Alice（组织 A）。
2. 组织 A 中的安全邮件网关解密并验证该邮件。
3. Alice 收到未加密和签名的邮件。

使用 S/MIME 签名并/或加密传出邮件

- 邮件网关中的 S/MIME 签名和加密工作流程, on page 565
- 如何使用 S/MIME 签名、加密或签名并加密传出邮件, on page 566
- 设置用于 S/MIME 签名的证书, on page 566
- 设置用于 S/MIME 加密的公钥, on page 569
- 管理 S/MIME 发送配置文件, on page 571
- 确定要签名、加密或签名并加密的邮件, on page 573
- 使用内容过滤器签名、加密或签名并加密及立即传送邮件, on page 573
- 传送时使用内容过滤器签名并/或加密邮件, on page 574

Note 您可以使用邮件网关签名、加密及签名并加密传出和传入的邮件。

邮件网关中的 S/MIME 签名和加密工作流程

- S/MIME 签名工作流程, on page 565
- S/MIME 加密工作流程, on page 565

S/MIME 签名工作流程

以下过程介绍邮件网关如何执行 S/MIME 签名。

1. 对邮件应用散列算法，以创建邮件摘要。
2. 利用邮件网关的 S/MIME 证书私钥对邮件摘要加密。
3. 利用加密的邮件摘要和邮件网关的 S/MIME 证书公钥创建 PKCS7 签名。
4. 通过将 PKCS7 签名附加到邮件中，对邮件签名。
5. 将签名的邮件发送给收件人。

S/MIME 加密工作流程

以下过程介绍邮件网关如何执行 S/MIME 加密。

1. 创建一个伪随机的会话密钥。
2. 使用该会话密钥对邮件正文加密。
3. 使用收件人（网关或消费者）的 S/MIME 证书公钥对该会话密钥加密。
4. 将加密的会话密钥附加到邮件中。
5. 将加密的邮件发送给收件人。

Note 如果在邮件网关上启用了 PXE 和 S/MIME 加密，它会首先使用 S/MIME 然后再使用 PXE 来加密邮件。

如何使用 S/MIME 签名、加密或签名并加密传出邮件

步骤	相应操作	更多信息
第 1 步	了解 S/MIME 证书要求。	请参阅 S/MIME 证书要求, on page 580 。
第 2 步	根据您的要求, 执行以下操作之一: <ul style="list-style-type: none"> • 要执行 S/MIME 签名, 请设置 S/MIME 签名证书。 • 要执行 S/MIME 加密, 请设置收件人 S/MIME 证书的公钥。 • 要执行 S/MIME 签名并加密, 请分别设置 S/MIME 签名证书和收件人 S/MIME 证书的公钥。 	请参阅: <ul style="list-style-type: none"> • 设置用于 S/MIME 签名的证书, on page 566 • 设置用于 S/MIME 加密的公钥, on page 569
第 3 步	创建一个配置文件用于签名、加密或签名并加密邮件。	请参阅 创建签名、加密或签名和加密邮件的 S/MIME 发送配置文件, on page 571 。
第 4 步	定义邮件网关要对邮件签名、加密或签名并加密, 邮件所必须满足的条件。	请参阅 确定要签名、加密或签名并加密的邮件, on page 573 。
第 5 步	确定在邮件工作流程中对邮件签名、加密或签名并加密的时间。	请参阅: <ul style="list-style-type: none"> • 使用内容过滤器签名、加密或签名并加密及立即发送邮件, on page 573 • 传送时使用内容过滤器签名并/或加密邮件, on page 574
第 6 步	定义要对其邮件签名或加密的用户组。	创建邮件策略。 请参阅 邮件策略, on page 263
第 7 步	将定义的签名或加密操作与定义的用户组相关联。	将内容过滤器与邮件策略相关联。 请参阅 邮件策略, on page 263

Note 如果要使用 CLI 执行 S/MIME 签名、加密或签名并加密, 请使用 `smimeconfig` 命令。请参阅《适用于 Cisco Secure Email Gateway 的 AsyncOS CLI 参考指南》。

设置用于 S/MIME 签名的证书

要对邮件签名, 必须设置 S/MIME 证书。邮件网关允许您使用以下方法之一设置 S/MIME 签名证书。

- 使用邮件网关创建自签名 S/MIME 证书。请参阅 [创建自签名 S/MIME 证书, on page 567](#)。

- 将现有的 S/MIME 证书导入到邮件网关。请参阅 [导入 S/MIME 签名证书, on page 568](#)。

Note 要将签名邮件发送给组织内或测试环境中的用户，思科建议使用自签名 S/MIME 证书。要将签名邮件发送给外部用户或生产环境中的用户，请使用从可信颁发机构获取的有效 S/MIME 证书。

要了解 S/MIME 的证书要求，请参阅 [S/MIME 证书要求, on page 580](#)。

创建自签名 S/MIME 证书

您可以使用 Web 界面或 CLI 生成符合 RFC 5750（安全/多用途互联网邮件扩展 (S/MIME) 版本 3.2 - 证书处理）要求的自签名 S/MIME 证书。

Note 要将签名邮件发送给组织内或测试环境中的用户，思科建议使用自签名 S/MIME 证书。

Procedure

步骤 1 依次点击网络 (Network) > 证书 (Certificates)。

步骤 2 点击添加证书 (Add Certificate)。

步骤 3 选择创建自签名 S/MIME 证书 (Create Self-Signed S/MIME Certificate)。

步骤 4 为自签名证书输入以下信息：

公共名称	完全限定域名。
组织	组织精确的法定名称。
组织单位	组织的部门。
城市（地区）	组织法定所在的城市。
省/市/自治区	组织法定所在的省/市/自治区、县或区域。
国家/地区	组织法定所在国家/地区的双字母 ISO 缩写。
主题备用名称(域)	如果配置了此字段，则来自指定域的所有用户均可发送签名邮件。 计划从中发送签名邮件的域的名称。示例包括 domain.com 和 *.domain.net。对于多个条目，请使用逗号分隔值列表。
主题备用名称(邮件)	如果配置了此字段，则只有指定用户可以发送签名邮件。 计划发送签名邮件的用户的邮件地址，例如 user@somedomain.com。对于多个条目，请使用逗号分隔值列表。

公共名称	完全限定域名。
签名算法	要在证书中使用的签名算法。
过期前的持续时间	证书到期之前的天数。
私钥大小	生成证书签名请求 (CSR) 的私钥大小。 Note 如果您选择了 <i>ecdsa-with-sha256</i> 签名算法, 则此选项不可用。

Note S/MIME 签名证书可能包含“主题备用名称(域)” (Subject Alternative Name (Domains)) 和“主题备用名称(邮件)” (Subject Alternative Name (Email))。

步骤 5 点击下一步 (Next) 查看证书和签名信息。

步骤 6 根据您的要求, 执行以下操作:

- 选中 **FQDN 验证 (FQND Validation)** 复选框, 以便允许邮件网关检查证书中是否存在“公共名称” (Common Name)、 “SAN: DNS 名称” (SAN: DNS Name) 字段或两者同时存在, 以及是否为 FQDN 格式。
- 为证书输入一个名称。
- 如果您要将自签名证书的 CSR 提交给证书颁发机构, 请点击 **下载证书签名请求 (Download Certificate Signing Request)**, 以将 PEM 格式的 CSR 保存到本地或网络计算机。

步骤 7 提交并确认更改。

What to do next

Note 在 CLI 中, 使用 `certconfig` 命令可生成自签名 S/MIME 证书。

导入 S/MIME 签名证书

如果已有用来签名邮件的 S/MIME 证书, 可以通过导入将其添加到邮件网关中。

准备工作

请确保计划导入的 S/MIME 证书符合 [S/MIME 证书要求, on page 580](#) 中所述的要求。

Procedure

步骤 1 依次点击网络 (Network) > 证书 (Certificates)。

步骤 2 点击添加证书 (Add Certificate)。

步骤 3 选择导入证书 (Import Certificate)。

步骤 4 输入指向网络或本地计算机中的证书文件的路径。

步骤 5 输入该文件的密码。

步骤 6 点击**下一步 (Next)** 查看证书的信息。

步骤 7 [可选] 选中 **FQDN 验证 (FQDN Validation)** 复选框，以便允许邮件网关检查证书中是否存在“公共名称” (Common Name)、“SAN: DNS 名称” (SAN: DNS Name) 字段或两者同时存在，以及是否为 FQDN 格式。

步骤 8 为证书输入一个名称。

步骤 9 提交并确认更改。

What to do next

Note 在 CLI 中，使用 `certconfig` 命令可导入 S/MIME 证书。

设置用于 S/MIME 加密的公钥

只有将收件人 S/MIME 证书的公钥添加到邮件网关中，才能对邮件加密。根据组织的策略和流程，可以使用下列方法之一将公钥添加到邮件网关：

- 请求收件人使用电子通道（例如邮件）发送公钥。然后，可以使用 Web 界面或 CLI 添加公钥。有关添加公钥的说明，请参阅[添加用于 S/MIME 加密的公钥](#), on page 569。
- 使用 Web 界面或 CLI 启用公钥搜集，并请求收件人发送签名的邮件。邮件安全邮件网关可从签名邮件中搜集公钥。有关从传入的签名邮件中搜集公钥的说明，请参阅[搜集公钥](#), on page 570。

添加用于 S/MIME 加密的公钥

准备工作

- 确保公钥符合[S/MIME 证书要求](#), on page 580中所述的要求。
- 确保公钥为 PEM 格式。

Procedure

步骤 1 依次点击**邮件策略 (Mail Policies)** > **公钥 (Public Keys)**。

步骤 2 点击**添加公钥 (Add Public Key)**。

步骤 3 输入公钥的名称。

步骤 4 输入公钥。

步骤 5 提交并确认更改。

What to do next

Note 在 CLI 中，使用 `smimeconfig` 命令可添加公钥。

S/MIME 搜集的公钥

您可以将邮件网关配置为从传入的 S/MIME 签名邮件中检索（搜集）公钥，并利用搜集到的密钥将加密邮件发送给其所有者（企业或消费者）。

在“邮件流策略” (Mail Flow Policies) 中可以启用公钥搜集。“S/MIME 搜集的公钥” (S/MIME Harvested Public Keys) 页面将列出搜集的所有公钥。

相关主题

- [搜集公钥, on page 570](#)

搜集公钥

您可以将邮件网关配置为从传入的 S/MIME 签名邮件中检索（搜集）公钥，并利用搜集到的密钥将加密邮件发送给其所有者（企业或消费者）。

Note 默认情况下，不会从过期或自签名 S/MIME 证书中搜集公钥。

准备工作

确保发件人 S/MIME 证书的公钥符合[S/MIME 证书要求, on page 580](#)中所述的要求。

Procedure

步骤 1 依次点击**邮件策略 (Mail Policies)** > **邮件流策略 (Mail Flow Policies)**。

步骤 2 创建新的邮件流策略或修改现有的邮件流策略。

步骤 3 向下滚动至**安全功能 (Features)** 部分。

步骤 4 在“S/MIME 公钥搜集” (S/MIME Public Key Harvesting) 下，执行以下操作：

- 启用 S/MIME 公钥搜集。
- （可选）选择传入的签名邮件验证失败时是否搜集公钥。
- （可选）选择是否搜集更新的公钥。

Note 如果邮件网关在 48 小时内收到来自同一个域或邮件的多个更新公钥，将发出风险通告。

步骤 5 提交并确认更改。

What to do next

Note 邮件网关中搜集的公钥存储库的大小为 512MB。如果存储库已满，邮件网关将自动删除未使用的公钥。

在 CLI 中，使用 `listenerconfig` 命令可启用密钥搜集。

下一步

请求收件人将签名邮件发送给邮件网关管理员。邮件网关将从签名的邮件中搜集公钥，并在“邮件策略” (Mail Policies) > “搜集的公钥” (Harvested Public Keys) 页面显示它们。

相关主题

- [S/MIME 搜集的公钥, on page 570](#)

管理 S/MIME 发送配置文件

S/MIME 发送配置文件允许您定义参数，例如：

- 要使用的 S/MIME 模式，例如签名、加密等。
- 适用于签名的 S/MIME 证书
- 要使用的 S/MIME 签名模式，例如不透明或独立。
- 邮件网关中收件人 S/MIME 证书的公钥不可用时采取的操作。

例如，一家组织要求发送给它们的所有邮件都进行签名，另一家组织要求发送给它们的所有邮件都进行签名并加密。在此情况下，必须创建两个发送配置文件，一个用于仅签名，另一个用于签名并加密。

您也可以使用 Web 界面或 CLI 创建、编辑、删除、导入、导出和搜索 export 搜索配置文件。

相关主题

- [创建签名、加密或签名和加密邮件的 S/MIME 发送配置文件, on page 571](#)
- [编辑 S/MIME 发送配置文件, on page 573](#)

创建签名、加密或签名和加密邮件的 S/MIME 发送配置文件

Procedure

步骤 1 依次点击邮件策略 (Mail Policies) > 发送配置文件 (Sending Profiles)。

步骤 2 点击添加配置文件 (Add Profile)。

步骤 3 配置以下字段：

S/MIME 配置文件名称	输入发送配置文件的名称。
S/MIME 模式 (S/MIME Mode)	<p>选择 S/MIME 模式。可能的值包括：</p> <ul style="list-style-type: none"> • 签名 (Sign) • 加密 (Encrypt) • 签名/加密 (Sign/Encrypt)。签名，然后加密 • 三重 (Triple)。登录，加密，然后再签名 <p>Note 如果使用以下 S/MIME 模式之一，当签名失败时，邮件将退回给发件人：签名 (Sign)、签名/加密 (Sign/Encrypt) 或三重 (Triple)。</p>
签名证书 (Signing Certificate)	<p>选择要使用的签名证书。</p> <p>Note 只有在选择以下 S/MIME 模式之一时，才需要设置此字段：签名 (Sign)、签名/加密 (Sign/Encrypt) 或三重 (Triple)。</p>
S/MIME 签名模式 (S/MIME Sign Mode)	<p>选择 S/MIME 签名的模式。可能的值包括：</p> <ul style="list-style-type: none"> • 不透明 (Opaque)。不透明签名的邮件包含组合成单一部分的邮件和签名，并且只能通过验证签名阅读。 • 独立 (Detached)。签名信息与签名的文本分开。这种 MIME 类型是多部分签名/签名的第二部分包含应用程序/(x-)pkcs7 签名的 MIME 子类型。 <p>Note 只有在选择以下 S/MIME 模式之一时，才需要设置此字段：签名 (Sign)、签名/加密 (Sign/Encrypt) 或三重 (Triple)。</p>
S/MIME 操作 (S/MIME Action)	<p>选择收件人的公钥不可用时邮件网关必须采取的行动。可能的值包括：</p> <ul style="list-style-type: none"> • 退回 (Bounce)。如果其中任意收件人的公钥不可用，则将该邮件退回给发件人。 • 丢弃 (Drop)。如果其中任意收件人的公钥不可用，则丢弃该邮件。 • 拆分 (Split)。拆分邮件。如果邮件发往的收件人的公钥不可用，将以不加密形式传送邮件；如果邮件发往的收件人的公钥可用，将以加密形式传送邮件。 <p>示例：假设您要将邮件发送到 bob@example1.com 和 dave@example2.com，且 dave@example2.com 的公钥不可用。在此情况下，如果您选择了拆分 (Split)，邮件网关将：</p> <ul style="list-style-type: none"> • 加密该邮件后，将其传送到 bob@example1.com。 • 将该邮件传送到 dave@example2.com，但不对其加密。 <p>Note 只有在选择以下 S/MIME 模式之一时，才需要设置此字段：加密 (Encrypt)、签名/加密 (Sign/Encrypt) 或三重 (Triple)。</p>

步骤 4 提交并确认更改。

What to do next

Note 在 CLI 中，使用 `smimeconfig` 命令可创建发送配置文件。

编辑 S/MIME 发送配置文件

Procedure

- 步骤 1** 依次点击邮件策略 (Mail Policies) > 发送配置文件 (Sending Profiles)。
- 步骤 2** 点击要修改的发送配置文件。
- 步骤 3** 编辑 [创建签名、加密或签名和加密邮件的 S/MIME 发送配置文件](#), on page 571 中所述的字段。
- 步骤 4** 提交并确认更改。

确定要签名、加密或签名并加密的邮件

创建发送配置文件后，您需要创建一个传出内容过滤器，用于确定应该对哪些邮件执行签名、加密或者签名和加密操作。内容过滤器扫描传出的邮件，并确定邮件是否与指定的条件匹配。一旦内容过滤器确定邮件与条件匹配，邮件网关将对该邮件签名、加密或签名并加密。

相关主题

- [根据内容过滤邮件的方法](#), on page 292

使用内容过滤器签名、加密或签名并加密及立即传送邮件

准备工作

了解构建内容过滤器条件的概念。请参阅 [内容过滤器的工作原理](#), on page 277。

Procedure

- 步骤 1** 依次转到邮件策略 (Mail Policies) > 传出邮件内容过滤器 (Outgoing Content Filters)。
- 步骤 2** 在“过滤器” (Filters) 部分，点击添加过滤器 (Add Filter)。
- 步骤 3** 在“条件” (Conditions) 部分，点击添加条件 (Add Condition)。
- 步骤 4** 添加一个条件，以过滤要签名、加密或签名并加密的邮件。例如，要加密敏感材料，可以添加一个条件来识别主题或正文中包含特定字词或短语（例如“机密”）的邮件。
- 步骤 5** 点击确定 (OK)。
- 步骤 6** 在“操作” (Actions) 部分，点击添加操作 (Add Action)。

- 步骤 7 从添加操作 (Add Action) 列表中选择 S/MIME 签名/加密 (最终操作) (S/MIME Sign/Encrypt (Final Action))。
- 步骤 8 选择要与内容过滤器关联的发送配置文件。
- 步骤 9 点击确定 (OK)。
- 步骤 10 提交并确认更改。

What to do next

添加内容过滤器后，需要将过滤器添加到传出邮件策略中。您可能希望在默认策略中启用该内容过滤器，也可以选择将该过滤器应用到特定邮件策略，具体取决于组织的需求。有关使用邮件策略的信息，请参阅[邮件策略概述](#), on page 263。

传送时使用内容过滤器签名并/或加密邮件

创建传送邮件时要对其签名、加密或签名加密的内容过滤器，也就是说，该邮件将进入下一个处理阶段，并且在所有处理完成后，该邮件已得到签名、加密或签名并加密，并被传送。

准备工作

- 了解构建内容过滤器条件的概念。请参阅[内容过滤器概述](#), on page 277。

Procedure

- 步骤 1 依次转到邮件策略 (Mail Policies) > 传出邮件内容过滤器 (Outgoing Content Filters)。
- 步骤 2 在“过滤器” (Filters) 部分，点击添加过滤器 (Add Filter)。
- 步骤 3 在“条件” (Conditions) 部分，点击添加条件 (Add Condition)。
- 步骤 4 添加一个条件，以过滤要签名、加密或签名并加密的邮件。例如，要加密敏感材料，可以添加一个条件来识别主题或正文中包含特定字词或短语（例如“机密”）的邮件。
- 步骤 5 点击确定 (OK)。
- 步骤 6 在“操作” (Actions) 部分，点击添加操作 (Add Action)。
- 步骤 7 从添加操作 (Add Action) 列表中选择传送时 S/MIME 签名/加密 (S/MIME Sign/Encrypt on Delivery)。
- 步骤 8 选择要与内容过滤器关联的发送配置文件。
- 步骤 9 点击确定 (OK)。
- 步骤 10 提交并确认更改。

What to do next

添加内容过滤器后，需要将过滤器添加到传出邮件策略中。您可能希望在默认策略中启用该内容过滤器，也可以选择将该过滤器应用到特定邮件策略，具体取决于组织的需求。有关使用邮件策略的信息，请参阅[邮件策略概述](#), on page 263。

使用 S/MIME 验证、解密或解密并验证传入的邮件

- 邮件网关中的 S/MIME 验证和解密工作流程, [on page 575](#)
- 如何使用 S/MIME 验证、解密或解密并验证传入的邮件, [on page 575](#)
- 设置解密邮件的证书, [on page 576](#)
- 设置验证签名邮件的公钥, [on page 577](#)
- 启用 S/MIME 解密和验证, [on page 579](#)
- 配置针对 S/MIME 解密或验证的邮件的操作, [on page 580](#)

Note 可以使用邮件网关 S/MIME 安全服务验证、解密或解密并验证传出和传入的邮件。

邮件网关中的 S/MIME 验证和解密工作流程

- S/MIME 验证工作流程, [on page 575](#)
- S/MIME 解密工作流程, [on page 575](#)

S/MIME 验证工作流程

以下过程介绍邮件网关如何执行 S/MIME 验证。

1. 对签名邮件应用散列算法，以创建邮件摘要。
2. 使用发件人 S/MIME 证书的公钥解密附加到签名邮件的 PKCS7 签名，并获得邮件摘要。
3. 对比生成的邮件摘要与从该签名邮件中检索到的的邮件摘要。如果邮件摘要匹配，该邮件将通过验证。
4. 使用证书颁发机构验证发件人域的 S/MIME 证书。

S/MIME 解密工作流程

以下过程介绍邮件网关如何执行 S/MIME 解密。

1. 使用邮件网关 S/MIME 证书的私钥解密会话密钥
2. 使用会话密钥解密邮件正文。

如何使用 S/MIME 验证、解密或解密并验证传入的邮件

步骤	相应操作	更多信息
第 1 步	了解 S/MIME 证书要求。	请参阅 S/MIME 证书要求, on page 580 。

步骤	相应操作	更多信息
第 2 步	<p>根据您的要求，执行以下操作之一：</p> <ul style="list-style-type: none"> 要执行 S/MIME 解密，请将组织的 S/MIME 证书（包含执行解密所需的私钥）添加到邮件网关中。 要执行 S/MIME 验证，请将执行验证所需的发件人 S/MIME 证书的公钥添加到邮件网关中。 要执行 S/MIME 解密和验证，请将以下信息添加到邮件网关中： <ul style="list-style-type: none"> 将组织的 S/MIME 证书（包含执行解密所需的私钥）添加到邮件网关。 发件人域的证书颁发机构。 执行验证所需的发件人 S/MIME 证书的公钥。 	<p>请参阅</p> <ul style="list-style-type: none"> 设置解密邮件的证书, on page 576 设置验证签名邮件的公钥, on page 577 导入自定义证书颁发机构列表, on page 696
第 3 步	使用 S/MIME 配置验证、解密、解密和验证传入邮件的邮件流策略。	请参阅 启用 S/MIME 解密和验证, on page 579 。
第 4 步	（可选）定义邮件网关将对解密或验证的邮件采取的操作。	请参阅 配置针对 S/MIME 解密或验证的邮件的操作, on page 580 。

Note 如果要使用 CLI 执行 S/MIME 验证、解密或解密并验证，请依次使用 `listenerconfig>hostaccess` 命令。有关更多详细信息，请参阅 CLI 在线帮助。

设置解密邮件的证书

您必须将组织的 S/MIME 证书（包含执行解密所需的私钥）添加到邮件网关。

准备工作

- 通过下列方式之一，与发件人（企业或消费者）共享邮件网关 S/MIME 证书的公钥：
 - 使用电子通道（例如邮件）发送公钥。
 - 请求发件人通过密钥搜集检索公钥。

发件人可以使用此公钥将加密的邮件发送到您的邮件网关。

Note 在 B2C 场景下，如果组织的 S/MIME 证书是域证书，则某些邮件客户端（例如 Microsoft Outlook）可能无法使用组织的 S/MIME 证书公钥发送加密的邮件。这是因为，这些邮件客户端不支持使用域证书的公钥进行加密。

- 请确保计划导入的 S/MIME 证书符合 [S/MIME 证书要求, on page 580](#) 中所述的要求。

Procedure

- 步骤 1 依次点击网络 (Network) > 证书 (Certificates)。
- 步骤 2 点击添加证书 (Add Certificate)。
- 步骤 3 选择导入证书 (Import Certificate)。
- 步骤 4 输入指向网络或本地计算机中的证书文件的路径。
- 步骤 5 输入该文件的密码。
- 步骤 6 点击下一步 (Next) 查看证书的信息。
- 步骤 7 为证书输入一个名称。
- 步骤 8 提交并确认更改。

What to do next

Note 在 CLI 中，使用 `certconfig` 命令可添加 S/MIME 证书。

设置验证签名邮件的公钥

只有将发件人 S/MIME 证书的公钥添加到邮件网关中，才能验证签名的邮件。根据组织的策略和流程，可以使用下列方法之一将公钥添加到邮件网关：

- 请求发件人使用电子通道（例如邮件）发送其公钥。然后，可以使用 Web 界面或 CLI 添加公钥。
有关添加公钥的说明，请参阅 [添加用于 S/MIME 加密的公钥, on page 569](#)。
- 通过密钥搜集检索公钥。请参阅 [搜集公钥, on page 570](#)。

添加用于 S/MIME 验证的公钥

准备工作

- 确保公钥符合 [S/MIME 证书要求, on page 580](#) 中所述的要求。

- 确保公钥为 PEM 格式。

Procedure

步骤 1 依次点击邮件策略 (Mail Policies) > 公钥 (Public Keys)。

步骤 2 点击添加公钥 (Add Public Key)。

步骤 3 输入公钥的名称。

步骤 4 输入公钥。

步骤 5 提交并确认更改。

What to do next

Note 在 CLI 中，使用 `smimeconfig` 命令可添加公钥。

搜集用于 S/MIME 验证的公钥

您可以将邮件网关配置为从传入的 S/MIME 签名邮件中检索（搜集）公钥，并利用搜集到的密钥来验证其所有者（企业或消费者）的签名邮件。

Note 默认情况下，不会从过期或自签名 S/MIME 证书中搜集公钥。

1. 使用 Web 界面或 CLI 启用公钥搜集。请参阅 [启用公钥搜集, on page 578](#)。
2. 请求发件人发送签名邮件。
3. 搜集完成后，将搜集的公钥添加到邮件网关。请参阅 [添加用于 S/MIME 验证的搜集公钥, on page 579](#)。

此步骤是为了确保邮件在网关级别进行验证。

启用公钥搜集

Procedure

步骤 1 依次点击邮件策略 (Mail Policies) > 邮件流策略 (Mail Flow Policies)。

步骤 2 创建新的邮件流策略或修改现有的邮件流策略。

步骤 3 向下滚动至安全功能 (Features) 部分。

步骤 4 在“S/MIME 公钥搜集” (S/MIME Public Key Harvesting) 下，执行以下操作：

- 启用 S/MIME 公钥搜集。

- (可选) 选择传入的签名邮件验证失败时是否搜集公钥。
- (可选) 选择是否搜集更新的公钥。

Note 如果邮件网关在 48 小时内收到来自同一个域或邮件的多个更新公钥，将发出风险通告。

步骤 5 提交并确认更改。

What to do next

Note 邮件网关中搜集的公钥存储库的大小为 512 MB。如果使用的存储库已满，邮件网关将自动删除未使用的公钥。

在 CLI 中，使用 `listenerconfig` 命令可启用密钥搜集。

添加用于 S/MIME 验证的搜集公钥

Procedure

步骤 1 依次点击邮件策略 (Mail Policies) > 搜集的公钥 (Harvested Public Keys)。

步骤 2 点击搜集的目标用途的公钥，并复制该公钥。

步骤 3 将该公钥添加到邮件网关。请参阅[添加用于 S/MIME 验证的公钥](#), on page 577。

步骤 4 提交并确认更改。

启用 S/MIME 解密和验证

Procedure

步骤 1 依次点击邮件策略 (Mail Policies) > 邮件流策略 (Mail Flow Policies)。

步骤 2 创建新的邮件流策略或修改现有的邮件流策略。

步骤 3 向下滚动至安全功能 (Features) 部分。

步骤 4 在“S/MIME 验证/解密” (S/MIME Decryption/Verification) 下，执行以下操作：

- 启用 S/MIME 解密和验证。
- 选择在 S/MIME 验证后是保留还是删除邮件中的数字签名。如果不希望最终用户了解 S/MIME 网关验证，请选择删除 (Remove)。

对于三重封装的邮件，仅保留或删除内部签名。

步骤 5 提交并确认更改。

What to do next

Tip 如果在邮件流策略中启用了 S/MIME 解密和验证，则传送所有 S/MIME 邮件，不考虑解密和验证的状态。如果要配置处理 S/MIME 解密或验证的邮件的操作，可以使用邮件过滤器规则 `smime-gateway-verified` 和 `smime-gateway`。有关详细信息，请参阅 [配置针对 S/MIME 解密或验证的邮件的操作, on page 580](#)。

配置针对 S/MIME 解密或验证的邮件的操作

在邮件网关执行 S/MIME 解密、验证或两者后，您可能希望根据结果采取不同的操作。您可以使用邮件过滤器规则 `smime-gateway-verified` 和 `smime-gateway`，基于解密和/或验证的结果对邮件执行操作。有关详细信息，请参阅 [使用邮件过滤器实施邮件策略, on page 137](#)

Note 此外，还可以使用内容过滤器条件 - **S/MIME 网关邮件 (S/MIME Gateway Message)** 和 **S/MIME 网关已验证 (S/MIME Gateway Verified)**，基于解密、验证或两者的结果对邮件执行操作。有关详细信息，请参阅 [内容过滤器, on page 277](#)

示例：隔离验证、解密（或两者）失败的 S/MIME 邮件

下列邮件过滤器检查邮件是否为 S/MIME 邮件，并在使用 S/MIME 的验证或解密失败时对邮件进行隔离。

```
quarantine_smime_messages:if (smime-gateway-message and not smime-gateway-verified)
{ quarantine("Policy"); }
```

S/MIME 证书要求

- [签名的证书要求, on page 580](#)
- [加密的证书要求, on page 581](#)

签名的证书要求

签名的 S/MIME 证书必须包含以下信息：

公共名称	完全限定域名。
组织	组织精确的法定名称。
组织单位	组织的部门。

公共名称	完全限定域名。
城市（地区）	组织法定所在的城市。
省/市/自治区	组织法定所在的省/市/自治区、县或区域。
国家/地区	组织法定所在国家/地区的双字母 ISO 缩写。
过期前的持续时间	证书到期之前的天数。
主题备用名称(域)	计划从中发送签名邮件的域的名称。示例包括 <code>domain.com</code> 和 <code>*.domain.net</code> 。对于多个条目，请使用逗号分隔值列表。
主题备用名称(邮件)	计划发送签名邮件的用户的邮件地址，例如 <code>user@somedomain.com</code> 。对于多个条目，请使用逗号分隔值列表。
私钥大小	为 CSR 生成的私钥的大小。
密钥使用	主要用作决定证书用途的限制方法。如果指定了密钥使用延长期，则必须设置以下位： <code>digitalSignature</code> 和 <code>nonRepudiation</code> 。 如果未指定密钥使用延长期，则接收客户端必须假定已设置 <code>digitalSignature</code> 和 <code>nonRepudiation</code> 位。

有关 S/MIME 证书的详细信息，请参阅“RFC 5750：安全/多用途互联网邮件扩展 (S/MIME) 版本 3.2 - 证书处理”。

加密的证书要求

加密的 S/MIME 证书必须包含以下信息：

公共名称	完全限定域名。
组织	组织精确的法定名称。
组织单位	组织的部门。
城市（地区）	组织法定所在的城市。
省/市/自治区	组织法定所在的省/市/自治区、县或区域。
国家/地区	组织法定所在国家/地区的双字母 ISO 缩写。
过期前的持续时间	证书到期之前的天数。
主题备用名称(域)	计划将加密邮件发送到的域的名称。示例包括 <code>domain.com</code> 和 <code>*.domain.net</code> 。对于多个条目，请使用逗号分隔值列表。 如果计划将加密邮件发送给域中的所有用户，则公钥应包括 SAN 域。

公共名称	完全限定域名。
主题备用名称(邮件)	计划作为加密邮件收件人的用户的邮件地址，例如， user@somedomain.com。对于多个条目，请使用逗号分隔值列表。
私钥大小	为 CSR 生成的私钥的大小。
密钥使用	主要用作决定证书用途的限制方法。必须指定密钥使用延长期，并且必须设置以下位：keyEncipherment。

有关 S/MIME 证书的详细信息，请参阅“RFC 5750：安全/多用途互联网邮件扩展 (S/MIME) 版本 3.2 - 证书处理”。

管理公钥

邮件网关要求：

- 收件人的 S/MIME 加密证书的公钥，用于加密传出邮件。
- 发件人的 S/MIME 签名证书的公钥，用于验证传入的签名邮件。

您可以通过以下方式向邮件网关添加公钥：

- 如果您有 PEM 格式的目标公钥，可以使用 Web 界面或 CLI 进行添加。请参阅[添加公钥, on page 582](#)。
- 如果您的目标公钥包含在导出文件中，可以将导出文件复制到 /configuration 目录，再使用 Web 界面或 CLI 将其导入。请参阅[从现有导出文件中导入公钥, on page 583](#)。

此外，邮件网关还支持密钥搜集（自动从传入的签名邮件中检索公钥）。有关详细信息，请参阅[S/MIME 搜集的公钥, on page 570](#)。

添加公钥

准备工作

- 确保公钥符合[S/MIME 证书要求, on page 580](#)中所述的要求。
- 确保公钥为 PEM 格式。

Procedure

-
- 步骤 1** 依次点击邮件策略 (Mail Policies) > 公钥 (Public Keys)。
 - 步骤 2** 点击添加公钥 (Add Public Key)。
 - 步骤 3** 输入公钥的名称。
 - 步骤 4** 输入公钥。

步骤 5 提交并确认更改。

What to do next

Note 在 CLI 中，使用 `smimeconfig` 命令可添加公钥。

从现有导出文件中导入公钥

准备工作

将导出文件复制到邮件网关的 `/configuration` 目录。有关创建导出文件的说明，请参阅[导出公钥](#), on page 583。

Procedure

步骤 1 依次点击邮件策略 (Mail Policies) > 公钥 (Public Keys)。

步骤 2 点击导入公钥 (Import Public Keys)。

步骤 3 选择导出文件，然后点击提交 (Submit)。

Note 如果要导入包含大量公钥的文件，则导入过程可能需要较长的时间。确保相应地调整 Web 界面或 CLI 的不活动超时时间。

步骤 4 确认您的更改。

导出公钥

将邮件网关中的所有公钥一起导出到一个文本文件中，存储在 `/configuration` 目录中。

Procedure

步骤 1 依次选择邮件策略 (Mail Policies) > 公钥 (Public Keys)。

步骤 2 点击导出公钥 (Export Public Keys)。

步骤 3 输入文件名称并点击提交 (Submit)。

第 26 章

补救邮箱中的邮件

本章包含以下部分：

- [概述, on page 585](#)
- [工作流程, on page 586](#)
- [对邮箱中的邮件执行补救操作, on page 588](#)
- [在邮件网关上配置邮箱补救, on page 593](#)
- [升级到 AsyncOS 13.0 及更高版本, on page 602](#)
- [监控邮箱补救结果, on page 603](#)
- [查看邮件跟踪中的邮箱修复详细信息, on page 603](#)
- [邮箱补救故障排除, on page 603](#)

概述

邮件网关提供对已传送到用户邮箱的恶意邮件进行补救的功能。您可以将邮件网关配置为通过以下方式补救邮件：

- 当 AMP 向您的邮件网关发送追溯性警报时自动修复邮件
- 使用邮件跟踪过滤器来手动搜索和修复邮件

文件在任何时候都可以变成恶意的,即使它已经到达用户的邮箱。AMP 可以识别这一点,新的信息涌现,并推动追溯警报到您的邮件网关。您可以将邮件网关配置为在威胁判定更改时对用户邮箱中的邮件执行自动补救操作。例如,当附件的判决从“清除”更改为“恶意”时,您可以将邮件网关配置为从收件人邮箱中删除邮件。

您还可以使用“邮件跟踪”(Message Tracking)页面来搜索和补救已传送到用户邮箱的邮件。“邮件跟踪”(Message Tracking)页面是一个统一位置,可用于搜索已传送到邮箱的所有邮件。从搜索结果中,您可以选择要补救的邮件,并应用要对邮件执行的操作。

邮件网关可以对以下邮箱部署中的邮件执行补救操作(手动或自动)：

- Microsoft Exchange 在线 - 在 Microsoft Office 365 上托管的邮箱
- Microsoft Exchange 内部部署 - 本地 Microsoft Exchange server

- 混合/多租户配置 - 在 Microsoft Exchange 在线和 Microsoft Exchange 内部部署中配置的邮箱的组合

工作流程

邮箱自动修复工作流程

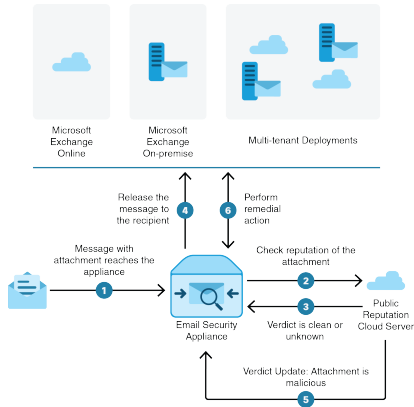

1. 包含附件的邮件将发送至邮件网关。
2. 邮件网关将查询公共文件信誉云服务器以评估附件的信誉。
3. 公共文件信誉云服务器将判定发送到邮件网关。判定为安全或未知。
4. 邮件网关将邮件释放发给收件人。
5. 经过一段时间后，邮件网关将从公共文件信誉云服务器收到判定更新。新判定为恶意。
6. 邮件网关对驻留在收件人邮箱中的邮件（带有恶意附件）执行配置的修复操作。

搜索和补救邮件工作流程

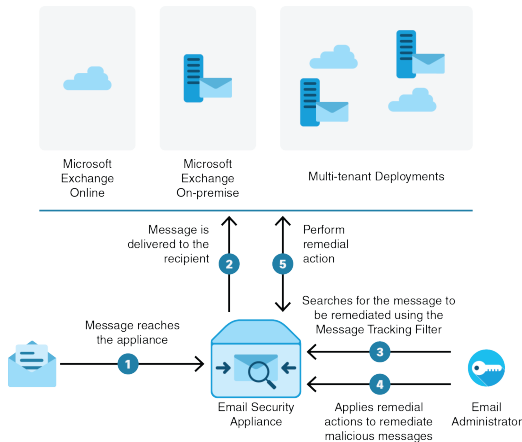

1. 邮件到达邮件网关。
2. 邮件被送达给收件人。
3. 管理员使用邮件跟踪过滤器来搜索传送给收件人的邮件。
4. 用户从收件人的邮箱中选择要补救的邮件，并对邮件采取补救操作。

5. 邮件网关对驻留在收件人邮箱中的邮件执行配置的修复操作。

邮件网关如何执行自动补救操作

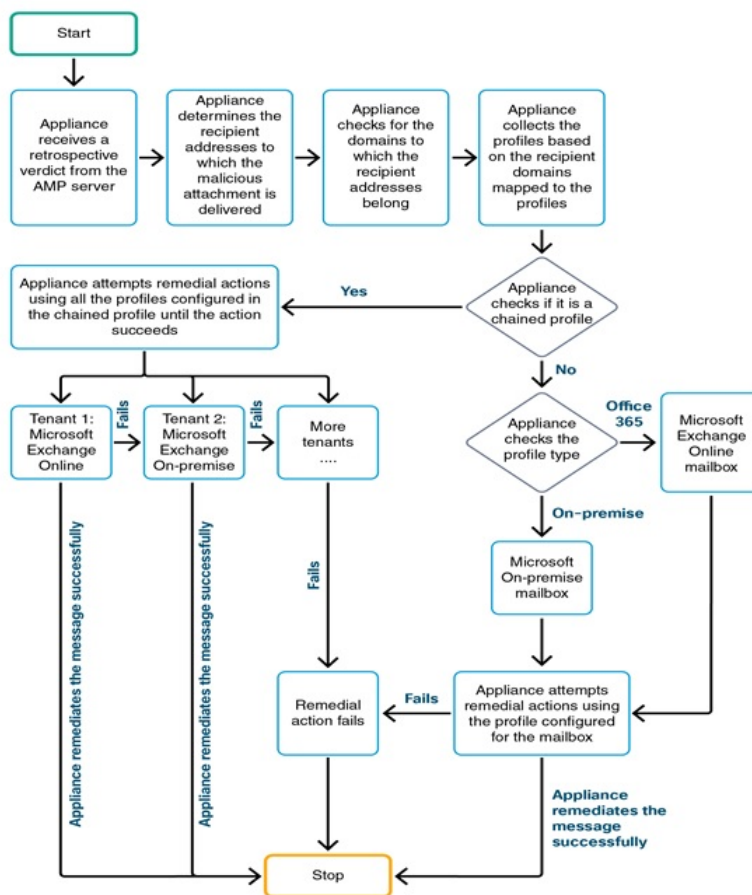

1. [仅用于搜索和补救邮件] 用户使用邮件跟踪过滤器来搜索传送到用户邮箱的邮件。
2. [仅用于搜索和补救邮件] 用户选择要补救的邮件并对邮件应用补救操作。
3. [仅用于自动补救邮件] 当邮件网关收到来自公共文件信誉云服务器的追溯性判定时，邮件网关会启动邮箱补救过程。
4. [仅用于自动补救邮件] 邮件网关将确定恶意邮件传送到的邮件地址。
5. 设备将标识邮件地址所属的收件人域。
6. 根据收件人域，邮件网关将收集映射到域的帐户配置文件。

帐户配置文件定义设备用于连接到邮箱并执行自动补救操作的邮箱设置。您必须创建帐户配置文件并将其映射到收件人域，才能成功补救邮箱中的邮件。

7. 邮件网关将检查映射到域的配置文件：

- [仅适用于混合或多租户部署]如果是链式配置文件，邮件网关会尝试使用链式配置文件中的所有帐户配置文件执行补救操作。

链式配置文件是多个帐户配置文件的组合。如果混合或多租户部署在多个部署中存在邮箱，则必须创建链式配置文件，以组合在部署中为邮箱定义的所有配置文件。邮件网关尝试根据在链式配置文件中添加帐户配置文件的顺序来执行补救操作。

- 如果不是链式配置文件，邮件网关会检查配置文件类型，了解它是 Microsoft Exchange Online 配置文件还是 Microsoft Exchange On-Premise 配置文件。

8. 邮件网关使用已识别的配置文件执行补救操作并补救邮件。

Note 由于各种原因，邮箱补救可能会失败。有关详细信息，请参阅[邮箱补救故障排除, on page 603](#)。

相关主题

- [对 Microsoft Exchange Online 邮箱中的邮件执行补救操作, on page 588](#)
- [对 Microsoft Exchange On-Premise 邮箱中的邮件执行补救操作, on page 590](#)
- [对混合部署上的邮箱中的邮件执行补救操作, on page 591](#)

对邮箱中的邮件执行补救操作

您可以对以下邮箱部署中的邮件执行补救操作：

- Microsoft Exchange Online (Office 365) - [#unique_1030](#)
- Microsoft Exchange On-Premise - [#unique_1031](#)
- 混合/多租户部署 - [#unique_1032](#)

对 Microsoft Exchange Online 邮箱中的邮件执行补救操作

您可以将邮件网关配置为对用户邮箱中的邮件执行补救。

如果您的组织使用 Microsoft Exchange Online 管理邮箱，则可以将邮件网关配置为在威胁判决更改时对用户邮箱中的邮件执行自动补救操作。例如，当附件的判决从“清除”更改为“恶意”时，您可以将邮件网关配置为从收件人邮箱中删除邮件。

您可以对已传送到用户邮箱的邮件手动执行补救操作。例如，监控传入邮件的管理员可以使用邮件跟踪过滤器来对用户邮箱中的邮件执行补救操作。

目录

- [如何对 Microsoft Exchange Online 邮箱中的邮件配置补救操作, on page 589](#)

如何对 Microsoft Exchange Online 邮箱中的邮件配置补救操作

	相应操作	更多信息
第 1 步	查看前提条件。	在 Microsoft Exchange Online 邮箱中补救邮件的前提条件, on page 593
第 2 步	将邮件网关注册为 Azure AD (Azure 管理门户) 上的应用。	在 Azure AD 上将您的邮件网关注册为应用, on page 595
第 3 步	在邮件网关上启用帐户设置。	在邮件网关上启用邮箱补救。 在邮件网关上启用帐户设置, on page 597
第 4 步	在邮件网关上创建 Office 365/混合 (Graph API) 类型的帐户配置文件。	<p>为用户邮箱创建 Office 365 配置文件, 并在邮件网关上定义邮箱设置。</p> <p>在开始之前, 请确保您已拥有:</p> <ul style="list-style-type: none"> • 以下参数的值 - 在 Azure 管理门户上注册的应用的客户端 ID 和租户 ID。请参阅在 Azure AD 上将您的邮件网关注册为应用, on page 595 的步骤 9。 • 对于基于客户端证书的通信, 请获取以下参数值: <ul style="list-style-type: none"> • .pem 格式的证书私钥。查看用于安全通信的证书 • 证书指纹 (\$base64Thumbprint)。请参阅在 Azure AD 上将您的邮件网关注册为应用, on page 595 的步骤 8。 • 对于基于客户端密钥的通信, 请获取您在 Azure 管理门户上创建的应用生成的客户端密钥值。请参阅在 Azure AD 上将您的邮件网关注册为应用, on page 595 的步骤 8。 <p>请参阅创建帐户配置文件, on page 598。</p>
第 5 步	添加收件人域并将该域映射到 Office 365 配置文件。	<p>添加收件人邮箱所属的域, 并将该域映射到 Office 365 帐户配置文件。</p> <p>请参阅将域映射到帐户配置文件, on page 600。</p>

	相应操作	更多信息
第 6 步	[仅用于自动补救邮件]将您的邮件网关配置为在威胁判定变为恶意时，对传递给最终用户的邮件执行补救操作。	在邮箱中配置邮件的自动补救操作, on page 600
第 7 步	[仅用于搜索和补救邮件]将邮件网关配置为对传递给最终用户的邮件手动执行补救操作。	在邮箱中搜索和补救邮件, on page 601

对 Microsoft Exchange On-Premise 邮箱中的邮件执行补救操作

您可以将邮件网关配置为对 Exchange 内部部署服务器上的邮箱中的邮件执行补救。邮件可以由邮件网关自动补救，也可以由用户使用邮件跟踪过滤器手动补救。

邮件网关使用具有 impersonator 权限的用户账号访问 Exchange 内部部署邮箱，并对邮件执行补救操作。您必须在邮件网关要连接到的邮件交换服务器上创建具有 impersonator 权限的此用户账号，并对邮件进行补救。

Note 思科已验证仅可在 Microsoft Exchange 2013、2016 和 2019 上执行邮箱自动补救。

目录

- [如何对 Microsoft Exchange On-Premise 邮箱中的邮件配置补救操作, on page 590](#)

如何对 Microsoft Exchange On-Premise 邮箱中的邮件配置补救操作

	相应操作	更多信息
第 1 步	查看前提条件。	在 On-Premise 账户中补救邮件的前提条件, on page 594
第 2 步	在邮件网关上启用帐户设置。	在邮件网关上启用邮箱补救。 在邮件网关上启用帐户设置, on page 597
第 3 步	在邮件网关上创建现场类型的帐户配置文件。	为用户邮箱创建 On-Premise 配置文件，并在邮件网关上定义邮箱设置。 在开始之前，请确保您已拥有： <ul style="list-style-type: none"> • impersonator 用户帐户详细信息 • 本地邮件交换服务器的主机名 创建帐户配置文件, on page 598。

	相应操作	更多信息
第 4 步	添加收件人域并将该域映射到 On-Premise 帐户配置文件。	添加收件人邮箱所属的域，并将该域映射到内部帐户配置文件。 请参阅 将域映射到帐户配置文件 ，on page 600。
第 5 步	[仅用于自动补救邮件]将您的邮件网关配置为在威胁判定变为恶意时，对传递给最终用户的邮件执行补救操作。	在邮箱中配置邮件的自动补救操作 ，on page 600
第 6 步	[仅用于搜索和补救邮件]为现场邮箱中的邮件配置补救操作。	在邮箱中搜索和补救邮件 ，on page 601

对混合部署上的邮箱中的邮件执行补救操作

您可以配置单个邮件网关来对混合交换部署或多个交换租户中的邮件进行补救。例如，如果贵组织正在将邮箱从 Microsoft Exchange On-Premise 迁移到 Microsoft Exchange 在线，则会在 Microsoft Exchange Online 和 Microsoft Exchange On-Premise 中部署邮箱，直到迁移完成为止。邮件可以由邮件网关自动补救，也可以由用户使用邮件跟踪过滤器手动补救。

要自动补救在不同部署中配置的多个邮箱的邮件，请创建链式配置文件。链式配置文件结合了混合或多租户部署的所有帐户配置文件。配置文件添加到链式配置文件的顺序定义了邮件网关检查配置文件以补救邮件的优先级。

当邮件网关收到来自 AMP 服务器的追溯性判定时，设备将尝试按照链式配置文件中定义的优先级顺序，使用链式配置文件中存在的每个配置文件执行补救操作。

要手动搜索和补救已传送到用户邮箱的邮件，可使用“邮件跟踪”(Message Tracking) 过滤器。您可以使用此过滤器来选择要补救的邮件，配置补救操作，并对邮件应用补救操作。

目录

- [如何对混合部署上的邮箱中的邮件执行自动补救操作](#)，on page 591

如何对混合部署上的邮箱中的邮件执行自动补救操作

	相应操作	更多信息
第 1 步	查看前提条件。	确保在混合或多租户部署中满足对 Microsoft Exchange Online 和 Microsoft Exchange On-Premise 邮箱执行自动补救操作的所有前提条件。 请参阅 前提条件 ，on page 593。

	相应操作	更多信息
第 2 步	将邮件网关注册为 Azure AD (Azure 管理门户) 上的应用。	在 Azure AD 上将您的邮件网关注册为应用, on page 595
第 3 步	在邮件网关上启用帐户设置。	在邮件网关上启用邮箱补救。 请参阅 在邮件网关上启用帐户设置, on page 597 。
第 4 步	为混合/多租户部署中的所有邮箱创建帐户配置文件。	为用户邮箱创建帐户配置文件, 并在邮件网关上定义邮箱设置。 在开始之前, 请确保您已拥有: <ul style="list-style-type: none"> • 以下参数的值 - 在 Azure 管理门户上注册的应用的客户端 ID 和租户 ID。请参阅在 Azure AD 上将您的邮件网关注册为应用, on page 595的步骤 9。 • 对于基于客户端证书的通信, 请获取以下参数值: <ul style="list-style-type: none"> • .pem 格式的证书私钥。查看用于安全通信的证书 • 证书指纹 (\$base64Thumbprint)。请参阅在 Azure AD 上将您的邮件网关注册为应用, on page 595的步骤 8。 • 对于基于客户端密钥的通信, 请获取您在 Azure 管理门户上创建的应用生成的客户端密钥值。请参阅在 Azure AD 上将您的邮件网关注册为应用, on page 595的步骤 8。 • impersonator 用户账号详细信息。 • 本地邮件交换服务器的主机名。 请参阅 创建帐户配置文件, on page 598 。
第 5 步	创建链式配置文件。	创建链式配置文件并添加混合/多租户部署的所有配置文件。 请参阅 创建链式配置文件, on page 599 。
第 6 步	添加收件人的域并将其映射到链式配置文件。	添加收件人邮箱所属的域, 并将该域映射到链式配置文件。 请参阅 将域映射到帐户配置文件, on page 600 。

	相应操作	更多信息
步骤 7	[仅用于自动补救邮件]将您的邮件网关配置为在威胁判定变为恶意时，对传递给最终用户的邮件执行补救操作。	在邮箱中配置邮件的自动补救操作, on page 600
第 8 步	[仅用于搜索和补救邮件]对邮件应用补救操作。	在邮箱中搜索和补救邮件, on page 601

在邮件网关上配置邮箱补救

- [前提条件, on page 593](#)
- [在 Azure AD 上将您的邮件网关注册为应用, on page 595](#)
- [在邮件网关上启用帐户设置, on page 597](#)
- [创建账户配置文件, on page 598](#)
- [创建链式配置文件, on page 599](#)
- [将域映射到帐户配置文件, on page 600](#)
- [在邮箱中配置邮件的自动补救操作, on page 600](#)
- [在邮箱中搜索和补救邮件, on page 601](#)

前提条件

- [在 Microsoft Exchange Online 邮箱中补救邮件的前提条件, on page 593](#)
- [在 On-Premise 账户中补救邮件的前提条件, on page 594](#)

在 Microsoft Exchange Online 邮箱中补救邮件的前提条件

- [\[仅限邮箱自动补救\] - 文件信誉服务和文件分析服务的功能密钥, on page 593](#)
- [Office 365 帐户, on page 594](#)
- [安全通信客户端密钥证书或, on page 594](#)

文件信誉服务和文件分析服务的功能密钥

Note 在对用户邮箱中的邮件执行搜索和补救操作时，不需要文件信誉服务和文件分析服务功能密钥。

要为用户邮箱中的邮件配置邮箱自动补救的补救操作，请确保您拥有：

- 向邮件网关添加文件信誉服务和文件分析服务的功能密钥。
- 在邮件网关上启用了文件信誉和分析功能。请参阅[文件信誉过滤和文件分析](#)， on page 487。

Office 365 帐户

确保您拥有将邮件网关注册到 Azure AD 所需的以下帐户：

- Office 365 企业帐户
- 与您的 Office 365 企业帐户关联的 Azure AD 订用

有关详情，请联系您的 Office 365 管理员。

安全通信客户端密钥证书或

要保护 Office 365 服务与邮件网关之间的通信，您必须执行以下任务之一：

- 为在 Azure 管理门户上创建的应用生成客户端密钥。
- 以下列方式之一设置证书：创建自签名证书或从受信任的 CA 获取证书。

您必须具有：

- 采用 .crt 或 .p12 格式的公钥。请确保 emailAddress 设置为 Office 365 管理员的邮件地址 (<admin_username>@<domain>.com)
- 采用 .pem 格式的关联私钥，密钥大小至少为 2048 位。

Note 此版本不支持带密码的私钥。

有关详细信息，请参阅 <https://www.cisco.com/c/en/us/support/docs/security/email-security-appliance/211404-How-to-configure-Azure-AD-and-Office-365.html>。

在 On-Premise 帐户中补救邮件的前提条件

- [仅限邮箱自动补救] - [文件信誉服务和文件分析服务的功能密钥](#), on page 593
- (可选) 导入 Microsoft Exchange Web 服务 (EWS) 证书, on page 595
- 将用户添加到 Impersonator 角色, on page 595

文件信誉服务和文件分析服务的功能密钥

Note 在对用户邮箱中的邮件执行搜索和补救操作时，不需要文件信誉服务和文件分析服务功能密钥。

要为用户邮箱中的邮件配置邮箱自动补救的补救操作，请确保您拥有：

- 向邮件网关添加文件信誉服务和文件分析服务的功能密钥。
- 在邮件网关上启用了文件信誉和分析功能。请参阅[文件信誉过滤和文件分析](#)， on page 487。

(可选) 导入 Microsoft Exchange Web 服务 (EWS) 证书

如果您在用于 EWS 服务的 Microsoft Exchange On-Premise 服务器上使用自签证书，则必须将证书从 Microsoft Exchange On-Premise 服务器导入到邮件网关中。要导入证书，请参阅[导入证书](#)，on page 684。

将用户添加到 Impersonator 角色

邮件网关使用具有 impersonator 特权的用户账号来访问 Microsoft Exchange On-Premise 邮箱。邮件交换管理员必须在本地 Exchange 服务器上创建一个具有 impersonator 特权的用户帐户。邮件网关使用此用户账号来补救邮箱中的邮件。

Procedure

- 步骤 1** 创建必须为其分配 impersonator 特权的用户帐户。邮件网关使用此用户账号访问和操作邮箱以补救邮件。
- 步骤 2** 使用管理员凭证登录到 Microsoft Exchange 控制面板界面。
- 步骤 3** 导航至权限 -> 管理员角色。
- 步骤 4** 创建角色并为该角色分配 "ApplicationImpersonation" 权限。
- 步骤 5** 将必须为其分配 impersonator 权限的用户帐户添加为此新角色的成员。

在 Azure AD 上将您的邮件网关注册为应用

Office 365 服务使用 Azure Active Directory (Azure AD) 提供对用户邮箱的安全访问。要使您的邮件网关能够访问 Office 365 邮箱，您必须使用 Azure AD 注册您的邮件网关设备。以下是使用 Azure AD 注册邮件网关需要执行的概要步骤。有关详细说明，请参阅 Microsoft 文档 (<https://docs.microsoft.com/en-us/azure/active-directory/develop/quickstart-register-app>)。

准备工作

执行在 [Microsoft Exchange Online 邮箱中补救邮件的前提条件](#), on page 593 中描述的任务。

Procedure

- 步骤 1** 使用 Office 365 业务账户凭证登录到 Azure 管理门户。
- 步骤 2** 将新应用添加到链接到 Office 365 订用的目录中。
- 步骤 3** 导航至应用注册 > 新注册以添加新应用。
- 步骤 4** 添加新应用时，请确保：
 - 指定应用名称以及应用必须支持的帐户类型。
 - (可选) 选择 Web 应用类型，提供用户可用来登录并使用您邮件网关的 URL。

步骤 5 分配应用所需的权限。点击导航窗格上的 **API 权限 (API permissions)**，然后点击添加权限 (**Add a permission**)。

步骤 6 选择 **Microsoft Graph > 应用权限**，并分配以下权限：

- Mail.Read - 读取所有邮箱中的邮件
- 邮件。ReadWrite - 读取并写入所有邮箱中的邮件
- Mail.Send - 以任何用户的方式发送邮件
- Directory.Read.All - 从 Azure Active Directory 中读取用户或组信息，以将其存储在思科云环境中配置的 LDAP 服务器上。

步骤 7 授予管理员同意组织中所有帐户请求的所有权限。

步骤 8 通过执行以下任一任务来保护 Office 365 服务与邮件网关之间的通信安全：

- 为在 Azure 管理门户上创建的应用生成客户端密钥。

Note 确保您复制客户端密钥值，因为在后续登录 Azure 管理门户期间不会再显示该值。

- 使用公钥证书中的密钥凭证来更新应用清单。执行以下步骤：

- a. 使用 Windows PowerShell 提示符，从公钥证书中获取 \$base64Thumbprint、\$base64Value 和 \$keyid 的值。请参阅以下示例。在 Windows PowerShell 提示符下，导航到包含公钥证书的目录，然后运行以下内容：

示例

```
$cer = New-Object System.Security.Cryptography.X509Certificates.X509Certificate2
$cer.Import(".\mycer.cer")
$bin = $cer.GetRawCertData()
$base64Value = [System.Convert]::ToBase64String($bin)
$bin = $cer.GetCertHash()
$base64Thumbprint = [System.Convert]::ToBase64String($bin)
$keyid = [System.Guid]::NewGuid().ToString()
```

运行上述命令后，运行以下命令以提取它们的值：

```
$keyid
$base64Value
$base64Thumbprint
```

- b. 点击“已注册应用”窗格左侧窗格中的清单，打开应用的清单。
- c. 在清单文本编辑器中，用以下 JSON 替换空的 KeyCredentials 属性：

示例

```
"keyCredentials": [
  {
    "customKeyIdentifier": "$base64Thumbprint_from_step_1",
    "keyId": "$keyid_from_step1",
    "type": "AsymmetricX509Cert",
    "usage": "Verify",
    "value": "$base64Value_from_step1"
  }
],
```

示例:

在上面的 JSON 代码片段中，确保用步骤 a 中获得的值替换 `$base64Thumbprint`、`$base64Value` 和 `$keyid` 的值。必须在单行中输入每个值

步骤 9 在使用 Azure AD 注册您的设备后，请通过注册应用的“概述”窗格记下 Azure 管理门户中的以下详细信息：

- 客户端 ID
- 租户 ID。租户 ID 是此页上列出的所有 URL 上都可用的唯一值。例如，此页上列出的 URL 为：
 - <https://login.microsoftonline.com/abcd1234-bcdd-469d-8545-a0662708cbc3/federationmetadata/2007-06/federationmetadata.xml>
 - <https://login.microsoftonline.com/abcd1234-bcdd-469d-8545-a0662708cbc3/wsfed>
 - <https://login.microsoftonline.com/abcd1234-bcdd-469d-8545-a0662708cbc3/saml2>

在这种情况下，租户 ID 为 `abcd1234-bcdd-469d-8545-a0662708cbc3`。

What to do next

[在邮件网关上启用帐户设置](#) , on page 597

在邮件网关上启用帐户设置

准备工作

确保：

- [仅邮箱自动补救需要] 在邮件网关上启用文件信誉和分析功能。请参阅[文件信誉过滤和文件分析](#) , on page 487。

Procedure

步骤 1 登录到邮件网关。

步骤 2 点击系统管理 (System Administration) > 帐户设置 (Account Settings)。

步骤 3 点击启用 (Enable)。

步骤 4 选择启用帐户设置 (Enable Account Settings)。

步骤 5 (可选) 输入邮件网关连接邮箱以对邮件进行补救的最大尝试次数。值必须为 1 到 5 之间的整数。

步骤 6 (可选) 输入连接到混合邮件交换服务器超时之前邮件网关必须等待的秒数。值必须为 15 到 90 之间的整数。

步骤 7 (可选) 输入连接到本地邮件交换服务器超时之前邮件网关必须等待的秒数。值必须为 15 到 90 之间的整数。

步骤 8 提交并确认更改。

What to do next

[创建账户配置文件](#) , on page 598

创建账户配置文件

账户配置文件定义邮件网关连接到邮箱所需的邮箱参数，并在邮箱中邮件的威胁判定为恶意时执行补救操作。

每个配置文件凭证与单一租户相关。如果要在多个租户之间执行补救，则必须为每个租户配置一个配置文件，并使用链式配置文件将它们关联起来。但是，如果您使用的是多租户部署负载均衡器，则仍可配置单个配置文件，并在创建配置文件时使用负载均衡器的主机名。

准备工作

确保：

- 已启用账户设置。请参阅[在邮件网关上启用帐户设置](#) , on page 597。
- Microsoft Exchange Online 服务器或 Microsoft Exchange On-Premise 服务器中的有效邮件地址。
- 配置 Microsoft Exchange Online 账户或 Microsoft Exchange On-Premise 账户所需的参数。

Procedure

步骤 1 登录到邮件网关。

步骤 2 点击系统管理 (System Administration) > 账户设置 (Account Settings)。

步骤 3 点击创建账户配置文件 (Create Account Profile)。

步骤 4 输入配置文件的名称和描述。

步骤 5 根据邮箱部署选择配置文件类型：

- **Office 365/Hybrid (Graph API)** - 选择此选项以配置在 Microsoft Exchange 在线部署的邮箱，并输入以下详细信息：
 - 在 Azure 管理门户上注册的应用的客户端 ID 和租户 ID。
 - 选择以下任一方法来验证客户端凭证：
 - **客户端密钥**：选择此选项并输入在 Azure 管理门户上生成的应用的客户端密钥。
 - **客户端证书**：选择此选项，输入证书的指纹（值 \$base64Thumbprint），然后点击**选择文件 (Choose File)** 以 .pem 格式上传证书的私钥。
- **Exchange On-premise** - 选择此选项以配置在 Microsoft Exchange On-Premise 部署的邮箱，并输入以下详细信息：

- 输入具有 impersonator 特权的用户账户的用户名和密码。有关详细信息，请参阅[将用户添加到 Impersonator 角色, on page 595](#)。
- 输入 Microsoft Exchange On-Premise 服务器的主机名。

Note 如果您使用的是多租户部署负载均衡器，则必须配置负载均衡器的主机名。

步骤 6 验证邮件网关是否可以连接到 Microsoft Exchange Online 或 Exchange On-Premise 服务器。

- a) 点击**测试连接 (Test Connection)**。
- b) 输入邮箱地址。这必须是 Microsoft Exchange Online 或 Microsoft Exchange On-Premise 中的有效邮件地址。
- c) 点击**测试连接 (Test Connection)**。
显示状态，确认您的邮件网关是否可以连接到邮箱服务器。
- d) 4. 点击**完成 (Done)**。有关错误的故障排除，请参阅[邮箱补救故障排除, on page 603](#)。

步骤 7 提交并确认更改。

What to do next

- [创建链式配置文件, on page 599](#)
- [将域映射到帐户配置文件, on page 600](#)

创建链式配置文件

仅当您要混合或多租户部署中邮箱中的邮件进行补救时，才需要此任务。

准备工作

请确保您的邮件网关上至少添加了一个帐户配置文件：

Procedure

步骤 1 登录到邮件网关。

步骤 2 点击**系统管理 (System Administration) > 帐户设置 (Account Settings)**。

步骤 3 点击**创建链式配置文件 (Create Chained Profile)**。

步骤 4 输入链式配置文件的名称和描述。

步骤 5 从下拉菜单中选择要添加到链式配置文件的帐户配置文件。要添加更多配置文件，请点击**添加帐户配置文件 (Add Account Profile)**。

- Note**
- 您必须按照希望邮件网关检查配置文件以对邮件进行补救的优先级顺序添加配置文件。
 - 您可以在邮件网关上一次最多创建五个链式配置文件。
 - 每个链式配置文件最多可以添加 10 个帐户配置文件。

步骤 6 提交并确认更改。

What to do next

[将域映射到帐户配置文件](#), on page 600

将域映射到帐户配置文件

您必须定义收件人邮箱所属的域。然后，该域将映射到邮件网关用于补救邮箱中邮件的帐户配置文件。

Note

- 您可以编辑域映射，以将新域添加到已映射到该配置文件的现有域。
- 配置文件的域映射具有唯一性。映射到某一配置文件的域不能映射到另一个配置文件。

准备工作

请确保您的邮件网关上至少添加了一个帐户配置文件。

Procedure

步骤 1 登录到邮件网关。

步骤 2 点击系统管理 (System Administration) > 帐户设置 (Account Settings)。

步骤 3 点击创建域映射 (Create Domain Mapping)。

步骤 4 输入逗号分隔的域名。如果要將配置文件映射到所有域，请键入字符串 'ALL'。

步骤 5 选择要映射到域的配置文件。您还可以将链式配置文件映射到域。

步骤 6 提交并确认更改。

What to do next

- [在邮箱中配置邮件的自动补救操作](#), on page 600
- [在邮箱中搜索和补救邮件](#), on page 601

在邮箱中配置邮件的自动补救操作

Note

如果要为邮箱中的邮件配置邮箱自动补救的补救操作，请执行以下步骤。

准备工作

请确保已启用邮箱自动补救并在设备上配置帐户设置。请参阅[在邮件网关上启用帐户设置](#)，on page 597。

Procedure

步骤 1 选择邮件策略 (Mail Policies) > 传入邮件策略 (Incoming Mail Policies)。

步骤 2 点击邮件策略的高级恶意软件防护 (Advanced Malware Protection) 列中的链接进行修改。

步骤 3 选择启用邮箱自动补救 (Enable Mailbox Auto Remediation)。

步骤 4 指定当威胁判定更改为恶意时，对发送给最终用户的邮件将执行的操作。根据您的要求，选择下列补救操作之一：

- 转发到某个邮件地址。选择此选项可将包含恶意附件的邮件转发给指定用户，例如邮件管理员。
- 删除邮件。选择此选项可从最终用户的邮箱中永久删除包含恶意附件的邮件。
- 转发到邮件地址并删除该邮件。选择此选项可将包含恶意附件的邮件转发给指定用户（例如邮件管理员），并从最终用户的邮箱中永久删除该邮件。

步骤 5 提交并确认更改。

What to do next

相关主题

- [监控邮箱补救结果](#), on page 603
- [查看邮件跟踪中的邮箱修复详细信息](#), on page 603
- [邮箱补救故障排除](#), on page 603

在邮箱中搜索和补救邮件

准备工作

- 请确保已启用邮箱自动补救并在邮件网关上配置账户设置。请参阅[在邮件网关上启用帐户设置](#)，第 597 页。
- 在邮件网关上启用邮件跟踪。请参阅[启用邮件跟踪](#)，第 923 页。
- 如果您使用的是集中邮件跟踪服务，请确保已在托管邮件网关上启用了 trailblazer 端口和 AsyncOS API HTTP 端口，并且思科安全邮件和 Web 管理器可以访问该 trailblazer 端口。如果禁用 trailblazer 端口，请确保思科安全邮件和 Web 管理器可以访问托管的邮件网关上的 AsyncOS API HTTP 端口。

注释 您只能在邮件网关的新 Web 界面中执行以下步骤。

过程

步骤 1 点击邮件安全设备以获得新的外观。旧 Web 界面中的“试试！！” (Try it!!) 链接。请参阅[访问基于 Web 的图形用户界面 \(GUI\)](#)，第 37 页。

步骤 2 点击跟踪 (Tracking) 选项卡。

步骤 3 点击邮件 (Messages) 选项卡以缩小搜索结果范围。有关详细信息，请参阅[在新 Web 界面上搜索邮件](#)，第 927 页。

步骤 4 选择要补救的邮件。您一次最多可以选择 1000 封邮件。您只能补救处于已传送状态的邮件。

步骤 5 点击补救 (Remediate)。

步骤 6 输入下列详细信息：

- 输入补救的批处理名称。
- 选择以下任一补救操作：
 - 删除邮件。选择此选项可从最终用户的邮箱中永久删除恶意邮件。
 - 转发到一个或多个以分号 (;) 分隔的邮件地址。选择此选项可将恶意邮件转发给指定用户，例如邮件管理员。
 - 转发到一个邮件地址或多个以分号 (;) 分隔的邮件地址，然后删除该邮件。选择此选项可将恶意邮件转发给指定用户（例如邮件管理员），并从最终用户的邮箱中永久删除该邮件。

步骤 7 点击应用 (Apply)。

点击“应用” (Apply) 后，您可以在“邮件跟踪” (Message Tracking) 页面的右下角查看补救报告状态 (Remediation Report Status) 小组件。可使用此小组件来检查补救报告生成的状态。生成补救报告后，点击小组件上的[查看详细信息 \(View Details\)](#) 转至补救报告，以便查看补救结果。

注释 您还可以通过导航至“报告” (Reports) > “用户报告” (User Reports) > “补救报告” (Remediation Report) 并点击[邮箱搜索和补救 \(Mailbox Search And Remediate\)](#) 选项卡来直接查看补救报告。

下一步做什么

相关主题

- [监控邮箱补救结果](#)，第 603 页
- [查看邮件跟踪中的邮箱修复详细信息](#)，第 603 页
- [邮箱补救故障排除](#)，第 603 页

升级到 AsyncOS 13.0 及更高版本

在上一个 AsyncOS 版本中定义的邮箱设置在升级期间无缝迁移。此邮箱创建时，配置文件名称为“默认”，并映射到“所有”域。在升级后，可以根据需要编辑此配置文件。确保您的应用可以访问

Azure Active Directory 上的 Microsoft 图 API，以从 Microsoft Exchange Online 邮箱补救消息。有关详细信息，请参阅 [在 Azure AD 上将您的邮件网关注册为应用, on page 595](#)。

监控邮箱补救结果

您可以使用“补救” (Remediation) 报告页查看邮箱补救结果的详细信息。要查看报告，请执行以下操作：

1. 点击邮件安全设备以获得新的外观。旧 Web 界面上的“试试！！” (Try it!!) 链接。
2. 点击监控 (Monitoring) 选项卡。
3. 点击报告 (Reports) 下拉菜单并选择补救报告 (Remediation Report)。

使用此报告查看以下详细信息：

- 使用邮箱自动补救以及邮箱搜索和补救进行补救的邮件总数。
- 为已配置的补救操作成功补救的邮件数。
- 补救失败的邮件数。
- 有关尝试进行补救的邮件的详细信息。

有关详细信息，请参阅 [“补救报告” \(Remediation Report\) 页面, on page 906](#) 一节。

查看邮件跟踪中的邮箱修复详细信息

您可以使用“邮件跟踪” (Mail Tracking) 页面中的“邮箱搜索” (Mailbox Search) 和“补救” (Remediate) 查看邮件补救的详细信息。在开始补救之前，请确保已启用邮件跟踪。

Note 尝试使用邮箱自动补救进行补救的邮件不会包含在跟踪搜索结果中。

有关所显示数据的详细信息，请参阅 [邮件跟踪详细信息, on page 930](#)。

邮箱补救故障排除

- [连接错误, on page 603](#)
- [查看日志, on page 605](#)
- [警报, on page 606](#)
- [未执行配置补救操作, on page 606](#)

连接错误

问题

尝试在“帐户设置”(Account Settings)页面(系统管理(System Administration)>帐户设置(Account Settings))上检查邮件网关与收件人邮箱之间的连接时,您会收到一条错误消息:连接不成功(Connection Unsuccessful)。

解决方案

根据服务器的响应,执行以下操作之一:

错误消息	原因和解决方案
The SMTP address has no mailbox associated with it	输入的邮件地址不属关联的邮件域。 请输入有效的邮件地址,然后再次检查连接。
The mailbox cannot be accessed using this profile or the required permissions may be missing	核实: <ul style="list-style-type: none"> 您拥有访问用户邮箱所需的权限。使用具有 impersonator 权限的用户帐户,只能使用 Microsoft Graphic API 和 Microsoft Exchange 的内部帐户访问 Microsoft Exchange online 帐户。 您选择的配置文件类型不正确。修改"编辑帐户配置文件"页面上的配置文件详细信息,然后再次检查连接。
Access is denied. Check credentials and try again	Microsoft Azure 中配置的 Office 365 应用没有访问 Microsoft Exchange Online 邮箱所需的权限。
Application with identifier '<client_id>' was not found in the directory <tenant_id>	输入的客户端 ID 无效。 修改"帐户配置文件"页面上的“客户端 ID”,然后再次检查连接。
No service namespace named '<tenant_id>' was found in the data store.	输入的租户 ID 无效。 修改"帐户配置文件"页面上的“租户 ID”,然后再次检查连接。
Error validating credentials. Credential validation failed	输入的证书指纹无效。 修改"帐户配置文件"页面上的证书指纹,然后再次检查连接。
Error validating credentials. Client assertion contains an invalid signature.	输入了错误的证书指纹,或者上传了无效或不正确的证书私钥。 核实: <ul style="list-style-type: none"> 输入了正确的指纹。 已上传了正确的证书私钥。 证书私钥未到期。 邮件网关的时区与证书私钥中的时区匹配。
The requested user <email address> is invalid	输入的电子邮件地址与帐户配置文件的配置文件类型不匹配。输入有效的电子邮件地址或修改“帐户配置文件”(Account Profile)页面上的帐户配置文件,然后再次检查连接。

错误消息	原因和解决方案
Failed to verify exchange server('<host name>') certificate. If self-signed certificate is used on exchange server install its custom CA certificate	<ul style="list-style-type: none"> 您在 Microsoft Exchange On-Premise 服务器上输入了无效的 CA 或自签名证书。验证证书并再次检查连接。 <p>Note 确保您使用的证书与配置文件中提供的主机名相对应。例如，如果您在配置文件设置中提供了 Exchange 服务器的 IP 地址，并且证书基于主机名，则连接将会失败。</p> <ul style="list-style-type: none"> 您尚未将自签名证书从 Microsoft Exchange On-Premise 服务器导入到邮件网关。有关详细信息，请参阅导入证书，on page 684。
Invalid username or password entered for exchange server ('<email address>')	您已为用于连接到 Microsoft Exchange On-Premise 邮箱的 impersonator 用户帐户输入了无效的用户名或密码。)
The account does not have permission to impersonate the requested user	用于连接到 Microsoft Exchange On-Premise 邮箱的用户帐户不是 impersonator 角色的成员（没有 impersonator 权限）。
Please check host <hostname> is valid exchange server address.	您输入的 Microsoft Exchange On-Premise 服务器的主机名不正确。修改“帐户配置文件” (Account Profile) 页面上的主机名，然后再次检查连接。

查看日志

邮箱补救信息发布到下列日志：

- 邮件日志 (mail_logs)。邮箱补救过程启动的时间发布到此日志。有关邮箱自动补救或邮箱搜索和补救操作的信息：
 - 邮箱补救过程启动的时间发布到此日志。
 - 补救状态。
 - 补救失败的原因。
 - 补救成功和不成功的收件人。
 - 发起“搜索和补救”操作的来源。
 - 发起“搜索和补救”操作的用户。
 - 尝试对邮件执行的补救操作。
- 补救日志。有关补救状态、执行的操作、错误等信息都将发布到此日志中。

警报

警报：检测到邮件网关和 Microsoft Exchange 服务之间的连接问题

问题

您收到一个信息级别警报，指示邮件网关和 Microsoft Exchange Online 服务或 Microsoft Exchange On-Premise 服务之间存在连接问题，而邮件网关无法执行配置的补救操作。

解决方案

执行以下操作：

- 检查是否存在可能阻止邮件网关之间的通信和 Microsoft Exchange Online 服务或内部部署服务 Microsoft Exchange 的网络问题。
查看邮件网关的网络设置。请参阅[更改网络设置, on page 1088](#)。
- 确保您的应用可以访问 Azure Active Directory 上的 Microsoft Graph API。
- 确保用于访问 Exchange 内部部署邮箱的用户帐户具有 impersonator 特权。
- 验证相应配置文件中配置的参数是否有效并测试连接。
- 检查防火墙是否存在问题。请参阅[防火墙信息, on page 1347](#)。
- 检查 Microsoft Exchange Online 服务或 Microsoft Exchange On-Premise 服务是否运行正常。

未执行配置补救操作

问题

从 AMP 服务器收到追溯警报后，没有对 Exchange 在线邮箱和 Exchange 内部部署邮箱中的恶意邮件执行配置的补救操作。

或

用户无法使用“邮件跟踪”(Message Tracking) 页面上的“补救”(Remediate) 选项来手动补救邮件。

解决方案

执行以下操作：

- 测试邮件网关与 Exchange 在线服务和 Exchange 内部部署服务之间的连接。请参阅[创建账户配置文件, on page 598](#)。
- [仅适用于邮箱自动补救] 检查是否收到以下警报：检测到邮件网关和 Exchange 在线服务和 Exchange 内部部署服务之间的连接问题。请参阅[警报, on page 606](#)。

第 27 章

邮件验证

本章包含以下部分：

- [邮件验证概述, on page 607](#)
- [配置 DomainKey 和 DKIM 签名, on page 609](#)
- [使用 DKIM 如何验证传入的邮件, on page 622](#)
- [SPF 和 SIDF 验证概述, on page 628](#)
- [如何使用 SPF/SDIF 验证传入邮件, on page 630](#)
- [启用 SPF 和 SIDF, on page 631](#)
- [确定对 SPF/SIDF 已验证邮件执行的操作, on page 634](#)
- [测试 SPF/SIDF 结果, on page 637](#)
- [DMARC 验证, on page 638](#)
- [伪造邮件检测, on page 646](#)

邮件验证概述

AsyncOS 支持邮件验证和签名，防止邮件伪造。AsyncOS 支持发件人策略框架 (SPF)、发件人 ID 框架 (SIDF)、DomainKey 识别邮件 (DKIM)、基于域的邮件验证、报告和合规 (DMARC) 以及伪造邮件检测，以验证传入邮件。AsyncOS 支持使用 DomainKey 和 DKIM 签名验证出站邮件。

相关主题

- [DomainKey 和 DKIM 身份验证, on page 607](#)
- [SPF 和 SIDF 验证概述, on page 628](#)
- [DMARC 验证, on page 638](#)
- [伪造邮件检测, on page 646](#)

DomainKey 和 DKIM 身份验证

利用 DomainKey 或 DKIM 邮件验证，发件人可使用公钥加密方法签署邮件。之后，可通过将已验证的域与邮件 From:（或 Sender:）中的域进行对比检测伪造。

DomainKey 和 DKIM 包括两个主要部分：签名和验证。AsyncOS 支持 DomainKey 流程的“签名”部分，支持 DKIM 的签名和验证流程。您还可以对退回和延迟邮件使用 DomainKey 和 DKIM 签名。

相关主题

- [DomainKey 和 DKIM 验证工作流程, on page 608](#)
- [AsyncOS 中的 DomainKey 和 DKIM 签名, on page 608](#)

DomainKey 和 DKIM 验证工作流程

Figure 37: 验证工作流程

1. 管理员（域所有者）发布公钥到 DNS 命名空间。
2. 管理员在出站邮件传输代理 (MTA) 上加载私钥。
3. 使用各自的私钥对该域中授权用户提交的邮件进行数字签名。将签名作为 DomainKey 或 DKIM 签名信头插入到邮件中，然后传输该邮件。
4. 接收 MTA 从信头中提取 DomainKey 或 DKIM 签名，从邮件中提取声称的发送域（通过 Sender: 或 From: 信头）。从声称的签名域（从 DomainKey 或 DKIM 信头字段）提取公钥。
5. 使用公钥判断 DomainKey 或 DKIM 签名是否由相应的私钥生成。

要测试外发 DomainKey 签名，可以使用 Yahoo! 或 Gmail 地址，因为这些服务是免费的，并可验证 DomainKey 签名的传入邮件。

AsyncOS 中的 DomainKey 和 DKIM 签名

通过域配置文件在 AsyncOS 中实施 DomainKey 和 DKIM 签名，通过邮件流策略（通常为外发“中继”策略）启用这些签名。有关详细信息，请参阅“配置网关以接收邮件”一章。签署邮件是邮件网关在发送邮件前执行的最后一项操作。

域配置文件将域与域密钥信息（签名密钥和相关信息）关联。由于邮件通过邮件网关上的邮件流策略发送，因此，使用域配置文件中指定的签名密钥对匹配任何域配置文件的发件人邮件地址进行 DomainKey 签名。如果同时启用 DKIM 和 DomainKey 签名，使用 DKIM 签名。可通过 domainkeysconfig CLI 命令，或通过 GUI 中的“邮件策略” (Mail Policies) > “域配置文件和邮件策略” (Domain Profiles and the Mail Policies) > “签名密钥” (Signing Keys) 页面，实施 DomainKey 和 DKIM 配置文件。

DomainKey 和 DKIM 签名的工作原理为：域所有者生成两个密钥，一个存储在公共 DNS（与该域关联的 DNS 文本记录）的公钥，一个存储在邮件网关上对从该域发送（起源）的邮件进行签名的私钥。

在发送邮件（出站）的侦听程序上收到邮件后，邮件网关会检查是否存在任何域配置文件。如果在邮件网关上创建（并为邮件流策略实施了）域配置文件，则会扫描邮件是否包含有效的 Sender: 或 From: 地址。如果两者都存在，则“发件人：”信头始终用于域密钥和 DKIM 签名，即使不使用“发件人：”信头进行 DKIM 签名，也会需要该信头。当仅存在“发件人：”信头时，在时，DomainKey 或 DKIM 签名配置文件不匹配。“发件人：”信头仅在以下情况下使用：

- 没有“发件人：”信头。
- 选择 Web 界面的“DKIM 全局设置” (DKIM Global Setting) 页面的“使用‘发件人：’信头进行 DKIM 签名” (Use From Header for DKIM Signing)。

Note 从 AsyncOS 10.0 和更高版本中，可以选择是否要使用 Web 界面的“DKIM 全局设置” (DKIM Global Settings) 页面中的“使用‘发件人：’信头进行 DKIM 签名” (From: header for DKIM Signing)。将“发件人：”信头与 DKIM 签名配合使用以进行正确的 DMARC 验证非常重要。

如果找不到有效的地址，则不对邮件签名，并将此事件记录到邮件日志中。

Note 如果创建 DomainKey 和 DKIM 配置文件（并在邮件流策略中启用签名），AsyncOS 将同时使用 DomainKey 和 DKIM 签名对外发邮件签名。

如果找到有效的发送地址，则将发送地址与现有的域配置文件匹配。如果找到匹配，则对邮件签名。否则，不进行签名直接发送邮件。如果邮件已经有 DomainKey（“DomainKey-Signature:”信头），则仅当在初始签名后添加新发件人地址时才对邮件签名。如果邮件有现有的 DKIM 签名，在邮件中添加新 DKIM 签名。

AsyncOS 支持基于域对邮件签名，支持管理（创建新的输入现有）签名密钥。

本文档配置说明介绍的是最常见的签名和验证用途。此外，也可以在入站邮件的邮件流策略上启用 DomainKey 和 DKIM 签名，或者在出站邮件的邮件流策略上启用 DKIM 验证。

Note 在集群环境中配置域配置文件和签名密钥时，请注意域密钥配置文件设置和签名密钥设置是关联的。因此，如果复制、移动或删除签名密钥，系统会在相关配置文件上执行相同的操作。

配置 DomainKey 和 DKIM 签名

相关主题

- [签名密钥, on page 610](#)
- [公钥, on page 610](#)
- [域配置文件, on page 611](#)
- [对退回和延迟邮件启用签名, on page 612](#)

- [对外发邮件启用签名, on page 612](#)
- [配置 DomainKey/DKIM 签名 \(GUI\), on page 613](#)
- [域密钥和日志记录, on page 622](#)

签名密钥

签名密钥是邮件网关上存储的私钥。创建签名密钥时，需要指定密钥大小。密钥越大越安全；但是，密钥较大也可能会影响性能。邮件网关支持大小在 512 位和 2048 位之间的密钥。768 - 1024 位密钥被视为安全密钥，也是当今大部分发件人使用的密钥。较长的密钥可能会影响性能，且系统不支持超过 2048 位的密钥。有关创建签名密钥的详细信息，请参阅[创建或编辑签名密钥, on page 616](#)。

如果您输入现有密钥，只需将其粘贴到表单。另一种使用现有签名密钥的方法是，将密钥导入为文本文件。有关添加现有签名密钥的详细信息，请参阅[导入或输入现有签名密钥, on page 617](#)。

输入后，密钥可在域配置文件中使用时，并显示在域配置文件的“签名密钥” (Signing Key) 下拉列表中。

相关主题

- [导出和导入签名密钥, on page 610](#)

导出和导入签名密钥

您可以将邮件网关上的签名密钥导出到文本文件中。导出密钥会将当前邮件网关上的所有密钥放入一个文本文件。有关导出密钥的详细信息，请参阅[导出签名密钥, on page 617](#)。

您还可以导入已经导出的密钥。

Note 导入密钥会替换当前邮件网关上的所有密钥。

有关详细信息，请参阅 [导入或输入现有签名密钥, on page 617](#)。

公钥

将签名密钥与域配置文件相关联后，可以创建包含公钥的 DNS 文本记录。可通过域配置文件列表中的“DNS 文本记录” (DNS Text Record) 列中的“生成” (Generate) 链接（或通过 CLI 中的 `domainkeysconfig -> profiles -> dnstxt` 命令）执行此操作：

有关生成 DNS 文本记录的详细信息，请参阅[生成 DNS 文本记录, on page 619](#)。

您可以通过“签名密钥” (Signing Keys) 页面上的“视图” (View) 链接查看公钥：

Figure 38: “签名密钥” (Signing Keys) 页面上的查看公钥链接

域配置文件

域配置文件将发件人域与签名密钥，以及签名需要的其他信息关联。

- 域配置文件的名称。
- 域名（应添加到“d=”信头的域）。
- 选择器（选择器用于构建公钥查询。在 DNS 查询类型中，此值被添加到发送域命名空间“_domainkey.”的前面）。
- 规范化方法（准备信头和内容向签名算法演示的方法）。AsyncOS 对 DomainKey 支持“simple”和“nofws”，对 DKIM 支持“relaxed”和“simple”。
- 签名密钥（有关详细信息，请参阅[签名密钥, on page 610](#)）。
- 要签名的信头和正文长度列表（仅限 DKIM）。
- 要在签名的信头中添加的标签列表（仅限 DKIM）。这些标签存储以下信息：
 - 代表其对邮件签名的用户或代理（例如，邮递列表管理器）。
 - 检索公钥使用的查询方法逗号分隔列表。
 - 创建签名的时间戳。
 - 以秒为单位表示的签名到期时间。
 - 签署邮件时显示的栏分隔的信头字段列表（即，|）。
- 要在签名中添加的标签（仅限 DKIM）。
- 配置文件用户列表（允许使用域配置文件进行签名的地址）。

Note 地址中由配置文件用户指定的域必须与“域” (Domain) 字段中指定的域匹配。

可以在现有的所有域配置文件中搜索特定术语。有关详细信息，请参阅[搜索域配置文件, on page 621](#)。

此外，您还可以选择是否：

- 使用 DKIM 签名对系统生成的邮件进行签名
- 使用“发件人”信头进行 DKIM 签名

有关说明，请参阅[编辑 DKIM 全局设置, on page 621](#)。

相关主题

- [导出和导入域配置文件, on page 612](#)

导出和导入域配置文件

您可以将邮件网关上的现有域配置文件导出到文本文件。导出域配置文件会将当前邮件网关上的所有域配置文件放入一个文本文件中。请参阅[导出域配置文件, on page 620](#)。

可以导入之前导出的域配置文件。导入域配置文件会替换当前设备上的所有域配置文件。请参阅[导入域配置文件, on page 620](#)。

对外发邮件启用签名

在出站邮件的邮件流策略上启用 DomainKey 和 DKIM 签名。有关详细信息，请参阅“配置网关以接收邮件”一章。

Procedure

- 步骤 1** 在“邮件流策略” (Mail Flow Policies) 页面（从“邮件策略” (Mail Policies) 菜单）上，点击 RELAYED 邮件流策略（外发）。
 - 步骤 2** 在“安全功能” (Security Features) 部分，通过选择“开” (On) 启用 DomainKey/DKIM 签名。
 - 步骤 3** 提交并确认更改。
-

对退回和延迟邮件启用签名

除对出站邮件签名外，您可能还需要对退回和延迟邮件签名。您可以通过签名提醒收件人从公司收到的退回和延迟邮件是合法的。要对退回和延迟邮件启用 DomainKey 和 DKIM 签名，请对与公共侦听程序关联的退回配置文件启用 DomainKey/DKIM 签名。

Procedure

- 步骤 1** 在与签名出站邮件的目标公共侦听程序关联的退回配置文件上，找到硬退回和延迟警告邮件。
- 步骤 2** 启用“对退回和延迟邮件启用域密钥签名” (Use Domain Key Signing for Bounce and Delay Messages)。

Note 必须完成[配置 DomainKey/DKIM 签名 \(GUI\), on page 613](#)上列出的所有步骤，才能实现对退回和延迟邮件签名。

域配置文件中的 From: 地址必须与用作退回返回地址的地址匹配。要确保这些地址匹配，可以为退回配置文件配置返回地址（系统管理 (System Administration) > 返回地址 (Return Addresses)），然后在域配置文件的“配置文件用户” (Profile Users) 中使用这一名称。例如，可以为退回返回地址配置 MAILER-DAEMON@example.com 返回地址，并添加 MAILER-DAEMON@example.com 作为域配置文件中的配置文件用户。

建议不要更改云邮件安全设备上的返回地址。

配置 DomainKey/DKIM 签名 (GUI)

Procedure

- 步骤 1** 创建新私钥或导入现有的私钥。有关创建或导入签名密钥的信息，请参阅[签名密钥, on page 610](#)。
- 步骤 2** 创建域配置文件，并将密钥与该域配置文件关联。有关创建域配置文件的信息，请参阅[域配置文件, on page 611](#)。
- 步骤 3** 创建 DNS 文本记录。有关创建 DNS 文本记录的信息，请参阅[生成 DNS 文本记录, on page 619](#)。
- 步骤 4** 在出站邮件的邮件流策略上启用 DomainKey/DKIM 签名，如果尚未启用（请参阅[对外发邮件启用签名, on page 612](#)）。
- 步骤 5** 或者，对退回和延迟邮件启用 DomainKey/DKIM 签名。有关对退回和延迟邮件启用签名的消息，请参阅[对退回和延迟邮件启用签名, on page 612](#)。
- 步骤 6** 发送邮件。对源域与域配置文件匹配的邮件进行 DomainKey/DKIM 签名。此外，如果配置签署退回和延迟邮件，则对退回或延迟邮件签名。

Note 如果创建 DomainKey 和 DKIM 配置文件（并在邮件流策略中启用签名），AsyncOS 将同时使用 DomainKey 和 DKIM 签名对外发邮件签名。

What to do next

相关主题

- [创建用于 DomainKeys 签名的域配置文件, on page 613](#)
- [创建用于 DKIM 签名的新域配置文件, on page 614](#)
- [创建或编辑签名密钥, on page 616](#)
- [导入或输入现有签名密钥, on page 617](#)
- [测试域配置文件, on page 619](#)
- [编辑 DKIM 全局设置, on page 621](#)

创建用于 DomainKeys 签名的域配置文件

Procedure

- 步骤 1** 依次选择邮件策略 (Mail Policies) > 签名配置文件 (Signing Profiles)。
- 步骤 2** 在域签名配置文件 (Domain Signing Profiles) 部分，点击添加配置文件 (Add Profile)。
- 步骤 3** 输入配置文件的名称。
- 步骤 4** 对于域密钥类型 (Domain Key Type)，请选择域密钥 (Domain Keys)。页面随即显示其他选项。
- 步骤 5** 输入域名。

- 步骤 6** 输入选择器。选择器是添加到 “_domainkey” 命名空间前面的任意名称，用于帮助支持每个发送域的多个并发公钥。在 DNS 命名空间和额外规定不能包含分号的邮件信头中，选择器值和长度必须合法。
- 步骤 7** 选择规范化（不转发空格或 simple）。
- 步骤 8** 如已创建签名密钥，请选择签名密钥。否则，跳到下一步。必须创建（或导入）至少一个签名密钥，才能从列表中选择签名密钥。请参阅[创建或编辑签名密钥, on page 616](#)。
- 步骤 9** 输入将使用域配置文件进行签名的用户（邮件地址、主机等）。
- 步骤 10** 提交并确认更改。
- 步骤 11** 此时，应在外发邮件流策略上启用 DomainKeys/DKIM 签名（如果尚未启用）（请参阅[对外发邮件启用签名, on page 612](#)）。

Note 如果同时创建 DomainKey 和 DKIM 配置文件，AsyncOS 将在外发邮件上执行 DomainKey 和 DKIM 签名。

创建用于 DKIM 签名的新域配置文件

Procedure

- 步骤 1** 依次选择邮件策略 (Mail Policies) > 签名配置文件 (Signing Profiles)。
- 步骤 2** 在域签名配置文件 (Domain Signing Profiles) 部分，点击添加配置文件 (Add Profile)。
- 步骤 3** 输入配置文件的名称。
- 步骤 4** 对于域密钥类型 (Domain Key Type)，请选择 DKIM。
- 页面随即显示其他选项。
- 步骤 5** 输入域名。
- 步骤 6** 输入选择器。选择器是添加到 “_domainkey” 命名空间前面的任意名称，用于帮助支持每个发送域的多个并发公钥。在 DNS 命名空间和额外规定不能包含分号的邮件信头中，选择器值和长度必须合法。
- 步骤 7** 为标题选择规范化。从以下选项中选择：
- **Relaxed**。“relaxed” 信头规范化算法执行以下操作：将信头名称更改为小写、展开信头、将线性空格缩减为单个空格、删除前导和结尾空格。
 - **Simple**。不对信头做更改。
- 步骤 8** 为正文选择规范化。从以下选项中选择：
- **Relaxed**。“relaxed” 信头规范化算法执行以下操作：删除正文结尾的空行、空格缩减为行中的单个空格、删除行中的行尾空格。
 - **简单**、删除正文结尾的空行。

步骤 9 如已创建签名密钥，请选择签名密钥。否则，跳到下一步。必须创建（或导入）至少一个签名密钥，才能从列表中选择签名密钥。请参阅[创建或编辑签名密钥, on page 616](#)。

步骤 10 选择要签名的信头列表。可选择以下信头：

- **All**。AsyncOS 对签名时存在的所有信头签名。如果不想在传输过程中添加或删除信头，可能需要签署所有信头。
- **Standard**。如果想要在传输中添加或删除信头，可能需要选择标准信头。AsyncOS 仅对以下标准信头签名（如果邮件不存在信头，DKIM 签名指示信头的值为空）：
 - 发件人
 - Sender、Reply To-
 - 主题
 - Date、Message-ID
 - To、Cc
 - MIME-Version
 - Content-Type、Content-Transfer-Encoding、Content-ID、Content-Description
 - Resent-Date、Resent-From、Resent-Sender、Resent-To、Resent-cc、Resent-Message-ID
 - In-Reply-To、References
 - List-Id、List-Help、List-Unsubscribe、List-Subscribe、List-Post、List-Owner、List-Archive

Note 选择“Standard”时，可添加更多要签名的信头。

步骤 11 指定如何对邮件正文签名。您可以选择对邮件正文签名，和/或要签名的字节数量。选择以下选项之一：

- **Whole Body Implied**。不要使用“l=”标签确定正文长度。对整封邮件签名，不允许做任何更改。
- **Whole Body Auto-determined**。对整封邮件签名，允许传输过程中在正文结尾附加一些额外数据。
- **Sign first _ bytes**。对达到指定字节数的邮件正文签名。

步骤 12 选择您要在邮件签名的信头字段中添加的标签。这些标签中存储的信息可用于邮件签名验证。选择以下其中一个或多个选项：

- **“i” 标签**。代表其对邮件签名的用户或代理（例如，邮递列表管理器）的身份。在@符号前面输入域名，例如，域@example.com。
- **“q” 标签**。用于检索公钥的查询方法冒号分隔列表。目前，唯一的有效值是 dns/txt。
- **“t” 标签**。创建签名时的时间戳。
- **“x” 标签**。签名到期的绝对日期和时间。指定签名的到期时间（以秒为单位）。默认值为 31536000 秒。

- “z” 标签。签署邮件时显示的栏分隔的信头字段列表（即，|）。这包括信头字段的名称及其值。例如：

```
z=From:admin@example.com|To:joe@example.com|
Subject:test%20message|Date:Date:August%2026,%202011%205:30:02%20PM%20-0700
```

步骤 13 输入将使用域配置文件进行签名的用户（邮件地址、主机等）。

Note 创建域配置文件时，请注意使用层次结构确定与特定用户关联的配置文件。例如，为 example.com 创建配置文件，为 joe@example.com 创建另一个配置文件。从 joe@example.com 发送邮件时，使用 joe@example.com 的配置文件。但是，从 adam@example.com 时发送邮件时，使用 example.com 的配置文件。

步骤 14 提交并确认更改。

步骤 15 此时，应在外发邮件流策略上启用 DomainKeys/DKIM 签名（如果尚未启用）（请参阅[对外发邮件启用签名, on page 612](#)）。

Note 如果同时创建 DomainKey 和 DKIM 配置文件，AsyncOS 将在外发邮件上执行 DomainKey 和 DKIM 签名。

创建或编辑签名密钥

- [创建新签名密钥, on page 616](#)
- [编辑现有签名密钥, on page 617](#)

创建新签名密钥

必须为进行 DomainKey 和 DKIM 签名的域配置文件提供签名密钥。

Procedure

步骤 1 依次选择邮件策略 (Mail Policies) > 签名密钥 (Signing Keys)。

步骤 2 点击添加密钥 (Add Key)。

步骤 3 输入密钥名称。

步骤 4 点击生成 (Generate) 并选择密钥大小。

步骤 5 提交并确认更改。

Note 您可能需要编辑域配置文件来分配一个密钥，如果尚未生成密钥。

编辑现有签名密钥

Procedure

步骤 1 依次选择邮件策略 (Mail Policies) > 签名密钥 (Signing Keys)。

步骤 2 点击目标签名密钥。

步骤 3 按照 [创建新签名密钥](#), on page 616 中的说明编辑目标字段。

Note 为了增强安全性, 如果设备中的敏感数据加密已在 FIPS 模式中启用, 您将无法查看私钥。如果要编辑私钥, 可以粘贴私钥或生成新的私钥。

步骤 4 提交并确认更改。

导出签名密钥

邮件网关上的所有密钥集中导出到一个文本文件中。

Procedure

步骤 1 依次选择邮件策略 (Mail Policies) > 签名密钥 (Signing Keys)。

步骤 2 点击导出密钥 (Export Keys)。

Note 为增强安全性, 如果已在 FIPS 模式中启用设备敏感数据加密, 签名密钥导出时将进行加密。

步骤 3 输入文件名称并点击提交 (Submit)。

导入或输入现有签名密钥

相关主题

- [粘贴密钥](#), on page 617
- [从现有导出文件导入密钥](#), on page 618

粘贴密钥

Procedure

步骤 1 依次选择邮件策略 (Mail Policies) > 签名密钥 (Signing Keys)。

步骤 2 点击添加密钥 (Add Key)。

步骤 3 将密钥粘贴到“粘贴密钥” (Paste Key) 字段 (必须是 PEM 格式, 且必须只能是 RSA 密钥)。

步骤 4 提交并确认更改。

从现有导出文件导入密钥

Note 要获取密钥文件，请参阅[导出签名密钥, on page 617](#)。

Procedure

步骤 1 依次选择邮件策略 (**Mail Policies**) > 签名密钥 (**Signing Keys**)。

步骤 2 点击导入密钥 (**Import Keys**)。

步骤 3 选择包含导出签名密钥的文件。

步骤 4 点击提交 (**Submit**)。系统将警告您导入将会替换现有的所有签名密钥。文本文件中的密钥均被导入。

步骤 5 点击导入 (**Import**)。

删除签名密钥

相关主题

- [删除所选的签名密钥, on page 618](#)
- [删除所有签名密钥, on page 618](#)

删除所选的签名密钥

Procedure

步骤 1 依次选择邮件策略 (**Mail Policies**) > 签名密钥 (**Signing Keys**)。

步骤 2 选中每个要删除签名密钥右侧的复选框。

步骤 3 点击删除 (**Delete**)。

步骤 4 确认删除。

删除所有签名密钥

Procedure

步骤 1 依次选择邮件策略 (**Mail Policies**) > 签名密钥 (**Signing Keys**)。

步骤 2 点击“签名密钥” (**Signing Keys**) 页面上的清除所有密钥 (**Clear All Keys**)。

步骤 3 确认删除。

生成 DNS 文本记录

Procedure

步骤 1 依次选择邮件策略 (Mail Policies) > 签名配置文件 (Signing Profiles)。

步骤 2 在“域签名配置文件” (Domain Signing Profiles) 部分的“DNS 文本记录” (DNS Text Record) 列中，点击相应域配置文件的生成 (Generate) 链接。

步骤 3 选中与要包含在 DNS 文本记录中的属性对应的复选框。

步骤 4 点击重新生成 (Generate Again) 使用所做更改重新生成密钥。

步骤 5 DNS 文本记录显示在窗口底部的文本字段中（可在该位置执行复制）。有时候可生成多字符串 DNS 文本记录。请参阅[多字符串 DNS 文本记录, on page 619](#)。

步骤 6 点击完成 (Done)。

What to do next

相关主题

- [多字符串 DNS 文本记录, on page 619](#)

多字符串 DNS 文本记录

如果生成 DNS 文本记录的签名密钥的密钥大小超过 1024 位，可能会生成多字符串 DNS 文本记录。这是因为 DNS 文本记录的单个字符串中不允许超过 255 个字符。DKIM 验证可能会失败，因为某些 DNS 服务器不接受，也不提供多字符串 DNS 文本记录。

为避免出现这种情况，建议使用双引号将多字符串 DNS 文本记录分成不超过 255 个字节的短字符串。下面便是一例：

```
s._domainkey.domain.com. IN TXT "v=DKIM1;"
"p=MIIBIjANBgkqhkiG9w0BAQEFAAOCAQ8AMIIBCgKCAQE"
"A4Vbhjq2n/3DbEk6EHdeVXlIXFT7OE181amoZLbvWMX+bej"
"CdxcsFV3uS7G8oOJSWBP0z++nTQmy9ZDWfaiopU6k7tzoI"
"+oRDlKkhCQrM4oP2B2F5sTDkYwPY3Pen2jgC2OgbPnbo3o"
"m3c1wMWgSoZxoZUE4ly5kPuK9fTtpeJHNiZAqkFICiev4yrkL"
"R+SmFsJn9MYH5+lchyZ74BVm+16Xq2mptWxEwpiOxWI"
"YHXsZo2zRjedrQ45vmgb8xUx5ioYY9/yBLHudGc+GUKTj1i4"
"mQq48yCD/HVNfsSRXaPinliEkypH9cSvngvWuIYUQz0dHU;"
```

DKIM 实施对如此拆分的 DNS 文本记录组合为完整原始单个字符串，然后再进行处理。

测试域配置文件

创建签名密钥、将其与域配置文件关联、生成并将 DNS 文本插入授权 DNS 后，可以测试域配置文件。

Procedure

- 步骤 1** 依次选择邮件策略 (Mail Policies) > 签名配置文件 (Signing Profiles)。
 - 步骤 2** 在域签名配置文件 (Domain Signing Profiles) 部分的“测试配置文件” (Test Profile) 列中，点击域配置文件的测试 (Test) 链接。
 - 步骤 3** 页面顶部将显示一条消息，表明测试成功还是失败。如果测试失败，屏幕将显示警告消息，包括错误文本。
-

导出域配置文件

邮件网关上的所有域配置文件集中导出到一个文本文件中。

Procedure

- 步骤 1** 依次选择邮件策略 (Mail Policies) > 签名配置文件 (Signing Profiles)。
 - 步骤 2** 点击导出域配置文件 (Export Domain Profiles)。
 - 步骤 3** 输入文件名称并点击提交 (Submit)。
-

导入域配置文件

Procedure

- 步骤 1** 依次选择邮件策略 (Mail Policies) > 签名配置文件 (Signing Profiles)。
 - 步骤 2** 点击导入域配置文件 (Import Domain Profiles)。
 - 步骤 3** 选择包含导出域配置文件的文件。
 - 步骤 4** 点击提交 (Submit)。系统将警告您导入将会替换现有的所有域配置文件。文本文件中的所有域配置文件均被导入。
 - 步骤 5** 点击导入 (Import)。
-

删除域配置文件

相关主题

- [删除所选域配置文件, on page 621](#)
- [删除所有域配置文件, on page 621](#)

删除所选域配置文件

Procedure

步骤 1 依次选择邮件策略 (Mail Policies) > 签名配置文件 (Signing Profiles)。

步骤 2 选中每个要删除域配置文件右侧的复选框。

步骤 3 点击删除 (Delete)。

步骤 4 确认删除。

删除所有域配置文件

Procedure

步骤 1 依次选择邮件策略 (Mail Policies) > 签名配置文件 (Signing Profiles)。

步骤 2 点击清除所有配置文件 (Clear All Profiles)。

步骤 3 确认删除。

搜索域配置文件

Procedure

步骤 1 依次选择邮件策略 (Mail Policies) > 签名配置文件 (Signing Profiles)。

步骤 2 在“查找域配置文件” (Find Domain Profiles) 部分，指定搜索词。

步骤 3 点击查找配置文件 (Find Profiles)。

步骤 4 搜索将扫描每个域配置文件的以下字段：邮件、域、选择器和签名密钥名称。

Note 如果不输入搜索词语，搜索引擎将返回所有域配置文件。

编辑 DKIM 全局设置

可以使用 DKIM 全局设置来选择是否：

- 使用 DKIM 签名对系统生成的邮件进行签名。邮件网关将签署以下邮件：
 - 思科 IronPort 垃圾邮件隔离区通知
 - 内容过滤器生成的通知
 - 配置消息
 - 支持请求

- 使用“发件人”信头进行 DKIM 签名

Procedure

步骤 1 依次选择邮件策略 (Mail Policies) > 签名配置文件 (Signing Profiles)。

步骤 2 在“DKIM 全局设置” (DKIM Global Settings) 下，点击编辑设置 (Edit Settings)。

步骤 3 根据您的要求，配置以下字段：

- 系统生成的邮件的 DKIM 签名
- 对 DKIM 签名使用 From 信头

Note 如果您没有对 DKIM 签名使用 From 信头，或如果缺少有效的 From 信头，则将使用 Sender 信头。对于 DKIM 签名邮件的 DMARC 验证，必须在 DKIM 签名过程中使用 From 信头。

步骤 4 提交并确认更改。

域密钥和日志记录

执行 DomainKey 签名时，类似下文的行目将添加到邮件日志中：

```
Tue Aug 28 15:29:30 2007 Info: MID 371 DomainKeys: signing with dk-profile - matches
user123@example.com
Tue Aug 28 15:34:15 2007 Info: MID 373 DomainKeys: cannot sign - no profile matches
user12@example.com
```

执行 DKIM 签名时，类似下文的行目将添加到邮件日志中：

```
Tue Aug 28 15:29:54 2007 Info: MID 372 DKIM: signing with dkim-profile - matches
user@example.com
Tue Aug 28 15:34:15 2007 Info: MID 373 DKIM: cannot sign - no profile matches
user2@example.com
```

使用 DKIM 如何验证传入的邮件

使用 DKIM 如何验证传入的邮件

	相应操作	更多信息
第 1 步	创建用于使用 DKIM 验证邮件的配置文件。	创建 DKIM 验证配置文件, on page 625
第 2 步	(可选) 创建用于使用 DKIM 验证传入邮件的自定义邮件流策略。	使用邮件流策略定义传入邮件规则, on page 110
第 3 步	将邮件流策略配置为使用 DKIM 验证传入的邮件。	在邮件流策略上配置 DKIM 验证, on page 627

	相应操作	更多信息
第 4 步	定义邮件网关在已验证邮件上执行哪些操作。	配置面向 DKIM 已验证邮件的操作, on page 627
第 5 步	将操作与特定发件人或收件人群组关联。	配置邮件策略, on page 269

相关主题

- [AsyncOS 执行的 DKIM 验证检查, on page 623](#)
- [管理 DKIM 验证配置文件, on page 624](#)
- [在邮件流策略上配置 DKIM 验证, on page 627](#)
- [配置面向 DKIM 已验证邮件的操作, on page 627](#)

AsyncOS 执行的 DKIM 验证检查

配置 AsyncOS 设备进行 DKIM 验证时，邮件网关将执行以下检查：

Procedure

- 步骤 1** AsyncOS 检查传入邮件的 DKIM 签名字段、签名信头的语法，有效的标签值和所需的标签。如果签名未通过这些检查，AsyncOS 返回 *permfail*。
- 步骤 2** 签名检查完成后，设备从公共 DNS 记录检索公钥，并验证文本记录。如果在此过程中出错，AsyncOS 返回 *permfail*。如果公钥的 DNS 查询无法获得响应，设备返回 *tempfail*。
- 步骤 3** 检索公钥后，AsyncOS 将检查散列值并验证签名。如果在此过程中失败，AsyncOS 返回 *permfail*。
- 步骤 4** 如果检查全部通过，AsyncOS 返回 *pass*。

Note 当邮件正文超过指定的长度时，AsyncOS 返回以下判定：

```
dkim = pass (partially verified [x bytes])
```

其中，X 表示验证的字节数。

最终验证结果输入为 *Authentication-Results* 信头。例如，您可能获得类似下文之一的信头：

```
Authentication-Results: example1.com
```

```
header.from=From:user123@example.com; dkim=pass (signature verified)
```

```
Authentication-Results: example1.com
```

```
header.from=From:user123@example.com; dkim=pass (partially verified [1000 bytes])
```

```
Authentication-Results: example1.com
```

```
header.from=From:user123@example.com; dkim=permfail (body hash did not verify)
```

Note 当前 DKIM 验证在第一个有效签名位置停止。无法使用检测到的最后一个签名进行验证。此功能可能会在未来版本中提供。

当域在 DKIM 测试模式 ($t=y$) 中具有其 DNS TXT 记录时，邮件网关将彻底跳过任何 DKIM 验证和操作。

管理 DKIM 验证配置文件

DKIM 验证配置文件是邮件网关的邮件流策略验证 DKIM 签名使用的参数列表。例如，您可以创建两个验证配置文件，一个在查询超时前留出 30 秒的时间，一个在查询超时前仅留出 3 秒的时间。您可以将第二个验证配置文件分配到受限制邮件流策略，以防止在 DDoS 情况下连接匮乏。验证配置文件包括以下信息：

- 验证配置文件的名称。
- 可接受的最小和最大公钥大小。默认密钥大小为 1024 和 4096。
- 邮件中要验证的最大签名数量。如果邮件中签名的数量超过定义的最大数量，邮件网关将跳过验证剩余的签名，并继续处理邮件。默认为 5 个签名。
- 发件人系统时间和检验器系统时间之间允许的最大时间差（以秒为单位）。例如，如果邮件签名在 05:00:00 到期，检验器的系统时间是 05:00:30，那么如果允许的时间差是 60 秒，邮件签名将继续有效，如果允许的时间差是 10 秒，签名将无效。默认值为 60 秒。
- 一个表明是否使用正文长度参数的选项。
- 在临时失败情况下执行的 SMTP 操作。
- 在永久失败情况下执行的 SMTP 操作。

可以按配置文件名称在现有的所有验证配置文件中搜索。

可以将 DKIM 验证配置文件导出为邮件网关配置目录中的文本文件。导出验证配置文件时，当前邮件网关上的所有配置文件均放入一个文本文件。有关详细信息，请参阅[导出 DKIM 验证配置文件, on page 625](#)。

可以导入之前导出的 DKIM 验证配置文件。导入 DKIM 验证配置文件会替换当前设备上的所有 DKIM 验证配置文件。有关详细信息，请参阅[导入 DKIM 验证配置文件, on page 626](#)。

相关主题

- [创建 DKIM 验证配置文件, on page 625](#)
- [导出 DKIM 验证配置文件, on page 625](#)
- [导入 DKIM 验证配置文件, on page 626](#)
- [删除 DKIM 验证配置文件, on page 626](#)
- [搜索 DKIM 验证配置文件, on page 626](#)

创建 DKIM 验证配置文件

Procedure

- 步骤 1 依次点击邮件策略 (Mail Policies) > 验证配置文件 (Verification Profiles)。
 - 步骤 2 点击添加配置文件 (Add Profile)。
 - 步骤 3 输入配置文件的名称。
 - 步骤 4 选择邮件网关接受的最小签名密钥大小。
 - 步骤 5 选择邮件网关接受的最大签名密钥大小。
 - 步骤 6 选择要在一封邮件中验证的最大签名数量。默认为 5 个签名。
 - 步骤 7 选择密钥查询超时前留出的秒数。默认值为 10 秒。
 - 步骤 8 选择发件人系统时间和检验器系统时间之间允许的最大时间差（以秒为单位）。默认值为 60 秒。
 - 步骤 9 选择是否在签名中使用正文长度参数验证邮件。
 - 步骤 10 选择邮件网关在验证邮件签名出现临时失败时接受还是拒绝邮件。如果希望邮件网关拒绝邮件，可以选择配置设备发送默认 451 SMTP 响应代码或其他 SMTP 响应代码和文本。
 - 步骤 11 选择邮件网关在验证邮件签名出现永久失败时接受还是拒绝邮件。如果希望邮件网关拒绝邮件，可以选择配置设备发送默认 451 SMTP 响应代码或其他 SMTP 响应代码和文本。
 - 步骤 12 提交更改。
新的配置文件随即显示在 DKIM 验证配置文件表中。
 - 步骤 13 确认您的更改。
 - 步骤 14 此时应在传入邮件流策略上启用 DKIM 验证，并选择要使用的验证配置文件。
-

导出 DKIM 验证配置文件

邮件网关上的所有 DKIM 验证配置文件导出为一个文本文件，并保存在邮件网关的 configuration 目录中。

Procedure

- 步骤 1 依次选择邮件策略 (Mail Policies) > 验证配置文件 (Verification Profiles)。
 - 步骤 2 点击导出配置文件 (Export Profiles)。
 - 步骤 3 输入文件名称并点击提交 (Submit)。
-

导入 DKIM 验证配置文件

Procedure

- 步骤 1 依次选择邮件策略 (Mail Policies) > 验证配置文件 (Verification Profiles)。
 - 步骤 2 点击导入配置文件 (Import Profiles)。
 - 步骤 3 选择包含 DKIM 验证配置文件的文件。
 - 步骤 4 点击提交 (Submit)。系统将警告您导入将会替换现有的所有 DKIM 验证配置文件。
 - 步骤 5 点击导入 (Import)。
-

删除 DKIM 验证配置文件

相关主题

- [删除所选的 DKIM 验证配置文件](#), on page 626
- [删除所有 DKIM 验证配置文件](#), on page 626

删除所选的 DKIM 验证配置文件

Procedure

- 步骤 1 依次选择邮件策略 (Mail Policies) > 验证配置文件 (Verification Profiles)。
 - 步骤 2 选中每个要删除 DKIM 验证配置文件右侧的复选框。
 - 步骤 3 点击删除 (Delete)。
 - 步骤 4 确认删除。
-

删除所有 DKIM 验证配置文件

Procedure

- 步骤 1 依次选择邮件策略 (Mail Policies) > 验证配置文件 (Verification Profiles)。
 - 步骤 2 点击清除所有配置文件 (Clear All Profiles)。
 - 步骤 3 确认删除。
-

搜索 DKIM 验证配置文件

在所有 DKIM 验证配置文件中搜索配置文件名称中的特定术语：

Procedure

- 步骤 1 依次选择邮件策略 (Mail Policies) > 验证配置文件 (Verification Profiles)。
- 步骤 2 在搜索 DKIM 验证配置文件 (Search DKIM Verification Profiles) 部分，指定搜索词。
- 步骤 3 点击查找配置文件 (Find Profiles)。

搜索将扫描每个 DKIM 验证配置文件的配置文件名称。

如果不输入搜索词，搜索引擎将返回所有 DKIM 验证配置文件。

在邮件流策略上配置 DKIM 验证

在传入邮件的邮件流策略上启用 DKIM 验证。

Procedure

- 步骤 1 依次选择邮件策略 (Mail Policies) > 邮件流策略 (Mail Flow Policies)。
 - 步骤 2 点击要执行验证的侦听程序的传入邮件策略。
 - 步骤 3 在邮件流策略的“安全功能” (Security Features) 部分，选择开 (On) 启用 DKIM 验证。
 - 步骤 4 选择要用于策略的 DKIM 验证配置文件。
 - 步骤 5 确认您的更改。
-

What to do next

相关主题

- [DKIM 验证和日志记录, on page 627](#)

DKIM 验证和日志记录

执行 DKIM 验证时，类似下文的行目将添加到邮件日志中：

```
mail.current:Mon Aug 6 13:35:38 2007 Info: MID 17 DKIM: no signature
mail.current:Mon Aug 6 15:00:37 2007 Info: MID 18 DKIM: verified pass
```

配置面向 DKIM 已验证邮件的操作

验证 DKIM 邮件时，系统会向邮件添加 *Authentication-Results* 信头，但不论验证结果如何仍会接受邮件。要配置基于这些验证结果的操作，可以创建内容过滤器对 DKIM 已验证邮件执行操作。例如，如果 DKIM 验证失败，您可能希望将邮件配置为对其进行传送、退回、丢弃或发送到隔离区。要执行此操作，必须配置一个使用内容过滤器的操作。

Procedure

步骤 1 选择邮件策略 (Mail Policies) > 传入内容过滤器 (Incoming Content Filters)。

步骤 2 点击添加过滤器 (Add Filter)。

步骤 3 在“条件” (Conditions) 部分，点击添加条件 (Add Condition)。

步骤 4 从条件列表中选择 DKIM 验证 (DKIM Authentication)。

步骤 5 选择 DKIM 条件。选择以下选项之一：

- **Pass**。邮件通过验证测试。
- **Neutral**。验证未执行。
- **Temperror**。出现可解决的错误。
- **Permerror**。出现不可解决的错误。
- **Hardfail**。验证测试失败。
- **None**。邮件未签名。

步骤 6 选择与条件关联的操作。例如，如果 DKIM 验证失败，您可能希望通知收件人和退回邮件。或者，如果 DKIM 验证通过，您可能希望立即传送邮件，无需进一步处理。

步骤 7 提交新的内容过滤器。

步骤 8 在相应的传入邮件策略上启用内容过滤器。

步骤 9 确认您的更改。

SPF 和 SIDF 验证概述

AsyncOS 支持发件人策略框架 (SPF) 和发件人 ID 机制 (SIDF) 验证。SPF 和 SIDF 是基于 DNS 记录验证邮件真实性的方法。通过 SPF 和 SIDF，互联网域的所有者可使用特定格式的 DNS 文本记录指定哪些计算机获得传输该域邮件的权限。然后，应允的邮件收件人使用发布的 SPF 记录在邮件传输过程中测试发送邮件传输代理身份的授权。

使用 SPF/SIDF 验证时，发件人发布指定哪些主机可使用其名称的 SPF 记录，应允的邮件收件人使用发布的 SPF 记录在邮件传输过程中测试发送邮件传输代理身份的授权。

Note 由于 SPF 检查要求解析和评估，AsyncOS 的性能可能会受到影响。此外，请注意 SPF 检查会增加 DNS 基础设施的负担。

使用 SPF 和 SIDF 时，请注意 SIDF 类似于 SPF，但有一些差异。要了解 SIDF 和 SPF 两者之间差异的完整说明，请参阅 RFC 4406。在本文档中，两个术语一起讨论，除非出现仅适用一种验证类型的情况。

Note AsyncOS 不支持用于传入中继的 SPF。

相关主题

- [有关有效 SPF 记录的说明, on page 629](#)

有关有效 SPF 记录的说明

要在邮件网关上使用 SPF 和 SIDF，请根据 RFC 4406、4408 和 7208 发布 SPF 记录。查阅 RFC 4407 了解如何确定 PRA 身份。您还可以访问以下网站，了解创建 SPF 和 SIDF 记录时的常见错误：

http://www.openspf.org/FAQ/Common_mistakes

相关主题

- [有效的 SPF 记录, on page 629](#)
- [有效的 SIDF 记录, on page 629](#)
- [检测 SPF 记录, on page 630](#)

有效的 SPF 记录

要通过 SPF HELO 检查，请为每个发送 MTA（独立于域）添加 “v=spf1 a -all” SPF 记录。如果不添加此记录，针对 HELO 身份的 HELO 检查可能会返回 None 判定结果。如果您发现目标至您所在域的 SPF 发件人返回大量 “无” (None) 判定，这些发件人可能没有为每个发送 MTA 添加 “v=spf1 a -all” SPF 记录。

有效的 SIDF 记录

要支持 SIDF 机制，您需要同时发布 “v=spf1” 和 “spf2.0” 记录。例如，您可能会有类似下文示例的 DNS 记录：

```
example.com. TXT "v=spf1 +mx a:colo.example.com/28 -all"  
smtp-out.example.com TXT "v=spf1 a -all"  
example.com. TXT "spf2.0/mfrom,pra +mx a:colo.example.com/28 -all"
```

SIDF 不验证 HELO 身份，因此在这种情况下，不需要为每个发送 MTA 发布 PF v2.0 记录。

Note 如果选择不支持 SIDF，请发布 “spf2.0/pra ~all” 记录。

检测 SPF 记录

除查阅 RFC 以外，在邮件网关上实施 SPF 验证之前，最好检测 SPF 记录。openspf.org website 上有多款测试工具可供选择：

<http://www.openspf.org/Tools>

您可以使用以下工具找出邮件未通过 SPF 记录检查的原因：

<http://www.openspf.org/Why>

此外，您可以在测试侦听程序上启用 SPF，使用思科的 trace 命令（或从 GUI 执行跟踪）查看 SPF 结果。使用跟踪，您可以轻松检测各个发送 IP。

如何使用 SPF/SIDF 验证传入邮件

	相应操作	更多信息
第 1 步	（可选）创建用于使用 SPF/SIDF 验证传入邮件的自定义邮件流策略。	使用邮件流策略定义传入邮件规则, on page 110
第 2 步	将邮件流策略配置为使用 SPF/SIDF 验证传入邮件。	启用 SPF 和 SIDF, on page 631
第 3 步	定义邮件网关在已验证邮件上执行哪些操作。	确定对 SPF/SIDF 已验证邮件执行的操作, on page 634
第 4 步	将操作与特定发件人或收件人群组关联。	配置邮件策略, on page 269
第 5 步	（可选）测试邮件验证的结果。	测试 SPF/SIDF 结果, on page 637

Caution

虽然思科坚决支持全局邮件验证，但目前思科建议谨慎处理 SPF/SIDF 验证失败。思科强烈建议客户隔离未通过 SPF/SIDF 验证的邮件，不要退回这些邮件，直到更多组织能够对授权的邮件发送基础设施进行更为严格的掌控。

Note

AsyncOS 命令行界面 (CLI) 可提供比网络界面更多的 SPF 级别控制设置。根据 SPF 判定，邮件网关可以在 SMTP 会话中接受或拒绝每个侦听程序上的邮件。可以在使用 listenerconfig 命令编辑侦听程序主机访问表的默认设置时修改 SPF 设置。有关这些设置的详细信息，请参阅[通过 CLI 启用 SPF 和 SIDF, on page 632](#)。

启用 SPF 和 SIDF

要使用 SPF/SIDF，必须在传入侦听程序上启用针对邮件流策略的 SPF/SIDF。可以在侦听程序上从默认邮件流策略启用 SPF/SIDF，也可以对特定传入邮件流策略启用。

Procedure

- 步骤 1 依次选择邮件策略 (Mail Policies) > 邮件流策略 (Mail Policies > Mail Flow Policy)。
- 步骤 2 点击默认策略参数 (Default Policy Parameters)。
- 步骤 3 查看默认策略参数中的“安全功能” (Security Features) 部分。
- 步骤 4 在 SPF/SIDF 验证 (SPF/SIDF Verification) 部分，点击开 (On)。
- 步骤 5 设置一致性级别（默认值为 SIDF-compatible）。通过此选项确定要使用的 SPF 或 SIDF 验证标准。除 SIDF 一致性之外，您可以选择包含 SPF 和 SIDF 的 SIDF-compatible。

SPF/SIDF 一致性级别

一致性级别	说明
SPF	SPF/SIDF 验证基于 RFC4408 和 RFC7208 进行操作。 - 未执行 purported responsible address (PRA) 身份验证。 说明：选择此一致性选项测试 HELO 身份。
SIDF	SPF/SIDF 验证基于 RFC4406。 - 在与标准完全一致的情况下，确定 PRA 身份。 - SPF v1.0 记录被视为 spf2.0/mfrom,pra。 - 对于不存在的域或格式错误的身份，返回 Fail 判定。
SIDF 兼容	SPF/SIDF 验证基于 RFC4406，但以下冲突除外： - SPF v1.0 记录被视为 spf2.0/mfrom。 - 对于不存在的域或格式错误的身份，返回 None 判定。 说明：此一致性选项应 OpenSPF 社区 (www.openspf.org) 要求推出。

Note 更多设置，请查看 CLI。有关详细信息，请参阅[通过 CLI 启用 SPF 和 SIDF, on page 632](#)。

- 步骤 6 如选择一致性级别 SIDF-compatible，请配置验证是否在邮件中存在 Resent-Sender: 或 Resent-From: 信头时将 PRA 身份的 Pass 结果降级为 None。您可能会出于安全考虑选择此选项。
- 步骤 7 如果您选择一致性级别 SPF，可以配置是否执行 HELO 身份测试。您可以使用此选项通过禁用 HELO 检查提高性能。此选项非常实用，因为 spf-passed 过滤器规则首先检查 PRA 或 MAIL FROM 身份。邮件网关仅对 SPF 一致性级别执行 HELO 检查。

What to do next

相关主题

- [接收的 SPF 信头, on page 634](#)
- [通过 CLI 启用 SPF 和 SIDF, on page 632](#)

通过 CLI 启用 SPF 和 SIDF

AsyncOS CLI 为每个 SPF/SIDF 一致性级别支持更多控制设置。配置侦听程序主机访问表的默认设置时，可以选择侦听程序的 SPF/SIDF 一致性级别和邮件网关基于 SPF/SIDF 验证结果执行的 SMTP 操作（ACCEPT 或 REJECT）。您还可以定义邮件网关拒绝邮件时发送的 SMTP 响应。

根据一致性级别，邮件网关执行 HELO 身份、MAIL FROM 身份或 PRA 身份检查。针对每个身份检查的下列 SPF/SIDF 验证结果，指定邮件网关继续会话 (ACCEPT) 还是终止会话 (REJECT)：

- **None**。由于缺少信息无法执行验证。
- **Neutral**。域所有者未表明客户端是否有权使用特定身份。
- **SoftFail**。域所有者认为主机无权使用特定身份，但无意发表明确意见。
- **Fail**。客户端无权使用特定身份发送邮件。
- **TempError**。验证过程中出现瞬时错误。
- **PermError**。验证过程中出现持久错误。

如果邮件中存在 Resent-Sender: 或 Resent-From: 报头，除非您配置 SIDF 兼容一致性级别以将 PRA 身份的“通过”结果降级为“无”，否则邮件网关会对“通过”结果接受邮件。之后，邮件网关会执行 PRA 检查返回“无”时所指定的 SMTP 操作。

如果您选择不对身份检查定义 SMTP 操作，则邮件网关会自动接受所有验证结果，包括“失败”。

如果身份验证结果与任何已启用的身份检查的 REJECT 操作相匹配，则邮件网关会终止会话。例如，管理员根据所有 HELO 身份检查结果（包括“失败”）将侦听程序配置为接受邮件，但同时将侦听程序配置为拒绝来自 MAIL FROM 身份检查的“失败”结果的邮件。如果邮件未通过 HELO 身份检查，由于邮件网关接受该结果，因此会话将继续。如果接下来邮件未通过 MAIL FROM 身份检查，则侦听程序会终止会话并对 REJECT 操作返回 SMTP 响应。

SMTP 响应是邮件网关根据 SPF/SIDF 验证结果拒绝邮件时返回的代码数字和消息。TempError 结果返回与其他验证结果不同的 SMTP 响应。对于 TempError，默认响应代码为 451，默认消息文本为 #4.4.3 Temporary error occurred during SPF verification。对于所有其他验证结果，默认响应代码为 550，默认消息文本为 #5.7.1 SPF unauthorized mail is prohibited。可以为 TempError 和其他验证结果指定您自己的响应代码和消息文本。

或者，如果对“不确定”、“软失败”或“失败”验证结果执行 REJECT 操作，则您可以将邮件网关配置为返回来自 SPF 发布者域的第三方响应。默认情况下，邮件网关会返回以下响应：

```
550-#5.7.1 SPF unauthorized mail is prohibited.
```

```
550-The domain example.com explains:
```

550 <Response text from SPF domain publisher>

要启用这些 SPF/SIDF 设置，请使用 `listenerconfig -> edit` 子命令并选择侦听器。然后使用 `hostaccess -> default` 子命令编辑主机访问表的默认设置。

以下 SPF 控制设置可用于主机访问表：

通过 CLI 实现的 SPF 控制设置

一致性级别	可用的 SPF 控制设置
仅限 SPF	<ul style="list-style-type: none"> • 是否执行 HELO 身份检查 • 根据以下身份检查结果执行 SMTP 操作： <ul style="list-style-type: none"> • HELO 身份（如已启用） • MAIL FROM 身份 • 对 REJECT 操作返回的 SMTP 响应代码和文本 • 验证超时（秒）
SIDF 兼容	<ul style="list-style-type: none"> • 是否执行 HELO 身份检查 • 如果邮件中存在 Resent-Sender: 或 Resent-From: 信头，是否将 PRA 身份的“通过”结果降级为“无” • 根据以下身份检查结果执行 SMTP 操作： <ul style="list-style-type: none"> • HELO 身份（如已启用） • MAIL FROM 身份 • PRA 身份 • 对 REJECT 操作返回的 SMTP 响应代码和文本。 • 验证超时（秒）
SIDF 严格	<ul style="list-style-type: none"> • 根据以下身份检查结果执行 SMTP 操作： <ul style="list-style-type: none"> • MAIL FROM 身份 • PRA 身份 • SPF REJECT 操作的情况下返回的 SMTP 响应代码。 • 验证超时（秒）

邮件网关执行 HELO 身份检查并接受“无”和“不确定”验证结果并拒绝其他验证结果。SMTP 操作的 CLI 提示与所有身份类型的 CLI 提示相同。用户不对 MAIL FROM 身份定义 SMTP 操作。邮件网关自动接受所有该身份的验证结果。邮件网关对所有 REJECT 结果均使用默认拒绝代码和文本。

还可以在命令行界面中使用 `listenerconfig` 命令配置此功能。

接收的 SPF 信头

对 AsyncOS 进行 SPF/SIDF 验证配置时，设备会在邮件中添加 SPF/SIDF 验证信头 (Received-SPF)。Received-SPF 信头包含以下信息：

- 验证结果 - SPF 验证结果（请参阅[验证结果, on page 635](#)）。
- 身份 - SPF 验证检查的身份：HELO、MAIL FROM、PRA。
- 接收方 - 验证主机名（检查执行方）。
- 客户端 IP 地址 - SMTP 客户端的 IP 地址。
- 信封发件人 - 信封发件人邮箱。（注意，此地址可能与 MAIL FROM 身份不同，因为 MAIL FROM 身份不能空。）
- **x-sender** - HELO、MAIL FROM 或 PRA 身份的值。
- **x-conformance** - 一致性级别（请参阅表 - *SPF/SIDF* 一致性级别）以及 PRA 检查降级的执行情况。

以下示例展示如何向通过 SPF/SIDF 检查的邮件添加信头：

```
Received-SPF: Pass identity=pra; receiver=box.example.com;
client-ip=1.2.3.4; envelope-from="alice@fooo.com";
x-sender="alice@company.com"; x-conformance=sidf_compatible
```

Note `spf-status` 和 `spf-passed` 过滤器规则使用 `received-SPF` 信头判断 SPF/SIDF 验证状态。

确定对 SPF/SIDF 已验证邮件执行的操作

收到 SPF/SIDF 验证邮件时，您可能会根据 SPF/SIDF 验证结果采取不同的操作。可以使用以下邮件和内容过滤器规则确定 SPF/SIDF 已验证邮件的状态，并基于验证结果对邮件执行相应的操作：

- `spf-status`。此过滤器规则根据 SPF/SIDF 状态确定操作。可以为每个 SPF/SIDF 有效返回值指定不同的操作。
- `spf-passed`。此过滤器规则将 SPF/SIDF 结果表示为布尔值。

Note `spf-passed` 过滤器规则仅适用于邮件过滤器。

要处理更为精细的结果时，可以使用 `spf-status` 规则，要创建简单布尔值时，可使用 `spf-passed` 规则。

相关主题

- [验证结果, on page 635](#)
- [在 CLI 中使用 spf-status 过滤器规则, on page 635](#)
- [GUI 中的 spf-status 内容过滤器规则, on page 636](#)
- [使用 spf-passed 过滤器规则, on page 637](#)

验证结果

如使用 `spf-status` 过滤器规则，可以使用以下语法检查 SPF/SIDF 验证结果：

```
if (spf-status == "Pass")
```

如果您希望在一个条件中检查多个状态判断，可以使用以下语法：

```
if (spf-status == "PermError, TempError")
```

此外，您还可以使用以下语法，根据 HELO、MAIL FROM 以及 PRA 身份检查验证结果：

```
if (spf-status("pra") == "Fail")
```

Note 只能使用 `spf-status` 邮件过滤器规则检查 HELO、MAIL FROM 和 PRA 身份验证结果。不能使用 `spf-status` 内容过滤器规则检查身份。`spf-status` 内容过滤器仅检查 PRA 身份。

您可能会收到以下任何一种验证结果。

- **None** - 由于缺少信息无法执行验证。
- **Pass** - 客户端获得使用特定身份发送邮件的授权。
- **Neutral** - 域所有者未表明客户端是否有权使用特定身份。
- **SoftFail** - 域所有者认为主机无权使用特定身份，但无意发表明确意见。
- **Fail** - 客户端无权使用特定身份发送邮件。
- **TempError** - 验证过程中出现瞬时错误。
- **PermError** - 验证过程中出现持久错误。

在 CLI 中使用 `spf-status` 过滤器规则

以下示例展示 `spf-status` 邮件过滤器的实际应用：

```
skip-spam-check-for-verified-senders:

if (sendergroup == "TRUSTED" and spf-status == "Pass"){
skip-spamcheck();
}

quarantine-spf-failed-mail:
```

```
if (spf-status("pra") == "Fail") {
  if (spf-status("mailfrom") == "Fail"){
    # completely malicious mail
    quarantine("Policy");
  } else {
    if(spf-status("mailfrom") == "SoftFail") {
      # malicious mail, but tempting
      quarantine("Policy");
    }
  }
} else {
  if(spf-status("pra") == "SoftFail"){
    if (spf-status("mailfrom") == "Fail"
    or spf-status("mailfrom") == "SoftFail"){
      # malicious mail, but tempting
      quarantine("Policy");
    }
  }
}

stamp-mail-with-spf-verification-error:
if (spf-status("pra") == "PermError, TempError"
or spf-status("mailfrom") == "PermError, TempError"
or spf-status("helo") == "PermError, TempError"){
  # permanent error - stamp message subject
  strip-header("Subject");
  insert-header("Subject", "[POTENTIAL PHISHING] $Subject");
}
.
```

GUI 中的 spf-status 内容过滤器规则

您还可以从 GUI 的内容过滤器中启用 spf-status 规则。但是，使用 spf-status 内容过滤器规则时无法检查 HELO、MAIL FROM 和 PRA 身份。

要从 GUI 添加 spf-status 内容过滤器规则，请依次点击**邮件策略 (Mail Policies)** > **传入内容过滤器 (Incoming Content Filters)**。然后从“添加条件” (Add Condition) 对话框添加 SPF 验证过滤器规则。为该条件指定一个或多个验证结果。

添加 SPF 验证条件后，请指定基于 SPF 状态执行的操作。例如，如果 SPF 状态为 SoftFail，可能需要隔离邮件。

使用 spf-passed 过滤器规则

spf-passed 规则将 SPF 验证的结果显示为布尔值。以下示例展示使用 spf-passed 规则隔离未标记为 spf-passed 的邮件：

```
quarantine-spf-unauthorized-mail:

if (not spf-passed) {

    quarantine("Policy");

}
```

Note 不同于 spf-status 规则，spf-passed 规则将 SPF/SIDF 验证值简化为简单的布尔值。以下验证结果在 spf-passed 规则中被视为未通过：None、Neutral、Softfail、TempError、PermError 以及 Fail。要基于更为精细的结果对邮件执行操作，请使用 spf-status 规则。

测试 SPF/SIDF 结果

测试 SPF/SIDF 验证结果，并使用这些结果确定如何处理 SPF/SIDF 失败，因为不同组织实施 SPF/SIDF 的方式不同。结合使用内容过滤器、邮件过滤器和“邮件安全监控 - 内容过滤器” (Email Security Monitor - Content Filters) 报告，测试 SPF/SIDF 验证的结果。

对 SPF/SIDF 验证的依赖程度决定 SPF/SIDF 结果的测试精细程度。

相关主题

- [SPF/SIDF 结果基本粒度测试, on page 637](#)
- [SPF/SIDF 结果精细粒度测试, on page 638](#)

SPF/SIDF 结果基本粒度测试

要获得针对传入邮件 SPF/SIDF 验证结果的基本衡量，可以使用内容过滤器和“邮件安全监控 - 内容过滤器” (Email Security Monitor - Content Filters) 页面。此测试可获得每种类型 SPF/SIDF 验证结果的邮件数量。

Procedure

- 步骤 1** 在传入侦听程序的邮件流策略上启用 SPF/SIDF 验证，并使用内容过滤器配置要执行的操作。有关启用 SPF/SIDF 的详细信息，请参阅[启用 SPF 和 SIDF, on page 631](#)。
 - 步骤 2** 为每种类型的 SPF/SIDF 验证创建 **spf-status** 内容过滤器。使用命名约定表明验证类型。例如，对通过 SPF/SIDF 已验证邮件使用 “SPF-Passed”，或对由于验证过程中出现瞬时错误而未能通过验证的邮件使用 “SPF-TempErr”。有关创建 **spf-status** 内容过滤器的信息，请参阅 [GUI 中的 spf-status 内容过滤器规则, on page 636](#)。
 - 步骤 3** 处理大量 SPF/SIDF 验证邮件后，点击[监控 \(Monitor\) > 内容过滤器 \(Content Filters\)](#) 可查看触发每种类型 SPF/SIDF 验证内容过滤器的邮件数量。
-

SPF/SIDF 结果精细粒度测试

要获得更全面的 SPF/SIDF 验证结果信息，可只对特定发件人组启用 SPF/SIDF 验证，查看这些特定发件人的验证结果。然后，为该特定组创建邮件策略，并在邮件策略上启用 SPF/SIDF 验证。有关创建内容过滤器和查看内容过滤器报告的信息，请参阅[SPF/SIDF 结果基本粒度测试, on page 637](#)。如果发现验证有效，可参考 SPF/SIDF 验证决定丢弃或退回指定发件人组的邮件。

Procedure

- 步骤 1** 创建 SPF/SIDF 验证邮件流策略。对传入侦听程序上的邮件流策略启用 SPF/SIDF 验证。有关启用 SPF/SIDF 的信息，请参阅[启用 SPF 和 SIDF, on page 631](#)。
 - 步骤 2** 创建 SPF/SIDF 验证的发件人组，并使用命名约定表明 SPF/SIDF 验证。有关创建发件人组的信息，请参阅“配置网关以接收邮件”一章。
 - 步骤 3** 为每种类型的 SPF/SIDF 验证创建 **spf-status** 内容过滤器。使用命名约定表明验证类型。例如，对通过 SPF/SIDF 已验证邮件使用 “SPF-Passed”，或对由于验证过程中出现瞬时错误而未能通过验证的邮件使用 “SPF-TempErr”。有关创建 **spf-status** 内容过滤器的信息，请参阅 [GUI 中的 spf-status 内容过滤器规则, on page 636](#)。
 - 步骤 4** 处理大量 SPF/SIDF 验证邮件后，点击[监控 \(Monitor\) > 内容过滤器 \(Content Filters\)](#) 可查看触发每种类型 SPF/SIDF 验证内容过滤器的邮件数量。
-

DMARC 验证

基于域的邮件验证、报告和合规 (DMARC) 是旨在降低邮件滥用可能性的技术规范。DMARC 规范了邮件收件人如何使用 SPF 和 DKIM 机制执行邮件验证。要通过 DMARC 验证，邮件必须至少通过这些验证机制之一，且验证 ID 必须符合 RFC 5322。

邮件网关允许您：

- 使用 DMARC 验证传入的邮件。

- 定义配置文件覆盖（接受、隔离或拒绝）域所有者的策略。
- 向域所有者发送反馈报告，帮助改善身份验证配置。
- 如果 DMARC 汇总报告超过 10 MB 或 DMARC 记录的 RUA 标签上指定的大小，向域所有者发送传送错误报告。

AsyncOS 可以处理符合 DMARC 规范的邮件，例如 2013 年 3 月 31 日提交给 Internet 工程任务组 (IETF) 的邮件。有关详细信息，请访问 <http://tools.ietf.org/html/draft-kucherawy-dmarc-base-02>。

Note 邮件网关不会对带有不正确格式的 DMARC 记录的域的邮件执行 DMARC 验证。但是，该邮件网关可以接收和处理此类邮件。

相关主题

- [DMARC 验证工作流程, on page 639](#)
- [使用 DMARC 如何验证传入的邮件, on page 640](#)

DMARC 验证工作流程

下文介绍 AsyncOS 如何执行 DMARC 验证。

1. AsyncOS 上配置的侦听程序收到 SMTP 连接。
2. AsyncOS 对邮件进行 SPF 和 DKIM 验证。
3. AsyncOS 从 DNS 获取发件人域的 DMARC 记录。
 - 如果未找到记录，AsyncOS 将跳过 DMARC 验证并继续处理。
 - 如果 DNS 查找失败，AsyncOS 将根据指定的 DMARC 验证配置文件执行操作。
4. 根据 DKIM 和 SPF 验证结果，AsyncOS 对邮件执行 DMARC 验证。

Note 如果 SPF 和 DKIM 验证已启用，DMARC 验证重新使用 DKIM 和 SPF 验证结果。

5. 根据 DMARC 验证结果和指定的 DMARC 验证配置文件，AsyncOS 接受、隔离或拒绝邮件。如果邮件并未因 DMARC 验证失败而被拒绝，AsyncOS 将继续处理。
6. AsyncOS 发送相应的 SMTP 响应并继续处理。
7. 如果启用发送汇总报告，AsyncOS 将收集 DMARC 验证数据，并在发送给域所有者的每日报告中添加这些数据。有关 DMARC 汇总反馈报告的详细信息，请参阅 [DMARC 汇聚报告, on page 645](#)。

Note 如果汇总报告超过 10 MB 或 DMARC 记录的 RUA 标签指定的大小，AsyncOS 会向域所有者发送传送错误报告。

使用 DMARC 如何验证传入的邮件

使用 DMARC 如何验证传入的邮件

	相应操作	更多信息
第 1 步	根据个人需求，创建新的 DMARC 验证配置文件或修改默认 DMARC 验证配置文件。	创建 DMARC 验证配置文件, on page 641 编辑 DMARC 验证配置文件, on page 642
第 2 步	(可选) 根据需求配置 DMARC 全局设置。	配置全局 DMARC 设置, on page 643
第 3 步	将邮件流策略配置为使用 DMARC 验证传入的邮件。	对邮件流策略配置 DMARC 验证, on page 644
第 4 步	(可选) 配置 DMARC 反馈报告的返回地址。	配置 DMARC 反馈报告的返回地址, on page 645
第 5 步	(可选) 请查看以下信息： <ul style="list-style-type: none"> DMARC 验证和传入邮件报告 使用邮件跟踪查看 DMARC 验证失败的邮件 	<ul style="list-style-type: none"> “DMARC 验证” (DMARC Verification) 页面, on page 854 “传入邮件” (Incoming Mails) 页面, on page 843 在旧界面上搜索邮件, on page 924

相关主题

- [管理 DMARC 验证配置文件, on page 640](#)
- [DMARC 汇聚报告, on page 645](#)
- [配置全局 DMARC 设置, on page 643](#)
- [对邮件流策略配置 DMARC 验证, on page 644](#)
- [配置 DMARC 反馈报告的返回地址, on page 645](#)

管理 DMARC 验证配置文件

DMARC 验证配置文件是邮件网关的邮件流策略验证 DMARC 使用的一系列参数。例如，您可能要创建一个严格配置文件，拒绝来自特定域的不合规邮件，一个非严格配置文件，隔离来自另一个域的所有不合规邮件。

DMARC 验证配置文件包括以下信息：

- 验证配置文件的名称。
- DMARC 记录中的策略被拒时执行的邮件操作。
- DMARC 记录中的策略被隔离时执行的邮件操作。
- 临时失败情况下执行的邮件操作。
- 永久失败情况下执行的邮件操作。

相关主题

- [创建 DMARC 验证配置文件, on page 641](#)
- [编辑 DMARC 验证配置文件, on page 642](#)
- [导出 DMARC 验证配置文件, on page 642](#)
- [导入 DMARC 验证配置文件, on page 642](#)
- [删除 DKIM 验证配置文件, on page 626](#)

创建 DMARC 验证配置文件

使用此步骤创建新 DMARC 验证配置文件。

Note 默认情况下, AsyncOS 提供默认 DMARC 验证配置文件。如不想创建新 DMARC 验证配置文件, 可以使用默认 DMARC 验证配置文件。默认 DMARC 验证配置文件位于 **邮件策略 (Mail Policies) > DMARC** 页面。有关编辑默认 DMARC 验证配置文件的说明, 请参阅 [编辑 DMARC 验证配置文件, on page 642](#)。

Procedure

步骤 1 依次选择邮件策略 (**Mail Policies**) > **DMARC**。

步骤 2 点击添加配置文件 (**Add Profile**)。

步骤 3 输入配置文件的名称。

步骤 4 设置 AsyncOS 在 DMARC 记录中的策略被拒时执行的邮件操作。选择以下其中一个选项:

- **无操作 (No Action)**。AsyncOS 对 DMARC 验证失败的邮件不采取任何操作。
- **隔离 (Quarantine)**。AsyncOS 将 DMARC 验证失败的邮件隔离到指定隔离区。
- **拒绝 (Reject)**。AsyncOS 拒绝所有 DMARC 验证失败的邮件, 并返回指定的 SMTP 代码和响应。默认值分别为 550 和 #5.7.1 DMARC unauthenticated mail is prohibited。

步骤 5 设置 AsyncOS 在 DMARC 记录中的策略被隔离时执行的邮件操作。选择以下其中一个选项:

- **无操作 (No Action)**。AsyncOS 对 DMARC 验证失败的邮件不采取任何操作。
- **隔离 (Quarantine)**。AsyncOS 将 DMARC 验证失败的邮件隔离到指定隔离区。

步骤 6 设置 AsyncOS 对 DMARC 验证过程中发生临时失败的邮件执行的邮件操作。选择以下其中一个选项:

- **接受 (Accept)**。AsyncOS 接受在 DMARC 验证过程中发生临时失败的邮件。
- **拒绝 (Reject)**。AsyncOS 拒绝在 DMARC 验证过程中发生临时失败的邮件, 并返回指定 SMTP 代码和响应。默认值分别为 451 和 #4.7.1 Unable to perform DMARC verification。

步骤 7 设置 AsyncOS 对 DMARC 验证过程中发生永久失败的邮件执行的邮件操作。选择以下其中一个选项:

- **接受 (Accept)**。AsyncOS 接受在 DMARC 验证过程中发生永久失败的邮件。

- **拒绝 (Reject)**。AsyncOS 拒绝在 DMARC 验证过程中发生永久失败的邮件，并返回指定 SMTP 代码和响应。默认值分别为 550 和 #5.7.1 DMARC verification failed。

步骤 8 提交并确认更改。

编辑 DMARC 验证配置文件

Procedure

步骤 1 依次选择邮件策略 (Mail Policies) > DMARC。

步骤 2 点击目标验证配置文件名称。

步骤 3 按照创建 [DMARC 验证配置文件](#), on page 641 中的说明编辑目标字段。

步骤 4 提交并确认更改。

导出 DMARC 验证配置文件

可以将邮件网关上的所有 DMARC 验证配置文件导出到 configuration 目录下的一个文本文件中。

Procedure

步骤 1 依次选择邮件策略 (Mail Policies) > DMARC。

步骤 2 点击导出配置文件 (Export Profiles)。

步骤 3 输入文件名称。

步骤 4 点击提交 (Submit)。

导入 DMARC 验证配置文件

Procedure

步骤 1 依次选择邮件策略 (Mail Policies) > DMARC。

步骤 2 点击导入配置文件 (Import Profiles)。

步骤 3 选择包含 DMARC 验证配置文件的文件。

步骤 4 点击提交 (Submit)。系统将警告您导入将会替换现有的所有 DMARC 验证配置文件。

步骤 5 点击导入 (Import)。

步骤 6 确认您的更改。

删除 DMARC 验证配置文件

Procedure

- 步骤 1 依次选择邮件策略 (Mail Policies) > DMARC。
- 步骤 2 选择要删除的验证配置文件。
- 步骤 3 点击删除 (Delete)。
- 步骤 4 确认删除。

配置全局 DMARC 设置

Procedure

- 步骤 1 依次选择邮件策略 (Mail Policies) > DMARC (Mail Policies > DMARC)。
- 步骤 2 点击编辑全局设置 (Edit Global Settings)。
- 步骤 3 更改下表中定义的设置。

DMARC 全局设置

全局设置	说明
特定发件人绕行地址列表	对来自特定发件人的邮件跳过 DMARC 验证。从下拉列表中选择一个地址列表。 Note 使用完整邮件地址或域创建的地址列表只能用于绕过 DMARC 验证。有关详细信息，请参阅 为传入连接规则使用发件人地址列表, on page 117 。
绕过验证具有信头的邮件	对包含特定信头的邮件绕过 DMARC 验证。例如，使用此选项对来自发送邮件列表和信任转发器的邮件绕过 DMARC 验证。 输入一个信头或用逗号分隔的多个信头。
安排报告生成	您希望 AsyncOS 生成 DMARC 汇总报告的时间。例如，可以选择在非峰值时段生成汇总报告，避免影响邮件流。
生成报告的实体	生成 DMARC 汇总报告的实体。这有助于收到 DMARC 汇总报告的域所有者确定生成报告的实体。 输入有效的域名。
报告的其他联系信息	其他联系信息，例如，组织的客户支持详细信息，如果收到 DMARC 汇总报告的域所有者要与生成报告的实体联系。

全局设置	说明
将所有汇总报告的副本发送到	将所有 DMARC 汇总报告的副本发送到特定用户，例如，分析汇总报告的内部用户。 输入一个邮件地址或用逗号分隔的多个地址。
错误报告	如果 DMARC 汇总报告超过 10 MB 或 DMARC 记录的 RUA 标签上指定的大小，向域所有者发送传送错误报告。 选中复选框。

步骤 4 提交并确认更改。

对邮件流策略配置 DMARC 验证

Procedure

步骤 1 依次选择邮件策略 (Mail Policies) > 邮件流策略 (Mail Flow Policies)。

步骤 2 点击要执行验证的侦听程序的传入邮件策略。

步骤 3 在邮件流策略的“安全功能”(Security Features) 部分，选择开 (On) 启用 DMARC 验证

步骤 4 选择要用于策略的 DMARC 验证配置文件。

步骤 5 (可选) 启用将 DMARC 汇总反馈报告发送到已启用 DMARC 域的 RUA 标签中的邮件发送地址。
每天都会生成汇聚返回报告。

步骤 6 提交并确认更改。

What to do next

相关主题

- [DMARC 验证日志, on page 644](#)

DMARC 验证日志

邮件日志会在 DMARC 验证的以下阶段添加日志消息。

- 在邮件上尝试 DMARC 验证
- DMARC 验证完成
- DMARC 验证详细信息包括 DKIM 和 SPF 调整结果
- 跳过针对邮件的 DMARC 验证
- DMARC 记录被获取和解析，或 DNS 失败
- 为域交付 DMARC 汇总报告失败

- 为域生成错误报告
- 为域交付错误报告成功
- 为域交付错误报告失败

配置 DMARC 反馈报告的返回地址

Procedure

步骤 1 依次选择系统管理 (System Administration) > 返回地址 (Return Addresses)。

步骤 2 点击编辑设置 (Edit Settings)。

步骤 3 提供 DMARC 汇总反馈报告的返回地址。

步骤 4 提交并确认更改。

DMARC 汇聚报告

DMARC 依赖反馈机制以安全和可扩展的方式实施域所有者策略。此反馈机制可帮助域所有者改善身份验证部署。

如使用 AsyncOS 执行 DMARC 验证，并已在邮件流策略中启用发送汇总反馈报告，AsyncOS 将每天生成汇总反馈报告，并将其发送给域所有者。这些报告采用 XML 格式并存档为 GZip 文件。

Note AsyncOS 生成的所有 DMARC 汇总反馈报告均符合 DMARC。

DMARC 汇总反馈报告包含以下部分：

- 报告发件人的元数据（如邮件地址和报告 ID 编号）。
- 已发布 DMARC 策略的详细信息。
- DMARC 策略处理的详细信息（例如，源 IP 地址和处置摘要）。
- 域 ID
- DMARC 验证结果和验证概述。

相关主题

- [DMARC 汇总反馈报告示例, on page 645](#)

DMARC 汇总反馈报告示例

```
<?xml version="1.0" encoding="UTF-8" ?>
<feedback>
  <version>1.0</version>
  <report_metadata>
    <org_name>cisco.com</org_name>
    <email>noreply-dmarc-support@cisco.com</email>
    <extra_contact_info>http://cisco.com/dmarc/support</extra_contact_info>
```

```

<report_id>bld925$4ecceab=0694614b826605cd@cisco.com</report_id>
<date_range>
  <begin>1335571200</begin>
  <end>1335657599</end>
</date_range>
</report_metadata>
<policy_published>
  <domain>example.com</domain>
  <adkim>r</adkim>
  <aspf>r</aspf>
  <p>none</p>
  <sp>none</sp>
  <pct>100</pct>
</policy_published>
<record>
  <row>
    <source_ip>1.1.1.1</source_ip>
    <count>2</count>
    <policy_evaluated>
      <disposition>none</disposition>
      <dkim>fail</dkim>
      <spf>pass</spf>
    </policy_evaluated>
  </row>
  <identifiers>
<envelope_from>example.com</envelope_from>
  <header_from>example.com</header_from>
</identifiers>
  <auth_results>
    <dkim>
      <domain>example.com</domain>
      <selector>ny</selector>
      <result>fail</result>
    </dkim>
    <dkim>
      <domain>example.net</domain>
<selector></selector>
      <result>pass</result>
    </dkim>
    <spf>
      <domain>example.com</domain>
<scope>mfrom</scope>
      <result>pass</result>
    </spf>
  </auth_results>
</record>
</feedback>

```

伪造邮件检测

邮件伪造（也称为欺骗、CEO 欺诈或商业电子邮件妥协）指如下过程：改变邮件信头以隐藏发件人的真实身份，从而使邮件看似是您认识的人发来的邮件。假设，欺诈者冒充组织管理人员向员工发送伪造信息，要求提供客户清单及其个人信息 (PII)。此员工不知道发件人的真实身份，提供了客户清单及其 PII。欺诈者使用 PII 执行身份盗窃。

邮件网关可以检测使用伪造发件人地址（“发件人:” 信头）的欺诈邮件，并对此类邮件执行指定操作。例如，邮件网关可以检测使用伪造发件人地址的邮件，并将“发件人:” 信头替换为信封发件人。在这种情况下，员工将看到真实发件人（欺诈者）的邮件地址，而不是伪造的邮件地址。

相关主题

- [设置伪造邮件检测, on page 647](#)
- [监控伪造邮件检测结果, on page 648](#)
- [在邮件跟踪中显示伪造邮件检测详细信息, on page 648](#)

设置伪造邮件检测

1. 标识组织中其邮件很可能是伪造的用户（例如，管理人员）。创建新的内容字典，并将已标识用户的姓名添加到该词典。

在创建内容字典时，

- 输入用户名而不是电子邮件地址。例如，输入“Olivia Smith”而不是“olivia.smith@example.com”。
- 请勿配置高级匹配和智能标识符。
- 请勿为使用的术语选择权重。
- 请勿使用正则表达式。

下图显示了为伪造邮件检测创建的内容字典示例。

Figure 39: 伪造邮件检测的内容词典

Dictionary Properties	
Name:	FED
Advanced Matching:	<input type="checkbox"/> Match whole words <input type="checkbox"/> Case Sensitive
Smart Identifiers: ?	Match specific patterns such as social security numbers and credit card numbers.

Dictionary		Number of terms: 6																					
Add Terms:	<table border="1"> <thead> <tr> <th>Term</th> <th>Weight</th> <th>Delete</th> </tr> </thead> <tbody> <tr> <td>Matthew Johnson</td> <td>1</td> <td></td> </tr> <tr> <td>Kristine Hansen</td> <td>1</td> <td></td> </tr> <tr> <td>Olivia Smith</td> <td>1</td> <td></td> </tr> <tr> <td>Allen Williams</td> <td>1</td> <td></td> </tr> <tr> <td>John Simons</td> <td>1</td> <td></td> </tr> <tr> <td>Viola Hatton</td> <td>1</td> <td></td> </tr> </tbody> </table>	Term	Weight	Delete	Matthew Johnson	1		Kristine Hansen	1		Olivia Smith	1		Allen Williams	1		John Simons	1		Viola Hatton	1		
Term	Weight	Delete																					
Matthew Johnson	1																						
Kristine Hansen	1																						
Olivia Smith	1																						
Allen Williams	1																						
John Simons	1																						
Viola Hatton	1																						
Weight: ?	1																						
Add																							

有关配置内容字典的说明，请参见[添加词典, on page 653](#)。

2. 创建传入内容或邮件过滤器以检测伪造邮件以及邮件网关对这些邮件执行的操作。使用下列内容：
 - **条件/规则：** 伪造邮件检测（请参阅[内容过滤器条件, on page 278](#)和[邮件过滤器规则, on page 138](#)）

Note 如果要跳过针对特定发件人的邮件的伪造邮件检测过滤器，请从**例外列表 (Exception List)**下拉列表中选择地址列表。只能选择使用完整邮件地址创建的地址列表。有关添加例外地址列表的详细信息，请参阅[为传入连接规则使用发件人地址列表, on page 117](#)。

- **操作：**基于您的要求的伪造邮件检测或任何其他操作。（请参阅[内容过滤器条件, on page 278](#)和[邮件过滤器规则, on page 138](#)。）
3. 将新创建的内容过滤器添加到传入邮件策略。请参阅[根据每个用户执行邮件策略的方法, on page 264](#)。

监控伪造邮件检测结果

要查看有关检测到的伪造邮件的数据，请参阅“伪造邮件匹配项” (Forged Email Matches) 报告页面（[监控 \(Monitor\) > 伪造邮件匹配项 \(Forged Email Matches\)](#)）。此报告页面包括以下报告：

- **伪造邮件匹配项排行榜。**显示内容字典中与传入邮件中的伪造“发件人：”信头匹配的前十个用户。
- **伪造邮件匹配项：详细信息。**显示内容词典中与传入邮件中的伪造“发件人：”信头匹配所有用户的列表，对于给定用户，还会显示匹配的邮件的数量。点击该数字可查看邮件跟踪中的邮件列表。

在邮件跟踪中显示伪造邮件检测详细信息

要在邮件跟踪中显示邮件网关检测到的伪造邮件的详细信息，请确保：

- 邮件跟踪服务已启用。请参阅[邮件跟踪, on page 923](#)。
- 用于检测伪造邮件的内容或邮件过滤器可正常运行。

第 28 章

文本资源

本章包含以下部分：

- [文本资源概述, on page 649](#)
- [内容词典, on page 650](#)
- [使用和测试内容词典过滤器规则, on page 655](#)
- [了解文本资源, on page 656](#)
- [文本资源管理概述, on page 657](#)
- [使用文本资源, on page 660](#)

文本资源概述

本章介绍如何创建和管理各种文本资源，例如内容词典、免责声明和模板。

相关主题

- [内容词典, on page 649](#)
- [文本资源, on page 650](#)
- [邮件免责声明标记, on page 650](#)
- [使用敏感 DLP 术语的自定义词典（仅适用于自定义 DLP 策略）, on page 530](#)

内容词典

内容词典是一些字词或条目组，它们可与邮件网关上的实体扫描功能结合使用，可用于内容过滤器和邮件过滤器。使用您定义的词典扫描邮件、邮件信头和邮件附件以查找词典中包括的术语，从而根据您的企业策略采取相应的措施。例如，您可以构建一个机密或亵渎字词列表，然后使用过滤器规则扫描包含列表中的字词的邮件，以丢弃、存档或隔离邮件。

AsyncOS 操作系统具备使用 GUI（“邮件策略” (Mail Policies) > “词典” (Dictionaries)）或 CLI 的 **dictionaryconfig** 命令定义总共 150 个内容词典的能力。您可以创建、删除和查看词典；从词典添加和删除条目；并导入和导出整个词典。

默认情况下，您可以在邮件网关中最多配置 100 个内容词典。在 CLI 中使用 `dictionaryconfig > dictionarylimits` 子命令来修改默认限制。

您可以使用内容词典对照邮件或内容过滤器来扫描邮件，以按照您的企业策略采取相应的措施。您可以创建、删除和查看词典；从词典添加和删除条目；并导入和导出整个词典。您还可以确定每个词典的大小写和词边界检测。例如，您可以构建一个机密或亵渎字词列表，然后使用过滤器规则扫描邮件中是否含有列表中的字词，以丢弃或存档包含匹配字词的邮件。您可以在词典中添加“权重”术语，以便某些属于可以更轻松地触发过滤器操作。

词典中可以包含非 ASCII 字符。

请注意，为了实现高效处理，以下内容词典条目将视为字词：

- 仅包含字母数字字符的条目
- 包含以下字符的邮件地址：0-9、A-Z、a-z、点、下划线、连字符和 @ 符号
- 包含以下字符的域名：0-9、A-Z、a-z、点、下划线、连字符和 @ 符号

如果希望邮件网关将这些单词处理为正则表达式，请将单词放在括号内，例如 (user@example.com)。

相关主题

- [词典内容, on page 651](#)
- [将词典作为文本文件导入和导出, on page 652](#)
- [添加词典, on page 653](#)
- [删除词典, on page 653](#)
- [导入词典, on page 654](#)
- [导出词典, on page 654](#)

文本资源

文本资源是文本对象，例如免责声明、通知模板和防病毒模板。可以创建新对象以在 AsyncOS 的各种组件中使用。可以导入和导出文本资源。

邮件免责声明标记

通过邮件免责声明标记，可以向邮件中添加免责声明文本资源。例如，可以向从您的企业内发送的每封邮件附加版权声明、促销邮件或免责声明。

内容词典

内容词典是一些字词或条目组，它们可与邮件网关上的实体扫描功能结合使用，可用于内容过滤器和邮件过滤器。使用您定义的词典扫描邮件、邮件信头和邮件附件以查找词典中包括的术语，从而根据您的企业策略采取相应的措施。例如，您可以构建一个机密或亵渎字词列表，然后使用过滤器规则扫描包含列表中的字词的邮件，以丢弃、存档或隔离邮件。

AsyncOS 操作系统具备使用 GUI（“邮件策略” (Mail Policies) > “词典” (Dictionaries)）或 CLI 的 **dictionaryconfig** 命令定义总共 150 个内容词典的能力。您可以创建、删除和查看词典；从词典添加和删除条目；并导入和导出整个词典。

默认情况下，您可以在邮件网关中最多配置 100 个内容词典。在 CLI 中使用 `dictionaryconfig > dictionarylimits` 子命令来修改默认限制。

您可以使用内容词典对照邮件或内容过滤器来扫描邮件，以按照您的企业策略采取相应的措施。您可以创建、删除和查看词典；从词典添加和删除条目；并导入和导出整个词典。您还可以确定每个词典的大小写和词边界检测。例如，您可以构建一个机密或亵渎字词列表，然后使用过滤器规则扫描邮件中是否含有列表中的字词，以丢弃或存档包含匹配字词的邮件。您可以在词典中添加“权重”术语，以便某些属于可以更轻松地触发过滤器操作。

词典中可以包含非 ASCII 字符。

请注意，为了实现高效处理，以下内容词典条目将视为字词：

- 仅包含字母数字字符的条目
- 包含以下字符的邮件地址：0-9、A-Z、a-z、点、下划线、连字符和 @ 符号
- 包含以下字符的域名：0-9、A-Z、a-z、点、下划线、连字符和 @ 符号

如果希望邮件网关将这些单词处理为正则表达式，请将单词放在括号内，例如 `(user@example.com)`。

相关主题

- [词典内容, on page 651](#)
- [将词典作为文本文件导入和导出, on page 652](#)
- [添加词典, on page 653](#)
- [删除词典, on page 653](#)
- [导入词典, on page 654](#)
- [导出词典, on page 654](#)

词典内容

词典中的字词按照每行一个文本字符串的形式创建，条目可以是纯文本形式，也可以是正则表达式的形式。词典中还可以包含非 ASCII 字符。定义正则表达式词典可以提高匹配术语的灵活性，但这样要求您了解如何正确界定字词。有关 Python 样式的正则表达式的更详细讨论，请查阅 Python 正则表达式使用方法，其网址为：

<http://www.python.org/doc/howto/>

Note 要在词典条目的开头使用特殊字符 #，可以使用字符类 [#] 以防止将该字符处理为注释。

对于每个术语，可以指定“权重”，以便某些术语可以更轻松地触发过滤器条件。当 AsyncOS 扫描邮件中的内容词典术语时，会通过将术语实例数乘以术语权重来为邮件“评分”。如果一个术语的实例数为 2，权重为 3，则得分为 6。然后，AsyncOS 会将此得分与一个与内容或邮件过滤器关联的阈值进行比较，以确定邮件是否应触发过滤操作。

您还可以为内容词典添加智能标识符。智能标识符是在数据中搜索对应于通用数字模式的模式的算法，例如社会保险号和美国银联转帐号。这些标识符对于策略的实施很有用。有关正则表达式的详

细信息，请参阅“使用邮件过滤器实施邮件策略”一章中的“规则中的正则表达式”。有关智能标识符的详细信息，请参阅“使用邮件过滤器实施邮件策略”一章中的“智能标识符”。

Note 包含非 ASCII 字符的词典可能在您的终端 CLI 中无法正常显示。查看和更改包含非 ASCII 字符的词典的最佳方式是将词典导出到文本文件中，编辑该文本文件，然后将新文件重新导入邮件网关。有关详细信息，请参阅[将词典作为文本文件导入和导出](#), on page 652。

相关主题

- [字词边界和双字节字符集](#), on page 652

字词边界和双字节字符集

在某些语言（双字节字符集）中，字词、字词边界或大小写的概念是不存在的。在区域设置或编码未知的情况下，取决于何为/何不为构成单词的字符（在正则表达式中以“\w”表示）等概念的复杂正则表达式会带来一些问题。因此，您可能需要禁止字词边界的实施。

将词典作为文本文件导入和导出

默认情况下，内容词典功能还包括位于邮件网关的配置词典中的以下文本文件：

- `config.dtd`
- `profanity.txt`
- `proprietary_content.txt`
- `sexual_content.txt`

这些文本文件旨在与内容词典功能结合使用，以帮助您创建新词典。这些内容词典已进行加权，并使用智能标识符来更好检测数据和触发过滤器中的模式（如果这些模式指示合规性问题）。

Note 导入和导出词典不会保留“匹配完整字词” (Match Whole Words) 和“区分大小写” (Case Sensitive) 设置。此设置仅在配置文件中保留。

有关访问配置目录的详细信息，请参阅[FTP、SSH 和 SCP 访问](#), on page 1319。

您还可以创建自己的词典文件并将其导入到邮件网关中。向字典添加非 ASCII 字符的最佳方式是在邮件网关下的文本文件中将术语添加到词典中，将该文件移动到邮件网关设备上，然后将该文件作为新词典导入。有关导入词典的详细信息，请参阅[导入词典](#), on page 654。有关导出词典的详细信息，请参阅[导出词典](#), on page 654。

Caution 这些文本文件包含一些人员可能认为淫秽、下流或冒犯的术语。如果将输入从这些文件导入您的内容词典，则仅当您以后查看已在邮件网关上配置的内容词典时才会显示这些术语。

添加词典

Procedure

步骤 1 依次导航到邮件策略 (Mail Policies) > 词典 (Dictionaries) 页面。

步骤 2 点击添加词典 (Add Dictionary)。

步骤 3 输入词典名称。

步骤 4 (可选) 配置高级匹配。

Note 当您在配置文件中保存匹配完整字词 (Match Whole Words) 和区分大小写 (Case Sensitive) 设置时, AsyncOS 会保留这些设置。当导入和导出词典时, AsyncOS 不保留这些设置。

步骤 5 (可选) 向词典添加智能标识符。

智能标识符是在数据中搜索对应于通用数字模式的模式的算法, 例如社会保险号和美国银联转帐号。有关智能标识符的详细信息, 请参阅“使用邮件过滤器实施邮件策略”一章。

步骤 6 将新词典条目添加到术语列表中。

如果您要添加多个新条目, 并且希望这些条目以均等的可能性触发过滤器操作, 请将每个新术语放在其自己的行中。

Note 如果发现“字词” MIME 部分的匹配项, 则在开头或结尾使用正则表达式: “.*”的内容词典条目将导致系统锁定。思科系统建议您不要在内容词典条目的开头或结尾使用“.*”。

步骤 7 为术语指定权重。

您可以为词典术语“加权”, 以便该术语相较于其他术语更有可能触发过滤器操作。有关如何使用此权重确定过滤器操作的详细信息, 请参阅“使用邮件过滤器实施邮件策略”一章中的“内容词典的阈值评分”。

步骤 8 点击添加 (Add)。

步骤 9 提交并确认更改。

What to do next

相关主题

- [词典内容, on page 651](#)。

删除词典

准备工作

请注意, AsyncOS 会将引用已删除的词典的任何邮件过滤器标记为无效。AsyncOS 会将引用已删除的词典的任何内容过滤器保留为启用状态, 但会将其评估为 false。

Procedure

步骤 1 依次导航到邮件策略 (Mail Policies) > 词典 (Dictionaries) 页面。

步骤 2 点击词典列表中要删除的词典旁边的垃圾桶图标。

确认消息会列出当前引用该词典的所有过滤器。

步骤 3 在确认邮件中点击删除 (Delete)。

步骤 4 确认您的更改。

导入词典

准备工作

确认要导入的文件在邮件网关的配置目录中是否存在。

Procedure

步骤 1 依次导航到邮件策略 (Mail Policies) > 词典 (Dictionaries) 页面。

步骤 2 点击导入词典 (Import Dictionary)。

步骤 3 选择要从其导入的位置。

步骤 4 选择要导入的文件。

步骤 5 选择要为词典术语使用的默认权重。

AsyncOS 会为未指定权重的所有术语分配一个默认权重。导入文件后，可以对权重进行编辑。

步骤 6 选择一种编码方式。

步骤 7 点击下一步 (Next)。

步骤 8 命名并编辑词典。

步骤 9 提交并确认更改。

导出词典

Procedure

步骤 1 依次导航到邮件策略 (Mail Policies) > “词典” (Dictionaries) 页面。

步骤 2 点击导出词典 (Export Dictionary)。

步骤 3 选择要导出的词典。

步骤 4 为导出的词典输入文件名。

这是在邮件网关的配置目录中创建的文件名称。

步骤 5 选择要导出到的位置。

步骤 6 选择文本文件的编码。

步骤 7 提交并确认更改。

使用和测试内容词典过滤器规则

词典可与各种 `dictionary-match()` 邮件过滤器规则和内容过滤器一起使用。

相关主题

- [词典匹配过滤器规则, on page 655](#)

词典匹配过滤器规则

如果邮件正文中包含名为 *dictionary_name* 的内容词典中的任何正则表达式，则名为 `dictionary-match(<dictionary_name>)` 的邮件过滤器规则（及其对等规则）将被评估为 `true`。如果该词典不存在，此规则将其评估为 `false`。

请注意，`dictionary-match()` 规则的作用与 `body-contains()` 正文扫描规则类似：它只扫描邮件正文和附件，而不扫描信头。

要扫描信头，可以使用适当的 `*-dictionary-match()` 类型规则（有针对特定信头的规则，例如 `subject-dictionary-match()`，也有更通用一些的规则，`header-dictionary-match()`，在该规则中，可以指定包含自定义信头的任何信头）。有关词典匹配的详细信息，请参阅“使用邮件过滤器实施邮件策略”一章中的“词典规则”。

Table 47: 内容词典的邮件过滤器规则

规则	语法	说明
词典匹配	<code>dictionary-match (<dictionary_name>)</code>	邮件中是否包含与指定词典中列出的所有正则表达式匹配的字词？

在以下示例中，将创建一个使用 `dictionary-match()` 规则的新邮件过滤器，以在邮件网关设备扫描包含名为“`secret_words`”的词典（在上一示例中创建）中的任何字词的邮件时秘密抄送管理员。请注意，由于设置的作用，只有包含完全匹配打小鸡的完整字词“`codename`”的邮件才会针对此过滤器被评估 `true`。

```
bcc_codenames:

if (dictionary-match ('secret_words'))
{
  bcc('administrator@example.com');
}
```

在本例中，我们将邮件发送到策略隔离区：

```
quarantine_codenames:
if (dictionary-match ('secret_words'))
{
quarantine('Policy');
}
```

相关主题

- [词典条目示例, on page 656](#)
- [测试内容词典, on page 656](#)

词典条目示例

Table 48: 词典条目示例

说明	示例
通配符	
锚点	以 foo \$ 结尾，以 ^ foo 开头
邮件地址（不要遗漏句点）	foo@example.com, @example.com example.com\$（结尾）@example.*
主题	邮件主题 （请记住，在邮件主题中使用 ^ 锚点时，这些主题往往会加上“RE:”或“FW:”等前缀）

测试内容词典

`trace` 函数可以提供有关使用 `dictionary-match()` 规则的邮件过滤器的快速反馈。有关详细信息，请参阅[使用测试邮件调试邮件流：追踪, on page 1271](#)。您还可以使用 `quarantine()` 操作测试过滤器，如上面的 `quarantine_codenames` 过滤器示例所示。

了解文本资源

文本资源是可以附加到邮件或作为邮件发送的文本模板。文本资源可以是以下类型之一：

- **消息免责声明** - 添加到邮件的文本。有关详细信息，请参阅[免责声明模板, on page 661](#)。
- **通知模板** - 作为通知发送的邮件，与 `notify()` 和 `notify-bcc()` 操作一起使用。有关详细信息，请参阅[通知模板, on page 666](#)。
- **防病毒通知模板** - 在邮件中发送病毒时作为通知发送的邮件。您可以为容器（附加原始邮件）创建模板，或者作为不使用附加的邮件发送的通知创建模板。有关详细信息，请参阅[防病毒通知模板, on page 666](#)。

- **退回和加密失败通知模板** - 邮件被退回或邮件加密失败时作为通知发送的邮件。有关详细信息，请参阅[退回和加密失败通知模板](#), on page 669。
- **加密通知模板** - 将邮件网关配置为加密传出邮件时发送的邮件。该邮件会通知收件人他们已收到加密邮件并提供阅读说明。有关详细信息，请参阅[加密通知模板](#), on page 670。

您可以使用 CLI (**textconfig**) 或 GUI 来管理文本资源，包括：添加、删除、编辑、导入和导出。有关使用 GUI 管理文本资源的信息，请参阅[文本资源管理概述](#), on page 657。

文本资源中可以包含非 ASCII 字符。

Note 包含非 ASCII 字符的文本资源可能在您的终端 CLI 中无法正常显示。要查看和更改包含非 ASCII 字符的文本资源，请将文本资源导出到文本文件中，编辑该文本文件，然后将新文件重新导入邮件网关。有关详细信息，请参阅[将词典作为文本文件导入和导出](#), on page 652。

相关主题

- [将词典作为文本文件导入和导出](#), on page 652

将文本资源作为文本文件导入和导出

您必须有权访问邮件网关上的配置目录。导入的文本文件必须存在于邮件网关的配置目录中。导出的文本文件防止在配置目录中。

有关访问配置目录的详细信息，请参阅[FTP、SSH 和 SCP 访问](#), on page 1319。

要向文本资源添加非 ASCII 字符，请在邮件网关下的文本文件中将术语添加到文本资源中，将该文件移动到邮件网关上，然后将该文件作为新文本资源导入。有关导入文本资源的详细信息，请参阅[导入文本资源](#), on page 659。有关导出文本资源的信息，请参阅[导出文本资源](#), on page 659。

文本资源管理概述

可以使用 GUI 或 CLI 管理文本资源。本节重点介绍 GUI。

在 CLI 中使用 **textconfig** 命令管理文本资源。

文本资源管理包括以下任务：

- 添加
- 编辑和删除
- 导出和导入
- 为所有文本资源类型定义纯文本邮件
- 为某些文本资源类型定义基于 HTML 的邮件

相关主题

- [添加文本资源](#), on page 658

- [删除文本资源, on page 658](#)
- [导出文本资源, on page 659](#)
- [导入文本资源, on page 659](#)
- [基于 HTML 的文本资源概述, on page 659。](#)

添加文本资源

Procedure

步骤 1 依次导航到邮件策略 (Mail Policies) > 文本资源 (Text Resources)

步骤 2 点击添加文本资源 (Add Text Resource)。

步骤 3 在名称 (Name) 字段中输入文本资源的名称。

步骤 4 从类型 (Type) 字段中选择文本资源类型。

步骤 5 在文本 (Text) 或 HTML 和纯文本 (HTML and Plain Text) 字段中输入邮件文本。

如果文本资源仅允许纯文本邮件，请使用文本 (Text) 字段。如果文本资源允许 HTML 和纯文本邮件，请使用 HTML 和纯文本 (HTML and Plain Text) 字段。

步骤 6 提交并确认更改。

What to do next

相关主题

- [基于 HTML 的文本资源概述, on page 659。](#)

删除文本资源

准备工作

注意删除文本资源所带来的影响：

- 引用已删除的文本资源的所有邮件过滤器都将被标记为无效。
- 引用已删除的文本资源的所有内容过滤器都将留为启用状态，但是会被评估为 false。

Procedure

步骤 1 在邮件策略 (Mail Policies) > 文本资源 (Text Resources) 页面中，点击要删除的文本资源的“删除” (Delete) 列下的垃圾桶图标。屏幕上将显示一条确认消息。

步骤 2 点击删除 (Delete) 删除文本资源。

Note 不能删除任何内容或邮件过滤器配置中引用的文本资源。

步骤 3 确认您的更改。

导入文本资源

准备工作

确保要导入的文件在邮件网关的配置目录中。

Procedure

步骤 1 在邮件策略 (Mail Policies) > 文本资源 (Text Resources) 页面上，点击导入文本资源 (Import Text Resource)。

步骤 2 选择要导入的文件。

步骤 3 指定编码。

步骤 4 点击下一步 (Next)。

步骤 5 选择名称，进行编辑，然后选择文本资源类型。

步骤 6 提交并确认更改。

导出文本资源

准备工作

请注意，导出文本资源时，会在邮件网关的配置目录中创建一个文本文件。

Procedure

步骤 1 在邮件策略 (Mail Policies) > 文本资源 (Text Resources) 页面上，点击导出文本资源 (Export Text Resource)。

步骤 2 选择要导出的文本资源。

步骤 3 输入文本资源的文件名。

步骤 4 选择文本文件的编码。

步骤 5 点击提交 (Submit) 以在配置目录中创建包含文本资源的文本文件。

基于 HTML 的文本资源概述

可以使用基于 HTML 的邮件和纯文本邮件（例如免责声明）创建一些文本资源。将包含基于 HTML 的邮件和纯文本邮件的文本资源应用于某电子邮件时，基于 HTML 的文本资源邮件会应用于该电子邮件的文本/html 部分，纯文本邮件会应用于该电子邮件的文本/纯文本部分。

当添加或编辑基于 HTML 的文本资源时，GUI 提供富文本编辑功能，您无需手动输入 HTML 代码即可输入富文本。

添加和编辑基于 HTML 的文本资源时，请考虑以下信息：

- 您可以选择基于 HTML 版本自动生成邮件的纯文本版本，也可以独立定义纯文本版本。
- 点击**代码视图 (Code View)** 按钮，可以在富文本编辑器和 HTML 代码之间切换。
- 要在 GUI 中输入富文本编辑器不支持的 HTML 代码，请切换到代码视图并手动键入 HTML 代码。例如，您可能希望执行此操作以使用 `` HTML 标记插入对外部服务器上的图像文件的引用。

相关主题

- [导入和导出基于 HTML 的文本资源, on page 660](#)

导入和导出基于 HTML 的文本资源

可以从文本文件导出和导入基于 HTML 的文本资源。将基于 HTML 的文本资源导出到文件中时，该文件包含每个版本的文本资源的以下部分：

- [html_version]
- [text_version]

这些部分的顺序不重要。

例如，导出的文件可能包含以下文本：

```
[html_version]
<p>Sample <i>message.</i></p>
[text_version]
Sample message.
```

导出和导入基于 HTML 的文本资源时，请考虑以下规则和指南：

- 导出其纯文本邮件基于 HTML 版本自动生成的基于 HTML 的文本资源时，导出的文件不包含 [text_version] 部分。
- 从文本文件导入时，如果文本资源类型支持 HTML 邮件，则 [html_version] 部分下的所有 HTML 代码在创建的文本资源中都将转化为 HTML 邮件。类似地，[text_version] 部分下的所有文本在创建的文本资源中都将转化为纯文本邮件。
- 从包含空的或不存在的 [html_version] 部分的文件导入以创建基于 HTML 的文本资源时，邮件网关会使用 [text_version] 部分的文本创建 HTML 好纯文本邮件。

使用文本资源

所有类型的文本资源都按照相同的方式创建，即使用“文本资源” (Text Resources) 页面或 textconfig CLI 命令。创建后，每种类型按照不同的方式使用。免责声明和通知模板与过滤器和侦听程序一起使用，而防病毒通知模板与邮件策略和防病毒设置一起使用。

相关主题

- [免责声明模板, on page 661](#)
- [免责声明设置标记和多个编码, on page 664](#)
- [通知模板, on page 666](#)
- [防病毒通知模板, on page 666](#)
- [退回和加密失败通知模板, on page 669](#)
- [加密通知模板, on page 670](#)

免责声明模板

对于侦听程序收到的部分或所有邮件，邮件网关可以在文本（标题或页脚）以上或以下添加默认免责声明。可以使用以下方法向邮件网关的邮件添加免责声明：

- 通过侦听程序，使用 GUI 或 `listenerconfig` 命令（请参阅[通过侦听程序添加免责声明文本, on page 661](#)）。
- 使用内容过滤器操作，Add Disclaimer Text（请参阅[内容过滤器操作, on page 285](#)）。
- 使用邮件过滤器操作，`add-footer()`（请参阅“使用邮件过滤器实施邮件策略”一章。）。
- 使用防数据丢失配置文件（请参阅[防数据丢失, on page 517](#)）。
- 为爆发过滤器使用邮件修改来改变尝试对邮件进行网络钓鱼或恶意软件分配的用户（请参阅[修改邮件, on page 433](#)）。为此类通知添加的免责声明在文本上方添加。

例如，可以向从您的企业内发送的每封邮件附加版权声明、促销邮件或免责声明。

使用免责声明文本之前，必须创建免责声明模板。使用 GUI 中的“文本资源”（Text Resources）页面（请参阅[添加文本资源, on page 658](#)）或 `textconfig` 命令（请参阅《适用于思科安全邮件网关的 AsyncOS 的 CLI 参考指南》）创建和管理要使用的一组文本字符串。

相关主题

- [通过过滤器添加免责声明, on page 662](#)
- [通过侦听程序添加免责声明文本, on page 661](#)
- [免责声明和过滤器操作变量, on page 662](#)

通过侦听程序添加免责声明文本

创建了免责声明文本资源后，请选择要附加到侦听程序接收的邮件的文本字符串。可以在邮件上方或下方添加免责声明文本。此功能在公共（入站）和私有（出站）侦听程序上均可用。

如果发送包含文本和 HTML 的邮件（Microsoft Outlook 将此类邮件称为“多部分替代”），则邮件网关将会在邮件的两个部分为免责声明打上印记。但是，如果邮件中包含签名内容，则不会对该内容进行修改，因为修改将使签名无效，而是会利用免责声明印记创建一个新的部分，即

“Content-Disposition inline attachment.” 有关多部分邮件的详细信息，请参阅“使用邮件过滤器实施邮件策略”一章中的“邮件正文与邮件附件”。

通过过滤器添加免责声明

您还可以使用过滤器操作 `add-footer()` 或内容过滤器操作“添加免责声明文本”(Add Disclaimer Text) 向邮件的免责声明附加预定义的特定文本字符串。例如，下列邮件过滤器规则会将名为 `legal.disclaimer` 文本字符串附加到从 LDAP 组“Legal:”中的用户发送的所有邮件。

```
Add-Disclaimer-For-Legal-Team:

if (mail-from-group == 'Legal')
{
add-footer('legal.disclaimer');
}
```

免责声明和过滤器操作变量

您还可以使用邮件过滤器操作变量（有关详细信息，请参阅“使用邮件过滤器实施邮件策略”一章中的“操作变量”）。

以下变量可用于免责声明模板：

Table 49: 防病毒通知变量

变量	替换内容
\$To	替换为邮件“收件人:”(To:) 信头（不是“信封收件人” [Envelope Recipient]）。
\$From	替换为邮件“发件人:”(From:) 信头（不是“信封收件人” [Envelope Recipient]）。
\$Subject	替换为原始邮件的主题。
\$Date	替换为当前日期，采用 MM/DD/YYYY 格式。
\$Time	替换为本地时区中的当前时间。
\$GMTimestamp	替换为当前时间和日期，即电子邮件的“接收时间:”(Received:) 行中的时间，采用 GMT 时间。
\$MID	替换为邮件 ID，或内部用来标识邮件的“MID”。请勿与 RFC822 的“Message-Id”值（使用 \$Header 检索该值）混淆。
\$Group	替换为注入邮件时发件人匹配的发件人组的名称。如果发件人组没有名称，则会插入字符串“>Unknown<”。
\$Policy	替换为注入邮件时应用于发件人的 HAT 策略的名称。如果未使用预定义的策略名称，则会插入字符串“>Unknown<”。
\$Reputation	替换为发件人的 IP 信誉得分。如果没有信誉得分，会替换为“None”。

变量	替换内容
\$filenames	替换为邮件附件文件名的逗号分隔列表。
\$filetypes	替换为邮件附件文件类型的逗号分隔列表。
\$filesizes	替换为邮件附件文件大小的逗号分隔列表。
\$remotehost	替换为将邮件发送到邮件网关的系统的主机名。
\$AllHeaders	替换为邮件信头。
\$EnvelopeFrom	替换为邮件的信封发件人（即，<MAIL FROM>）。
\$Hostname	替换为邮件网关的主机名。
\$header['string']	如果原始邮件包含匹配的信头，则替换为被引用信头的值。请注意，也可以使用双引号。
\$envelope recipients	替换为邮件的所有信封收件人（信封目标，<RCPT TO>）。
\$bodysize	替换为邮件的大小（以字节为单位）。
\$FilterName	返回正在处理的过滤器的名称。
\$MatchedContent	返回触发扫描过滤器规则的内容（包括 body-contains 等过滤器规则和内容词典）。
\$DLPPolicy	替换为违反的邮件 DLP 策略的名称。
\$DLPSeverity	替换为违规严重性。可以是“低” (Low)、 “中” (Medium)、 “高” (High) 或 “严重” (Critical)。
\$DLPRiskFactor	替换为邮件敏感资料的风险系数（得分 0 - 100）。
\$threat_category	替换为爆发过滤器威胁的类型，例如网络钓鱼、病毒、诈骗或恶意软件。
\$threat_type	替换为爆发过滤器威胁类别的子类别。例如，可以是慈善诈骗、财务网络钓鱼尝试、伪交易等。
\$threat_description	替换为爆发过滤器威胁的描述。
\$threat_level	替换为邮件的威胁等级（得分 0 - 5）。
\$threat_verdict	替换为“是” (Yes) 或“否” (No)，具体取决于邮件修改威胁级别阈值。如果邮件的病毒或非病毒威胁级别大于或等于邮件修改威胁级别阈值，则此变量的值设置为“是” (Yes)。

要在免责声明中使用邮件过滤器操作变量，请创建邮件免责声明（通过 GUI 的“文本资源” (Text Resource) 页面或 `textconfig` 命令）并引用该变量：

通过将页脚添加为内联的、UTF-8 编码的引用可打印附件，`add-footer()` 操作支持非 ASCII 文本。

免责声明设置标记和多个编码

AsyncOS 包含一个用于修改具有不同字符编码的免责声明印记工作原理的设置。默认情况下，AsyncOS 会尝试将其附加的免责声明放置在邮件的正文内。如果正文部分和免责声明的编码不同，则可以使用在 `localeconfig` 命令内配置的设置配置其行为。要了解此设置，将邮件视为包含多个部分很有用：

收件人: joe@example.com 发件人: mary@example.com 主题: 您好!	信头
<blank line>	
您好:	正文部分
此邮件已经过扫描...	第一个附件部分
Example.zip	第二个附件部分

第一个空白行之后的邮件正文可以包含许多 MIME 部分。第二个和以下部分通常成为“附件”，而第一个部分通常称为“正文”或“文本”。

免责声明可以作为附件（如上所述）或作为正文的一部分包括在电子邮件中。

收件人: joe@example.com 发件人: mary@example.com 主题: 您好!	信头
<blank line>	
您好:	正文部分
此邮件已经过扫描...	免责声明现在包括在正文部分中
Example.zip	第一个附件部分

通常情况下，如果邮件正文和免责声明之间存在编码不匹配，则 AsyncOS 会尝试按照与邮件正文相同的编码方式对整个邮件进行编码，以便免责声明将包括在正文（“内联”）中，而不是以独立附件的形式包括在内。换句话说，如果免责声明的编码与正文的编码匹配，或者，如果在免责声明中的文本包含可以内联显示的字符（在正文中），则免责声明将内联包括在内。例如，可以具有仅包含 US-ASCII 字符的 ISO-8859-1 编码免责声明；这样，这些字符就可以正常“内联”显示。

但是，如果免责声明不能与正文结合使用，则可以使用 `localeconfig` 命令将 AsyncOS 配置为尝试促进或转换正文文本以匹配免责声明的编码，以便免责声明可以包括在邮件的正文中：

```
example.com> localeconfig
```

```
Behavior when modifying headers: Use encoding of message body
Behavior for untagged non-ASCII headers: Impose encoding of message body
Behavior for mismatched footer or heading encoding: Try both body and footer or heading
encodings
Behavior when decoding errors found: Disclaimer is displayed as inline content and the
message body is added as an attachment.
```

```
Choose the operation you want to perform:
- SETUP - Configure multi-lingual settings.
[]> setup
```

```
If a header is modified, encode the new header in the same encoding as the message body?
(Some MUAs incorrectly handle headers encoded in a different encoding than the body.
However, encoding a modified header in the same encoding as the message body may cause
certain
characters in the modified header to be lost.) [Y]>
```

```
If a non-ASCII header is not properly tagged with a character set and is being used or
modified,
impose the encoding of the body on the header during processing and final representation
of the message?
(Many MUAs create non-RFC-compliant headers that are then handled in an undefined way.
Some MUAs handle headers encoded in character sets that differ from that of the main body
in an incorrect way.
Imposing the encoding of the body on the header may encode the header more precisely.
This will be used to interpret the content of headers for processing, it will not modify
or rewrite the
header unless that is done explicitly as part of the processing.) [Y]>
```

```
Disclaimers (as either footers or headings) are added in-line with the message body whenever
possible.
However, if the disclaimer is encoded differently than the message body, and if imposing a
single encoding
will cause loss of characters, it will be added as an attachment. The system will always
try to use the
message body's encoding for the disclaimer. If that fails, the system can try to edit the
message body to
use an encoding that is compatible with the message body as well as the disclaimer. Should
the system try to
re-encode the message body in such a case? [Y]>
```

```
If the disclaimer that is added to the footer or header of the message generates an error
when decoding the message body,
it is added at the top of the message body. This prevents you to rewrite a new message
content that must merge with
the original message content and the header/footer-stamp. The disclaimer is now added as
an additional MIME part
that displays only the header disclaimer as an inline content, and the rest of the message
content is split into
separate email attachments. Should the system try to ignore such errors when decoding the
message body? [N]>
```

```
Behavior when modifying headers: Use encoding of message body
Behavior for untagged non-ASCII headers: Impose encoding of message body
Behavior for mismatched footer or heading encoding: Try both body and footer or heading
encodings
Behavior when decoding errors found: Disclaimer is displayed as inline content and the
message body
is added as an attachment.
```

```
Choose the operation you want to perform:
```

```
- SETUP - Configure multi-lingual settings.
[]>
```

有关 `localeconfig` 命令的详细信息，请参阅“将邮件网关配置为接收邮件”一章。

通知模板

通知模板与 `notify()` 和 `notify-copy()` 过滤器操作一起使用。通知模板可以包含非 ASCII 文本和操作变量（请参阅“使用邮件过滤器实施邮件策略”一章中的“操作变量”），包括防病毒通知使用的防病毒相关的变量。例如，可以使用 `$Allheaders` 操作变量包括原始邮件对的信头。您可以为通知配置“发件人:” (From:) 地址，请参阅[为邮件网关生成的邮件配置返回地址, on page 1063](#)。

创建通知模板后，即可在内容和邮件过滤器中引用该模板。下图显示一个内容过滤器，其中 `notify-copy()` 过滤器操作设置为将“grape_text”通知发送至“`grapewatchers@example.com`。”

Figure 40: 内容过滤器中的通知示例

Edit Content Filter

Edit Filter	
Name:	grapecheck
Currently used by policies:	DEFAULT
Description:	Looking for grapes.
Order:	1
Apply filter:	<input checked="" type="radio"/> If one or more conditions match <input type="radio"/> Only if ALL conditions match
Conditions	
Select New Condition...	Add Condition
Condition	Delete
body-contains("grape")	
Actions	
Select New Action...	Add Action
Action	Delete
notify-copy ("grapewatchers@example.com", "Found one!", "", "grape_text")	
<input type="button" value="Cancel"/> <input type="button" value="Submit"/>	

防病毒通知模板

有两种类型的防病毒通知模板：

- **防病毒通知模板。**防病毒通知模板在原始邮件未附加到病毒通知时使用。
- **防病毒容器模板。**容器模板在原始邮件作为附件发送时使用。

防病毒通知模板的使用方式与通知模板基本相同，只是防病毒通知模板是与防病毒引擎而非过滤器一起使用。可以在编辑邮件策略时指定要发送的自定义通知。您可以为防病毒通知配置“发件人:” (From:) 地址。有关信息，请参阅[为邮件网关生成的邮件配置返回地址, on page 1063](#)。

相关主题

- [自定义防病毒通知模板, on page 667](#)

自定义防病毒通知模板

下图显示指定了自定义防病毒通知的邮件策略。

Figure 41: 邮件策略中的防病毒容器模板通知示例

- Action Applied to Message:** Deliver as Attachment (RFC822) to New Message
- Archive Original Message:** Yes (selected)
- Modify Message Subject:** Prepend (selected), with the text "[WARNING : VIRUS DETECTED]"
- Advanced:**
 - Add Custom Header to Message:** Yes (selected)
 - Header:** [Empty text box]
 - Value:** [Empty text box]
- Container Notification:** anti_virus_container (selected)

Below the container notification dropdown, there is a link to 'Preview Message Body' and a note: '(see Mail Policies > Text Resources > Anti-Virus Container Template)'.

相关主题

- [防病毒通知变量, on page 667](#)

防病毒通知变量

当创建防病毒通知时，可以使用下表中列出的任意通知变量：

Table 50: 防病毒通知变量

变量	替换内容
\$To	替换为邮件“收件人:” (To:) 信头（不是“信封收件人” [Envelope Recipient]）。
\$From	替换为邮件“发件人:” (From:) 信头（不是“信封收件人” [Envelope Recipient]）。
\$Subject	替换为原始邮件的主题。
\$AV_VIRUSES	替换为在邮件中的任意位置发现的所有病毒的列表： “Unix/Apache.Trojan”，“W32/Bagel-F”
\$AV_VIRUS_TABLE	替换为 MIME 部分/附件名称以及各个部分的病毒的表格： “HELLO.SCR” : “W32/Bagel-F” <unnamed part of the message> : “Unix/Apache.Trojan”
\$AV_VERDICT	替换为防病毒判定。

变量	替换内容
\$AV_DROPPED_TABLE	替换为删除的附件的表格。每行都包括一个部分或文件名，后跟与该部分关联的病毒列表： “HELLO.SCR”：“W32/Bagel-f”，“W32/Bagel-d” “Love.SCR”： “Netsky-c”，“W32/Bagel-d”
\$AV_REPAIRED_VIRUSES	替换为发现和修复的所有病毒的列表。
\$AV_REPAIRED_TABLE	替换为发现和修复的所有部分和病毒的表格：“HELLO.SCR”： “W32/Bagel-F”
\$AV_DROPPED_PARTS	替换为删除的文件名的列表。 “HELLO.SCR”，“CheckThisOut.exe”
\$AV_REPAIRED_PARTS	替换为修复的文件名或部分的列表。
\$AV_ENCRYPTED_PARTS	替换为加密的文件名或部分的列表。
\$AV_INFECTED_PARTS	替换为包含病毒的文件的文件名读好分隔列表。
\$AV_UNSCANNABLE_PARTS	替换为不可扫描的文件名或部分的列表。
\$Date	替换为当前日期，采用 MM/DD/YYYY 格式。
\$Time	替换为本地时区中的当前时间。
\$GMTimestamp	替换为当前时间和日期，即电子邮件的“接收时间：”(Received:) 行中的时间，采用 GMT 时间。
\$MID	替换为邮件 ID，或内部用来标识邮件的“MID”。请勿与 RFC822 的“Message-Id”值（使用 \$Header 检索该值）混淆。
\$Group	替换为注入邮件时发件人匹配的发件人组的名称。如果发件人组没有名称，则会插入字符串“>Unknown<”。
\$Policy	替换为注入邮件时应用于发件人的 HAT 策略的名称。如果未使用预定义的策略名称，则会插入字符串“>Unknown<”。
\$Reputation	替换为发件人的 IP 信誉得分。如果没有信誉得分，会替换为“None”。
\$filenames	替换为邮件附件文件名的逗号分隔列表。
\$filetypes	替换为邮件附件文件类型的逗号分隔列表。
\$filesizes	替换为邮件附件文件大小的逗号分隔列表。
\$remotehost	替换为将邮件发送到邮件网关的系统的主机名。
\$AllHeaders	替换为邮件信头。

变量	替换内容
\$EnvelopeFrom	替换为邮件的信封发件人（即，<MAIL FROM>）。
\$Hostname	替换为邮件网关的主机名。

Note 变量名称不区分大小写。例如，在文本资源中指定“\$to”等同于指定“\$To”。如果“AV_”变量在原始邮件中为空，则会取代字符串 <None>。

定义文本资源后，使用邮件策略 (Mail Policies) > 传入/传出邮件策略 (Incoming/Outgoing Mail Policies) > 编辑防病毒设置 (Edit Anti-Virus Settings) 页面或 `policyconfig -> edit -> antivirus` 命令指定原始邮件要作为“已修复” (Repaired)、 “不可扫描” (Unscannable)、 “已加密” (Encrypted) 或 “具有病毒特征” (Virus Positive) 邮件的 RFC 822 附件包括在内。有关详细信息，请参阅 [发送自定义警报通知](#), on page 377。

退回和加密失败通知模板

退回和加密失败通知模板的使用方式与通知模板基本相同，只是退回和加密失败通知模板是与退回通知和邮件加密失败通知一起使用。您可以在编辑退回配置文件时指定发送自定义退回通知，在编辑加密配置文件时指定发送自定义邮件加密失败通知。

下图显示了在退回配置文件中指定的退回通知模板。

Figure 42: 退回配置文件中的退回通知示例

Note 必须使用 RFC-1891 DSN 才能使用自定义模板。

下图显示了在加密配置文件中指定的加密失败模板。

Figure 43: 加密配置文件中的加密失败通知示例

Notification Settings	
<i>Use system generated notifications by default or create custom notification templates can be configured in Mail Policies > Text Resources</i>	
HTML Notification:	System Generated Preview Message 
Text Notification:	System Generated Preview Message 
Encryption Failure Notification:	Message Subject: <input type="text" value="[ENCRYPTION FAILURE]"/> Message Body: <input type="text" value="MaxSize"/> 

相关主题

- [退回和加密失败通知变量, on page 670](#)

退回和加密失败通知变量

创建退回或加密失败通知时，可以使用下表中列出的任意通知变量：

Table 51: 退回通知变量

变量	替换内容
\$Subject	原始邮件的主题。
\$Date	替换为当前日期，采用 MM/DD/YYYY 格式。
\$Time	替换为本地时区中的当前时间。
\$GMTTimeStamp	替换为当前时间和日期，即电子邮件的“接收时间：”(Received:) 行中的时间，采用 GMT 时间。
\$MID	替换为邮件 ID，或内部用来标识邮件的“MID”。请勿与 RFC822 的“Message-Id”值（使用 \$Header 检索该值）混淆。
\$BouncedRecipient	退回的收件人地址
\$BounceReason	此通知的原因
\$remotehost	替换为将邮件发送到邮件网关的系统的主机名。

加密通知模板

加密通知模板在您将思科邮件加密配置为级加密出站邮件时使用。该通知会通知收件人他们已收到加密邮件并提供阅读说明。可以指定要随加密邮件一起发送的自定义加密通知。创建加密配置文件时，可以指定 HTML 和文本加密通知。因此，如果要创建自定义配置文件，则应创建文本和 HTML 通知。

第 29 章

使用 SMTP 服务器验证收件人

本章包含以下部分：

- [SMTP Call-Ahead 收件人验证概述, on page 671](#)
- [SMTP Call-Ahead 收件人验证工作流程, on page 671](#)
- [如何使用外部 SMTP 服务器验证收件人, on page 673](#)
- [启用侦听程序以通过 SMTP 服务器验证传入邮件, on page 676](#)
- [配置 LDAP 路由查询设置, on page 676](#)
- [SMTP Call-Ahead 查询路由, on page 677](#)
- [对特定用户或用户组忽略 SMTP Call-Ahead 验证, on page 678](#)

SMTP Call-Ahead 收件人验证概述

SMTP Call-Ahead 收件人验证功能会在接受收件人的传入邮件之前查询外部 SMTP 服务器。使用此功能可在无法使用 LDAP 接受或收件人访问表 (RAT) 时验证收件人。例如，假设您为许多邮箱托管邮件，每个邮箱都使用单独的域，并且您的 LDAP 基础设施不允许查询 LDAP 服务器来验证每个收件人。在这种情况下，邮件网关可以查询 SMTP 服务器，并在继续进行 SMTP 会话之前验证收件人。

可以使用 SMTP Call-Ahead 收件人验证来减少对无效收件人的邮件的处理。通常，无效收件人的邮件会先通过工作队列，然后才会被丢弃。相反，在邮件管道的传入/接收部分中可以丢弃或退回无效的邮件，无需其他处理。

SMTP Call-Ahead 收件人验证工作流程

当配置邮件网关进行 SMTP Call-Ahead 收件人验证时，邮件网关会暂停与发送 MTA 的 SMTP 会话，同时对 SMTP 服务器进行“Call-Ahead”以验证收件人。当邮件网关查询 SMTP 服务器时，会将 SMTP 服务器的响应返回到邮件安全设备，您可以根据配置的设置，选择接受该邮件或丢弃具有代码和自定义响应的连接。

下图显示了 SMTP Call-Ahead 验证对话的基本工作流程。

Figure 44: SMTP Call Ahead 服务器对话工作流程

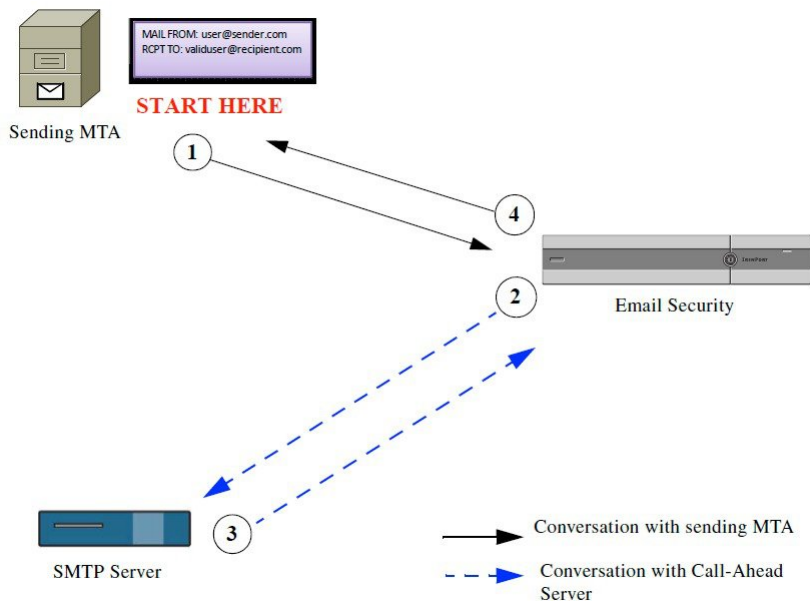

1. 发送 MTA 启动 SMTP 会话。
2. 邮件网关将查询发送到 SMTP 服务器来验证收件人 `validuser@recipient.com` 时，会暂停 SMTP 会话。

Note 如果配置了 SMTP 路由或 LDAP 路由查询，这些路由将用于查询 SMTP 服务器。

3. SMTP 服务器会将查询响应返回到邮件网关。
4. 邮件网关将恢复 SMTP 会话并向发送 MTA 发送响应，以便基于 SMTP 服务器响应（以及在 SMTP Call-Ahead 配置文件中配置的设置）继续会话或删除连接。

由于邮件管道中的处理顺序，如果特定收件人的邮件被 RAT 拒绝，则不会进行 SMTP Call-Ahead 收件人验证。例如，如果在 RAT 中指定仅接受 `example.com` 的邮件，则在进行 SMTP Call-Ahead 收件人验证之前，会拒绝 `recipient@domain2.com` 的邮件。

Note 如果在 HAT 中配置了目录搜集攻击预防 (DHAP)，请注意 SMTP Call-Ahead 服务器拒绝将计入指定的每小时最大无效收件人中包含的拒绝数。您可能需要调整该数量以考虑其他 SMTP 服务器拒绝。有关 DHAP 的详细信息，请参阅“将网关配置为接收邮件”一章。

如何使用外部 SMTP 服务器验证收件人

	相应操作	更多信息
第 1 步	确定邮件网关如何连接到 SMTP 服务器并解释服务器的响应。	配置 Call-Ahead 服务器配置文件, on page 673
第 2 步	将公共侦听程序配置为使用 SMTP 服务器验证收件人	启用侦听程序以通过 SMTP 服务器验证传入邮件, on page 676
第 3 步	(可选) 更新 LDAP 路由查询以确定将邮件路由到其他主机时使用的 SMTP 服务器。	配置 LDAP 路由查询设置, on page 676
第 4 步	(可选) 将邮件网关配置为忽略对特定收件人的 Call-Ahead 验证	对特定用户或用户组忽略 SMTP Call-Ahead 验证, on page 678

相关主题

- [配置 Call-Ahead 服务器配置文件, on page 673](#)

配置 Call-Ahead 服务器配置文件

配置 SMTP Call-Ahead 服务器配置文件时，指定设置来确定邮件网关如何与 SMTP 服务器建立连接，以及如何解释从 SMTP 服务器发回的响应。

Procedure

步骤 1 依次点击网络 (Network) > SMTP Call-Ahead。

步骤 2 点击添加配置文件 (Add Profile)。

步骤 3 输入配置文件的设置。有关详细信息，请参阅表 - SMTP Call-Ahead 服务器配置文件设置。

步骤 4 为配置文件配置高级设置。有关详细信息，请参阅表 - SMTP Call-Ahead 服务器配置文件高级设置。

步骤 5 提交并确认更改。

What to do next

- [SMTP Call-Ahead 服务器配置文件设置, on page 673](#)
- [Call-Ahead 服务器响应, on page 675](#)

SMTP Call-Ahead 服务器配置文件设置

在配置 SMTP Call-Ahead 服务器配置文件时，需要配置设置以确定邮件网关如何与 SMTP 服务器建立连接。

Table 52: SMTP Call-Ahead 服务器配置文件设置

设置	说明
配置文件名称	Call-Ahead 服务器配置文件的名称。
Call-Ahead 服务器类型	<p>选择以下一种方法用于连接到 Call-Ahead 服务器：</p> <ul style="list-style-type: none"> • 使用传送主机。 选择此选项可指定将传送电子邮件地址的主机用于 SMTP Call-Ahead 查询。例如，如果邮件收件人地址为 <i>recipient@example.com</i>，则对与 <i>example.com</i> 相关的 SMTP 服务器执行 SMTP 查询。如果配置了 SMTP 路由或 LDAP 路由查询，这些路由用于确定要查询的 SMTP 服务器。有关配置 LDAP 路由查询的详细信息，请参阅配置 LDAP 路由查询设置, on page 676。 • 静态 Call-Ahead 服务器。 使用此选项可创建要查询的 Call-Ahead 服务器的静态列表。如果不希望 Call-Ahead 服务器的名称和位置经常更改，则可使用此选项。使用此选项时，邮件网关会以循环方式查询主机，并且从列出的第一个静态 Call-Ahead 服务器开始。 <p>Note 请注意，在选择静态 Call-Ahead 服务器类型时，不会将任何 SMTP 路由用于查询。相反，会执行 MX 查找，然后对主机执行 A 查找以获取静态服务器的 Call-Ahead IP 地址。</p>
静态 Call-Ahead 服务器	<p>如果选择使用静态 Call-Ahead 服务器类型，请在此字段中输入主机和端口组合的列表。使用以下语法列出服务器和端口：</p> <p><code>ironport.com:25</code></p> <p>使用逗号分隔多个条目。</p>

下表介绍 SMTP Call-Ahead 服务器配置文件高级设置：

Table 53: SMTP Call-Ahead 服务器配置文件高级设置

设置	说明
接口	<p>用于启动与 SMTP 服务器的 SMTP 会话的接口。</p> <p>选择使用“管理接口” (Management interface) 还是“自动” (Auto)。如果选择“自动” (Auto)，则邮件网关会尝试自动检测要使用的接口。思科 IronPort 接口会尝试通过以下方式连接到 SMTP 服务器：</p> <ul style="list-style-type: none"> • 如果 Call-Ahead 服务器与配置的其中一个接口位于同一子网中，则匹配的接口会发起连接。 • 所有配置的 SMTP 路由均用于路由查询。 • 否则，将使用与默认网关位于同一子网的接口。

设置	说明
收件人验证的 TLS 支持	<p>如果要使用 TLS 执行 SMTP Call-Ahead 收件人验证，请选择已启用 (Enabled) 单选按钮。</p> <p>Note SMTP Call-Ahead 收件人验证使用在邮件网关“SSL 配置”(SSL Configuration) 页面的“其他 TLS 客户端服务”(Other TLS Client Services) 选项中选择相同 TLS 版本。</p> <p>Note 如果选择“收件人验证的 TLS 支持”(TLS Support for Recipient Validation) 选项，请确保在邮件网关中添加有效的客户端证书，以使用 TLS 建立 SMTP Call-Ahead 收件人验证。</p> <p>Note SMTP Call-Ahead 收件人验证的 TLS 支持使用 DEFAULT SSL 密码列表。DEFAULT 关键字是 OpenSSL DEFAULT 密码字符串，通常为 ALL:!EXPORT:!LOW:!aNULL:!eNULL:!SSLv2。</p>
MAIL FROM 地址	用于与 SMTP 服务器进行 SMTP 会话的“MAIL FROM:”地址。
验证请求超时	等待从 SMTP 服务器返回结果的秒数。此超时值用于可能涉及联系多个 Call-Ahead 服务器的单个收件人验证请求。请参阅 Call-Ahead 服务器响应, on page 675 。
验证失败操作	收件人验证请求失败（由于超时、服务器故障、网络问题或未知响应）时采取的措施。可以配置希望邮件网关如何处理不同的响应。请参阅 Call-Ahead 服务器响应, on page 675 。
暂时失败操作	收件人验证请求临时失败（并且远程 SMTP 服务器返回 4xx 响应）时采取的措施。当邮箱已满、邮箱不可用或者该服务不可用时会出现该情况。 请参阅 Call-Ahead 服务器响应, on page 675 。
每个会话的最大收件人数	要在单个 SMTP 会话中验证的最大收件人数。 指定介于 1 和 25,000 之间的会话数。
每个服务器的最大连接数	到单个 Call-Ahead SMTP 服务器的最大连接数。 指定介于 1 和 100 之间的连接数。
缓存	SMTP 响应的缓存大小。指定介于 100 和 1,000,000 之间的条目数。
缓存 TTL	条目在缓存中的生存时间值。本字段的默认值为 900 秒。指定介于 60 和 86400 之间的秒数。

Call-Ahead 服务器响应

SMTP 服务器可能返回以下响应：

- **2xx**: 如果从 Call-Ahead 服务器收到以 2 开头的 SMTP 代码, 则表示已接受收件人。例如, 响应 250 表示允许继续进行邮寄操作。
- **4xx**: 以 4 开头的 SMTP 代码表示在处理 SMTP 请求时发生临时故障。稍后重试可能回成功处理。例如, 响应 451 表示请求的操作已中止或处理时出现本地错误。
- **5xx**: 以 5 开头的 SMTP 代码表示处理 SMTP 请求时发生永久故障。例如, 响应 550 表示尚未进行请求的操作或邮箱不可用。
- **超时**。如果 Call-Ahead 服务器未返回任何响应, 可以配置在出现超时之前可尝试进行重试的时间。
- **连接错误**。如果与 Call-Ahead 服务器的连接发生故障, 可以配置是接受还是拒绝收件人地址的连接。
- **自定义响应**。您可以进行配置, 在发生验证失败和临时失败时, 以自定义 SMTP 响应 (代码和文本) 来拒绝连接。

启用侦听程序以通过 SMTP 服务器验证传入邮件

创建 SMTP Call-Ahead 服务器配置文件后, 需要在侦听程序上将其启用以便侦听程序通过 SMTP 服务器验证传入邮件。SMTP Call-Ahead 功能仅在公共侦听程序中可用, 因为收件人验证不是专用侦听程序必需的。

Procedure

- 步骤 1** 依次转到网络 (Network) > 侦听程序 (Listeners)。
- 步骤 2** 点击要在其中启用 SMTP Call-Ahead 功能的侦听程序的名称。
- 步骤 3** 在 SMTP Call-Ahead 配置文件 (SMTP Call Ahead Profile) 字段中, 选择要启用的 SMTP Call-Ahead 配置文件。
- 步骤 4** 提交并确认更改。

配置 LDAP 路由查询设置

如果使用 LDAP 路由查询将邮件路由到其他邮件主机, 则 AsyncOS 使用备用邮件主机属性来确定要查询的 SMTP 服务器。但是, 有时您可能不希望出现该情况。例如, 在以下方案中, 请注意邮件主机属性 (mailHost) 的 SMTP 地址与 SMTP Call-Ahead 服务器属性 (callAhead) 中列出的服务器不同:

```
dn: mail=cisco.com, ou=domains
mail: cisco.com
mailHost: smtp.mydomain.com
policy: ASAV
callAhead: smtp2.mydomain.com,smtp3.mydomain.com:9025
```

在这种情况下, 可以使用 **SMTP Call-Ahead** 字段创建路由查询, 将 SMTP Call-Ahead 查询定向到 callAhead 属性中列出的服务器。例如, 可以创建具有以下属性的路由查询:

Figure 45: 为 SMTP Call-Ahead 配置的 LDAP 路由查询

Routing Query	
Name:	LDAP1.routing
Query String:	{mail={d}} Test Query
Recipient Email to Rewrite the Envelope Recipient:	
Alternative Mailhost Attribute:	mailHost
SMTP Call-Ahead Server Attribute (optional):	callAhead <small>This attribute is used only if an SMTP Call-Ahead server is configured. Go to Network > SMTP Call-Ahead.</small>

在此查询中，{d} 表示收件人地址的域部分，SMTP Call-Ahead 服务器属性会返回 Call-Ahead 服务器的值以及应当用于查询的端口：smtp2.mydomain.com，在端口 9025 上为 smtp3.mydomain.com。

Note 本示例显示的只是配置查询以便使用 LDAP 路由查询将 SMTP Call-Ahead 查询定向到正确的 SMTP 服务器的一种方式。不需要使用在本例中介绍的查询字符串或特定 LDAP 属性。

SMTP Call-Ahead 查询路由

当路由 SMTP Call-Ahead 查询时，AsyncOS 会按以下顺序检查信息：

1. 检查域名。
2. 检查 LDAP 路由查询。
3. 检查 SMTP 路由。
4. 执行 DNS 查找（首先执行 MX 查找，然后执行 A 查找）。

如果没有 LDAP 路由查询或没有为该域配置 SMTP 路由，则上一状态的结果将传递到下一阶段。在任何没有 SMTP 路由的情况下，都会执行 DNS 查找。

如果 LDAP 路由查询用于 SMTP Call-Ahead 查询并且还配置了 SMTP 路由，则路由行为取决于路由查询返回的值。

- 如果 LDAP 路由查询返回没有端口的单个主机名，则 SMTP Call-Ahead 查询会应用 SMTP 路由。如果 SMTP 路由仅列出目标主机作为主机名，则会执行 DNS 查找以获取 SMTP 服务器的 IP 地址。
- 如果 LDAP 路由查询返回具有端口的单个主机名，则会使用 SMTP 路由，但是会使用 LDAP 查询返回的端口来替代在 SMTP 路由中指定的任何端口。如果 SMTP 路由仅列出目标主机作为主机名，则会执行 DNS 查找以获取 SMTP 服务器的 IP 地址。
- 如果 LDAP 路由查询返回具有或没有端口的多个主机，则会应用 SMTP 路由，但是会使用 LDAP 路由查询返回的端口来替代 SMTP 路由中提供的端口。如果 SMTP 路由仅列出目标主机作为主机名，则会执行 DNS 查找以获取 SMTP 服务器的 IP 地址。

对特定用户或用户组忽略 SMTP Call-Ahead 验证

您可能希望对侦听程序启用 SMTP Call-Ahead 验证，但是对特定用户或用户组跳过 SMTP Call-Ahead 验证。

您可能希望对在 SMTP Call-Ahead 查询期间不能延迟其邮件的收件人跳过 SMTP Call-Ahead 验证。例如，可以为已知有效并且很可能需要立即关注的客户服务别名添加 RAT 条目。

要通过 GUI 配置忽略 SMTP Call-Ahead 验证，请在添加或编辑 RAT 条目时选择绕过 **SMTP Call-Ahead**。

第 30 章

加密与其他 MTA 的通信

本章包含以下部分：

- [加密与其他 MTA 的通信概述, on page 679](#)
- [证书的使用, on page 680](#)
- [在侦听程序的 HAT 中启用 TLS, on page 685](#)
- [传送时启用 TLS 和证书验证, on page 688](#)
- [基于 DNS 的命名实体身份验证, 第 691 页](#)
- [管理证书颁发机构列表, on page 695](#)
- [为 HTTPS 启用证书, on page 698](#)

加密与其他 MTA 的通信概述

企业网关（或邮件传输代理，即 MTA）通常以明码形式通过互联网进行通信。换言之，这些通信并不加密。在有些情况下，恶意代理在不知道发件方或接收方身份信息的情况下即可拦截这种通信。通信可由第三方监控，甚至修改。

传输层安全 (TLS) 是改进版本的安全套接字层 (SSL) 技术。该机制广泛用于对通过互联网的 SMTP 会话加密。AsyncOS 支持 STARTTLS 扩展到 SMTP (Secure SMTP over TLS)，相关介绍请参阅 RFC 3207（取代 RFC 2487）

AsyncOS 中的 TLS 实施通过加密来确保隐私安全。因此，您可以从证书颁发机构服务导入 X.509 证书和私钥，也可以创建自签名证书在邮件网关上使用。AsyncOS 支持对公共和私有侦听程序、接口上的安全 HTTP (HTTPS) 管理访问、LDAP 接口以及所有传出 TLS 连接使用单独的 TLS 证书。

相关主题

- [使用 TLS 加密 SMTP 会话的方法, on page 679](#)

使用 TLS 加密 SMTP 会话的方法

使用 TLS 加密 SMTP 会话的方法

	相应操作	更多信息
第 1 步	从权威证书颁发机构获取 X.509 证书和私钥。	证书的使用, on page 680
第 2 步	在邮件网关上安装证书	通过如下方法之一安装证书： <ul style="list-style-type: none"> • 创建自签名证书, on page 682 • 导入证书, on page 684
第 3 步	对接收邮件和/或传送邮件启用 TLS	<ul style="list-style-type: none"> • 在侦听程序的 HAT 中启用 TLS, on page 685 • 传送时启用 TLS 和证书验证, on page 688
第 4 步	(可选) 自定义设备的受信任证书颁发机构列表, 使用该列表验证远程域的证书, 建立域凭证。	管理证书颁发机构列表, on page 695
第 5 步	(可选) 将邮件网关配置为在无法将邮件传送给需要 TLS 连接的域时发送警报。	必要 TLS 连接失败时发送警报, on page 690

证书的使用

要使用 TLS, 邮件网关必须具有用于接收和传送邮件的 X.509 证书和匹配的私钥。您可以对 SMTP 接收和传送使用同一证书, 对接口上的 HTTPS 服务、LDAP 接口以及所有到目标域的传出 TLS 连接使用不同的证书, 或对这些对象使用同一证书。

使用 `certconfig` 配置证书后, 您可以在 Web 界面的“网络”(Network) > “证书”(Certificates) 页面上查看完整证书列表, 或在 CLI 中使用 `print` 命令查看此列表。请注意, `print` 命令不显示中间证书。

Caution 邮件网关随附用于测试 TLS 和 HTTPS 功能的演示证书, 但使用本证书启用其中任一服务都是不安全的, 因此不推荐用于一般用途。使用默认演示证书启用其中一项服务时, CLI 将打印一条警告消息。

相关主题

- [部署自签名证书, on page 680](#)
- [部署自签名证书, on page 681](#)

部署自签名证书

无法在邮件网关和另一台计算机之间交换自签名证书时 (例如, 因为该计算机不在您所在的域而无法进行交换), 可使用签名证书。公司安全部门可能还有其他需求。

	相应操作	更多信息
第 1 步	如果您在集群中部署，请按照说明执行操作。	证书和集中管理 , on page 681
第 2 步	生成自签名证书和证书签名请求 (CSR)。	创建自签名证书 , on page 682
第 3 步	将生成的证书发送到权威证书颁发机构进行签署。	关于发送证书签名请求 (CSR) 到证书颁发机构 , on page 683
第 4 步	上传签名证书。	上传证书颁发机构签署的证书 , on page 683
第 5 步	确保签署证书的证书颁发机构属于受信任的颁发机构。	管理证书颁发机构列表 , on page 695
第 6 步	如有可能，可以使用中间证书。	中间证书 , on page 682

部署自签名证书

通常，可以针对受公司防火墙保护的邮件网关之间的通信使用自签名证书。公司安全部门可能还有其他需求。

	相应操作	更多信息
第 1 步	如果您在集群中部署，请按照说明执行操作。	证书和集中管理 , on page 681
第 2 步	从邮件网关生成自签名证书。	创建自签名证书 , on page 682
第 3 步	导出自签名证书。	导出证书 , on page 685
第 4 步	将自签名证书导入与邮件网关通信的计算机。	参阅另一台计算机的相关文档。
第 5 步	从另一台计算机生成并导出自签名证书。	参阅另一台计算机的相关文档。
第 6 步	将自签名证书从另一台计算机导入邮件网关。	导入证书 , on page 684 或 参阅本指南中有关配置与该计算机通信的章节。 例如，要配置与思科 Cisco Secure Malware Analytics (Threat Grid) 设备的安全通信，请参阅 配置本地文件分析服务器 , on page 492 中配置高级设置的说明。

证书和集中管理

证书通常使用本地计算机的主机名作为证书的常用名称。如果邮件网关在某个集群内，您需要在计算机级别为每个集群成员导入一张证书，但可以在集群级别安装的通配符证书或使用者备用名称

(SAN) 证书除外。每个集群成员的证书必须使用相同的证书名称，这样当成员的侦听程序与其他计算机通信时，集群才能够引用此证书。

中间证书

除根证书验证之外，AsyncOS 还支持使用中间证书验证。中间证书是受信任根证书机构颁发的证书，可用于创建额外的证书，从而有效创建一系列连锁信任。例如，godaddy.com 可能颁发了一张证书，而该机构又被某一受信任的根证书颁发机构授予了颁发证书的权限。那么，由 godaddy.com 颁发的证书必须同时经过 godaddy.com 的私钥和受信任的根证书颁发机构的私钥的验证。

创建自签名证书

在以下情况下，您可能需要在邮件网关上创建自签名证书：

- 使用 TLS 加密与其他 MTA 的 SMTP 会话（进站和出站会话）。
- 在邮件网关上启用 HTTPS 服务，以使用 HTTPS 访问 GUI。
- LDAP 服务器需要客户端证书将自签名证书用作 LDAPS 的客户端证书。
- 实现邮件网关与 Cisco Secure Malware Analytics (Threat Grid) 设备之间的安全通信。

要使用 CLI 创建自签名证书，请使用 `certconfig` 命令。

Procedure

步骤 1 依次选择网络 (Network) > 证书 (Certificates)。

步骤 2 点击添加证书 (Add Certificate)。

步骤 3 选择创建自签名证书 (Create Self-Signed Certificate)。

步骤 4 为自签名证书输入以下信息：

公共名称	完全限定域名。
组织	组织精确的法定名称。
组织单位	组织的部门。
城市（地区）	组织法定所在的城市。
省/市/自治区	组织法定所在的省/市/自治区、县或区域。
国家/地区	组织法定所在国家/地区的双字母 ISO 缩写。
签名算法	要在证书中使用的签名算法。
过期前的持续时间	证书到期之前的天数。
私钥大小	为 CSR 生成的私钥的大小。仅支持 2048 位和 1024 位。 Note 如果您选择了 <code>ecdsa-with-sha256</code> 签名算法，则此选项不可用。

步骤 5 点击下一步 (Next)。

步骤 6 选中 **FQDN 验证 (FQDN Validation)** 复选框以允许邮件网关检查证书中存在的“公共名称” (Common Name) 是否为 FQDN 格式。

步骤 7 为证书输入一个名称。默认情况下, AsyncOS 将分配之前输入的常用名称。

步骤 8 如果您需要提交此证书作为证书签名请求 (CSR), 请点击 **下载证书签名请求** 将本 CSR 以 PEM 格式保存到本地或网络计算机。

步骤 9 提交并确认更改。

What to do next

请参阅相应的下一个步骤:

- [部署自签名证书, on page 680](#)
- [部署自签名证书, on page 681](#)

关于发送证书签名请求 (CSR) 到证书颁发机构

证书颁发机构是颁发用于验证身份的数字证书和分配公钥的第三方组织或公司。由于证书由有效的受信任实体颁发, 因此多了一层保证。您可以从权威证书颁发机构购买证书和私钥。思科不优先推荐服务。

邮件网关可以创建自签名证书并生成证书签名请求 (CSR) 以提交给证书颁发机构以获得公共证书。证书颁发机构则返回私钥签名的可信任公共证书。使用网络界面中的“网络” (Network) > “证书” (Certificates) 页面或使用 `certconfig` 命令 (CLI 中) 可以创建自签名证书、生成 CSR 以及安装受信任公共证书。

如果您是第一次获取或创建证书, 请在互联网上搜索“certificate authority services SSL Server Certificates”, 并选择最能满足组织需求的服务。按照服务的说明获得证书。

后续操作

请参阅 [部署自签名证书, on page 680](#)。

上传证书颁发机构签署的证书

证书颁发机构返回私钥签名的受信任公共证书后, 请将此证书上传至邮件网关。

您可以将证书用于公共或专用侦听程序、IP 接口的 HTTPS 服务、LDAP 接口或所有指向目标域的传出 TLS 连接。

Procedure

步骤 1 将证书上传至邮件网关之前, 确保您收到的受信任公共证书为 PEM 格式, 或其格式可以转换为 PEM 格式。(OpenSSL 随附的转换工具, 可以从 <http://www.openssl.org> 免费获取此软件。)

步骤 2 将签名证书上传到邮件网关:

Note 上传证书颁发机构的证书将覆盖现有的自签名证书。

- a) 依次选择**网络 (Network) > 证书 (Certificates)**。
- b) 点击您发送到证书颁发机构进行签署的证书的名称。
- c) 输入该文件在本地计算机或网盘上的路径。

步骤 3 您还可以上传与自签名证书相关的中间证书。

What to do next

相关主题

- [部署自签名证书, on page 680](#)

导入证书

AsyncOS 支持在邮件网关上使用从其他计算机导入的 PKCS #12 格式证书。

要使用 CLI 导入证书，请运行 `certconfig` 命令。

Note 如果您部署签名证书，请不要使用此程序导入签名证书，而应参阅[上传证书颁发机构签署的证书, on page 683](#)。

Procedure

步骤 1 依次选择**网络 (Network) > 证书 (Certificates)**。

步骤 2 点击**添加证书 (Add Certificate)**。

步骤 3 选择**导入证书 (Import Certificate)** 选项。

步骤 4 输入指向网络或本地计算机中的证书文件的路径。

步骤 5 输入该文件的密码。

步骤 6 点击**下一步 (Next)** 查看证书的信息。

步骤 7 选中 **FQDN 验证 (FQDN Validation)** 复选框，以便允许邮件网关检查证书中是否存在“公共名称” (Common Name)、“SAN: DNS 名称” (SAN: DNS Name) 字段或两者同时存在，以及是否为 FQDN 格式。

步骤 8 为证书输入一个名称。

默认情况下 AsyncOS 会分配常用名称。

步骤 9 提交并确认更改。

What to do next

- 如果您部署自签名证书，请参阅[部署自签名证书, on page 681](#)。

导出证书

AsyncOS 支持导出证书，并将其保存为 PKCS #12 格式。

Note 如果您部署签名证书，请不要使用此程序生成证书签名请求 (CSR)，而应参阅[部署自签名证书](#)，on page 680。

Procedure

- 步骤 1 导航至网络 (Web) > 证书 (Certificates) 页面。
- 步骤 2 点击导出证书 (Export Certificate)。
- 步骤 3 选择要导出的证书。
- 步骤 4 输入证书的文件名称。
- 步骤 5 为证书文件输入密码并确认密码。
- 步骤 6 点击导入 (Import)。
- 步骤 7 将文件保存到本地或网络计算机。
- 步骤 8 您可以导出更多证书，或点击取消 (Cancel) 返回“网络” (Network) > “证书” (Certificates) 页面。

What to do next

- 如果您部署自签名证书，请参阅[部署自签名证书](#)，on page 681。

在侦听程序的 HAT 中启用 TLS

必须在需要加密的所有侦听程序上启用 TLS。您可能希望在面向互联网的侦听程序（即公共侦听程序）上启用 TLS，但不在内部系统的侦听程序（即专用侦听程序）上启用 TLS。或者，您可能希望对所有侦听程序启用加密。

您可以对侦听程序上的 TLS 指定以下设置。

Table 54: 侦听程序的 TLS 设置

TLS 设置	含义
1. 否	不允许对传入连接使用 TLS。到侦听程序的所有连接均不需要加密的 SMTP 会话。这是邮件网关上所配置侦听程序的默认设置。
2. 首选	允许对从 MTA 到侦听程序的传入连接使用 TLS。

TLS 设置	含义
3. 必填	允许对从 MTA 到侦听程序的传入连接使用 TLS，且邮件网关对除 NOOP、EHELO 或 QUIT 之外的其他命令均回应错误消息，直至收到 STARTTLS 命令。此行为由 RFC 3207 指定，后者定义安全 SMTP 在传输层安全的 SMTP 服务扩展。“需要” TLS 意味着发件人不愿意使用 TLS 加密的邮件在发送之前将被邮件网关拒绝，从而阻止邮件以明码形式传送。

默认情况下，私有和公共侦听程序均不启用 TLS 连接。必须在侦听程序的 HAT 中对入站（接收）或出站（发送）邮件启用 TLS。此外，在所有私有和公共侦听程序的默认邮件流策略设置中，`tls` 均设为“off”。

创建侦听程序时，您可以为各个公共侦听程序分配用于 TLS 连接的特定证书。有关详细信息，请参阅[通过使用 Web 界面创建侦听程序侦听连接请求](#), on page 81。

相关主题

- [使用 GUI 为公共或私有侦听程序分配用于 TLS 连接的证书](#), on page 686
- [使用 CLI 为公共或私有侦听程序分配用于 TLS 连接的证书](#), on page 686
- [日志记录](#), on page 691
- [GUI 示例：更改侦听程序 HAT 的 TLS 设置](#), on page 687
- [CLI 示例：更改侦听程序 HAT 的 TLS 设置](#), on page 687

使用 GUI 为公共或私有侦听程序分配用于 TLS 连接的证书

Procedure

-
- 步骤 1 导航到“网络” (Network) > “侦听程序” (Listeners) 页面。
 - 步骤 2 点击要编辑侦听程序的名称。
 - 步骤 3 在“证书” (Certificate) 字段，选择证书。
 - 步骤 4 提交并确认更改。
-

使用 CLI 为公共或私有侦听程序分配用于 TLS 连接的证书

Procedure

-
- 步骤 1 使用 `listenerconfig -> edit` 命令选择要配置的侦听程序。
 - 步骤 2 使用 `certificate` 命令查看可用的证书。
 - 步骤 3 根据提示选择您要分配给侦听程序的证书。

步骤 4 完成侦听程序配置后，发出 `commit` 命令启用更改。

日志记录

当侦听程序需要 TLS 却无法使用 TLS 时，邮件安全设备会在邮件日志中进行记录。设备会在满足以下条件时更新邮件日志：

- 侦听程序的 TLS 设为“必需”。
- 邮件安全设备已发出“Must issue a STARTTLS command first”命令。
- 连接在未收到任何成功收件人的情况下关闭。

TLS 连接失败原因的相关信息将记录在邮件日志中。

GUI 示例：更改侦听程序 HAT 的 TLS 设置

过程

步骤 1 导航到“邮件策略” (Mail Policies) > “邮件流策略” (Mail Flow Policies) 页面。

步骤 2 选择要修改策略的侦听程序，然后点击要编辑策略的名称链接。（您还可以编辑默认策略参数。）

步骤 3 在“TLS”字段的“加密和身份验证” (Encryption and Authentication) 部分，选择侦听程序的 TLS 级别。

步骤 4 提交并确认更改

设备已使用您选择的 TLS 设置更新侦听程序的邮件流策略。

CLI 示例：更改侦听程序 HAT 的 TLS 设置

过程

步骤 1 使用 `listenerconfig -> edit` 命令选择要配置的侦听程序。

步骤 2 使用 `hostaccess -> default` 命令来编辑侦听程序的默认 HAT 设置。

步骤 3 屏幕显示以下问题时，请选择下文其中一个选项来更改 TLS 设置：

```
Do you want to allow encrypted TLS connections?
```

```
1. No
```

```
2. Preferred
```

```
3. Required
```

```
[1]> 3
```

```
You have chosen to enable TLS. Please use the 'certconfig' command to
ensure that there is a valid certificate configured.
```

步骤 4 请注意，此示例要求使用 `certconfig` 命令确保存在可用于侦听程序的有效证书。如果您尚未创建任何证书，侦听程序将使用邮件网关上预先安装的演示证书。您可使用演示证书启用 TLS 以进行测试，但它不安全，并且不建议用于一般用途。使用 `listenerconfig -> edit -> certificate` 命令向侦听程序分配证书。配置 TLS 后，此设置将反映在 CLI 的侦听程序摘要中：

```
Name: Inboundmail

Type: Public

Interface: PublicNet (192.168.2.1/24) TCP Port 25

Protocol: SMTP

Default Domain:

Max Concurrency: 1000 (TCP Queue: 50)

Domain map: disabled

TLS: Required
```

步骤 5 发出 `commit` 命令启用更改。

传送时启用 TLS 和证书验证

可以使用“目标控制” (Destination Controls) 页面或 `destconfig` 命令，对目标至特定域的邮件传送启用 TLS。

除 TLS 之外，您可以要求对域的服务器证书进行验证。此域验证将基于建立域凭证时使用的数字证书。验证过程涉及到四个验证要求：

- SMTP 会话的颁发者证书链以受信任证书颁发机构 (CA) 颁发的证书结尾
- 证书中列出的常用名称 (CN) 与接收计算机的 DNS 名称或邮件的目标域匹配。

-或者-

邮件的目标域与证书使用者备用名称 (subjectAltName) 扩展名中的其中一个 DNS 名称匹配，如 RFC 2459 所述。匹配支持通配符，如 RFC 2818 第 3.1 节所述。

- [可选 - 仅当在 SSL 配置设置中启用 FQDN 验证时]：检查服务器证书中是否存在“公共名称” (Common Name)、 “SAN: DNS 名称” (SAN: DNS Name) 字段或两者同时存在，以及是否为 FQDN 格式。
- [可选 - 仅在 SSL 配置设置中启用 X 509 验证时]：检查服务器证书的签名算法。
- [可选 - 仅当在 SSL 配置设置中启用 X 509 验证时]：检查服务器证书中的“公共名称” (Common Name) 或 “SAN: DNS 名称” (SAN: DNS Name) 字段是否包含服务器名称。
- [可选 - 仅在 SSL 配置设置中启用 X 509 验证时]：检查服务器证书版本。

受信任 CA 是颁发用于验证身份的数字证书和分配公钥的第三方组织或公司。由于证书由有效的受信任实体颁发，因此多了一层保证。

您可以将邮件网关配置为通过 TLS 连接将邮件发送到域，替代信封加密。有关详细信息，请参阅“思科邮件加密”一章。

您可以为邮件网关指定用于所有传出 TLS 连接的证书。要指定证书，请点击“目标控制” (Destination Controls) 页面上的编辑全局设置 (Edit Global Settings)，或在 CLI 中使用 `destconfig -> setup` 命令。证书是全局设置，非按域设置。

使用“目标控制” (Destination Controls) 页面或 `destconfig` 命添加域时，可以为给定域指定 5 个不同的 TLS 设置。除指定与域的交换是否需要使用或首选使用 TLS 编码之外，您还可以指定是否有必要进行域验证。有关这些设置的说明，请参阅下表：

Table 55: 传送 TLS 设置

TLS 设置	含义
默认值	使用“目标控制” (Destination Controls) 页面或 <code>destconfig -> default</code> 子命令设置的、用于从侦听程序到该域 MTA 的传出连接的默认 TLS 设置。 如果您对问题“Do you wish to apply a specific TLS setting for this domain?”回答“no”，则设置“Default”值。
1. 无	不对从接口到该域 MTA 的传出连接协商 TLS。
2. 首选	对从邮件网关接口到该域 MTA 的传出连接协商 TLS。但是，如果 TLS 协商失败（在收到 220 响应之前），SMTP 事务不会恢复为明码形式。不进行任何验证证书是否来自受信任证书颁发机构的尝试。如果在收到 220 响应后出错并且 TLS 协商失败，SMTP 事务将以“明码形式”（不加密）继续。
3. 必需	对从邮件网关接口到该域 MTA 的传出连接协商 TLS。不进行任何验证域证书的尝试。如果协商失败，设备不会通过连接发送邮件。如果协商成功，设备将通过加密会话传送邮件。
4. 首选（验证）	对从邮件网关接口到该域 MTA 的传出连接协商 TLS。邮件网关将尝试验证域的证书。 验证可能有三种结果： <ul style="list-style-type: none"> • 协商 TLS，并验证证书。邮件通过加密会话传送。 • 协商 TLS，但不验证证书。邮件通过加密会话传送。 • 不进行 TLS 连接，因此不验证证书。邮件以纯文本形式传送。
5. 必需（验证）	对从邮件网关接口到该域 MTA 的传出连接协商 TLS。需要验证域证书。可能的结果如下： <ul style="list-style-type: none"> • 协商 TLS 连接，并验证证书。邮件通过加密会话传送。 • 协商 TLS 连接，但证书不由可信证书颁发机构 (CA) 验证。不传送邮件。 • 不协商 TLS 连接。不传送邮件。

TLS 设置	含义
6. 必需 - 验证托管域	<p>“必需 TLS - 验证”选项和“必需 TLS - 验证托管域”选项之间的区别在于身份验证过程。如何处理提供的身份以及允许使用哪种类型的参考标识符会对最终结果产生重大影响。</p> <p>首先从类型 <code>dnsName</code> 的 <code>subjectAltName</code> 扩展名中获取所提供的身份。如果 <code>dnsName</code> 与其中一个已接受的参考标识符 (<code>REF-ID</code>) 不匹配，无论主题字段中是否有 <code>CN</code>，验证都会失败，并且会通过进一步的身份验证。仅当证书不包含 <code>dnsName</code> 类型的任何 <code>subjectAltName</code> 扩展名时，才验证从主题字段中获取的 <code>CN</code>。</p>

如果友好相邻表中没有针对给定收件人域的特定条目，或者如果存在特定条目但该条目没有特定 TLS 设置，则设备将选择用户使用“目标控制” (Destination Controls) 页面或 `destconfig -> default` 子命令设置的任何行为 (“无”、“首选”、“必需”、“首选(验证)”或“必需(验证)”)。

相关主题

- [必要 TLS 连接失败时发送警报, on page 690](#)
- [日志记录, on page 691](#)
- [管理证书颁发机构列表, on page 695](#)

必要 TLS 连接失败时发送警报

可以指定在将邮件传送到需要 TLS 连接的域时，如果 TLS 协商失败，邮件网关是否发送警报。警报邮件包含失败 TLS 协商的目标域名称。邮件网关会将警报邮件发送给系统警报类型设置接收警告严重性级别警报的所有收件人。可以通过 GUI 中的“系统管理” (System Administration) > “警报” (Alerts) 页面（或 CLI 中的 `alertconfig` 命令）管理警报收件人。

相关主题

- [启用 TLS 连接警报, on page 690](#)

启用 TLS 连接警报

Procedure

步骤 1 导航到“邮件策略” (Mail Policies) > “目标控制” (Destination Controls) 页面。

步骤 2 点击编辑全局设置 (Edit Global Settings)。

步骤 3 针对“当必需 TLS 连接失败时发送警报” (Send an alert when a required TLS connection fails) 点击启用 (Enable) 选项。

此设置为全局设置，而不是按域的设置。有关邮件网关所尝试传送邮件的信息，请参阅“监控” (Monitor) > “邮件跟踪” (Message Tracking) 页面或邮件日志。

步骤 4 提交并确认更改。

What to do next

您还可以在命令行界面中运行 `destconfig -> setup` 命令，通过 CLI 启用 TLS 连接警报来配置此设置。

日志记录

当域需要 TLS 但无法使用 TLS 时，邮件网关会在邮件日志实例中进行记录。日志中将提供有关 TLS 连接为何无法使用的信息。满足以下任一条件时，设备将更新邮件日志：

- 远程 MTA 不支持 ESMTP（例如，无法解析来自邮件网关的 EHLO 命令）。
- 远程 MTA 支持 ESMTP，但“STARTTLS”不在其告知的 EHLO 响应扩展名列表中。
- 邮件网关发出 STARTTLS 命令时，远程 MTA 告知“STARTTLS”扩展名，但回应错误。

基于 DNS 的命名实体身份验证

- [基于 DNS 的命名实体身份验证概述，第 691 页](#)
- [启用 TLS 以使用 DANE 支持进行传送，第 693 页](#)
- [当 DANE 失败时发送警报，第 694 页](#)

基于 DNS 的命名实体身份验证概述

使用证书进行身份验证的 TLS 连接可能会受到以下任何一种形式的安全漏洞的攻击：

- 受信任的证书颁发机构 (CA) 可以向任何域名颁发证书。
- 攻击者可以使用中间人 (MITM) 攻击将 TLS 连接降级为纯文本通信。
- 如果未在 DNS 服务器上配置 DNSSEC，则攻击者可以使用虚假 DNS MX 记录伪造 DNS 响应，并将消息重定向到可能导致 DNS 缓存中毒攻击的不安全服务器。
- 当接收邮件传输代理 (MTA) 未配置受信任证书颁发机构列表时，可以使用私有证书颁发机构 (CA) 颁发的自签名证书或证书。

基于 SMTPDNS 的命名实体身份验证 (DANE) 协议使用 DNS 服务器上配置的域名系统安全 (DNSSEC) 扩展来验证 x.509 证书，并使用 DNS 资源记录（也称为 TLSA 记录）验证其 DNS 名称。

TLSA 记录添加到证书中，其中包含有关 RFC 6698 中所述 DNS 名称使用的证书颁发机构 (CA)、终端实体证书或信任锚点的详细信息。有关详细信息，请参阅[创建 TLSA 记录，第 693 页](#)。域名系统安全 (DNSSEC) 扩展通过解决 DNS 安全中的漏洞，增强 DNS 的安全性。使用加密密钥和数字签名的 DNSSEC 可确保查找数据正确并连接到合法服务器。

以下是对传出 TLS 连接使用 SMTP DANE 的益处：

- 通过防止中间人 (MITM) 降级攻击、窃听和 DNS 缓存中毒攻击，提供邮件的安全传输。
- 在通过 DNSSEC 保护时，提供 TLS 证书和 DNS 信息的真实性。

相关主题

- [SMTP DANE 工作流程，第 692 页](#)
- [创建 TLSA 记录，第 693 页](#)
- [启用 TLS 以使用 DANE 支持进行传送，第 693 页](#)
- [当 DANE 失败时发送警报，第 694 页](#)

SMTP DANE 工作流程

下图说明了使用与 DANE 支持的传出 TLS 连接的邮件流：

图 46: 使用具有 **DANE** 支持的 **TLS** 进行邮件传输

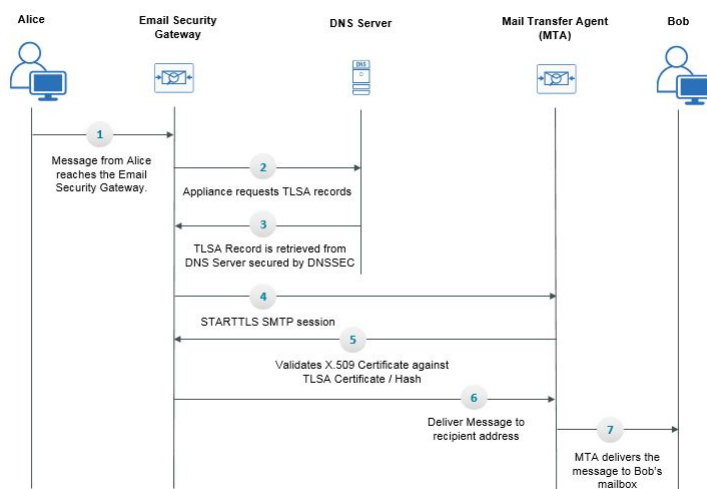

1. 发件人 (Alice) 向组织外的收件人 (Bob) 发送一封邮件。
2. 邮件到达邮件网关。
3. 邮件网关请求 DNS 服务器提供 DNS 资源记录（也称为 DNS 的 TLSA 记录）。
4. 证书和 TLSA 记录从 DNS 服务器中检索，并由 DNSSEC 保护。
5. 邮件网关将建立与收件人地址的 STARTTLS SMTP 会话。
6. X.509 证书将根据收件人地址的完整 TLSA 记录或 TLSA 记录的散列进行验证。验证成功后，邮件将传送到收件人的邮件传输代理 (MTA)。如果证书验证失败，将在稍后传送邮件，否则邮件会被退回。
7. MTA 将邮件传送到收件人的邮箱。

创建 TLSA 记录

您可以在使用 DNSSEC 签名的 DNS 记录上创建首选证书颁发机构 (CA) 的 TLSA 记录。以下是完全限定域名 (FQDN) www.example.com 的 TLSA 记录示例：

```
_443._tcp.www.example.com. IN TLSA (0 0 1  
91751cee0a1ab8414400238a761411daa29643ab4b8243e9a91649e25be53ada)
```

上述 TLSA 记录示例具有以下加密字段：

- **证书使用情况：**指定证书的类型。
 - 在给定示例中，第一个 "0" 数字指定必须与 PKIX 认证路径匹配的 CA 证书，如 RFC 6698 中所述。
 - 如果它是 "1"，则指定必须与 TLS 中的服务器提供的终端实体证书匹配的终端实体证书。
 - 如果它是 "2"，则在验证 TLS 中服务器提供的终端实体证书时，指定必须用作信任锚点的证书。
 - 如果它是 "3"，则指定必须与 TLS 中的服务器提供的终端实体证书相匹配的证书。
- **选择器字段：**指定与关联数据匹配的 TLS 证书的部分。
 - 在给定示例中，第二个 "0" 指定必须匹配完整证书。
 - 如果它是 "1"，则指定只有 "SubjectPublicKeyInfo" 字段必须匹配。
- **匹配类型：**指定使用的散列值的类型。
 - 在给定示例中，第三个 "1" 指定所选内容的 SHA-256 散列。
 - 如果它是 "0"，则它指定与所选内容完全匹配的内容。
 - 如果它是 "2"，则指定所选内容的 SHA-512 散列。

启用 TLS 以使用 DANE 支持进行传送

开始之前

- 确保信封发件人和 TLSA 资源记录已进行 DNSSEC 验证。
- 确保启用 TLS 以在邮件网关上配置 DANE。有关详细信息，请参阅[传送时启用 TLS 和证书验证](#)，第 688 页。

过程

步骤 1 转到邮件策略 (Mail Policies) > 目标控制 (Destination Controls) 页面。

步骤 2 点击添加目标控制 (Add Destination Controls) 或修改现有条目。

步骤 3 在 **TLS 支持** 字段中，必须选择**首选 (Preferred)**、**必填 (Required)** 或**强制 (Mandatory)** 才能在邮件网关上启用 DANE 支持。

步骤 4 从 **DANE 支持** 字段中，您可以为给定的 TLS 连接指定 DANE 的以下设置。

DANE 设置	描述
默认值	使用“目标控制” (Destination Controls) 页面设置的默认 DANE 设置可用于从侦听程序到该域 MTA 的传出 TLS 连接。 “默认” DANE 设置继承自“目标控制”中的默认 TLS 设置。您可以将此设置覆盖自定义“目标控制”条目。
无	如果不希望对从接口到该域 MTA 的传出连接协商使用 DANE，请选择“无” (None)。
机会性	如果您选择“机会性” (Opportunistic) 且远程主机不支持 DANE，则会使用伺机 TLS 来加密 SMTP 会话。 如果您选择“机会性” (Opportunistic) 且远程主机支持 DANE，则它将成为加密 SMTP 会话的首选模式。
必需	如果您选择“强制” (Mandatory) 且远程主机不支持 DANE，则不会与目标主机建立连接。 如果您选择“强制” (Mandatory) 且远程主机支持 DANE，则它将成为加密 SMTP 会话的首选模式。

步骤 5 提交并确认更改。

当 DANE 失败时发送警报

您可以指定，如果向需要 DANE 支持的 TLS 连接的域发送邮件时 DANE 验证所有 MX 主机失败，邮件网关会否发送警报。邮件网关会将警报邮件发送给系统警报类型设置接收警告严重性级别警报的所有收件人。

启用 DANE 警报

过程

步骤 1 转到系统管理 (System Administration) > 警报 (Alerts) 页面。

步骤 2 选择要启用警报的警报收件人。

步骤 3 选中与警报类型对应的邮件传送复选框。

步骤 4 提交并确认更改。

管理证书颁发机构列表

在验证某远程域的证书以建立域凭证时，邮件网关使用存储的受信任证书颁发机构。您可以将邮件网关配置为使用以下受信任证书颁发机构：

- **预装列表。** 邮件网关具有受信任证书颁发机构的预装列表。此列表称为系统列表。
- **用户定义的列表。** 您可以自定义受信任证书颁发机构列表，然后将列表导入邮件网关。

验证远程域的证书时，您可以使用系统列表或自定义列表，也可以同时使用这两个列表。

可以在 GUI 中使用“网络” (Network) > “证书” (Certificates) > “编辑证书颁发机构” (Edit Certificate Authorities) 页面管理列表，或在 CLI 中使用 `certconfig > certauthority` 命令管理列表。

在“网络” (Network) > “证书” (Certificates) > “编辑证书颁发机构” (Edit Certificate Authorities) 页面，您可以执行以下任务：

- **查看证书颁发机构的系统列表（预装）。** 有关详细信息，请参阅[查看证书颁发机构预装列表, on page 695](#)。
- **选择是否使用系统列表。** 您可以启用或禁用系统列表。有关详细信息，请参阅[禁用系统证书颁发机构列表, on page 696](#)。
- **选择是否使用自定义证书颁发机构列表。** 您可以启用邮件网关以使用自定义列表，然后从文本文件中导入列表。有关详细信息，请参阅[导入自定义证书颁发机构列表, on page 696](#)。
- **将证书颁发机构列表导出至文件。** 您可以将证书颁发机构系统列表或自定义列表导出至文本文件。有关详细信息，请参阅[导出证书颁发机构列表, on page 696](#)。

相关主题

- [查看证书颁发机构预装列表, on page 695](#)
- [禁用系统证书颁发机构列表, on page 696](#)
- [导入自定义证书颁发机构列表, on page 696](#)
- [导出证书颁发机构列表, on page 696](#)
- [证书更新, on page 697](#)
- [管理受信任的根证书, on page 697](#)

查看证书颁发机构预装列表

Procedure

步骤 1 导航到“网络” (Network) > “证书” (Certificates) 页面。

步骤 2 在“证书颁发机构” (Certificate Authorities) 部分，点击编辑设置 (**Edit Settings**)。

步骤 3 点击查看系统证书颁发机构 (View System Certificate Authorities)。

禁用系统证书颁发机构列表

预安装的系统证书颁发机构列表无法从邮件网关上删除，但您可以启用或禁用此列表。您可能想要禁用此列表，以便只允许邮件网关使用自定义列表验证远程主机的证书。

Procedure

步骤 1 导航到“网络”(Network) > “证书”(Certificates) 页面。

步骤 2 在“证书颁发机构”(Certificate Authorities) 部分，点击编辑设置 (Edit Settings)。

步骤 3 对“系统列表”(System List) 点击禁用 (Disable) 选项。

步骤 4 提交并确认更改。

导入自定义证书颁发机构列表

您可以创建颁发证书颁发机构自定义列表，并将列表导入邮件网关。此文件必须是 PEM 格式，且包括您希望邮件网关信任的证书颁发机构的证书。

Procedure

步骤 1 导航到“网络”(Network) > “证书”(Certificates) 页面。

步骤 2 在“证书颁发机构”(Certificate Authorities) 部分，点击编辑设置 (Edit Settings)。

步骤 3 对于“自定义列表”(Custom List)，点击启用 (Enable)。

步骤 4 输入本地或网络计算机上自定义列表的完整路径。

步骤 5 选中 **FQDN 验证 (FQDN Validation)** 复选框，以便允许邮件网关检查证书中是否存在“公共名称”(Common Name)、“SAN: DNS 名称”(SAN: DNS Name) 字段或两者同时存在，以及是否为 FQDN 格式。

步骤 6 提交并确认更改。

导出证书颁发机构列表

如果您只想在系统中使用部分受信任证书颁发机构，或者要编辑现有的自定义列表，您可以将列表导出至 .txt 文件，然后通过添加或删除证书颁发机构对列表进行编辑。列表编辑完成后，请将此文件重新导入邮件网关作为自定义列表。

Procedure

步骤 1 导航到“网络”(Network) > “证书”(Certificates) 页面。

步骤 2 在“证书颁发机构”(Certificate Authorities) 部分，点击**编辑设置 (Edit Settings)**。

步骤 3 点击**导出列表 (Export List)**。

AsyncOS 随即显示“导出证书颁发机构列表”(Export Certificate Authority List) 页面。

步骤 4 选择要导出的列表。

步骤 5 输入列表的文件名。

步骤 6 点击**导入 (Import)**。

AsyncOS 随即显示一个对话框，询问您是否要打开列表或将列表另存为 .txt 文件。

证书更新

证书列表下的更新部分显示邮件网关上思科受信任根证书（系统 CA 证书）捆绑包的版本和最新更新信息。这些捆绑包会定期更新。

点击“证书”(Certificates) 页面上的**立即更新 (Update Now)**，将现有思科受信任根证书（系统 CA 证书）捆绑包更新为最新的可用版本。

管理受信任的根证书

您可以在邮件网关中查看以下证书的计数和详细信息：

- 自定义受信任的根（自定义 CA）证书
- 思科受信任的根（系统 CA）证书

过程

步骤 1 导航到**网络 (Network) > 证书 (Certificates)** 页面。

步骤 2 点击“证书列表”(Certificate Lists) 部分下的**管理收信人的根证书 (Manage Trusted Root Certificates)**，以便查看自定义或系统 CA 证书的详细信息。

步骤 3 点击“思科受信任根证书列表”(Cisco Trusted Root Certificate List) 部分下的所需证书链接（例如，“Admin-Root-CA”），以便查看证书详细信息。

步骤 4 [可选]点击证书（例如“Admin-Root-CA”）详细信息下方的**下载证书 (Download Certificate)** 链接以下载证书。

注释 您还可以点击“自定义受信任根证书列表”(Custom Trusted Root Certificates List) 部分下的所需证书链接，查看或下载证书详细信息。

注释 如果需要，您还可以删除自定义受信任根（自定义 CA）证书。

为 HTTPS 启用证书

您可以在 GUI 中使用 **网络 (Web) > IP 接口 (IP Interfaces)**，或在 CLI 中使用 `interfaceconfig` 命令，对 IP 接口上的 HTTPS 服务启用证书。

Procedure

- 步骤 1** 导航至 **网络 (Web) > IP 接口 (IP Interfaces)** 页面。
 - 步骤 2** 选择您要启用 HTTPS 服务的接口。
 - 步骤 3** 选中“设备管理”下的 **HTTPS** 复选框，并输入端口号。
 - 步骤 4** 提交并确认更改。
-

What to do next

Note 在邮件网关上预先安装的演示证书。为便于测试，您可以使用演示证书启用 HTTPS 服务，但此操作不安全，不建议用于一般用途。

您可以在 GUI 使用系统设置向导启用 HTTPS 服务。有关详细信息，请参阅 [设置和安装, on page 23](#)。

第 31 章

配置路由和传送功能

本章包含以下部分：

- [路由本地域的邮件, on page 699](#)
- [重写地址, on page 704](#)
- [创建别名表, on page 705](#)
- [配置伪装, on page 712](#)
- [域映射功能, on page 722](#)
- [定向退回的邮件, on page 728](#)
- [使用目标控制来控制邮件传送, on page 736](#)
- [退回验证, on page 745](#)
- [设置邮件传送参数, on page 749](#)
- [使用 Virtual Gateway™ 技术为所有托管的域配置邮件网关, on page 751](#)
- [使用全局取消订用, on page 760](#)
- [回顾：邮件管道, on page 763](#)

路由本地域的邮件

在[配置网关以接收邮件, on page 75](#)中，您为企业网关配置自定义了服务 SMTP 连接的专用和公共侦听程序。这些侦听程序经过自定义来处理特定连接（通过 HAT 修改）和接收特定域的邮件（通过公共侦听程序的 RAT 修改）。

邮件网关将本地域的邮件路由到通过[网络 \(Network\) > SMTP 路由 \(SMTP Routes\)](#) 页面（或 `smtproutes` 命令）指定的主机。此功能类似于 `sendmail mailertable` 功能。

Note 如果已按照“设置和按照”一章中的说明完成了 GUI 中的“系统设置向导” (System Setup Wizard)（或命令行界面中的 `systemsetup` 命令）并确认了更改，即在邮件网关中为当时输入的每个 RAT 条目定义了第一个 SMTP 路由条目。

相关主题

- [SMTP 路由概述, on page 700](#)
- [默认 SMTP 路由, on page 700](#)
- [定义 SMTP 路由, on page 701](#)
- [SMTP 路由限制, on page 701](#)
- [SMTP 路由和 DNS, on page 701](#)
- [SMTP 路由和警报, on page 702](#)
- [SMTP 路由、邮件传送和邮件拆分, on page 702](#)
- [SMTP 路由和出站 SMTP 身份验证, on page 702](#)
- [使用 GUI 管理发送出站邮件的 SMTP 路由, on page 702](#)

SMTP 路由概述

SMTP 路由允许您将特定域的所有邮件重定向到其他邮件交换 (MX) 主机。例如，可以从 `example.com` 映射到 `groupware.example.com`。此映射会导致“信封收件人”地址中带有 `@example.com` 的所有邮件都发送至 `groupware.example.com`。系统先在 `groupware.example.com` 中执行“MX”查找，然后在主机中执行“A”查找，就像正常的邮件传送一样。此备用 MX 主机不需要在 DNS MX 记录中列出，甚至无需成为其邮件正在被重定向的域的成员。AsyncOS 操作系统最多支持为邮件网关配置四万 (40,000) 个 SMTP 路由映射。（请参阅[SMTP 路由限制, on page 701](#)）

此功能还允许使用主机“通配”。如果您指定不完整域，例如 `.example.com`，则以 `example.com` 结尾的任何域均会与该条目匹配。例如，`fred@foo.example.com` 和 `wilma@bar.example.com` 均与该映射匹配。

如果未在 SMTP 路由表中找到主机，则使用 DNS 执行 MX 查找。系统不会比照 SMTP 表重新检查结果。如果 `foo.domain` 的 DNS MX 条目为 `bar.domain`，则发送到 `foo.domain` 的任何邮件都将传送到主机 `bar.domain`。如果为 `bar.domain` 创建了到其他主机的映射，则地址为 `foo.domain` 的邮件不受影响。

换句话说，递归条目不受影响。如果有一个条目将 `a.domain` 重定向到 `b.domain`，然后又有一个条目将 `b.domain` 的邮件重定向到 `a.domain`，则不会导致邮件循环。这种情况下，地址为 `a.domain` 的邮件将传送到 `b.domain` 指定的 MX 主机；相反，地址为 `b.domain` 的邮件将传送到 `a.domain` 指定的 MX 主机。

每次传送邮件时，从上到下阅读 SMTP 路由表。选出与映射最匹配的条目例如，如果 SMTP 路由表中的 `host1.example.com` 和 `.example.com` 都存在映射，则使用 `host1.example.com` 的条目，因为该条目更具体，即使它出现在不太具体的 `.example.com` 条目之后亦无妨。否则，系统将在“信封收件人 (Envelope Recipient)”的域中定期执行 MX 查询。

默认 SMTP 路由

此外，还可以使用特殊关键字 `ALL` 定义默认 SMTP 路由。如果域与 SMTP 路由列表中先前的映射不匹配，则会默认重定向到 `ALL` 条目指定的 MX 主机。

打印 SMTP 路由条目时，默认 SMTP 路由将作为 `ALL:` 列出。您不能删除默认 SMTP 路由；您只能清除为其输入的任何值。

通过“网络”(Network) > “SMTP 路由”(SMTP Routes) 页面或 `smtproutes` 命令配置默认 SMTP 路由。

定义 SMTP 路由

使用“网络”(Network) > “SMTP 路由”(SMTP Routes) 页面（或 `smtproutes` 命令）构建路由。当您创建新的路由时，首先指定要为其创建永久路由的域或不完整域，然后，指定目标主机。目标主机可以输入为完全限定的主机名或 IP 地址。IP 地址可以是互联网协议版本 4 (IPv4) 或版本 6 (IPv6)。

对于 IPv6 地址，AsyncOS 支持以下格式：

- `2620:101:2004:4202::0-2620:101:2004:4202::ff`
- `2620:101:2004:4202::`
- `2620:101:2004:4202::23`
- `2620:101:2004:4202::/64`

另外，还可以指定 `/dev/null` 的专门目标主机，以删除与该条目匹配的邮件。（因此，实际上，为默认路由指定 `/dev/null` 可确保不会再传送邮件网关收到的邮件。）

接收域可以具有多个目标主机，每个目标主机均分配有优先级，就像 MX 记录一样。编号最小的目标主机识别为接收域的主要目标主机。所列出的其他目标主机将作为备用主机。

具有相同优先级的目标将以“轮询”方式使用。该轮询过程基于 SMTP 连接，且不一定基于邮件。此外，如果一个或多个目标主机没有响应，邮件将传送到可访问的主机之一。如果所有配置的目标主机不响应，邮件将排队接收域，并且稍后尝试向目标主机进行传送。（它不使用 MX 记录进行故障转移）。

在使用 CLI 中的 `smtproutes` 命令构造路由时，可以通过以下方法确定每个目标主机的优先级：在主机或 IP 地址后加上 `/pri=`，后跟介于 0 和 65535 之间的整数用于分配优先级（0 表示最高优先级）。例如，`host1.example.com/pri=0` 的优先级高于 `host2.example.com/pri=10`。使用逗号分隔多个条目。

SMTP 路由限制

最多可以定义 40,000 个路由。根据此限制，ALL 最后一个默认路由将计入路由数量。因此，最多可定义 39,999 个自定义路由和一个使用特殊关键字 ALL 的路由。

SMTP 路由和 DNS

使用特殊关键字 USEDNS 可指示邮件网关执行 MX 查找，确定特定域接下来的跳跃。当您需要将子域的邮件路由到某台特定主机时，此功能非常有用。例如，如果将发往 `example.com` 的邮件发送到公司的 Exchange 服务器，您可能会看到类似于以下 SMTP 路由的地址：

```
example.com exchange.example.com
```

但对于发送到不同子域 (`foo.example.com`) 的邮件，请添加如下所示的 SMTP 路由：

```
.example.com USEDNS
```

SMTP 路由和警报

从邮件网关发送到通过“系统管理”(System Administration) > “警报”(Alerts) 页面（或 alertconfig 命令）指定的地址的警报遵循为这些目标定义的 SMTP 路由。

SMTP 路由、邮件传送和邮件拆分

传入：如果一封邮件有 10 个收件人，并且这些收件人都在同一台 Exchange 服务器中，则 AsyncOS 将打开一个 TCP 连接，只向邮件存储区提供一封邮件，而不是 10 封独立邮件。

传出：工作原理相似，但如果将一封邮件发送到 10 个不同的域中的 10 位收件人，则 AsyncOS 将打开与 10 个 MTA 的 10 个连接，并向每个 MTA 传送一封邮件。

拆分：如果一封传入邮件有 10 位收件人并且每位收件人分别属于单独的传入策略组（10 个组），则邮件会进行拆分，即使这 10 位收件人均位于同一台 Exchange 服务器上也是如此。因此，10 封不同的邮件将通过单一 TCP 连接进行传送。

SMTP 路由和出站 SMTP 身份验证

如果已创建出站 SMTP 身份验证配置文件，则可以将其应用于 SMTP 路由。利用此功能，即可在邮件网关部署于网络边缘的邮件中继服务器之后时，对外发邮件进行身份验证。有关出站 SMTP 身份验证的详细信息，请参阅[传出 SMTP 身份验证, on page 813](#)。

使用 GUI 管理发送出站邮件的 SMTP 路由

使用“网络”(Network) > “SMTP 路由”(SMTP Routes) 页面管理邮件网关。在表中添加、修改和删除映射。可以导出或导入 SMTP 路由条目。

相关主题

- [添加 SMTP 路由, on page 702](#)
- [导出 SMTP 路由, on page 703](#)
- [导入 SMTP 路由, on page 703](#)

添加 SMTP 路由

Procedure

步骤 1 点击“网络”(Network) > “SMTP 路由”(SMTP Routes) 页面中的添加路由 (**Add Route**)。

步骤 2 输入一个接收域。这可以是主机名、域、IPv4 地址或 IPv6 地址。

步骤 3 输入目标主机。这可以是主机名、IPv4 地址或 IPv6 地址。通过点击添加行 (**Add Row**) 并在新行中输入下一个目标主机，可添加多个目标主机。

Note 可以通过向目标主机添加“:<端口号>”来指定端口号：example.com:25。

步骤 4 如果添加多个目标主机，请输入介于 0 和 65535 之间的整数，为主机分配优先级。0 是最高优先级。有关详细信息，请参阅[定义 SMTP 路由, on page 701](#)。

步骤 5 提交并确认更改。

导出 SMTP 路由

与主机访问表 (HAT) 和收件人访问表 (RAT) 类似，您可以通过导出和导入文件来修改 SMTP 路由映射。导出 SMTP 路由的步骤：

Procedure

步骤 1 在“SMTP 路由” (SMTP Routes) 页面上点击**导出 SMTP 路由 (Export SMTP Routes)**。

步骤 2 输入文件名称并点击**提交 (Submit)**。

导入 SMTP 路由

与主机访问表 (HAT) 和收件人访问表 (RAT) 类似，您可以通过导出和导入文件来修改 SMTP 路由映射。导入 SMTP 路由的步骤：

Procedure

步骤 1 在“SMTP 路由” (SMTP Routes) 页面上点击**导入 SMTP 路由 (Import SMTP Routes)**。

步骤 2 选择包含导出的 SMTP 路由的文件。

步骤 3 点击**提交 (Submit)**。您会收到导入将替换所有现有 SMTP 路由的警告。文本文件中的所有 SMTP 路由均会导入。

步骤 4 点击**导入 (Import)**。

可以在文件中加入“注释”。以“#”字符开头的行会被视作注释并会被 AsyncOS 忽略。例如：

```
# this is a comment, but the next line is not
```

```
ALL:
```

What to do next

此时，我们的“邮件网关” (Email Gateway) 配置类似于以下：

Figure 47: 为公共侦听程序定义的 SMTP 路由

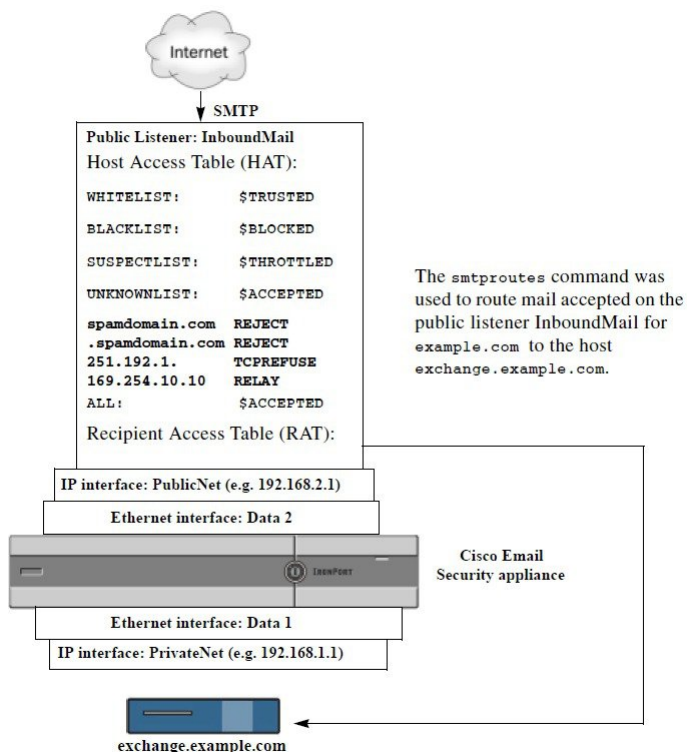

重写地址

AsyncOS 提供多种方法来重写邮件管道中的信封发件人和收件人地址。例如，可以使用重写地址将发送的邮件重定向至合作伙伴域或隐藏（屏蔽）内部基础设施。

下表概述了用于重写发件人和收件人邮件地址的各种功能。

Table 56: 重写地址的方法

原始地址	切换到	特性	作用范围
*@anydomain	user@domain	别名表（请参阅 创建别名表, on page 705 ）	<ul style="list-style-type: none"> 仅信封收件人 适用于全局范围 将别名映射到邮件地址或其他别名
*@olddomain	*@newdomain	域映射（请参阅 域映射功能, on page 722 ）	<ul style="list-style-type: none"> 仅信封收件人 按侦听程序应用

原始地址	切换到	特性	作用范围
*@olddomain	*@newdomain	伪装（请参阅 配置伪装, on page 712 ）	<ul style="list-style-type: none"> 信封发件人以及“收件人:”、“发件人:”和/或“抄送:”信头 按侦听程序应用

创建别名表

别名表提供一种机制，将邮件重定向至一个或多个收件人。可以通过与一些 Unix 系统上某个 sendmail 配置的 `/etc/mail/aliases` 功能类似的方式，构建用户名别名和其他别名的映射表。

当侦听程序接受的邮件的信封收件人（也称为目标信封或 `RCPT TO`）与别名表中定义的别名匹配时，该邮件的信封收件人地址会被重写。

Note 在检查 RAT 之后以及过滤邮件之前，侦听程序会检查别名表并修改收件人。请参阅“了解邮件管道”一章。

Note 别名表功能实际上会重写邮件的信封收件人。这与 `smtproutes` 命令不同（请参阅[定向退回的邮件, on page 728](#)），它不重写邮件的信封收件人，而只是将邮件重新路由到指定的域。

相关主题

- [从命令行配置别名表, on page 705](#)
- [导出和导入别名表, on page 706](#)
- [从别名表中删除条目, on page 707](#)

从命令行配置别名表

别名表在以下部分中定义：每个部分以域上下文为标题，标题是域列出该部分与，后面是映射列表。

域上下文一个或多个域或部分域的列表，这些域通过逗号分隔并且括在方括号中（“[”和“]”）。按照 RFC 1035 第 2.3.1 节“首选名称语法”中的定义，域是包含字母、数字、连字符和句点的字符串。部分域（例如 `.example.com`）是以句点开头的域。与部分域匹配的子字符串结尾的所有域都被视为匹配项。例如，域上下文 `.example.com` 将与 `mars.example.com` 和 `venus.example.com` 匹配。在域上下文下方是一个映射列表，该列表由别名后跟一个收件人列表组成。映射的结构如下：

Table 57: 别名表语法

左侧 (LHS)	分隔符	右侧 (RHS)
要匹配的一个或多个别名的列表	冒号 (":")	一个或多个收件人地址或别名的列表

左侧的一个别名可以包含以下格式：

username	指定要匹配的别名。必须在该表中指定一个前导的“域”属性。缺少此参数将导致出错。
user@domain	指定要匹配的确切的邮件地址。

在左侧的单个行中，可以输入多个别名，并用逗号分隔开。

右侧的每个收件人可以是完整的 user@domain 邮件地址，也可以是其他别名。

别名文件可包含没有隐含域的“全局”别名（全局应用而不是应用到特定域的别名），和/或其中的别名具有一个或多个隐含域的域上下文。

可以创建别名的“链”（或递归条目），但是它们必须以完整邮件地址结束。

支持 /dev/null 的特殊目标丢弃该邮件，以便与 sendmail 配置的上下文兼容。如果邮件通过别名表映射到 /dev/null，被丢弃的计数器将增加。（请参阅“通过 CLI 管理和监控”一章。）收件人被接受，但未排队。

相关主题

- [别名表示例, on page 707](#)
- [aliasconfig 命令示例, on page 709](#)

导出和导入别名表

要导入别名表，请先参阅[FTP、SSH 和 SCP 访问, on page 1319](#)以确保可以访问该邮件网关。

使用 aliasconfig 命令的 export 子命令保存任何现有别名表。会将一个文件（您指定了其名称）写入侦听程序的 /configuration 目录。可以在 CLI 外修改此文件，然后将其重新导入。（如果文件中存在格式错误的条目，则尝试导入文件时会打印错误。）

将别名表文件放置在 /configuration 目录中，然后使用 aliasconfig 命令的 import 子命令上传文件。

使用每行开头的数字符号 (#) 为表中的行添加注释。

请记住在导入别名表文件之后发出 commit 命令，以使配置更改生效。

从别名表中删除条目

如果通过命令行界面 (CLI) 从别名表中删除条目，则系统会提示先选择一个域组。选择“ALL（任何域）” (ALL[any domain]) 条目以查看适用于所有域的带编号的别名列表。然后选择要删除的别名数量。

别名表示例

Note 此示例表中的所有条目已注释掉。

```
# sample Alias Table file

# copyright (c) 2001-2005, IronPort Systems, Inc.

#

# Incoming Envelope To addresses are evaluated against each
# entry in this file from top to bottom. The first entry that
# matches will be used, and the Envelope To will be rewritten.

#

# Separate multiple entries with commas.

#

# Global aliases should appear before the first domain
# context. For example:

#

# admin@example.com: administrator@example.com
# postmaster@example.net: administrator@example.net

#

# This alias has no implied domain because it appears
# before a domain context:

#

# someaddr@somewhere.dom: specificperson@here.dom

#

# The following aliases apply to recipients @ironport.com and
# any subdomain within .example.com because the domain context
# is specified.

#
```

```
# Email to joe@ironport.com or joe@foo.example.com will
# be delivered to joseph@example.com.
#
# Similarly, email to fred@mx.example.com will be
# delivered to joseph@example.com
#
# [ironport.com, .example.com]
#
# joe, fred: joseph@example.com
#
# In this example, email to partygoers will be sent to
# three addresses:
#
# partygoers: wilma@example.com, fred@example.com, barney@example.com
#
# In this example, mail to help@example.com will be delivered to
# customercare@otherhost.dom. Note that mail to help@ironport.com will
# NOT be processed by the alias table because the domain context
# overrides the previous domain context.
#
# [example.com]
#
# help: customercare@otherhost.dom
#
# In this example, mail to nobody@example.com is dropped.
#
# nobody@example.com: /dev/null
#
# "Chains" may be created, but they must end in an email address.
# For example, email to "all" will be sent to 9 addresses:
#
# [example.com]
```

```
#
# all: sales, marketing, engineering
# sales: joe@example.com, fred@example.com, mary@example.com
# marketing:bob@example.com, advertising
# engineering:betty@example.com, miles@example.com, chris@example.com
# advertising:richard@example.com, karen@advertising.com
```

aliasconfig 命令示例

在本示例中，使用 `aliasconfig` 命令来构造别名表。首先，指定了 `example.com` 的域上下文。然后，将构建别名 `customercare`，以便发送到 `customercare@example.com` 的任何邮件重定向到 `bob@example.com`、`frank@example.com` 和 `sally@example.com`。接下来，构建 `admin` 的全局别名，以便将发送到 `admin` 的邮件重定向到 `administrator@example.com`。最后，打印别名表以进行确认。

请注意，在打印该表时，`admin` 的全局别名显示在 `example.com` 的第一个域上下文之前。

```
mail3.example.com> aliasconfig
No aliases in table.

Choose the operation you want to perform:
- NEW - Create a new entry.
- IMPORT - Import aliases from a file.

[ ]> new

How do you want your aliases to apply?
1. Globally
2. Add a new domain context

[1]> 2

Enter new domain context.

Separate multiple domains with commas.

Partial domains such as .example.com are allowed.

[ ]> example.com

Enter the alias(es) to match on.

Separate multiple aliases with commas.

Allowed aliases:
- "user" - This user in this domain context.
- "user@domain" - This email address.
```

```
[> customercare

Enter address(es) for "customercare".

Separate multiple addresses with commas.

[> bob@example.com, frank@example.com, sally@example.com

Adding alias customercare: bob@example.com,frank@example.com,sally@example.com

Do you want to add another alias? [N]> n

There are currently 1 mappings defined.

Choose the operation you want to perform:

- NEW - Create a new entry.

- EDIT - Modify an entry.

- DELETE - Remove an entry.

- PRINT - Display the table.

- IMPORT - Import aliases from a file.

- EXPORT - Export table to a file.

- CLEAR - Clear the table.

[> new

How do you want your aliases to apply?

1. Globally

2. Add a new domain context

3. example.com

[1]> 1

Enter the alias(es) to match on.

Separate multiple aliases with commas.

Allowed aliases:

- "user@domain" - This email address.

- "user" - This user for any domain

- "@domain" - All users in this domain.

- "@.partialdomain" - All users in this domain, or any of its sub domains.

[> admin

Enter address(es) for "admin".

Separate multiple addresses with commas.
```

```
[> administrator@example.com
Adding alias admin: administrator@example.com
Do you want to add another alias? [N]> n

There are currently 2 mappings defined.
Choose the operation you want to perform:
- NEW - Create a new entry.
- EDIT - Modify an entry.
- DELETE - Remove an entry.
- PRINT - Display the table.
- IMPORT - Import aliases from a file.
- EXPORT - Export table to a file.
- CLEAR - Clear the table.

[> print
admin: administrator@example.com
[ example.com ]
customercare: bob@example.com, frank@example.com, sally@example.com

There are currently 2 mappings defined.
Choose the operation you want to perform:
- NEW - Create a new entry.
- EDIT - Modify an entry.
- DELETE - Remove an entry.
- PRINT - Display the table.
- IMPORT - Import aliases from a file.
- EXPORT - Export table to a file.
- CLEAR - Clear the table.

[>
```

此时，我们的“邮件网关”配置类似于以下：

Figure 48: 为邮件网关定义的别名表

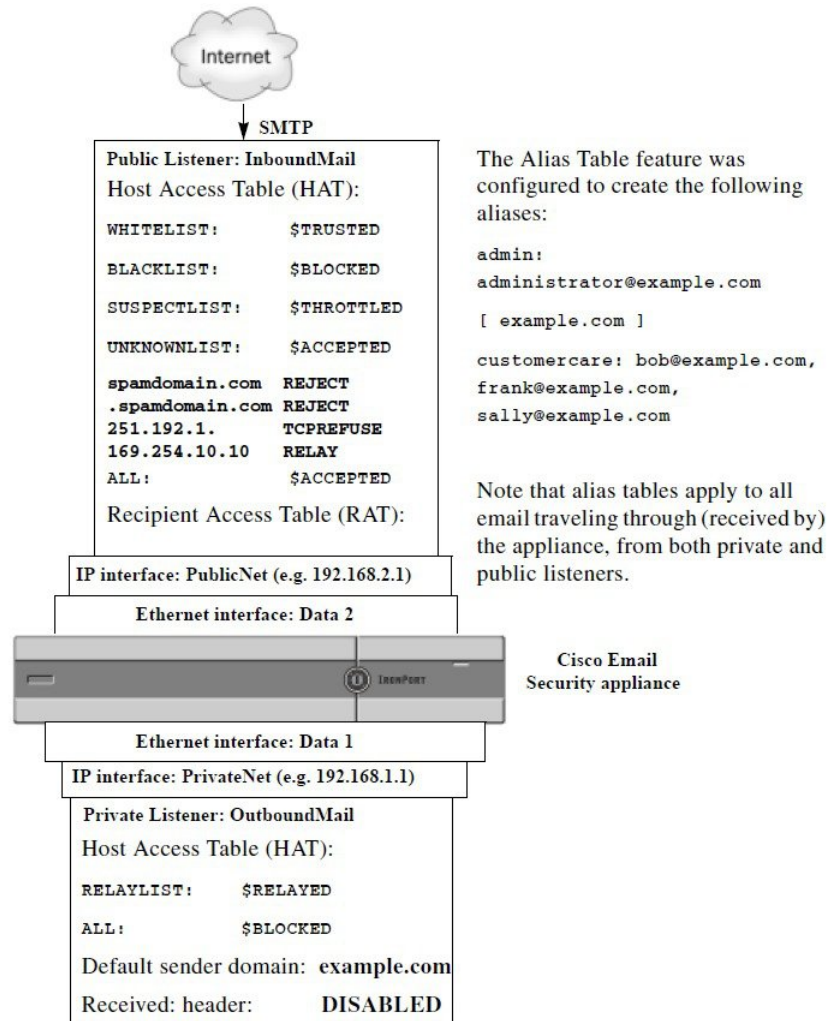

配置伪装

伪装是根据构建的表重写侦听程序处理的邮件中的信封发件人（也称为发件人或 MAIL FROM）以及“收件人：”、“发件人：”和/或“抄送：”信头的一项功能。该功能的一个典型实施示例是允许从一个站点托管多个域的“虚拟域”。另一个典型实施是通过从邮件信头的字符串中“拆离”子域来“隐藏”网络基础设施。伪装功能适用于专用和公共侦听程序。

Note “伪装”功能在侦听程序上配置，与为整个系统配置的别名表功能不同。

侦听程序会检查伪装表中的匹配项，并在邮件处于工作队列中、紧接着 LDAP 收件人接受查询之后以及在 LDAP 路由查询之前修改收件人。请参阅“了解邮件管道”一章。

“伪装”功能实际上会重写已接收的邮件的信封发件人地址以及“收件人：”(To:)、“发件人：”(From:)和“抄送：”(CC:)字段。可以通过以下两种方式之一为创建的每个侦听程序指定不同的伪装参数：

- 通过所创建映射的静态表
- 通过 LDAP 查询。

此部分介绍静态表方法。表格式与一些 Unix 系统中 sendmail 配置的 /etc/mail/genericstable 功能是向前兼容的。有关 LDAP 伪装查询的详细信息，请参阅[LDAP 查询, on page 777](#)。

相关主题

- [伪装和 altsrchost, on page 713](#)

伪装和 altsrchost

通常，伪装功能会重写信封发件人，并且要对邮件执行的任何后续操作都将从伪装地址“触发”。但是，从 CLI 运行 altsrchost 命令时，将从原始地址（而不是经修改的伪装地址）触发 altsrchost 映射。

有关详细信息，请参阅[使用 Virtual Gateway™ 技术为所有托管的域配置邮件网关, on page 751](#)和[回顾：邮件管道, on page 763](#)。

相关主题

- [配置静态伪装表, on page 713](#)
- [专用侦听程序的伪装表示例, on page 714](#)
- [导入伪装表, on page 714](#)
- [伪装示例, on page 715](#)

配置静态伪装表

使用 listenerconfig 命令的 edit -> masquerade 子命令配置映射到静态伪装表。或者，可以导入包含映射的文件。请参阅[导入伪装表, on page 714](#)。该子命令会创建和维护将输入地址、用户名和域映射到新地址和域的表。有关 LDAP 伪装查询的详细信息，请参阅[LDAP 查询, on page 777](#)。

将邮件注入系统时，会参照此表，而且如果在信头中找到匹配则会覆盖邮件。

域伪装表按如下方式构建：

Table 58: 伪装表语法

左侧 (LHS)	分隔符	右侧 (RHS)
要匹配的一个或多个用户名和/或域的列表	空格（空格或制表符）	重写的用户名和/或域

下表列出了伪装表中的有效条目：

左侧 (LHS)	右侧 (RHS)
username	username@domain
该条目指定要匹配的用户名。与左侧所列用户名匹配的传入邮件将与右侧的地址匹配并重写。右侧必须是一个完整的地址。	
user@domain	username@domain
该条目指定要匹配的确切地址。与左侧所列完整地址匹配的传入邮件将通过右侧所列地址重写。右侧必须是一个完整的地址。	
@domain	@domain
此条目指定具有指定域的所有地址。左侧的原始域将替换为右侧的域，并将用户名保留不变。	
@.partialdomain	@domain
此条目指定具有指定域的所有地址。左侧的原始域将替换为右侧的域，并将用户名保留不变。	
所有	@domain
ALL 条目与不包含域名的地址匹配且通过右侧的地址重写它们。右侧必须是以“@”开头的域。此条目始终具有最低优先级，不论在表中的什么位置都是如此。	
Note 仅可将 ALL 条目用于专用侦听程序。	

- 规则按其在伪装表中的显示顺序进行匹配。
- 默认情况下，信头中“发件人：” (From:)、“收件人：” (To:) 和“抄送：” (CC:) 字段中的地址将在接收时匹配和重写。还可以配置选项来匹配和重写信封发件人。使用 `config` 命令启用和禁用信封发件人，并确定要重写的信头。
- 您可以使用每行开头的数字符号 (#) 为表中的行添加注释。从 # 开始到行尾的所有内容都将被视为注释并被忽略。
- 伪装表限于 400,000 个条目，无论是通过 `new` 子命令还是从文件导入它们都是如此。

专用侦听程序的伪装表示例

```
# sample Masquerading file

@example.com @example.com # Hides local subdomains in the header

sales sales_team@success.com

@techsupport tech_support@biggie.com

user@localdomain user@company.com

ALL @bigsender.com
```

导入伪装表

可以导入传统 `sendmail /etc/mail/genericstable` 文件。要导入 `genericstable` 文件，请先参阅[FTP、SSH 和 SCP 访问, on page 1319](#)以确保可以访问该邮件网关设备。

将 `genericstable` 文件放置在配置目录中，然后使用 `masquerade` 子命令的 `import` 子命令上传文件。按以下顺序使用命令：

```
listenerconfig -> edit -> listener_number -> masquerade -> import
```

或者，可以使用 `export` 子命令下载现有配置。系统会将一个文件（您指定了其名称）写入配置目录。可以在 CLI 外修改此文件，然后再将其导入。

使用 `import` 子命令时，请确保该文件仅包含有效的条目。如果存在无效条目（例如，一个左侧没有对应的右侧），则在导入文件时 CLI 会报告语法错误。如果在导入过程中存在语法错误，则不会导入整个文件中的任何映射。

请记住在导入 `genericstable` 文件之后发出 `commit` 命令，以使侦听程序的配置更改生效。

伪装示例

在本示例中，使用 `listenerconfig` 的 `masquerade` 子命令在 `PrivateNet` 接口上为名为 “OutboundMail” 的专用侦听程序构建域名伪装表。

首先，将 LDAP 用于伪装的选项将被拒绝。（有关配置 LDAP 伪装查询的信息，请参阅 [LDAP 查询, on page 777](#)。）

然后，`@example.com` 的部分域记法将映射到 `@example.com`，以便从 `.example.com` 的子域中的任何计算机发送的邮件都映射到 `example.com`。然后，用户名 `joe` 将映射到域 `joe@example.com`。接下来，将打印域伪装表以确认两个条目，然后导出得到名为 `masquerade.txt` 的文件。使用 `config` 子命令禁用在 “抄送:” (CC:) 字段中禁用重写地址，最后，确认更改。

```
mail3.example.com> listenerconfig

Currently configured listeners:

1. InboundMail (on PublicNet, 192.168.2.1) SMTP TCP Port 25 Public
2. OutboundMail (on PrivateNet, 192.168.1.1) SMTP TCP Port 25 Private

Choose the operation you want to perform:

- NEW - Create a new listener.
- EDIT - Modify a listener.
- DELETE - Remove a listener.
- SETUP - Change global settings.

[ ]> edit

Enter the name or number of the listener you wish to edit.

[ ]> 2

Name: OutboundMail

Type: Private

Interface: PrivateNet (192.168.1.1/24) TCP Port 25

Protocol: SMTP
```

```
Default Domain:
Max Concurrency: 600 (TCP Queue: 50)
Domain Map: Disabled
TLS: No
SMTP Authentication: Disabled
Bounce Profile: Default
Footer: None
LDAP: Off
Choose the operation you want to perform:
- NAME - Change the name of the listener.
- INTERFACE - Change the interface.
- LIMITS - Change the injection limits.
- SETUP - Configure general options.
- HOSTACCESS - Modify the Host Access Table.
- BOUNCECONFIG - Choose the bounce profile to use for messages injected on this
listener.
- MASQUERADE - Configure the Domain Masquerading Table.
- DOMAINMAP - Configure domain mappings.
- LDAPACCEPT - Configure an LDAP query to determine whether a recipient address should
be accepted or bounced/dropped.
- LDAPROUTING - Configure an LDAP query to reroute messages.
- LDAPGROUP - Configure an LDAP query to determine whether a sender or
recipient is in a specified group.
- SMTPAUTH - Configure an SMTP authentication.
[ ]> masquerade
Do you want to use LDAP for masquerading? [N]> n
Domain Masquerading Table
There are currently 0 entries.
Masqueraded headers: To, From, Cc
Choose the operation you want to perform:
- NEW - Create a new entry.
- DELETE - Remove an entry.
- PRINT - Display all entries.
```

```
- IMPORT - Import all entries from a file.
- EXPORT - Export all entries to a file.
- CONFIG - Configure masqueraded headers.
- CLEAR - Remove all entries.

[ ]> new

Enter the source address or domain to masquerade.
Usernames like "joe" are allowed.
Full addresses like "user@example.com" are allowed.
Full addresses with subdomain wildcards such as "username@.company.com" are allowed.
Domains like @example.com and @.example.com are allowed.
Hosts like @training and @.sales are allowed.

[ ]> @.example.com

Enter the masqueraded address or domain.
Domains like @example.com are allowed.
Full addresses such as user@example.com are allowed.

[ ]> @example.com

Entry mapping @.example.com to @example.com created.

Domain Masquerading Table

There are currently 1 entries.

Masqueraded headers: To, From, Cc

Choose the operation you want to perform:

- NEW - Create a new entry.
- DELETE - Remove an entry.
- PRINT - Display all entries.
- IMPORT - Import all entries from a file.
- EXPORT - Export all entries to a file.
- CONFIG - Configure masqueraded headers.
- CLEAR - Remove all entries.

[ ]> new

Enter the source address or domain to masquerade.
Usernames like "joe" are allowed.
```

```
Full addresses like "user@example.com" are allowed.

Full addresses with subdomain wildcards such as "username@.company.com" are allowed.

Domains like @example.com and @.example.com are allowed.

Hosts like @training and @.sales are allowed.

[> joe

Enter the masqueraded address.

Only full addresses such as user@example.com are allowed.

[> joe@example.com

Entry mapping joe to joe@example.com created.

Domain Masquerading Table

There are currently 2 entries.

Masqueraded headers: To, From, Cc

Choose the operation you want to perform:

- NEW - Create a new entry.
- DELETE - Remove an entry.
- PRINT - Display all entries.
- IMPORT - Import all entries from a file.
- EXPORT - Export all entries to a file.
- CONFIG - Configure masqueraded headers.
- CLEAR - Remove all entries.

[> print

@example.com @example.com

joe joe@example.com

Domain Masquerading Table

There are currently 2 entries.

Masqueraded headers: To, From, Cc

Choose the operation you want to perform:

- NEW - Create a new entry.
- DELETE - Remove an entry.
- PRINT - Display all entries.
- IMPORT - Import all entries from a file.
- EXPORT - Export all entries to a file.
```

```
- CONFIG - Configure masqueraded headers.
- CLEAR - Remove all entries.

[ ]> export

Enter a name for the exported file:

[ ]> masquerade.txt

Export completed.

Domain Masquerading Table

There are currently 2 entries.

Masqueraded headers: To, From, Cc

Choose the operation you want to perform:

- NEW - Create a new entry.
- DELETE - Remove an entry.
- PRINT - Display all entries.
- IMPORT - Import all entries from a file.
- EXPORT - Export all entries to a file.
- CONFIG - Configure masqueraded headers.
- CLEAR - Remove all entries.

[ ]> config

Do you wish to masquerade Envelope Sender?

[ N ]> y

Do you wish to masquerade From headers?

[ Y ]> y

Do you wish to masquerade To headers?

[ Y ]> y

Do you wish to masquerade CC headers?

[ Y ]> n

Do you wish to masquerade Reply-To headers?

[ Y ]> n

Domain Masquerading Table

There are currently 2 entries.

- NEW - Create a new entry.
```

```
- DELETE - Remove an entry.
- PRINT - Display all entries.
- IMPORT - Import all entries from a file.
- EXPORT - Export all entries to a file.
- CONFIG - Configure masqueraded headers.
- CLEAR - Remove all entries.

[]>

Name: OutboundMail

Type: Private

Interface: PrivateNet (192.168.1.1/24) TCP Port 25

Protocol: SMTP

Default Domain:

Max Concurrency: 600 (TCP Queue: 50)

Domain Map: Disabled

TLS: No

SMTP Authentication: Disabled

Bounce Profile: Default

Footer: None

LDAP: Off

Choose the operation you want to perform:

- NAME - Change the name of the listener.
- INTERFACE - Change the interface.
- LIMITS - Change the injection limits.
- SETUP - Configure general options.
- HOSTACCESS - Modify the Host Access Table.
- BOUNCECONFIG - Choose the bounce profile to use for messages injected on this
listener.
- MASQUERADE - Configure the Domain Masquerading Table.
- DOMAINMAP - Configure domain mappings.
- LDAPACCEPT - Configure an LDAP query to determine whether a recipient address should
be accepted or bounced/dropped.
- LDAPROUTING - Configure an LDAP query to reroute messages.
- LDAPGROUP - Configure an LDAP query to determine whether a sender or
recipient is in a specified group.
```

```
- SMTPAUTH - Configure an SMTP authentication.
```

```
[ ]>
```

```
Currently configured listeners:
```

1. InboundMail (on PublicNet, 192.168.2.1) SMTP TCP Port 25 Public
2. OutboundMail (on PrivateNet, 192.168.1.1) SMTP TCP Port 25 Private

```
Choose the operation you want to perform:
```

- NEW - Create a new listener.
- EDIT - Modify a listener.
- DELETE - Remove a listener.
- SETUP - Change global settings.

```
[ ]>
```

现在，我们的企业网关配置如下所示：

Figure 49: 为专用侦听程序定义的伪装

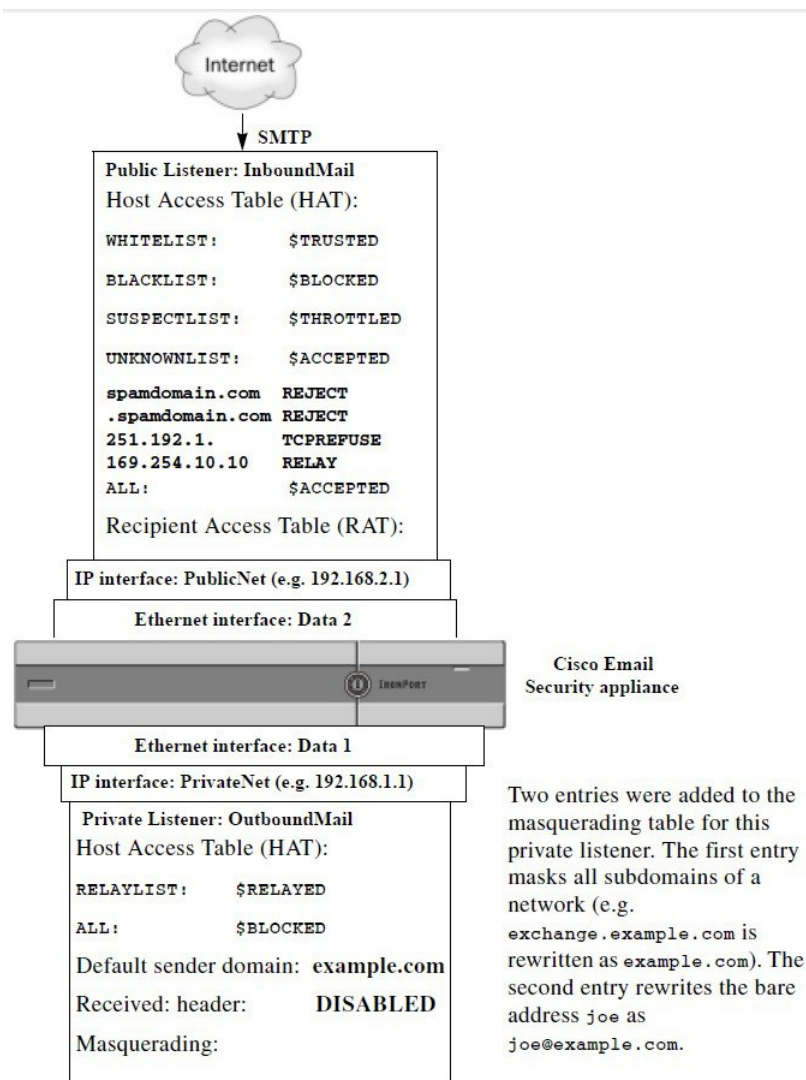

域映射功能

可以为侦听程序配置“域映射”。对于配置的每个侦听程序，可以构建一个域映射表，以便为匹配域映射表中某个域的邮件中的每个收件人重写信封收件人。此功能类似于 sendmail “域表” 或 Postfix “虚拟表” 功能。仅信封收件人受影响；此功能不会重写 To: 信头。

Note 域映射功能的处理在 RAT 之前且在评估默认域之后立即发生。请参阅“了解邮件管道”一章。

域映射功能的一个常见实施是接受多个旧域的传入邮件。例如，如果您的公司收购了另一家公司，您可以在邮件网关上构建一个域映射以接收所获得的域的邮件，并将信封收件人重写到您公司的当前域。

Note 可以配置多达 20,000 个单独的唯一域映射。

Table 59: 域映射表语法示例

左侧	右侧	备注
username@example.com	username2@example.net	仅右侧的完整地址
user@.example.com	user2@example.net	
@example.com	user@example.net 或 @example.net	完整地址或完全限定域名。
@.example.com	user@example.net 或 @example.net	

在以下示例中，使用 `listenerconfig` 命令的 `domainmap` 子命令为公共侦听程序 “InboundMail” 创建域映射。发往 `oldcompanyname.com` 域及其任何子域的邮件将映射到 `example.com` 域然后将打印映射以供确认。将此示例与在侦听程序的 RAT 中放置两个域的配置进行对比：域映射功能实际上会将 `joe@oldcomapanynname.com` 的信封收件人重写为 `joe@example.com`，而在侦听程序的 RAT 中放置域 `oldcompanyname.com` 仅会为 `joe@oldcompanyname.com` 接受邮件并将其路由路由，不会重写信封收件人。此外，将此示例与别名表功能进行对比。别名表必须解析为明确的地址；它们无法构建为将 “*any username@domain*” 映射到 “*the same username@newdomain*”。

```
mail3.example.com> listenerconfig
```

```
Currently configured listeners:
```

1. Inboundmail (on PublicNet, 192.168.2.1) SMTP TCP Port 25 Public
2. Outboundmail (on PrivateNet, 192.168.1.1) SMTP TCP Port 25 Private

```
Choose the operation you want to perform:
```

- NEW - Create a new listener.
- EDIT - Modify a listener.
- DELETE - Remove a listener.
- SETUP - Change global settings.

```
[ ]> edit
```

```
Enter the name or number of the listener you wish to edit.

[]> 1

Name: InboundMail

Type: Public

Interface: PublicNet (192.168.2.1/24) TCP Port 25

Protocol: SMTP

Default Domain:

Max Concurrency: 1000 (TCP Queue: 50)

Domain Map: Disabled

TLS: No

SMTP Authentication: Disabled

Bounce Profile: Default

Use SenderBase For Reputation Filters and IP Profiling: Yes

Footer: None

LDAP: Off

Choose the operation you want to perform:

- NAME - Change the name of the listener.

- INTERFACE - Change the interface.

- LIMITS - Change the injection limits.

- SETUP - Configure general options.

- HOSTACCESS - Modify the Host Access Table.

- RCPTACCESS - Modify the Recipient Access Table.

- BOUNCECONFIG - Choose the bounce profile to use for messages injected on this
listener.

- MASQUERADE - Configure the Domain Masquerading Table.

- DOMAINMAP - Configure domain mappings.

[]> domainmap

Domain Map Table

There are currently 0 Domain Mappings.

Domain Mapping is: disabled

Choose the operation you want to perform:

- NEW - Create a new entry.

- IMPORT - Import domain mappings from a file.
```

```
[> new

Enter the original domain for this entry.

Domains such as "@example.com" are allowed.

Partial hostnames such as "@.example.com" are allowed.

Email addresses such as "test@example.com" and "test@.example.com"
are also allowed.

[]> @.oldcompanyname.com

Enter the new domain for this entry.

The new domain may be a fully qualified
such as "@example.domain.com" or a complete
email address such as "test@example.com"

[]> @example.com

Domain Map Table

There are currently 1 Domain Mappings.

Domain Mapping is: enabled

Choose the operation you want to perform:

- NEW - Create a new entry.
- EDIT - Modify an entry.
- DELETE - Remove an entry.
- PRINT - Display all domain mappings.
- IMPORT - Import domain mappings from a file.
- EXPORT - Export domain mappings to a file.
- CLEAR - Clear all domain mappings.

[]> print

@.oldcompanyname.com --> @example.com

Domain Map Table

There are currently 1 Domain Mappings.

Domain Mapping is: enabled

Choose the operation you want to perform:

- NEW - Create a new entry.
- EDIT - Modify an entry.
```

```
- DELETE - Remove an entry.
- PRINT - Display all domain mappings.
- IMPORT - Import domain mappings from a file.
- EXPORT - Export domain mappings to a file.
- CLEAR - Clear all domain mappings.

[]>

Name: InboundMail
Type: Public
Interface: PublicNet (192.168.2.1/24) TCP Port 25
Protocol: SMTP
Default Domain:
Max Concurrency: 1000 (TCP Queue: 50)
Domain Map: Enabled
TLS: No
SMTP Authentication: Disabled
Bounce Profile: Default
Use SenderBase For Reputation Filters and IP Profiling: Yes
Footer: None
LDAP: Off
Choose the operation you want to perform:
- NAME - Change the name of the listener.
- INTERFACE - Change the interface.
- LIMITS - Change the injection limits.
- SETUP - Configure general options.
- HOSTACCESS - Modify the Host Access Table.
- RCPTACCESS - Modify the Recipient Access Table.
- BOUNCECONFIG - Choose the bounce profile to use for messages injected on this
listener.
- MASQUERADE - Configure the Domain Masquerading Table.
- DOMAINMAP - Configure domain mappings.

[]>
```

相关主题

- [导入和导出域映射表, on page 727](#)

导入和导出域映射表

要导入或导出域映射表，请先参阅[FTP、SSH 和 SCP 访问, on page 1319](#)以确保可以访问该邮件网关。

创建要映射的域条目的文本文件。用空格（制表符或空格）分隔各个条目。使用每行开头的数字符号 (#) 为表中的行添加注释。

将文件放置在配置目录中，然后使用 `domain` 子命令的 `import` 子命令上传文件。按以下顺序使用命令：

```
listenerconfig -> edit -> injector_number -> domainmap -> import
```

或者，可以使用 `export` 子命令下载现有配置。系统会将一个文件（您指定了其名称）写入配置目录。可以在 CLI 外修改此文件，然后再将其导入。

使用 `import` 子命令时，请确保该文件仅包含有效的条目。如果存在无效条目（例如，一个左侧没有对应的右侧），则在导入文件时 CLI 会报告语法错误。如果在导入过程中存在语法错误，则不会导入整个文件中的任何映射。

请记住在导入域映射表文件之后发出 `commit` 命令，以使侦听程序的配置更改生效。

现在，我们的企业网关配置如下所示：

Figure 50: 为公共侦听程序定义的域映射

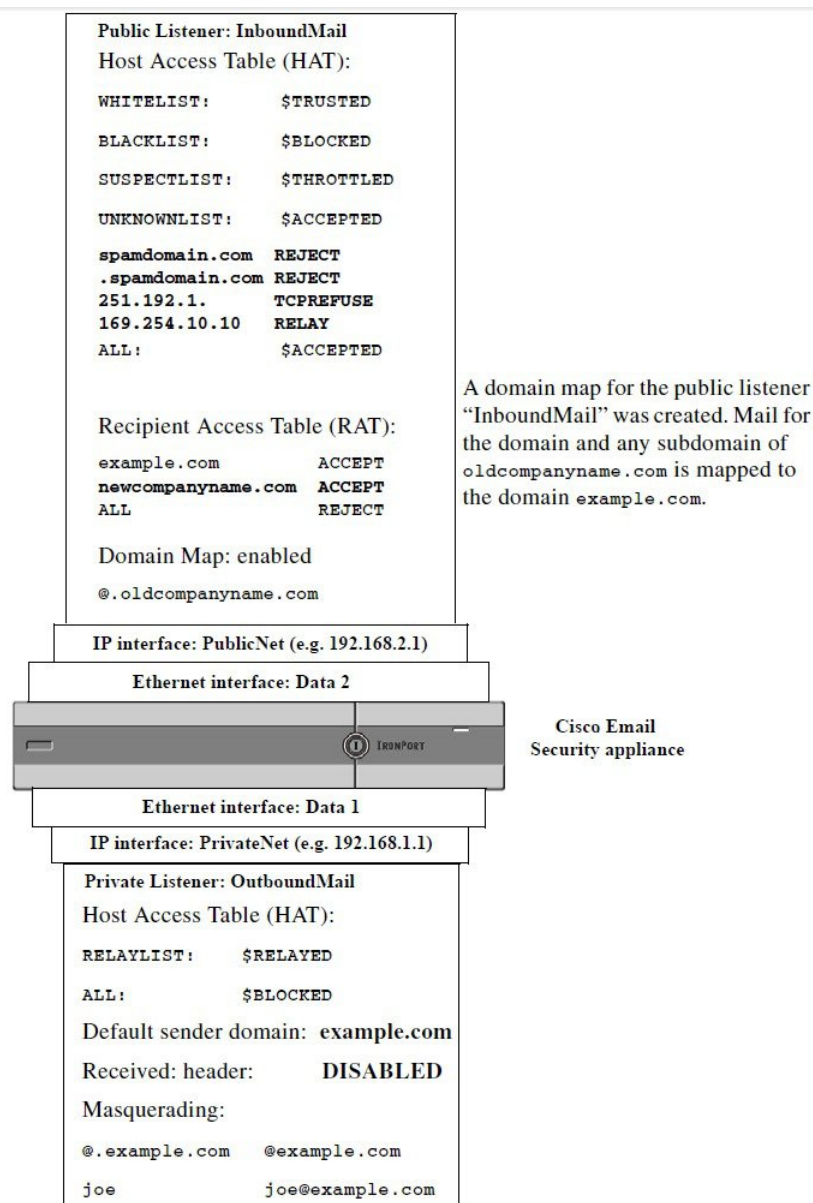

定向退回的邮件

退回的邮件是任何邮件传送都不可避免的部分。邮件网关可以通过多种高度可配置的方式处理退回的邮件。

请注意，本部分介绍了如何控制邮件网关生成外发退回的方式（根据传入邮件）。要控制邮件网关如何控制传入退回（基于外发邮件），请使用退回验证（请参阅[退回验证](#), on page 737）。

相关主题

- [处理无法传送的邮件, on page 729](#)
- [创建新的退回配置文件, on page 735](#)
- [将退回配置文件应用到侦听程序, on page 735](#)

处理无法传送的邮件

AsyncOS 操作系统将无法传送的邮件（或“退回邮件”）划分到以下类别中：

<p>“会话”退回： 远程域在初始 SMTP 会话期间退回邮件。</p>	
软退回	暂时无法传送的邮件。例如，用户的邮箱可能已满。可以稍后再尝试发送这些邮件。（例如，SMTP 4XX 错误代码。）
硬退回	永远无法传送的邮件。例如，该域的用户不再存在。将不会重试发送这些邮件。（例如，SMTP 5XX 错误代码。）
<p>“延迟”（或“非会话”）退回： 远程域接受要传送的邮件，但是稍后将其退回。</p>	
软退回	暂时无法传送的邮件。例如，用户的邮箱可能已满。可以稍后再尝试发送这些邮件。（例如，SMTP 4XX 错误代码。）
硬退回	永远无法传送的邮件。例如，该域的用户不再存在。将不会重试发送这些邮件。（例如，SMTP 5XX 错误代码。）

使用 GUI 中“网络” (Network) 菜单上的“退回配置文件” (Bounce Profiles) 页面（或 `bounceconfig` 命令）配置 AsyncOS 如何处理所创建的每个侦听程序的硬和软会话退回。创建退回配置文件，然后通过网络 (Web) > 侦听程序 (Listeners) 页面（或 `listenerconfig` 命令）将配置文件应用到每个侦听程序。还可以使用邮件过滤器，将退回配置文件分配给特定邮件。（有关详细信息，请参阅[使用邮件过滤器实施邮件策略, on page 137](#)。）

相关主题

- [有关软退回和硬退回的说明, on page 730](#)
- [退回配置文件参数, on page 730](#)
- [硬退回和状态命令, on page 733](#)
- [会话退回和 SMTP 路由邮件过滤器操作, on page 733](#)
- [退回配置文件示例, on page 733](#)
- [传送状态通知格式, on page 734](#)
- [延迟警告邮件, on page 734](#)
- [延迟警告邮件和硬退回, on page 735](#)

有关软退回和硬退回的说明

- 对于会话软退回，软退回事件定义为收件人传送暂时失败事件。单个收件人可能导致多个软退信事件。可以使用“退回配置文件” (Bounce Profiles) 页面或 bounceconfig 命令配置每个软退回事件的参数。（请参阅[退回配置文件参数, on page 730](#)。）
- 默认情况下，系统会生成退回邮件并将其发送给每个硬退回收件人的原始发件人。（该邮件会发送到在邮件信封的信封发件人地址中定义的地址。“信封发件人” (Envelope From) 通常也称作“信封发件人” (Envelope Sender)。）可以禁用此功能，并改为根据日志文件了解有关硬退回的信息。（请参阅“日志记录”一章。）
- 在队列中达到最长时间或达到最大重试次数（只要发生任一种情况）后，软退回将变成硬退回。

退回配置文件参数

当配置退回配置文件时，下列参数将控制如何根据邮件处理会话退回：

Table 60: 退回配置文件参数

最大重试次数 (Maximum number of retries)	系统在将软退回邮件作为硬退回邮件处理之前，应尝试重新连接到收件人主机以重新传送软退回邮件的次数。默认值为 100 次重试。
在队列中的最大秒数 (Maximum number of seconds in queue)	系统在将软退回邮件作为硬退回邮件处理之前，应尝试连接到收件人主机以重新传送软退回邮件的时间。默认值为 259,200 秒（72 小时）。
在重试发送邮件前等待的初始秒数 (Initial number of seconds to wait before retrying a message)	在第一次尝试重新传送软退回邮件之前，系统应等待的时间。默认值为 60 秒。将初始重试时间设置为较高的值可降低软退回尝试的频率。相反，要增加频率，可减小该值。
在重试发送邮件前等待的最大秒数 (Maximum number of seconds to wait before retrying a message)	在尝试重新传送软退回邮件之前，系统应等待的最长时间。默认值为 3600 秒（1 小时）。这不是每个后续尝试之间的时间间隔；相反，它是用于控制重试次数的另一个参数。初始重试时间间隔被限制为不能超过最大重试时间间隔。如果计算出的重试时间间隔超过最大重试时间间隔，则改为使用最大重试时间间隔。

发送硬退回邮件 (Send Hard Bounce Messages)

指定是否发送退回邮件以进行硬退回。如果启用此选项，则可以选择退回邮件的格式。默认情况下，退回邮件使用 DSN 格式 (RFC 1894)。

您还可以根据原始邮件（主题和正文）的语言发送自定义的退回邮件。例如，您可能希望对中文邮件以中文发送退回邮件，而对其他语言的所有邮件以英文发送退回邮件。

在**通知模板 (Notification Template)** 下，点击**添加行 (Add Row)**，然后选择邮件语言以及要使用的模板。

Note 请确保不要删除默认条目（**邮件语言** 设置为默认）。您可以更改默认条目的退回通知模板。

在下列情况下，邮件语言被视为默认值：

- 如果邮件语言不同于在其他通知模板条目中所选的语言。
- 如果邮件网关不支持该邮件语言。
- 如果邮件网关无法检测到邮件的语言。
- 如果邮件内容（主题和正文）少于 50 字节。

在配置上述示例（对中文邮件以中文发送退回邮件，而对其他语言的所有邮件以英文发送退回邮件）时，通知模板表应如下所示：

Message Language	Template
汉语简体 [zh-cn]	bounce_chinese
Default	bounce_english

此外，还可以选择是否解析退回响应中的 DSN 状态字段。如果选择“是” (Yes)，则邮件网关会在退回响应中搜索 DSN 状态代码 (RFC 3436)，并在传送状态通知的“状态”字段中使用此代码。

<p>发送延迟警告邮件 (Send Delay Warning Messages)</p>	<p>指定是否发送延迟传送的警告邮件。如果启用此选项，您可以根据原始邮件（主题和正文）的语言配置自定义延迟警告邮件。例如，您可能希望对中文邮件以中文发送延迟警告邮件，而对其他语言的所有邮件以英文发送延迟警告邮件。</p> <p>在通知模板 (Notification Template) 下，点击添加行 (Add Row)，然后选择邮件语言以及要使用的模板。</p> <p>Note 请确保不要删除默认条目（邮件语言 设置为默认）。您可以更改默认条目的退回通知模板。</p> <p>在下列情况下，邮件语言被视为默认值：</p> <ul style="list-style-type: none"> • 如果邮件语言不同于在其他通知模板条目中所选的语言。 • 如果邮件网关不支持该邮件语言。 • 如果邮件网关无法检测到邮件的语言。 • 如果邮件内容（主题和正文）少于 50 字节。 <p>在配置上述示例（对中文邮件以中文发送延迟警告邮件，而对其他语言的所有邮件以英文发送延迟警告邮件）时，通知模板表应如下所示：</p> <table border="1" data-bbox="824 863 1235 953"> <thead> <tr> <th>Message Language</th> <th>Template</th> </tr> </thead> <tbody> <tr> <td>汉语简体 [zh-cn]</td> <td>bounce_chinese</td> </tr> <tr> <td>Default</td> <td>bounce_english</td> </tr> </tbody> </table> <p>您还可以指定邮件之间的最小时间间隔以及重试发送的最大次数。</p>	Message Language	Template	汉语简体 [zh-cn]	bounce_chinese	Default	bounce_english
Message Language	Template						
汉语简体 [zh-cn]	bounce_chinese						
Default	bounce_english						
<p>指定退回的收件人 (Specify Recipient for Bounces)</p>	<p>可以将邮件退回到备用地址而不是默认的信封发件人地址。</p>						
<p>对退回邮件和延迟邮件使用 DomainKeys 签名 (Use DomainKeys signing for bounce and delay messages)</p>	<p>可以选择将 DomainKeys 配置文件用于签名退回和延迟邮件。有关 DomainKeys 的信息，请参阅DomainKey 和 DKIM 身份验证, on page 607。</p>						
<p>全局设置</p>							
<p>通过“退回配置文件” (Bounce Profiles) 页面上的“编辑全局设置” (Edit Global Settings) 链接，或通过 CLI 中的 <code>bounceconfig</code> 命令编辑默认退回配置文件来配置这些设置。</p>							
<p>在重试连接无法访问的主机前等待的初始秒数 (Initial number of seconds to wait before retrying an unreachable host)</p>	<p>系统在重试连接无法访问的主机之前，应等待的时间。默认值为 60 秒。</p>						

两次重试某个无法访问的主机之间允许的最大间隔 (Max interval allowed between retries to an unreachable host)	在重试连接无法访问的主机之前，系统应等待的最长时间。默认值为 3600 秒（1 小时）。当初始传送由于主机关闭而失败时，将以最小重试秒数值开始，而对于后续每次重试连接到关闭的主机，将增加持续时间，直至达到此最大秒数值。
--	---

硬退回和状态命令

启用硬退回邮件生成功能后，`status` 和 `status detail` 命令中的以下计数器将在邮件网关每次为传送生成硬退回邮件时增加计数：

Counters:	Reset	Uptime	Lifetime
Receiving			
Messages Received	0	0	0
Recipients Received	0	0	0
Gen. Bounce Recipients	0	0	0

有关详细信息，请参阅“通过 CLI 监控和管理”一章。当禁用硬退回邮件生成功能时，如果收件人硬退回，则这些计数器都不会增加计数。

Note 邮件信封的信封发件人地址与邮件信头中的 `From:` 不同。AsyncOS 可以配置为将硬退回邮件发送到与信封发件人地址不同的邮件地址。

会话退回和 SMTP 路由邮件过滤器操作

SMTP 路由映射和邮件过滤器操作不适用于路由因会话退回而由邮件网关现生成的 SMTP 退回邮件。当邮件网关现收到会话退回邮件时，会生成一个回到原始邮件信封发件人的 SMTP 退回邮件。在这种情况下，邮件网关实际上是在生成邮件，因此用于注入邮件以进行中继的任何 SMTP 路由都不适用。

退回配置文件示例

考虑以下使用不同退回配置文件参数的两个示例：

Table 61: 示例 1: 退回配置文件参数

参数	值
最大重试次数 (Max number of retries)	2
队列中的最大秒数 (Max number of seconds in queue)	259,200 秒 (72 小时)
在重试发送邮件前的初始秒数 (Initial number of seconds before retrying)	60 秒
在重试之前等待的最大秒数 (Max number of seconds to wait before retrying)	60 秒

在示例 1 中，第一次收件人传送尝试在 $t=0$ 处执行，即在邮件注入邮件网关后立即进行。通过将默认初始重试时间设置为 60 秒，将在 $t=60$ （即大约一分钟后）时立即进行第一次重试尝试。计算了重试时间间隔，并且确定使用 60 秒的最大重试时间间隔。因此，第二次重试尝试在大约 $t=120$ 时执行。紧接此重试尝试之后，系统会为该收件人生成硬退回邮件，因为最大重试次数是 2。

Table 62: 示例 2: 退回配置文件参数

参数	值
最大重试次数 (Max number of retries)	100
队列中的最大秒数 (Max number of seconds in queue)	100 秒
在重试发送邮件前的初始秒数 (Initial number of seconds before retrying)	60 秒
在重试之前等待的最大秒数 (Max number of seconds to wait before retrying)	120 秒

在示例 2 中，第一次传送尝试在 $t=0$ 处执行，第一次重试在 $t=60$ 时执行。系统在下次传送尝试之前（安排发生在 $t=120$ 时）立即硬退回邮件，因为在队列中超出了 100 秒的最长时间。

传送状态通知格式

默认情况下，系统生成的退回邮件为硬退回和软退回使用传送状态通知 (DSN) 格式。DSN 是 RFC 1894 定义的格式（请参阅 <http://www.faqs.org/rfcs/rfc1894.html>），该格式“定义了可由邮件传输代理 (MTA) 使用的 MIME 内容类型，或用于报告尝试将邮件传送给一个或多个收件人的结果的电子邮件网关”。默认情况下，传送状态通知包括有关传送状态的说明和原始邮件（如果邮件大小小于 10K）。如果邮件大小大于 10K，则传送状态通知仅包括邮件信头。如果邮件信头大小超过 10K，则传送状态通知会截断邮件信头。如果要在 DNS 中年包含大小超过 10K 的邮件（或邮件信头），可以在 bounceconfig 命令中使用 max_bounce_copy 参数（此参数仅在 CLI 中可用）。

延迟警告邮件

系统生成的队列中时间邮件（延迟通知邮件）也使用 DSN 格式。通过使用“网络” (Network) 菜单上的“退回配置文件” (Bounce Profiles) 页面（或 bounceconfig 命令）编辑现有退回配置文件或创建新的退回配置文件，并更改以下项的默认值来更改默认参数：

- 发送延迟警告邮件之间的最短时间间隔。
- 发送给每个收件人的延迟警告邮件的最大数量。

延迟警告邮件和硬退回

请注意，如果为“在队列中的最长时间”设置和“发送延迟警告邮件”的最短时间间隔设置都设置了很短的持续时间，则可能同时为同一邮件接收延迟警告和硬退回。如果选择启用发送延迟警告邮件的功能，则思科系统公司建议使用这些设置的默认值作为最小值。

此外，在处理过程中，邮件网关产生的延迟警告邮件和退回邮件可能延迟多达 15 分钟。

创建新的退回配置文件

在以下示例中，使用“退回配置文件”页创建了名为 `bouncepr1` 的退回配置文件。在此配置文件，所有硬退回邮件均发送到备用地址 `bounce-mailbox@example.com`。已启用延迟警告邮件。将为每个收件人发送一封警告邮件，而且接受警告邮件之间的 4 小时（14400 秒）默认值。

相关主题

- [编辑默认退回配置文件, on page 735](#)
- [Minimalist 退回配置文件示例, on page 735](#)

编辑默认退回配置文件

可以通过在点击其在“退回配置文件” (Bounce Profiles) 列表中的名称来编辑任何退回配置文件。还可以编辑默认退回配置文件。在本示例中，会编辑默认配置文件以将 `maximum number of seconds to wait before retrying unreachable hosts` 从 3600（一个小时）增大到 10800（三个小时）：

Minimalist 退回配置文件示例

在以下示例中，创建了名为 `minimalist` 的退回配置文件。在此配置文件中，当邮件退回时不会重试发送邮件（最大重试次数为零），而且指定了重试之前的最长等待时间。已禁用硬退回邮件，而且不会发送软退回警告。

将退回配置文件应用到侦听程序

创建退回配置文件后，可以使用网络 (Web) > 侦听程序 (Listeners) 页面或 `listenerconfig` 命令将该配置文件应用到侦听程序。

在以下示例中，`bouncepr1` 配置文件将应用到 `OutgoingMail` 侦听程序。

此时，我们的“邮件网关” (Email Gateway) 配置类似于以下：

Figure 51: 将退回配置文件应用到专用侦听程序

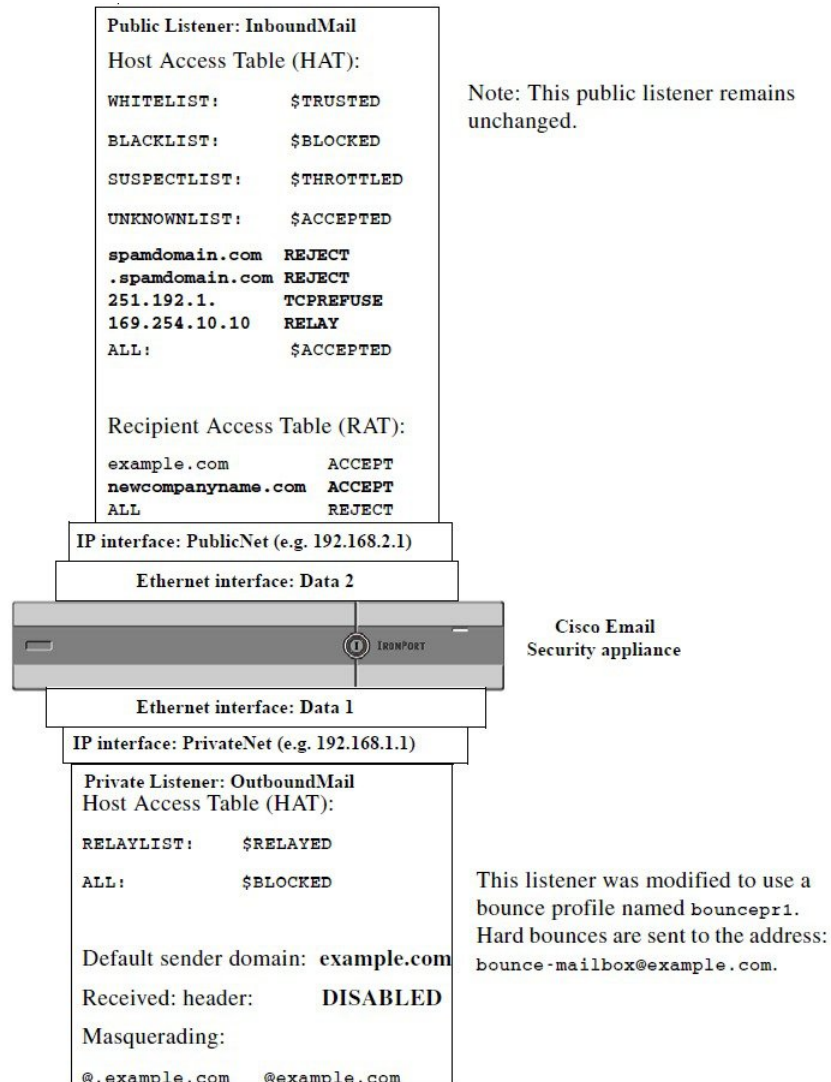

使用目标控制来控制邮件传送

未受控制的大量邮件传送还会使收件人域不堪重负。AsyncOS 通过定义邮件网关将打开的连接数量或邮件网关将向每个目标域发送的邮件数量，使您可以完全控制邮件传送。

使用“目标控制”功能（GUI中的“邮件策略”>“目标控制”或CLI中的destconfig命令），可以控制：

- 速率限制, on page 737
- TLS, on page 737
- 退回验证, on page 737
- 退回配置文件, on page 737

速率限制

- 并发连接数 (Concurrent Connections): 邮件网关将尝试打开的到远程主机的同时连接数。
- 每个连接最大邮件数 (Maximum Messages Per Connection): 邮件网关在其启动新的连接之前, 将发送到目标域的邮件数。
- 收件人 (Recipients): 邮件网关在指定时间段内将向指定的远程主机发送的收件人数。
- 限制 (Limits): 如何应用按目标或 MGA 主机名指定的限制。

TLS

- 是否接受、允许或需要与远程主机的 TLS 连接 (请参阅[控制 TLS, on page 740](#))。
- 将邮件传送到需要 TLS 连接的远程主机时, 如果 TLS 协商失败, 是否发送警报。此设置为全局设置, 而不是按域的设置。
- 分配 TLS 证书以用于与远程主机的所有出站 TLS 连接。

退回验证

- 是否通过退回验证执行地址标记 (请参阅[退回验证, on page 745](#))。

退回配置文件

- 设备将哪个退回配置文件供邮件网关用于指定的远程主机 (默认退回配置文件通过 “网络” (Network) > “退回配置文件” (Bounce Profiles) 页面设置)。

还可以控制未指定的域的默认设置。

相关主题

- [确定使用哪个接口传送邮件, on page 737](#)
- [默认传送限制, on page 738](#)
- [使用目标控制, on page 738](#)

确定使用哪个接口传送邮件

除非通过 `deliveryconfig` 命令或通过邮件过滤器 (`alt-src-host`) 指定输出接口, 或通过使用虚拟网关, 否则根据 AsyncOS 路由表来选择输出接口。基本上, 选择 “自动” (auto) 就表示由 AsyncOS 来决定。

更详细地说: 本地地址通过将接口网掩码应用到接口 IP 地址来识别。这两个地址都通过 “网络” (Network) > “接口” (Interfaces) 页面或 `interfaceconfig` 命令 (或在系统设置期间) 进行设置。如果地址空间重叠, 则使用更具体的网络掩码。如果目标地址是本地地址, 则通过适当的本地接口发送数据包。

如果目标地址不是本地地址, 则将数据包发送到默认路由器 (通过 “网络” [Network] > “路由” [Routing] 页面或使用 `setgateway` 命令设置)。默认路由器的 IP 地址为本地地址。输出接口通

过用于为本地地址选择输出接口的规则来决定。例如，AsyncOS 会选择包括默认路由器的 IP 地址的最具体 IP 地址和网络掩码。

路由表通过“网络”(Network) > “路由”(Routing) 页面（或通过 `routeconfig` 命令）配置。路由表中匹配的条目优先于默认路由。更具体的路由优先于较笼统的路由。

默认传送限制

每个出站目标域都有自己的出站队列。因此，每个域都有在目标控制表中指定的一组单独的并发限制。此外，未在目标控制表中明确列出的每个唯一域都使用该表中设置的另一组“默认”限制。

使用目标控制

使用 GUI 中的“邮件策略”(Mail Policies) > “目标控制”(Destination Controls) 页面或 CLI 中的 `destconfig` 命令创建、编辑和删除目标控制条目。

相关主题

- [控制互联网协议地址的版本, on page 738](#)
- [控制域的连接、邮件和收件人数量, on page 738](#)
- [控制 TLS, on page 740](#)
- [控制退回验证标记, on page 741](#)
- [控制退回, on page 741](#)
- [添加新的目标控制条目, on page 741](#)
- [导入和导出目标控制配置, on page 741](#)
- [目标控制和 CLI, on page 745](#)

控制互联网协议地址的版本

可以配置将哪一版本的互联网协议地址用于连接到某个域。邮件网关支持互联网协议版本 4 (IPv4) 和版本 6 (IPv6)。可以在邮件网关上配置一个侦听程序，以使用一个或两个版本的协议。

如果为 IPv4 或 IPv6 指定了“必需”(Required) 设置，邮件网关将使用指定版本的地址协商与该域的连接。如果该域不使用该 IP 地址版本，则无法发送邮件。如果为 IPv4 或 IPv6 指定了“首选”(Preferred) 设置，邮件网关将首先尝试使用指定版本的地址协商与该域的连接，如果通过第一个版本的地址无法访问，则回退到另一个版本的地址。

控制域的连接、邮件和收件人数量

您可能希望限制设备如何传送邮件，以避免来自邮件网关的邮件使远程主机或您自己的内部组件服务器负载过重。

对于每个域，可以分配最大连接数、最大出站邮件数和最大收件人数，使系统在指定时间段内不超过这些数量。这个“友好相邻”表通过“目标控制”功能（**邮件策略 (Mail Policies) > 目标控制 (Destination Controls)**或 `destconfig` 命令 - 之前的 `setgoodtable` 命令）定义。可以使用以下语法指定域名：

domain.com

或

.domain.com

此语法使 AsyncOS 可以为子域（如 sample.server.domain.com）指定目标控制，而且无分别需输入每个完整的子域地址。

对于连接、邮件和收件人，设置所定义的限制是为每个虚拟网关地址还是为整个系统强制实施。（虚拟网关地址限制控制每个 IP 接口的并发连接数。系统级的限制控制邮件网关允许的总连接数。）

您还可以设置是否为整个域强制执行定义的限制。

Note 当前系统默认值是每个域 500 个连接，每个连接 50 封邮件。

这些值在下表中进行了说明。

Table 63: 目标控制表中的值

字段	说明
并发连接数 (Concurrent Connections)	邮件网关与指定主机建立的最大出站连接数。（请注意，域可包含内部组件主机。）
每个连接的最大邮件数 (Maximum Messages Per Connection)	在发起新的连接之前，允许从邮件网关到指定主机的单个出站连接发送的最大邮件数。
收件人 (Recipients)	<p>在指定时间段内允许的最大收件人数。“无” (None) 表示指定域没有收件人限制。</p> <p>邮件网关将统计收件人数的最短时间段（介于 1 和 60 分钟之间）。将该时间段指定为“0”可禁用该功能。</p> <p>Note 如果更改收件人限制，则 AsyncOS 会重置队列中已有的所有邮件的计数器。邮件网关会根据新的收件人限制传送邮件。</p>
应用限制 (Apply Limits)	<p>指定是否为整个域应用（强制执行）限制。</p> <p>此设置会应用到连接、邮件和收件人限制。</p> <p>指定限制将应用到系统级还是每个虚拟网关地址。</p> <p>Note 如果配置了 IP 地址，但是尚未配置虚拟网关，请不要按各个虚拟网关来配置应用限制。此设置仅旨在用于配置为使用虚拟网关的系统。有关配置虚拟网关的信息，请参阅使用 Virtual Gateway™ 技术为所有托管的域配置邮件网关, on page 751。</p>

Note 如果按各个虚拟网关地址应用限制，仍可以有效实施系统级限制，方法是：将虚拟网关限制设置为所需的系统级限制，并将其除以可能的虚拟网关数。例如，如果配置了四个虚拟网关地址，并且不希望打开超过 100 个与域 yahoo.com 的同步连接，则将虚拟网关限制设置为 25 个同步连接。

对所有域执行 `delivernow` 命令时，会重置在 `destconfig` 命令中跟踪的所有计数器。

控制 TLS

还可以按域配置 TLS（传输层安全）。如果指定了“必需” (Required) 设置，则会该域协商从邮件网关侦听程序到 MTA 的 TLS 连接。如果协商失败，则不会通过该连接发送任何邮件。有关详细信息，请参阅 [传送时启用 TLS 和证书验证, on page 688](#)。

可以指定在将邮件传送到需要 TLS 连接的域时，如果 TLS 协商失败，邮件网关是否发送警报。警报邮件包含失败 TLS 协商的目标域名称。邮件网关会将警报邮件发送给系统警报类型设置接收警告严重性级别警报的所有收件人。可以通过 GUI 中的“系统管理” (System Administration) > “警报” (Alerts) 页面（或 CLI 中的 `alertconfig` 命令）管理警报收件人。

要启用 TLS 连接警报，请点击“目标控制” (Destination Controls) 页面上的 **编辑全局设置 (Edit Global Settings)** 或使用 `destconfig -> setup` 子命令。此设置为全局设置，而不是按域的设置。有关邮件网关所尝试传送邮件的信息，请参阅“监控” (Monitor) > “邮件跟踪” (Message Tracking) 页面或邮件日志。

必须指定用于所有传出 TLS 连接的证书。您可以在 Web 界面中编辑“默认”目标控制条目，或在 CLI 中使用 `destconfig> setup` 子命令指定要用于所有目标控制的证书。有关获取证书的信息，请参阅 [证书的使用, on page 680](#)。

您还可以为特定域选择除“默认”目标控制条目中配置的证书以外的其他证书。

您可以通过以下方式之一选择不同证书：

- 编辑相应的目标控制条目，并使用 Web 界面中的 **TLS 证书 (TLS certificate)** 选项选择其他证书。
- 在创建或编辑目标控制条目时，使用 `destconfig> new` 或 `edit` 子命令选择证书。

Note 您最多可以创建 100 个目标控制条目，其证书与“默认”目标控制条目中配置的证书不同。

有关警报的详细信息，请参阅“系统管理”一章。

相关主题

- [在发件人或收件人级别对传出邮件实施 TLS, on page 740](#)

在发件人或收件人级别对传出邮件实施 TLS

现有的“目标控制” (Destination Controls) 配置允许您按域覆盖 TLS 模式（例如 TLS 强制、TLS 首选等）。

如果需要根据其他条件（例如发件人、收件人等）对传出邮件实施 TLS，您现在可以使用 **X-ESA-CF-TLS-Mandatory** 信头。

您可以配置“内容过滤器 - 添加/编辑信头” (Content Filter - Add/Edit Header) 操作，以根据任何内容过滤器条件在“信头名称:” (Header Name:) 字段中添加 **X-ESA-CF-TLS-Mandatory** 信头，并将内容过滤器附加到传出邮件策略。

有关如何配置“内容过滤器 - 添加/编辑信头” (Content Filter - Add/Edit Header) 操作以添加“**X-ESA-CF-TLS-Mandatory**”信头的详细信息，请参阅[内容过滤器操作](#)，第 285 页。

控制退回验证标记

可以指定是否标记所发送的邮件已进行退回验证。可以为默认目标以及特定目标指定该设置。思科建议为默认目标启用退回验证，然后为特定排除项创建新目标。有关详细信息，请参阅[退回验证](#), on page 745。

控制退回

除了控制连接数以外，收件人将传送至远程主机及，还可以指定用于该域的退回配置文件。如果已指定，退回配置文件将显示在 `destconfig` 命令的第五列中。如果不指定退回配置文件，将使用默认退回配置文件。有关详细信息，请参阅[创建新的退回配置文件](#), on page 735。

添加新的目标控制条目

Procedure

步骤 1 点击添加目标 (Add Destination)。

步骤 2 配置条目。

步骤 3 提交并确认更改。

导入和导出目标控制配置

如果管理多个域，可以创建一个配置文件来定义所有域的目标控制条目并将其导入到邮件网关上。配置文件的格式类似于 Windows INI 配置文件。域的参数将分组在一个部分中，并以域名作为该部分的名称。例如，使用部分名称 `[example.com]` 为域 `example.com` 分组参数。未定义的任何参数都将继承自默认目标控制条目。可以通过在配置文件中包含 `[DEFAULT]` 部分来定义默认目标控制条目的参数。

导入该配置文件会覆盖邮件网关的所有目标控制条目（默认条目除外），除非配置文件包含 `[DEFAULT]` 部分。其他所有现有目标控制条目都会被删除。

可以在配置文件中为域定义以下任何参数。`[DEFAULT]` 部分需要除 `bounce_profile` 参数以外的所有参数。

Table 64: 目标控制配置文件参数

参数名	说明
ip_sort_pref	<p>为该域指定互联网协议版本。</p> <p>输入以下其中一个值：</p> <ul style="list-style-type: none"> • PREFER_V6，表示“首选 IPv6” • 对于“IPv6 必需” (IPv6 Required)，输入 REQUIRE_V6 • 对于“首选 IPv4” (IPv4 Preferred)，输入 PREFER_V4 • 对于“IPv4 必需” (IPv4 Required)，输入 REQUIRE_V4
max_host_concurrency	<p>邮件网关与指定主机建立的最大出站连接数。</p> <p>如果为某个域定义了此参数，还必须定义 limit_type 和 limit_apply 参数。</p>
max_messages_per_connection	<p>在发起新的连接之前，允许从邮件网关到指定主机的单个出站连接发送的最大邮件数。</p>
recipient_minutes	<p>邮件网关将统计收件人数的最时间段（介于 1 和 60 分钟之间）。如果不应当应用任何收件人限制，请将其保留未定义状态。</p>
recipient_limit	<p>在指定时间段内允许的最大收件人数。如果不应当应用任何收件人限制，请将其保留未定义状态。</p> <p>如果您为某个域定义该参数，也必须定义 recipient_minutes、limit_type 和 limit_apply 参数。</p>
limit_type	<p>指定将限制应用到整个域还是为该域指定的每个邮件交换 IP 地址。</p> <p>输入以下其中一个值：</p> <ul style="list-style-type: none"> • 0（或 host），表示域 • 1（或 MXIP），表示邮件交换 IP 地址
limit_apply	<p>指定限制将应用到系统级还是每个虚拟网关地址。</p> <p>输入以下其中一个值：</p> <ul style="list-style-type: none"> • 0（或 system），表示系统范围 • 1（或 VG），表示虚拟网关
bounce_validation	<p>指定是否打开退回验证地址标记功能。</p> <p>输入以下其中一个值：</p> <ul style="list-style-type: none"> • 0（或 off） • 1（或 on）

参数名	说明
table_tls	<p>为该域指定 TLS 设置。有关详细信息，请参阅传送时启用 TLS 和证书验证, on page 688。</p> <p>输入以下其中一个值：</p> <ul style="list-style-type: none"> • 0（或 off） • 1（或 on），表示“首选” • 2（或 required），表示“必需” • 3（或 on_verify），表示“首选（验证）” • 4（或 require_verify），表示“所需（验证）” <p>字符串不区分大小写。</p>
bounce_profile	要使用的退回配置文件的名称。这不可在 [DEFAULT] 目标控制条目中使用。
send_tls_req_alert	<p>是否在必需的 TLS 连接失败时发送警报。</p> <p>输入以下其中一个值：</p> <ul style="list-style-type: none"> • 0（或 off） • 1（或 on） <p>这是全局设置，仅可在 [DEFAULT] 目标控制条目中使用。</p>
certificate	<p>用于传出 TLS 连接的证书。如果不指定证书，则使用 [DEFAULT] 目标控制条目中的证书。</p> <p>Note 如果不指定证书，AsyncOS 将分配演示证书，但是使用该演示证书是不安全的，因此建议不要将其用于一般用途。</p>

以下示例显示了用于域 `example1.com` 和 `example2.com` 的一个配置文件，以及相应的默认目标控制条目：

```
[DEFAULT]

ip_sort_pref = PREFER_V6

max_host_concurrency = 500

max_messages_per_connection = 50

recipient_minutes = 60

recipient_limit = 300

limit_type = host

limit_apply = VG

table_tls = off

bounce_validation = 0

send_tls_req_alert = 0
```

```

certificate = example.com

[example1.com]

ip_sort_pref = PREFER_V6

recipient_minutes = 60

recipient_limit = 100

table_tls = require_verify

limit_apply = VG

bounce_profile = tls_failed

limit_type = host

[example2.com]

certificate = example2.com

table_tls = on

bounce_profile = tls_failed

```

以上示例会为 `example1.com` 和 `example2.com` 生成以下目标控制条目。

```

example1.com

IP Address Preference: IPv6 Preferred
Maximum messages per connection: 50
Rate Limiting:
500 concurrent connections
100 recipients per 60 minutes
Limits applied to entire domain, across all virtual gateways
TLS: Required (Verify)
TLS Certificate: example.com
Bounce Profile: tls_failed

example2.com

IP Address Preference: IPv6 Preferred
Maximum messages per connection: Default
Rate Limiting: Default
TLS: Preferred
TLS Certificate: example2.com

```

```
Bounce Profile: tls_failed
```

使用“目标控制”(Destination Controls) 页面上的**导入表按钮**或 `destconfig -> import` 命令导入配置文件。此外，还可使用“目标控制”页面上的**导出表按钮**或 `destconfig -> export` 命令将目标控制条目导出为 INI 文件。AsyncOS 在导出的 INI 文件中包含 [Default] 域。

目标控制和 CLI

可以使用 CLI 中的 `destconfig` 命令配置目标控制条目。在《Cisco Secure Email Gateway AsyncOS CLI 参考指南》中介绍了该命令。

退回验证

“退回”邮件是接收 MTA 发送的新邮件，其使用原始邮件的信封发件人作为新的信封收件人。该退回（通常）会发送回信封收件人，并且当原始邮件不可传送（通常由于不存在收件人地址）时，具有空白的信封发件人 (MAIL FROM: <>)。

越来越多的垃圾邮件发送者通过错误定向的退回攻击来攻击邮件基础设施。这些攻击使用由未知的合法邮件服务器发送的大量退回邮件。基本上，垃圾邮件发送者采用的发送过程是：通过开放中继和“僵尸”网络将邮件发送到各个域中多个可能无效的地址（信封收件人）。在这些邮件中，会伪造信封发件人，以便垃圾邮件看似来自合法的域（这称为“Joe job”）。

反过来，对于具有无效信封收件人的每个传入邮件，接收邮件服务器会生成一个新邮件（退回邮件），并将其发送到无辜域中的信封发件人（其信封发件人地址是伪造的）。因此，此目标域会接收到大量“错误定向”的退回邮件，邮件有可能数以百万计。这种类型的分布式拒绝服务攻击可能会使邮件基础设施瘫痪，并使其无法成为发送或接收合法邮件的目标。

为了抵御这些错误定向退回攻击，AsyncOS 提供了退回验证。当启用该功能后，退回验证会为通过邮件网关发送的邮件标记信封发件人地址。然后，会检查邮件网关接收到的任何退回邮件的信封收件人，以查看是否存在此标记。对于合法退回邮件（应包含此标记），将移除标记并进行传送。不包含此标记的退回邮件将予以单独处理。

请注意，可以使用退回验证来基于外发邮件管理传入退回邮件。要控制邮件网关如何生成外发退回邮件（基于传入邮件），请参阅[定向退回的邮件, on page 728](#)。

相关主题

- [概述：标记和退回验证, on page 745](#)
- [使用退回验证防止退回邮件风暴, on page 747](#)
- [接受合法的无标记退回邮件, on page 747](#)

概述：标记和退回验证

在启用退回验证的情况下发送邮件时，邮件网关将重写邮件中的信封发件人地址。例如，MAIL FROM: joe@example.com 将变为 MAIL FROM: prvs=joe=123ABCDEFGF@example.com。示例中的 123... 字符串是邮件网关发送邮件时添加到信封发件人的“退回验证标记”。该标记使用在“退回验

证”设置中定义的密钥生成（有关指定密钥的详细信息，请参阅[退回验证地址标签密钥, on page 746](#)）。如果退回此邮件，退回邮件中的信封收件人地址通常会包含该退回验证标记。

可以在系统级启用或禁用退回验证标记作为默认设置。此外，还可以为特定域启用或禁用退回验证标记。在大多数情况下，默认启用该设置，然后列出要在目标控制表中排除的特定域（请参阅[使用目标控制, on page 738](#)）。

如果邮件已包含标记的地址，AsyncOS 不会添加另一个标记（以免邮件网关将退回邮件传送到DMZ中的一个邮件网关）。

相关主题

- [处理传入退回邮件, on page 746](#)
- [退回验证地址标签密钥, on page 746](#)

处理传入退回邮件

将传送包含有效标记的退回邮件。编辑会被删除，并且恢复信封收件人。在域映射进入邮件管道后会立即发生这种情况。可以定义邮件网关如何处理未标记或标记无效的退回邮件 - 拒绝它们还是添加自定义信头。有关详细信息，请参阅[配置退回验证设置, on page 748](#)。

如果退回验证标记不存在，用于生成该标记的密钥已更改，或者邮件存在时间超过七天，则该邮件将根据为退回验证定义的设置进行处理。

例如，以下邮件日志显示了邮件网关拒绝的一封退回邮件：

```
Fri Jul 21 16:02:19 2006 Info: Start MID 26603 ICID 125192
Fri Jul 21 16:02:19 2006 Info: MID 26603 ICID 125192 From: <>
Fri Jul 21 16:02:40 2006 Info: MID 26603 ICID 125192 invalid bounce, rcpt address
<bob@example.com> rejected by bounce verification.
Fri Jul 21 16:03:51 2006 Info: Message aborted MID 26603 Receiving aborted by sender
Fri Jul 21 16:03:51 2006 Info: Message finished MID 26603 aborted
```

Note 将非退回邮件传送到您自己的内部邮件服务器（Exchange 等）时，应该为该内部域禁用退回验证标记功能。

AsyncOS 将退回邮件视为具有空 Mail From 地址 (<>) 的邮件。对于可能包含带有标记的信封收件人的非退回邮件，AsyncOS 会应用更宽松的策略。在这种情况下，AsyncOS 会忽略七天密钥到期日期并且还会尝试查找与旧密钥的匹配项。

退回验证地址标签密钥

标记密钥是生成退回验证标记时邮件网关所使用的文本字符串。理想情况下，您将在所有邮件网关中使用相同的密钥，以便离开域的所有邮件一致地进行标记。这样，如果一个邮件网关标记一个外发邮件中的信封发件人，则会验证并传送一个传入退回邮件，即使退回邮件由不同的邮件网关接收也是如此。

标记具有七天的宽限期。例如，可以选择在 7 天内多次更改标记密钥。在这种情况下，邮件网关将尝试使用存在时间不超过七天的所有以前的密钥来验证已标记的邮件。

接受合法的无标记退回邮件

AsyncOS 还包括一个与退回验证相关的 HAT 设置，用于考虑无标记的退回邮件是否有效。默认设置为“否”(No)，这表示没有标记的退回邮件被视为无效，并且邮件网关会拒绝该邮件或根据在**邮件策略 (Mail Policies) > 退回验证 (Bounce Verification)**页面上选择的操作来应用客户信头。如果选择“是”(Yes)，邮件网关将没有标记的退回邮件视为有效并接受它们。在以下情况下可能会使用该设置：

假设您的某个用户希望向邮件列表发送邮件。但是，该邮件列表仅接受来自一组固定信封发件人的邮件。在这种情况下，不会接受来自您的用户的标记邮件（因为标记会定期更改）。

Procedure

- 步骤 1** 将该用户尝试向其发送邮件的域添加到目标控制表，并为该域禁用标记功能。此时，用户便可顺利地发送邮件了。
- 步骤 2** 但是，要正确支持接收来自该域的退回邮件（因为它们没有标记），可以为该域创建一个发件人组，并在“接受”邮件流策略中启用“将无标记的退回视为有效”(Consider Untagged Bounces to be Valid)参数。

使用退回验证防止退回邮件风暴

Procedure

- 步骤 1** 输入标记密钥。有关详细信息，请参阅[配置退回验证地址标记密钥, on page 748](#)。
- 步骤 2** 编辑退回验证设置。有关详细信息，请参阅[配置退回验证设置, on page 748](#)。
- 步骤 3** 通过目标控制启用退回验证。有关详细信息，请参阅[使用目标控制, on page 738](#)。

What to do next

相关主题

- [配置退回验证地址标记密钥, on page 748](#)
- [配置退回验证设置, on page 748](#)
- [使用 CLI 配置退回验证, on page 748](#)
- [退回验证和集群配置, on page 748](#)

配置退回验证地址标记密钥

退回验证地址标记密钥列表会显示当前密钥和过去使用过的所有未清除密钥。添加新密钥的步骤：

Procedure

步骤 1 在邮件策略 (Mail Policies) > 退回验证 (Bounce Verification) 页面上，点击新建密钥 (New Key)。

步骤 2 输入文本字符串，然后点击提交 (Submit)。

步骤 3 确认更改。

What to do next

相关主题

- [清除密钥, on page 748](#)

清除密钥

可以通过从下拉菜单中选择要清除的规则，然后点击清除 (Purge) 来清除旧地址标记密钥。

配置退回验证设置

退回验证设置可确定在接收无效退回时要采取的操作。

Procedure

步骤 1 选择邮件策略 (Mail Policies) > 退回验证 (Bounce Verification)。

步骤 2 点击编辑设置 (Edit Settings)。

步骤 3 选择是拒绝无效退回邮件，还是向邮件添加自定义信头。如果要添加信头，请输入信头名称和值。

步骤 4 或者，启用智能例外。此设置允许从退回验证处理（即使将单个侦听程序用于传入和转发邮件时）中自动免除传入邮件以及由内部邮件服务器生成的退回邮件。

步骤 5 提交并确认更改。

使用 CLI 配置退回验证

可以使用 CLI 中的 `bvconfig` 和 `destconfig` 命令来配置退回验证。在《Cisco Secure Email Gateway AsyncOS CLI 参考指南》中介绍了这些命令。

退回验证和集群配置

退回验证在集群配置中工作，只要两个邮件网关使用同一个“退回密钥”即可。当使用相同的密钥时，任一系统都能够接受合法的邮件退回。修改的信头标记/密钥不特定于每个邮件网关。

设置邮件传送参数

`deliveryconfig` 命令会设置在从邮件网关传送邮件时使用的参数。

邮件网关使用多个邮件协议接受邮件：SMTP 和 QMQP。但是，所有外发邮件都使用 SMTP 传送，因此 `deliveryconfig` 命令不需要指定该协议。

Note 本部分介绍的一些功能或命令将会影响路由优先顺序或者会受路由优先顺序的影响。有关详细信息，请参阅“分配网络和 IP 地址”附录。

相关主题

- 默认传送 IP 接口, on page 749
- 可能的传送功能, on page 749
- 默认最大并发数, on page 750
- `deliveryconfig` 示例, on page 750

默认传送 IP 接口

默认情况下，系统使用 IP 接口组进行邮件传送。可以设置当前配置的任何 IP 接口或 IP 接口组。如果未确定具体的接口，AsyncOS 与收件人主机通信时，将使用与 SMTP HELO 命令中的默认传送接口关联的主机名。要配置 IP 接口，请使用 `interfaceconfig` 命令。

以下是有关使用自动选择方法选择邮件传送接口的规则：

- 如果远程邮件服务器与配置的接口位于同一子网中，则流量通过匹配的接口输出。
- 当设置为自动选择时，使用 `routeconfig` 配置的静态路由将生效。
- 否则，将使用与默认网关位于同一子网的接口。如果所有 IP 地址都有到目标的对应路由，则系统会使用可用的最高效接口。

可能的传送功能

Caution 如果启用此功能，这邮件传送将不可靠，并且可能导致邮件丢失。此外，您的邮件网关将不符合 RFC 5321 标准。有关详细信息，请参阅 <http://tools.ietf.org/html/rfc5321#section-6.1>。

当启用可能的传送功能时，AsyncOS 会将在传送邮件正文后，但在收件人主机确认收到该邮件之前超时的所有邮件视为“可能的传送”。如果其收件人主机持续出现阻止确认回执的错误，此功能可防止收件人收到多个邮件副本。AsyncOS 会在邮件日志中将此收件人记录为可能的传送，并将邮件计为已完成。

默认最大并发数

还可以指定邮件网关为进行出站邮件传送而建立的最大并发连接数。（系统级的默认值为与单独的域建立 10,000 个连接。）该限制与每个侦听程序的最大出站邮件传送并发数一起受监控（对于专用侦听程序，每个侦听程序的默认连接数为 600，对于公共侦听程序，默认连接数为 1000）。将该值设置为低于默认值可避免网关控制较弱的网络。例如，一些防火墙不支持大量连接，这在一些环境中可能导致拒绝服务 (DoS) 警告。

deliveryconfig 示例

在以下示例中，使用 `deliveryconfig` 命令将默认接口设置为“自动”，并且启用了“可能的传送”。系统级的最大出站邮件传送连接数设置为 9000 个。

```
mail3.example.com> deliveryconfig

Choose the operation you want to perform:

- SETUP - Configure mail delivery.

[ ]> setup

Choose the default interface to deliver mail.

1. Auto
2. PublicNet2 (192.168.3.1/24: mail4.example.com)
3. Management (192.168.42.42/24: mail3.example.com)
4. PrivateNet (192.168.1.1/24: mail3.example.com)
5. PublicNet (192.168.2.1/24: mail3.example.com)

[1]> 1

Enable "Possible Delivery"? [Y]> y

Please enter the default system wide maximum outbound message delivery
concurrency

[10000]> 9000

mail3.example.com>
```

现在，我们的邮件网关配置如下所示：

Figure 52: 设置目标和传送参数

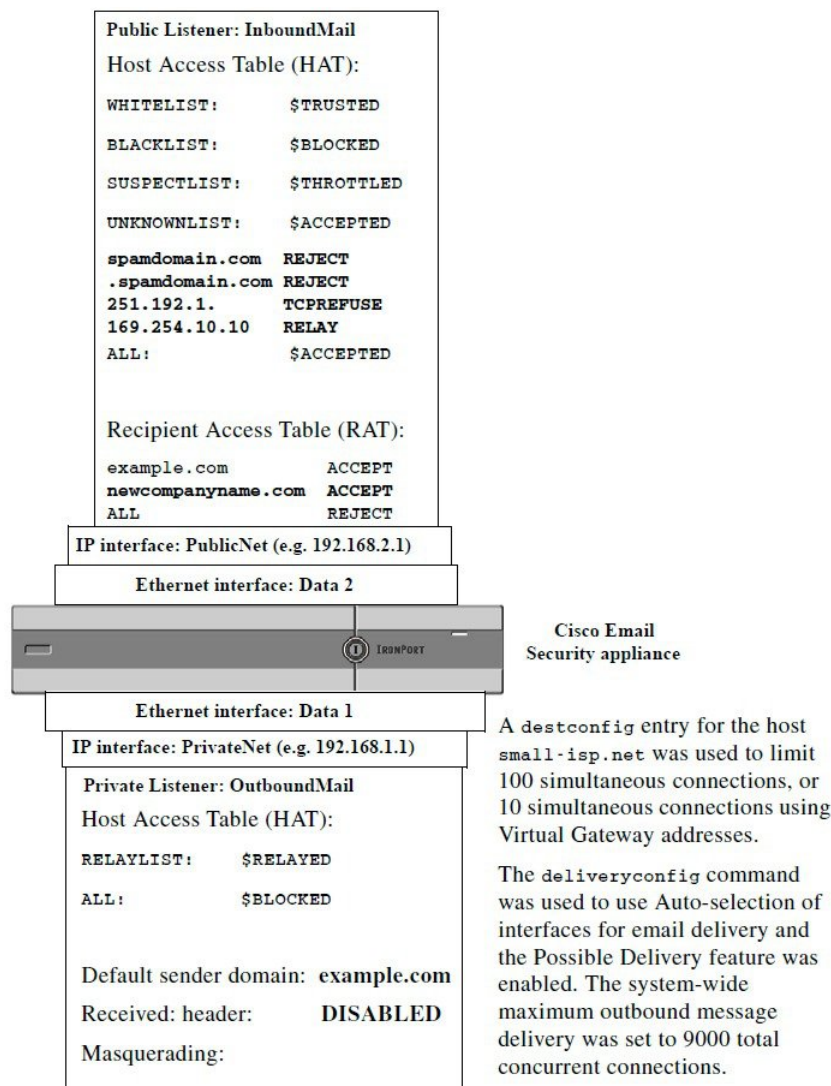

使用 Virtual Gateway™ 技术为所有托管的域配置邮件网关

本部分介绍 Cisco Virtual Gateway™ 技术及其优势，如何设置虚拟网关地址，以及如何监控和管理虚拟网关地址。

思科虚拟网关技术允许为托管的所有域配置企业邮件网关（具有不同的 IP 地址、主机名和域），并为这些域创建单独的公司邮件策略实施和反垃圾邮件策略，同时托管在同一物理邮件网关中。所有邮件网关型号中的可用虚拟网关地址数都为 255。

相关主题

- [概述, on page 752](#)

- [设置虚拟网关地址, on page 752](#)
- [监控虚拟网关地址, on page 759](#)
- [管理每个虚拟网关地址的传送连接, on page 759](#)

概述

思科开发了一种独特的虚拟网关技术，旨在帮助确保公司能通过邮件与其客户可靠地进行通信。虚拟网关技术使用户可以将邮件网关分隔成多个虚拟网关地址，以用于发送和接收邮件。每个虚拟网关地址都具有不同的 IP 地址、主机名和域以及邮件队列。

为每个虚拟网关地址分配不同的 IP 地址和主机名可确保通过该网关传送的邮件由收件人主机正确识别，并防止重要邮件被作为垃圾邮件阻止。邮件网关具有智能，可 SMTP HELO 命令中为每个虚拟网关地址指定正确的主机名。这可确保在接收互联网服务提供商 (ISP) 执行反向 DNS 查找时，邮件网关可匹配通过该虚拟网关地址发送的邮件的 IP 地址。由于许多 ISP 使用反向 DNS 查找来检测未经请求的邮件，因此该功能非常有用。如果反向 DNS 查询中的 IP 地址与发送主机的 IP 地址不匹配，则 ISP 可以假设发件人是非法的，并且通常会删除该邮件。虚拟网关技术可确保反向 DNS 查找始终能够匹配发送 IP 地址，避免邮件被意外阻止。

此外，还会为每个虚拟网关地址中的邮件分配单独的邮件队列。如果某个收件人主机正在阻止来自一个虚拟网关地址的邮件，则发往该主机的邮件将一直位于队列中并最终会超时。但是未被阻止的其他虚拟网关队列中发往同一域的邮件将会正常传送。尽管这些队列单独进行处理以用于传送，但系统管理、日志记录和报告功能仍将所有虚拟网关队列作为一个整体来提供相关的全面视图。

设置虚拟网关地址

在设置思科虚拟网关地址之前，必须分配用来发送邮件的一组 IP 地址。（有关详细信息，请参阅“分配网络和 IP 地址”附录。）还应确保正确配置 DNS 服务器，以便将 IP 地址解析为有效的主机名。正确配置的 DNS 服务器可确保在收件人主机执行反向 DNS 查找时，将其解析为有效的 IP/主机名对。

相关主题

- [创建新的 IP 接口以与虚拟网关配合使用, on page 752](#)
- [将邮件映射到 IP 接口以进行传送, on page 755](#)
- [导入 altsrchoost 文件, on page 756](#)
- [altsrchoost 限制, on page 756](#)
- [具有 altsrchoost 命令有效映射的文本文件示例, on page 756](#)
- [通过 CLI 添加 altsrchoost 映射, on page 757](#)

创建新的 IP 接口以与虚拟网关配合使用

确定了 IP 地址和主机名后，配置虚拟网关地址的第一步是使用 GUI 中的“网络” (Network) > “IP 接口” (IP Interfaces) 页面或 CLI 中的 `interfaceconfig` 命令通过 IP/主机名对创建新的 IP 接口。

配置了 IP 接口之后，可以选择将多个 IP 接口整合为接口组；然后可以将这些组分配到特定的虚拟网关地址，系统在传送邮件时会以“轮询”方式循环使用这些虚拟网关地址。

创建了所需的 IP 接口后，可以通过两个选项来设置虚拟网关地址并定义将从每个 IP 接口或接口组将发送哪些邮件活动：

- 可以使用 `altsrhost` 命令将来自特定发件人 IP 地址或信封发件人地址信息的邮件映射到主机 IP 接口（虚拟网关地址）或接口组以进行传送。
- 使用邮件过滤器时，可以设置特定主机 IP 接口以使用特定你主机 IP 接口（虚拟网关地址）或接口组来传送标记的邮件。请参阅 [修改源主机（虚拟网关地址）操作](#), on page 212。（此方法比上述方法更加灵活和强大。）

有关创建 IP 接口的详细信息，请参阅“访问邮件网关”附录。

到目前为止，我们已将邮件网关配置与定义的以下接口配合使用，如下图中所示。

Figure 53: 公共和专用接口示例

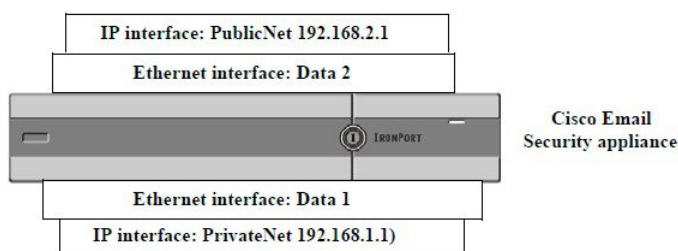

在下面的示例中，“IP 接口” (IP Interfaces) 页面确认除 Management 接口外，还配置了两个接口（PrivateNet 和 PublicNet）。

Figure 54: “IP 接口” (IP Interface) 页面

IP Interfaces

Network Interfaces and IP Addresses			
Add IP Interface...			
Name	IP Address	Hostname	Delete
Management	192.168.42.42/24	mail3.example.com	
PrivateNet	192.168.1.1/24	mail3.example.com	
PublicNet	192.168.2.1/24	mail3.example.com	

接下来，使用“添加 IP 接口” (Add IP Interface) 页面在 Data2 以太网接口上创建名为 PublicNet2 的新接口。使用的 IP 地址为 192.168.2.2，且指定了主机名 mail4.example.com。然后为 FTP（端口 21）和 SSH（端口 22）启用了服务。

Figure 55: 添加 IP 接口 (Add IP Interface) 页面

Add IP Interface

IP Interface Settings																									
Name:	PublicNet2																								
Ethernet Port:	Data 2																								
IP Address:	192.168.2.2 *																								
Netmask:	255.255.255.0 *																								
Hostname:	mail4.example.com																								
Services:	<table border="1"> <thead> <tr> <th>Service</th> <th>Port</th> </tr> </thead> <tbody> <tr> <td><input checked="" type="checkbox"/> FTP</td> <td>21</td> </tr> <tr> <td><input checked="" type="checkbox"/> SSH</td> <td>22 *</td> </tr> <tr> <td colspan="2">Appliance Management</td> </tr> <tr> <td><input type="checkbox"/> HTTP</td> <td>80 *</td> </tr> <tr> <td><input type="checkbox"/> HTTPS</td> <td>443 *</td> </tr> <tr> <td colspan="2"><input type="checkbox"/> Redirect HTTP requests to HTTPS (HTTP and HTTPS Services will be turned on)</td> </tr> <tr> <td colspan="2">IronPort Spam Quarantine</td> </tr> <tr> <td><input type="checkbox"/> IronPort Spam Quarantine HTTP</td> <td>82</td> </tr> <tr> <td><input type="checkbox"/> IronPort Spam Quarantine HTTPS</td> <td>83</td> </tr> <tr> <td colspan="2"><input type="checkbox"/> Redirect HTTP requests to HTTPS (HTTP and HTTPS Services will be turned on)</td> </tr> <tr> <td colspan="2"><input type="checkbox"/> This is the default interface for IronPort Spam Quarantine Quarantine login and notifications will originate on this interface. URL Displayed in Notifications: <input type="radio"/> Hostname <input type="radio"/> <input type="text"/> (examples: http://spamQ.url/, http://10.1.1.1:82/)</td> </tr> </tbody> </table>	Service	Port	<input checked="" type="checkbox"/> FTP	21	<input checked="" type="checkbox"/> SSH	22 *	Appliance Management		<input type="checkbox"/> HTTP	80 *	<input type="checkbox"/> HTTPS	443 *	<input type="checkbox"/> Redirect HTTP requests to HTTPS (HTTP and HTTPS Services will be turned on)		IronPort Spam Quarantine		<input type="checkbox"/> IronPort Spam Quarantine HTTP	82	<input type="checkbox"/> IronPort Spam Quarantine HTTPS	83	<input type="checkbox"/> Redirect HTTP requests to HTTPS (HTTP and HTTPS Services will be turned on)		<input type="checkbox"/> This is the default interface for IronPort Spam Quarantine Quarantine login and notifications will originate on this interface. URL Displayed in Notifications: <input type="radio"/> Hostname <input type="radio"/> <input type="text"/> (examples: http://spamQ.url/, http://10.1.1.1:82/)	
Service	Port																								
<input checked="" type="checkbox"/> FTP	21																								
<input checked="" type="checkbox"/> SSH	22 *																								
Appliance Management																									
<input type="checkbox"/> HTTP	80 *																								
<input type="checkbox"/> HTTPS	443 *																								
<input type="checkbox"/> Redirect HTTP requests to HTTPS (HTTP and HTTPS Services will be turned on)																									
IronPort Spam Quarantine																									
<input type="checkbox"/> IronPort Spam Quarantine HTTP	82																								
<input type="checkbox"/> IronPort Spam Quarantine HTTPS	83																								
<input type="checkbox"/> Redirect HTTP requests to HTTPS (HTTP and HTTPS Services will be turned on)																									
<input type="checkbox"/> This is the default interface for IronPort Spam Quarantine Quarantine login and notifications will originate on this interface. URL Displayed in Notifications: <input type="radio"/> Hostname <input type="radio"/> <input type="text"/> (examples: http://spamQ.url/, http://10.1.1.1:82/)																									
Warnings - * Please exercise care when disabling or changing these items, as this could disrupt active connections to this appliance when changes to these items are committed. ** Hyperlinks and URLs affected by these changes will not be usable until the changes are committed.																									
Cancel	Submit																								

现在，我们的邮件网关配置如下所示：

Figure 56: 添加另一个公共接口

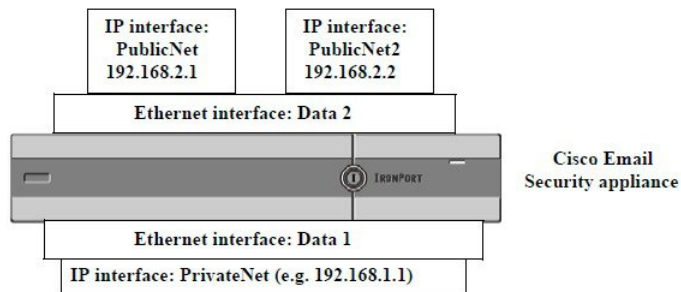

使用虚拟网关地址时，还可使用如下图中所示的配置。

Figure 57: 在一个以太网接口上配置四个虚拟网关地址

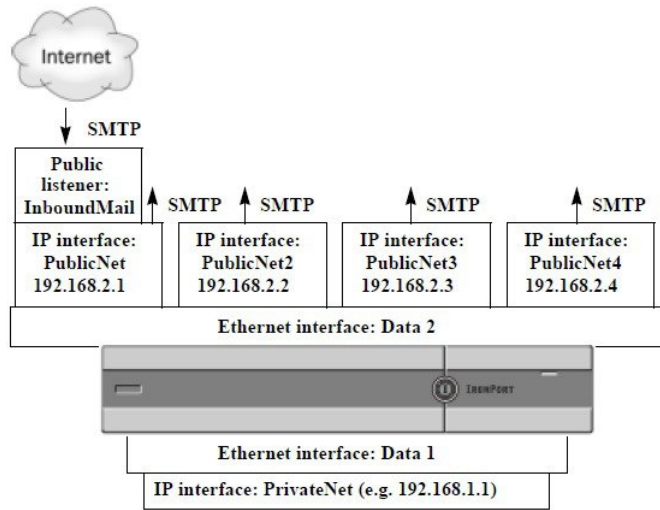

请注意，可以使用四个不同的 IP 接口来传送邮件，其中仅有一个公共侦听程序配置用于接受来自互联网的邮件。

将邮件映射到 IP 接口以进行传送

`altsrchost` 命令提供最简单、最直接的方法，将每个邮件网关分隔到多个 IP 接口（虚拟网关地址），以便从这些接口传送邮件。但是，需要更强大的功能和更大的灵活性以便将邮件映射到特定虚拟网关的用户，应该研究邮件过滤器的使用。有关详细信息，请参阅[使用邮件过滤器实施邮件策略](#), on page 137。

`altsrchost` 命令允许在邮件传送期间基于以下一项来控制要使用的 IP 接口或接口组：

- 发件人的 IP 地址
- 信封发件人地址

要指定系统将通过其传送邮件的 IP 接口或接口组，可以创建映射密钥，以便将发件人的 IP 地址或信封发件人地址与 IP 接口或接口组（指定的接口名称或组名称）进行配对。

AsyncOS 会将 IP 地址和信封发件人地址与映射密钥进行比较。如果 IP 地址或信封发件人地址与其中一个密钥匹配，则会将相应的 IP 地址用于出站传送。如果没有匹配项，则使用默认出站接口。

系统可以匹配以下任一密钥并采用按以下顺序的优先级：

发件人的 IP 地址	发件人的 IP 地址必须完全匹配。 示例：192.168.1.5
完全格式化的信封发件人	信封发件人必须确切匹配整个地址。 示例：username@example.com
用户名	系统将用户名语法与信封发件人地址中 @ 符号之前的部分进行匹配。必须包含 @ 符号。示例：username@

域	系统将域名语法与信封发件人地址中从 @ 符号开始的部分进行匹配。必须包含 @ 符号。示例: @example.com
---	--

Note 侦听程序会检查 altsrchoost 表中的信息并在检查伪装信息之后且在检查邮件过滤器之前，将邮件定向到特定接口。

在 CLI 中使用 altsrchoost 命令中的以下子命令在虚拟网关中创建映射：

语法	说明
new	手动创建新的映射。
print	显示当前映射列表。
delete	从表中删除一个映射。

导入 altsrchoost 文件

与 HAT、RAT、smtproutes 以及伪装和别名表一样，可以通过导出和导入文件来修改 altsrchoost 条目。

Procedure

- 步骤 1 使用 altsrchoost 命令的 export 子命令将现有条目导出到文件（文件名称由您指定）。
- 步骤 2 在 CLI 外，获取该文件。（有关详细信息，请参阅[FTP、SSH 和 SCP 访问, on page 1319](#)。）
- 步骤 3 通过文本编辑器，在文件中创建新的条目。规则在 altsrchoost 表中的显示顺序非常重要。
- 步骤 4 保存文件并将其放置在接口的“altsrchoost”目录中，以便可以将其导入。（有关详细信息，请参阅[FTP、SSH 和 SCP 访问, on page 1319](#)。）
- 步骤 5 使用 altsrchoost 的 import 子命令导入编辑后的文件。

altsrchoost 限制

可以定义多达 1,000 个 altsrchoost 条目。

具有 altsrchoost 命令有效映射的文本文件示例

```
# Comments to describe the file

@example.com DemoInterface

paul@ PublicInterface

joe@ PublicInterface

192.168.1.5, DemoInterface
```

```
steve@example.com PublicNet
```

Import 和 export 子命令会逐行运行，并且将发件人 IP 地址或信封发件人地址行映射到接口名称。该密钥必须采用第一块使用非空格字符，后跟位于第二块非空格字符中的接口名称的形式，两者用逗号 (,) 或空格 () 分隔开。注释行以数字符号 (#) 开头并将被忽略。

通过 CLI 添加 altsrchoost 映射

在下面的示例中，将打印 altsrchoost 表以显示不存在映射。然后，创建两个条目：

- 来自名为 @exchange.example.com 组件服务器主机的邮件将映射到 PublicNet 接口。
- 来自 IP 地址为 192.168.35.35 发件人 IP 地址（例如，市场营销活动邮件系统）的邮件将映射到 PublicNet2t 接口。

最后，将打印 altsrchoost 映射以供确认，并确认更改。

```
mail3.example.com> altsrchoost
```

```
There are currently no mappings configured.
```

```
Choose the operation you want to perform:
```

- NEW - Create a new mapping.
- IMPORT - Load new mappings from a file.

```
[ ]> new
```

```
Enter the Envelope From address or client IP address for which you want to set up a Virtual Gateway mapping. Partial addresses such as "@example.com" or "user@" are allowed.
```

```
[ ]> @exchange.example.com
```

```
Which interface do you want to send messages for @exchange.example.com from?
```

1. PublicNet2 (192.168.2.2/24: mail4.example.com)
2. Management (192.168.42.42/24: mail3.example.com)
3. PrivateNet (192.168.1.1/24: mail3.example.com)
4. PublicNet (192.168.2.1/24: mail4.example.com)

```
[1]> 4
```

```
Mapping for @exchange.example.com on interface PublicNet created.
```

```
Choose the operation you want to perform:
```

- NEW - Create a new mapping.
- EDIT - Modify a mapping.
- DELETE - Remove a mapping.
- IMPORT - Load new mappings from a file.
- EXPORT - Export all mappings to a file.

```
- PRINT - Display all mappings.
```

```
- CLEAR - Remove all mappings.
```

```
[> new
```

```
Enter the Envelope From address or client IP address for which you want to set up a Virtual Gateway mapping. Partial addresses such as "@example.com" or "user@" are allowed.
```

```
[> 192.168.35.35
```

```
Which interface do you want to send messages for 192.168.35.35 from?
```

```
1. PublicNet2 (192.168.2.2/24: mail4.example.com)
```

```
2. Management (192.168.42.42/24: mail3.example.com)
```

```
3. PrivateNet (192.168.1.1/24: mail3.example.com)
```

```
4. PublicNet (192.168.2.1/24: mail4.example.com)
```

```
[1]> 1
```

```
Mapping for 192.168.35.35 on interface PublicNet2 created.
```

```
Choose the operation you want to perform:
```

```
- NEW - Create a new mapping.
```

```
- EDIT - Modify a mapping.
```

```
- DELETE - Remove a mapping.
```

```
- IMPORT - Load new mappings from a file.
```

```
- EXPORT - Export all mappings to a file.
```

```
- PRINT - Display all mappings.
```

```
- CLEAR - Remove all mappings.
```

```
[> print
```

```
1. 192.168.35.35 -> PublicNet2
```

```
2. @exchange.example.com -> PublicNet
```

```
Choose the operation you want to perform:
```

```
- NEW - Create a new mapping.
```

```
- EDIT - Modify a mapping.
```

```
- DELETE - Remove a mapping.
```

```
- IMPORT - Load new mappings from a file.
```

```
- EXPORT - Export all mappings to a file.
```

```

- PRINT - Display all mappings.
- CLEAR - Remove all mappings.

[ ]>

mail3.example.com> commit

Please enter some comments describing your changes:

[ ]> Added 2 altsrchoost mappings

Do you want to save the current configuration for rollback? [Y]> n

Changes committed: Fri May 23 11:42:12 2014 GMT

```

下图 展示本例中配置更改的图示：

Figure 58: 示例：选择要使用的 IP 接口或接口组

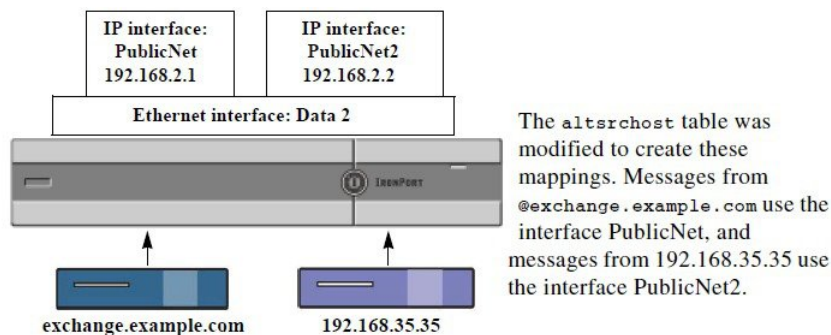

监控虚拟网关地址

尽管每个虚拟网关地址具有自己的邮件队列用于传送，但系统管理、日志记录和报告功能仍将所有虚拟网关队列作为一个整体来提供相关的全面视图。要监控每个虚拟网关队列的收件人主机状态，请使用 `hoststatus` 和 `hostrate` 命令。请参阅“使用 CLI 进行管理和监控”一章中的“读取可用的监控组件”部分。

`hoststatus` 命令会返回有关与特定收件人主机相关的邮件操作的监控信息。

如果使用虚拟网关技术，则还会显示有关每个虚拟网关地址的信息。该命令要求输入要返回的主机信息的域。此外还提供在 AsyncOS 缓存中存储的 DNS 信息以及从收件人主机返回的最后一个错误。返回的数据是从上一个 `resetcounters` 命令运行以来累加的。

返回的统计信息分为两类：计量器和测量器。此外，返回的其他数据包括：上次活动、MX 记录和最后的 5XX 错误。

管理每个虚拟网关地址的传送连接

某些系统参数需要系统和虚拟网关地址级别的设置

例如，一些收件人 ISP 会限制允许每个客户端主机具有的连接数量。因此，管理与 ISP 的关系非常重要，尤其是在通过多个虚拟网关地址传送邮件时。

有关 `destconfig` 命令以及虚拟网关地址如何受影响的信息，请参阅[使用目标控制来控制邮件传送](#), on page 736。

在创建一“组”虚拟网关地址时，虚拟网关的友好相邻表设置会应用到该组，即使该组包含 254 个 IP 地址也是如此。

例如，假设您创建了包含 254 个出站 IP 地址的组并将其设置为通过“轮询”方式使用每个地址，并且假设 `small-isp.com` 的好邻居表对于系统允许 100 个同时连接，而对于虚拟网关地址允许 10 个连接。此配置绝不会为该组中的 254 个 IP 地址总计打开超过 10 个连接；该组被视为一个虚拟网关地址。

使用全局取消订用

为了确保特定收件人、收件人域或 IP 地址永远不会接收到来自邮件网关的邮件，请使用 AsyncOS 全局取消订用功能。`unsubscribe` 命令允许在全局取消订用列表中添加和删除地址，以及启用和禁用此功能。AsyncOS 根据“全局取消订用”用户、域、邮件地址和 IP 地址的列表来检查所有收件人地址。如果收件人与列表中的一个地址匹配，则该收件人会被丢弃或硬退回，并且全局取消订用(GUS)计数器的计数会增加。（日志文件将记录匹配的收件人已被丢弃或硬退回。）在尝试向收件人发送邮件之前会立即进行 GUS 检查，从而检查系统发送的所有邮件。

Note 全局取消订用不是用于更换名称删除和对邮件列表进行常规维护。该功能旨在作为一种故障防护机制，确保不会将邮件传送到不适当的实体。

全局取消订用不可超过 10,000 个地址的上限。全局取消订用地址可以具有以下四种格式之一：

Table 65: 全局取消订用语法

<code>username@example.com</code>	完全格式化的邮件地址 此语法用于阻止特定域中的特定收件人。
<code>username@</code>	用户名 用户名语法将阻止所有域中具有指定用户名的所有收件人。该语法是用户名后跟 at 符号 (@)。
<code>@example.com</code>	域 域语法用于阻止发往特定域的所有收件人。该语法是在特定域前面加上 at 符号 (@)。
<code>@.example.com</code>	部分域 部分域语法用于阻止发往特定域及其所有子域的所有收件人。

10.1.28.12	IP 地址 IP 地址语法用于阻止发往特定 IP 地址的所有收件人。如果通过单个 IP 地址托管多个域，则此语法非常有用。该语法由常用的点号分隔的八位 IP 地址构成。
------------	--

相关主题

- [使用 CLI 添加全局取消订用地址, on page 761](#)
- [导入和导出全局取消订用文件, on page 762](#)

使用 CLI 添加全局取消订用地址

在本例中，将地址 `user@example.net` 添加到了全局取消订用列表，并且该功能配置为硬退回邮件。发送到此地址的邮件将被退回；邮件网关在传送邮件之前会将其退回。

```
mail3.example.com> unsubscribe
```

```
Global Unsubscribe is enabled. Action: drop.
```

```
Choose the operation you want to perform:
```

- NEW - Create a new entry.
- IMPORT - Import entries from a file.
- SETUP - Configure general settings.

```
[> new
```

```
Enter the unsubscribe key to add. Partial addresses such as
```

```
"@example.com" or "user@" are allowed, as are IP addresses. Partial hostnames such as  
"@.example.com" are allowed.
```

```
[> user@example.net
```

```
Email Address 'user@example.net' added.
```

```
Global Unsubscribe is enabled.
```

```
Choose the operation you want to perform:
```

- NEW - Create a new entry.
- DELETE - Remove an entry.
- PRINT - Display all entries.
- IMPORT - Import entries from a file.
- EXPORT - Export all entries to a file.
- SETUP - Configure general settings.

```
- CLEAR - Remove all entries.

[ ]> setup

Do you want to enable the Global Unsubscribe feature? [Y]> y

Would you like matching messages to be dropped or bounced?

1. Drop
2. Bounce

[1]> 2

Global Unsubscribe is enabled. Action: bounce.

Choose the operation you want to perform:

- NEW - Create a new entry.
- DELETE - Remove an entry.
- PRINT - Display all entries.
- IMPORT - Import entries from a file.
- EXPORT - Export all entries to a file.
- SETUP - Configure general settings.
- CLEAR - Remove all entries.

[ ]>

mail3.example.com> commit

Please enter some comments describing your changes:

[ ]> Added username "user@example.net" to global unsubscribe

Do you want to save the current configuration for rollback? [Y]> n

Changes committed: Fri May 23 11:42:12 2014 GMT
```

导入和导出全局取消订用文件

与 HAT、RAT、smtproutes、静态伪装表、别名表、域映射表以及 altsrchoost 条目一样，可以通过导出和导入文件来修改全局取消订用条目。

Procedure

- 步骤 1** 使用 unsubscribe 命令的 export 子命令将现有条目导出到某个文件（您指定其名称）。
- 步骤 2** 在 CLI 外，获取该文件。（有关详细信息，请参阅[FTP、SSH 和 SCP 访问, on page 1319](#)。）
- 步骤 3** 通过文本编辑器，在文件中创建新的条目。

通过新行分隔文件中的条目。从所有标准操作系统返回表达是可接受的（<CR>、<LF> 或 <CR><LF>）。注释行以数字符号（#）开头并且会被忽略。例如，以下文件排除了单个收件人邮件地址（test@example.com）、特定域（@testdomain.com）中的所有收件人、在多个域中具有相同名称（testuser@）的用户以及在特定 IP 地址（11.12.13.14）中的所有收件人。

```
# this is an example of the global_unsubscribe.txt file
test@example.com
@testdomain.com
testuser@
11.12.13.14
```

步骤 4 保存文件并将其放置在接口的配置目录中，以便可以将其导入。（有关详细信息，请参阅[FTP、SSH 和 SCP 访问, on page 1319](#)。）

步骤 5 使用 unsubscribe 的 import 子命令导入编辑后的文件。

回顾：邮件管道

下表提供了有关如何通过系统路由邮件（从接收到路由再到传送）的概述。每项功能都按顺序（从上到下）处理，并且简要地进行了总结。表 - *Cisco Secure Email Gateway* 的邮件管道：路由和传送功能中的阴影区域表示工作队列中发生的处理。

可以使用 trace 命令可以测试此管道中功能的大多数配置。有关详细信息，请参阅“故障排除”一章中的“使用测试邮件调试邮件流：跟踪”。

Note 对于外发邮件，在病毒爆发过滤器阶段之后会进行防数据丢失扫描。

Table 66: Cisco Secure Email Gateway的邮件管道：接收邮件功能

特性	说明
主机访问表 (HAT)	ACCEPT、REJECT、RELAY 或 TCPREFUSE 连接
主机 DNS 发件人验证	最大出站连接数
发件人组	每个 IP 地址的最大并发入站连接数
信封发件人验证	每个连接的最大邮件大小和最大邮件数
发件人验证例外表	每小时内每封邮件的最大收件人数
邮件流策略	TCP 侦听队列大小 TLS：否/首选/必需 SMTP AUTH：否/首选/必需 丢弃具有格式不正确的 MAIL FROM 信头的邮件 始终接受或拒绝来自发件人验证例外表中的 Mail From 条目。 SenderBase 开/关（IP 配置/流量控制）
已接收信头	将已接收的信头添加到接受的邮件：开/关。
默认域	为没有域的用户地址添加默认域。
退回验证	用于验证传入退回邮件是否合法。
域名Map	为匹配域映射表中某个域的邮件中的每个收件人重写信封收件人。
收件人访问表 (RAT)	（仅限公共侦听程序）接受或拒绝 RCPT TO 中的收件人以及自定义 SMTP 响应。允许特殊收件人绕过限制。
别名表	重写信封收件人。（已配置的系统范围。aliasconfig 不是 listenerconfig 的子命令。）
LDAP 收件人接受	收件人接受的 LDAP 验证发生在 SMTP 会话过程中。如果在 LDAP 目录中找到收件人，则会丢弃或退回邮件。可以将 LDAP 验证配置为在工作队列中执行。

Table 67: 邮件安全设备的邮件管道：路由和传送功能

工作队列	LDAP 收件人接受		对收件人接受的 LDAP 验证在工作队列中执行。如果在 LDAP 目录中找到收件人，则会丢弃或退回邮件。可以将 LDAP 验证配置为 SMTP 会话中执行。
	伪装或 LDAP 伪装		伪装发生在工作队列中；它会在静态表中或通过 LDAP 查询重写信封发件人、“收件人:” (To:)、“发件人:” (From:) 和/或“抄送:” (CC:) 信头。
	LDAP 路由		将对邮件路由或地址重写执行 LDAP 查询。组 LDAP 查询与邮件过滤器规则 mail-from-group 和 rcpt-to-group 结合使用。
	邮件过滤器*		邮件过滤器在邮件“拆分”之前应用。* 可将邮件发送到隔离区。
	反垃圾邮件**	按收件人扫描	反垃圾邮件扫描引擎会检查邮件，并返回判定以进一步进行处理。
	防病毒*		防病毒扫描会检查邮件中是否存在病毒。会对邮件进行扫描并有选择地进行修复（如果可能）。* 可将邮件发送到隔离区。
	高级恶意软件防护		高级恶意软件防护会执行文件信誉扫描和文件分析，以便检测附件是否存在恶意软件。
	内容过滤器*		会应用内容过滤器。* 可将邮件发送到隔离区。
	病毒爆发过滤器*		病毒爆发过滤器功能有助于防止病毒爆发。* 可将邮件发送到隔离区。
	虚拟网关		通过特定 IP 接口或 IP 接口组发送邮件。
	传送限制		1. 设置默认传送接口。 2. 设置最大出站连接数。
	基于域的限制		按域定义：每个虚拟网关以及整个系统的最大出站连接数；要使用的退回配置文件；用于传送的 TLS 首选项：否/首选/必需
	基于域的路由		根据域路由邮件，不重写信封收件人。
	全局取消订用		根据特定列表（配置的系统级列表）丢弃收件人。
	退回配置文件		无法发送的邮件处理。可按侦听程序、目标控制条目以及通过邮件过滤器进行配置。

* 这些功能可将邮件发送到称为隔离区的特定队列。

第 32 章

将邮件网关与思科高级网络钓鱼防护集成

本章包含以下部分：

- [思科高级网络钓鱼保护概述](#)，第 767 页
- [如何将邮件网关与思科高级网络钓鱼防护云服务相集成](#)，第 768 页
- [高级网络钓鱼防护和集群](#)，第 775 页
- [“高级网络钓鱼防护报告” \(Advanced Phishing Protection Reports\) 页面](#)，第 775 页
- [监控思科高级网络钓鱼防护云服务上的邮件元数据](#)，第 775 页
- [显示提交至思科高级网络钓鱼防护云服务的邮件](#)，第 776 页

思科高级网络钓鱼保护概述

思科高级网络钓鱼防护提供企业邮件危害 (BEC) 和网络钓鱼检测功能。它通过使用高级机器学习技术和新增的智能来对发件人地址执行信誉检查，从而检测基于身份欺骗的威胁。这类智能技术会不断调整优化，以便实时了解发件人的相关信息，从而带来增强保护。

邮件网关上的高级网络钓鱼防护引擎会根据发往贵组织的历史邮件流量来检查所有合法发件人的独特行为。思科高级网络钓鱼防护的云服务接口提供风险分析，以区分正常邮件和潜在的恶意邮件。

思科高级网络钓鱼防护云服务依靠作为传感器引擎的邮件网关，来接收入站发送到组织中的邮件元数据的副本。此传感器引擎从邮件网关收集元数据（例如邮件信头），然后将它们中继到思科高级网络钓鱼防护云服务进行分析。在经过分析后，根据高级网络钓鱼防护云服务上预配置的策略，从收件人邮箱中自动补救潜在的恶意邮件。

将邮件网关用作传感器引擎有助于组织：

- 识别、调查和补救从收件人邮箱的邮件信头中观察到的威胁。
- 查看组织中多个邮件网关的邮件元数据报告数据。

思科高级网络钓鱼防护的优势

以下是在邮件网关上部署思科高级网络钓鱼防护的优势：

- 基于传感器的解决方案可以快速部署，以确保您的用户完全免受破坏性漏洞攻击。

- 提供另一层防御，以更有效地保护您的邮件环境。
- 实时获得发件人的相关信息，了解并对邮件身份和行为关系进行身份验证，以防止 BEC 攻击。
- 自动删除收件人收件箱中的恶意邮件，并调用身份欺骗技术，以防止电汇欺诈或其他高级攻击。
- 详细了解邮件攻击活动，包括保护的邮件总数和阻止的攻击。
- 防止出现以下情况：
 - 使用受感染帐户和社交工程的攻击。
 - 网络钓鱼、勒索软件、零日攻击和欺诈。
 - 不使用恶意负载或 URL 的 BEC。

工作流程

1. 激活许可证以访问思科高级网络钓鱼防护云服务。
2. 将邮件网关设置为思科高级网络钓鱼防护云服务上的传感器引擎。这样会通过云或现场将邮件网关作为轻量级传感器进行部署。
3. 向思科高级网络钓鱼防护云服务注册邮件网关上的传感器引擎。
4. 邮件网关上的传感器引擎将被视为正常的邮件元数据转发到思科高级网络钓鱼防护云服务。
5. 思科高级网络钓鱼防护云服务确定邮件元数据是否为恶意。
6. 思科高级网络钓鱼防护云服务上的预配置策略在配置了“实施”传感器时，会阻止或重定向邮件以进行进一步的事件调查。

如何将邮件网关与思科高级网络钓鱼防护云服务相集成

请按以下顺序执行步骤：

过程

	命令或操作	目的
步骤 1	查看前提条件。	前提条件，第 769 页
步骤 2	从思科高级网络钓鱼防护云服务获取调配密钥。	从思科高级网络钓鱼防护云服务获取调配密钥，第 769 页
步骤 3	向思科高级网络钓鱼防护云服务作为传感器引擎注册您的邮件网关。	在邮件网关上注册思科高级网络钓鱼防护传感器，第 770 页

	命令或操作	目的
步骤 4	在邮件网关上启用高级网络钓鱼防护。	在邮件网关上启用高级网络钓鱼防护，第 771 页
步骤 5	从思科高级网络钓鱼防护云服务获取 API 访问密钥。	从思科高级网络钓鱼防护云服务获取 API 访问密钥，第 772 页
步骤 6	配置传入邮件策略以便启用邮件元数据的转发。	配置传入邮件策略以启用邮件元数据转发，第 773 页
步骤 7	监控转发到思科高级网络钓鱼防护云服务的邮件元数据。	监控思科高级网络钓鱼防护云服务上的邮件元数据，第 774 页

前提条件

- 激活思科高级网络钓鱼防护云服务的账户，第 769 页
- 安装思科高级网络钓鱼防护云服务中的传感器，第 769 页

激活思科高级网络钓鱼防护云服务的账户

确保您：

- 获取了从以下 URL 访问思科高级网络钓鱼防护云服务的许可证 - <https://www.cisco.com/c/en/us/buy.html>。
- 已使用您通过邮件通知收到的激活链接激活您的账户，以便使用思科高级网络钓鱼防护云服务进行调配。

安装思科高级网络钓鱼防护云服务中的传感器

确保已根据组织要求将邮件网关设置为传感器引擎。有关详细信息，请参阅《思科高级网络钓鱼防护用户指南》。

从思科高级网络钓鱼防护云服务获取调配密钥

开始之前

确保您具有管理员访问权限，可以访问思科高级网络钓鱼防护云服务。有关详细信息，请参阅 [前提条件，第 769 页](#)。如果您无法访问思科高级网络钓鱼防护云服务，请联系思科 TAC 寻求帮助。

过程

步骤 1 登录思科高级网络钓鱼防护云服务。

步骤 2 选择“管理” (Manage) > “传感器” (Sensors)。

步骤 3 选择“安装” (Installation) > “下载传感器安装程序” (Download Sensor Installer)。

步骤 4 从下拉列表中选择根据组织要求配置的传感器安装脚本。例如：思科 SEG。

有关详细信息，请参阅 [安装思科高级网络钓鱼防护云服务中的传感器](#)，第 769 页。

步骤 5 复制 6 字调配密钥。

使用该调配密钥将思科邮件安全网关配置为传感器。

注释 要将邮件网关注册为传感器，您必须在生成后 7 天内使用调配密钥。

下一步做什么

向思科高级网络钓鱼防护云服务注册您的邮件网关。有关详细信息，请参阅 [在邮件网关上注册思科高级网络钓鱼防护传感器](#)，第 770 页。

在邮件网关上注册思科高级网络钓鱼防护传感器

开始之前

确保您：

- 向高级网络钓鱼防护云服务注册邮件网关的有效调配密钥。有关详细信息，请参阅 [从思科高级网络钓鱼防护云服务获取调配密钥](#)，第 769 页。
- 在防火墙上为 FQDN 打开 HTTPS（入和出）443 端口，以便向思科高级网络钓鱼防护云服务注册您的邮件网关。

过程

步骤 1 使用 CLI 登录邮件网关。

步骤 2 运行 `eaasconfig` 命令并按照以下示例中的说明进行操作：

```
mail1.example.com> eaasconfig

Choose the operation you want to perform:
- REGISTER - To Register the appliance with APP portal
[]> register

Available list of APP region(s) for the registration
1. AMERICA

Select the EAAS region to connect
[]> 1

Enter passphrase obtained from APP portal: xxxxxx

Registration is in progress. Please wait.
```

```
Successfully registered the device with APP portal.  
Would you like enable APP [Y]>  
mail1.example.com> commit  
  
Please enter some comments describing your changes:  
[]>  
  
Do you want to save the current configuration for rollback? [Y]>  
  
Changes committed: Fri Feb 14 07:49:57 2023 GMT  
mail1.example.com>
```

在向传感器注册邮件网关后，思科高级网络钓鱼防护云服务会生成通用唯一 ID (UUID)。

注释 成功注册后，思科高级网络钓鱼防护云服务会在云服务中识别邮件网关的主机名。

下一步做什么

在邮件网关上启用思科高级网络钓鱼防护引擎。有关详细信息，请参阅 [在邮件网关上启用高级网络钓鱼防护](#)，第 771 页。

在邮件网关上启用高级网络钓鱼防护

开始之前

确保在思科高级网络钓鱼防护云服务上将您的邮件网关作为传感器进行了注册。有关详细信息，请参阅 [在邮件网关上注册思科高级网络钓鱼防护传感器](#)，第 770 页。

过程

步骤 1 登录邮件网关。

步骤 2 转到安全服务 (Security Services) > 高级网络钓鱼防护 (Advanced Phishing Protection)。

注释 仅当您使用 CLI 将邮件网关注册为思科高级网络钓鱼防护云服务的传感器时，才能查看“高级网络钓鱼防护” (Advanced Phishing Protection) 子菜单。

步骤 3 点击启用 (Enable)。

步骤 4 确认您的更改。

下一步做什么

启用将邮件元数据转发到思科高级网络钓鱼防护云服务。有关详细信息，请参阅 [配置传入邮件策略以启用邮件元数据转发](#)，第 773 页。

从思科高级网络钓鱼防护云服务获取 API 访问密钥

您可以使用 API 访问密钥在邮件网关中执行以下任务：

- 向用户发送有关应用程序许可证到期详细信息的邮件通知警报。
- 在控制面板小组件中查看从组织级别的所有邮件网关发送到思科高级网络钓鱼防护云服务的邮件总数。控制面板小组件在新 Web 界面的“高级网络钓鱼防护” (Advanced Phishing Protection) 报告页面上提供。

开始之前

确保您：

- 已在思科高级网络钓鱼防护云服务上作为传感器注册邮件网关。有关详细信息，请参阅 [在邮件网关上注册思科高级网络钓鱼防护传感器](#)，第 770 页。
- 已在邮件网关上启用高级网络钓鱼防护。有关详细信息，请参阅 [在邮件网关上启用高级网络钓鱼防护](#)，第 771 页。

过程

步骤 1 登录思科高级网络钓鱼防护云服务。

步骤 2 选择“管理” (Manage) > “用户” (Users)。

步骤 3 点击所需的用户名。

步骤 4 点击生成 API 密钥 (Generate API Secret) 链接以生成 API 访问密钥。

步骤 5 在您的系统上本地复制 API 访问 UID (API Access UID) 和 API 访问密钥 (API Access Secret)。

注释 如果您不复制 API 访问密钥并关闭思科高级网络钓鱼防护云服务，则需要执行该程序的步骤 1-3，然后点击重新生成 API 密钥 (Regenerate API Secret) 链接以获取新的 API 访问密钥。

步骤 6 登录到邮件网关的旧 Web 界面。

步骤 7 转到安全服务 (Security Services) > 高级网络钓鱼防护 (Advanced Phishing Protection)。

步骤 8 点击“高级网络钓鱼防护 API 访问” (Advanced Phishing Protection API Access) 部分下的编辑设置 (Edit Settings)。

步骤 9 在“API 访问 UID” (API Access UID) 字段中输入 API 访问 UID 密钥。

步骤 10 在“API 访问密钥” (API Access key) 字段中输入 API 访问密钥。

步骤 11 点击提交 (Submit)。

下一步做什么

启用将邮件元数据转发到思科高级网络钓鱼防护云服务。有关详细信息，请参阅 [配置传入邮件策略以启用邮件元数据转发](#)，第 773 页。

配置传入邮件策略以启用邮件元数据转发

您可以配置邮件策略，以便将邮件元数据转发到思科高级网络钓鱼防护云服务。

如果您在邮件网关上启用思科高级网络钓鱼防护，则以下邮件信头将与思科高级网络钓鱼防护云服务共享：

- Authentication-Results
- Authentication-Results-original
- DMARC-result
- DKIM-domain
- DKIM-result
- DKIM-selector
- DKIM-signatures
- From-header
- Full-Header-From
- HELO_domain
- Last-Hop-IP-Address
- List-ID
- Mail-From
- Mailing-list
- 邮件 ID
- Rcpt-To
- Received-Header
- Received-SPF
- Received-Timestamps
- 回复收件人
- SPF-result
- Subject-header
- To-header
- Originator-Return-Address
- X-Mailer

- X-Original-Authentication-Results
- X-Original-From
- X-Original-To
- X-Original-Sender
- X-Originating-IP
- X-OriginatorOrg
- X-Received

开始之前

确保您：

- 已在思科高级网络钓鱼防护云服务上作为传感器注册邮件网关。有关详细信息，请参阅 [在邮件网关上注册思科高级网络钓鱼防护传感器](#)，第 770 页。
- 已在邮件网关上启用高级网络钓鱼防护。有关详细信息，请参阅 [在邮件网关上启用高级网络钓鱼防护](#)，第 771 页。

过程

步骤 1 登录邮件安全网关。

步骤 2 转到邮件策略 (Mail Policies) > 传入邮件策略 (Incoming Mail Policies)。

步骤 3 点击 APP 过滤器下方的链接。

步骤 4 从下拉列表中选择启用高级网络钓鱼防护（自定义设置）(Enable Advanced Phishing Protection [Customize Settings])。

步骤 5 选中启用转发 (Enable Forwarding) 复选框。

步骤 6 点击提交 (Submit) 并确认更改。

监控思科高级网络钓鱼防护云服务上的邮件元数据

您可以监控邮件安全网关转发到思科高级网络钓鱼防护云服务的邮件的元数据。云服务的“分析” (Analyze) > “邮件” (Messages) 页面提供了有关邮件来源以及与邮件和发件人相关的风险的见解。

思科高级网络钓鱼防护云服务上的邮件元数据会根据以下标准来获得信任分数：

- 邮件身份验证
- 域信誉
- 发件人合法性

高级网络钓鱼防护和集群

如果使用集中管理，则可以启用集群、组和计算机级别的高级网络钓鱼防护。如果您在单机模式下注册了带有思科高级网络钓鱼防护云服务的邮件网关，则可以选择加入使用思科高级网络钓鱼防护云服务注册的集群。

注释 如果在计算机级别禁用了高级网络钓鱼防护，则也会在组和集群级别禁用相同的功能。

“高级网络钓鱼防护报告” (Advanced Phishing Protection Reports) 页面

监控 (Monitor) > 高级网络钓鱼防护 (Advanced Phishing Protection) 报告页面会显示以下内容：

- 已成功转发到思科高级网络钓鱼防护云服务的邮件总数。
- 未转发到思科高级网络钓鱼防护云服务的邮件总数。

注释 如果邮件元数据转发失败，则必须验证“高级网络钓鱼防护” (Advanced Phishing Protection) 功能的配置。有关详细信息，请参阅 [如何将邮件网关与思科高级网络钓鱼防护云服务相集成](#)，第 768 页。

您可以在“高级网络钓鱼防护” (Advanced Phishing Protection) 报告页面上查看以下内容：

- 尝试转发到思科高级网络钓鱼防护云服务的邮件总数，以图形格式显示。
- 已转发到思科高级网络钓鱼防护云服务的邮件摘要（图形格式）。

要查看转发到思科高级网络钓鱼防护云服务的邮件元数据的详细信息，请点击链接并登录到思科高级网络钓鱼防护云服务。有关详细信息，请参阅 [监控思科高级网络钓鱼防护云服务上的邮件元数据](#)，第 774 页。

监控思科高级网络钓鱼防护云服务上的邮件元数据

您可以监控邮件安全网关转发到思科高级网络钓鱼防护云服务的邮件的元数据。云服务的“分析” (Analyze) > “邮件” (Messages) 页面提供了有关邮件来源以及与邮件和发件人相关的风险的见解。

思科高级网络钓鱼防护云服务上的邮件元数据会根据以下标准来获得信任分数：

- 邮件身份验证

- 域信誉
- 发件人合法性

显示提交至思科高级网络钓鱼防护云服务的邮件

您可以查看转发到思科高级网络钓鱼防护云服务的邮件元数据（与成功和失败相对应）。

开始之前

请确保在邮件网关上启用邮件跟踪功能。要启用邮件跟踪 (Message Tracking)，请转到 Web 界面中的安全服务 (Security Services) > 集中服务 (Centralized Services) > 邮件跟踪 (Message Tracking) 页面。

过程

步骤 1 登录邮件安全网关。

步骤 2 转到监控 (Monitor) > 邮件跟踪 (Message Tracking)。

步骤 3 点击高级 (Advanced)。

步骤 4 选中“邮件事件” (Message Event) 下的高级网络钓鱼防护转发 (Advanced Phishing Protection Forwarding)。

步骤 5 （可选）选择选择成功 (Select Success)，以便查看已经成功转发到思科高级网络钓鱼防护云服务的邮件。

步骤 6 （可选）选择失败 (Failed)，以便查看未转发到思科高级网络钓鱼防护云服务的邮件。

步骤 7 点击搜索 (Search)。

第 33 章

LDAP 查询

本章包含以下部分：

- [LDAP 查询概述, on page 777](#)
- [处理 LDAP 查询, on page 787](#)
- [使用接受查询进行收件人验证, on page 794](#)
- [使用路由查询将邮件发送到多个目标地址, on page 796](#)
- [使用伪装查询重写信封发件人, on page 797](#)
- [使用组 LDAP 查询确定收件人是否为组成员, on page 798](#)
- [使用基于域的查询路由到特定域, on page 802](#)
- [使用链查询执行一系列 LDAP 查询, on page 803](#)
- [将 LDAP 用于目录搜集攻击预防, on page 804](#)
- [配置 AsyncOS 进行 SMTP 身份验证, on page 806](#)
- [为用户配置外部 LDAP 身份验证, on page 814](#)
- [对垃圾邮件隔离区的最终用户进行身份验证, on page 817](#)
- [垃圾邮件隔离区别名整合查询, on page 818](#)
- [用户可分辨名称设置示例, on page 820](#)
- [将 AsyncOS 配置为与多个 LDAP 服务器配合使用, on page 820](#)
- [使用 Azure AD 域服务执行收件人验证并解析组查询, 第 821 页](#)
- [测试服务器和查询, on page 821](#)

LDAP 查询概述

建议您不要更改思科安全云邮件网关上的 LDAP 设置。

如果在网络基础设施的 LDAP 目录中（例如，在 Microsoft Active Directory、SunONE Directory Server 或 OpenLDAP 目录中）存储用户信息，则可以将邮件网关配置为查询 LDAP 服务器以接受、路由和对邮件进行身份验证。可以将邮件网关配置为与一个或多个 LDAP 服务器配合使用。

以下部分概述了可以执行的 LDAP 查询的类型；LDAP 如何与邮件网关配合使用以进行身份验证、接受和路由邮件；以及如何将邮件网关配置为与 LDAP 配合使用。

相关主题

- [了解 LDAP 查询, on page 778](#)
- [了解 LDAP 如何与 AsyncOS 配合使用, on page 779](#)
- [将邮件网关配置为与 LDAP 服务器配合使用, on page 780](#)
- [创建 LDAP 服务器配置文件以存储有关 LDAP 服务器的信息, on page 781](#)
- [测试 LDAP 服务器, on page 783](#)
- [启用 LDAP 查询以在特定侦听程序中运行, on page 783](#)
- [对 Microsoft Exchange 5.5 的增强支持, on page 785](#)

了解 LDAP 查询

如果在网络基础设施的 LDAP 目录中存储用户信息，则可以将邮件网关配置为查询 LDAP 服务器以用于实现以下目的：

- **接受查询。**可以使用现有 LDAP 基础设施来定义如何处理传入邮件的收件人邮件地址（在公共侦听程序中）。有关详细信息，请参阅[使用接受查询进行收件人验证, on page 794](#)。
- **路由（别名设置）。**可以将邮件网关配置为根据网络中 LDAP 目录中的可用信息，将邮件路由至相应地址和/或邮件主机。有关详细信息，请参阅[使用路由查询将邮件发送到多个目标地址, on page 796](#)。
- **证书身份验证。**可以创建查询来检查客户端证书的有效性，以便对用户的邮件客户端与邮件网关之间的 SMTP 会话进行身份验证。有关详细信息，请参阅[检查客户端证书的有效性, on page 827](#)。
- **伪装。**您可以伪装信封发件人（针对传出邮件）和信头（针对传入邮件，例如，To:、Reply To:、From: 或 CC: 信头）。有关伪装的更多信息，请参阅[使用伪装查询重写信封发件人, on page 797](#)。
- **组查询。**可以将邮件网关配置为根据 LDAP 目录中的组对邮件执行操作。为此，可以将组查询与邮件过滤器相关联。可以对与定义的 LDAP 组匹配的邮件执行适用于邮件过滤器的任何邮件操作。有关详细信息，请参阅[使用组 LDAP 查询确定收件人是否为组成员, on page 798](#)。
- **基于域的查询。**可以创建基于域的查询，以便邮件网关在单个侦听程序中为不同的域执行不同的查询。当邮件网关运行基于域的查询时，它会根据域确定要使用的查询，并且会查询与该域关联的 LDAP 服务器。
- **链查询。**可以创建链查询来使邮件网关按顺序执行一系列查询。在配置链查询时，邮件网关会按顺序运行每个查询，直到 LDAP 设备返回一个积极的结果。对于链接的路由查询，邮件网关会按顺序对每个重写的邮件地址重新运行已配置的相同链查询。
- **目录搜集预防。**可以将邮件网关配置为使用 LDAP 目录来抵御目录搜集攻击。可以在 SMTP 会话期间或在工作队列中配置目录搜集攻击预防。如果在 LDAP 目录中找不到收件人，可以配置系统以执行延迟退回或彻底丢弃邮件。因此，垃圾邮件发送者无法区分有效和无效的邮件地址。请参阅[将 LDAP 用于目录搜集攻击预防, on page 804](#)。
- **SMTP 身份验证。**AsyncOS 支持 SMTP 身份验证。SMTP 身份验证是用于验证连接到 SMTP 服务器的客户端的一种机制。可以使用该功能使贵组织中的用户可以使用邮件服务器发送邮件，即使他们利用远程连接（例如在家中或在旅行时）也是如此。有关详细信息，请参阅[配置 AsyncOS 进行 SMTP 身份验证, on page 806](#)。

- **外部身份验证。**可以将邮件网关配置为使用 LDAP 目录来对登录到邮件网关的用户进行身份验证。有关详细信息，请参阅[为用户配置外部 LDAP 身份验证, on page 814](#)。
- **垃圾邮件隔离区最终用户身份验证。**可以将邮件网关配置为在用户登录最终用户隔离区时对其进行验证。有关详细信息，请参阅[对垃圾邮件隔离区的最终用户进行身份验证, on page 817](#)。
- **垃圾邮件隔离区别名合并。**如果为垃圾邮件使用邮件通知，则此查询会合并最终用户别名，以便最终用户不会根据每个别名邮件地址都收到隔离区通知。有关详细信息，请参阅[垃圾邮件隔离区别名整合查询, on page 818](#)。

了解 LDAP 如何与 AsyncOS 配合使用

使用 LDAP 目录时，可以将邮件网关与 LDAP 目录服务器配合使用，以接受收件人、路由邮件和/或伪装邮件信头。还可以将 LDAP 组查询与邮件过滤器配合使用，以创建邮件网关收到邮件时的处理规则。

下图展示邮件网关如何与 LDAP 配合使用：

Figure 59: LDAP 配置

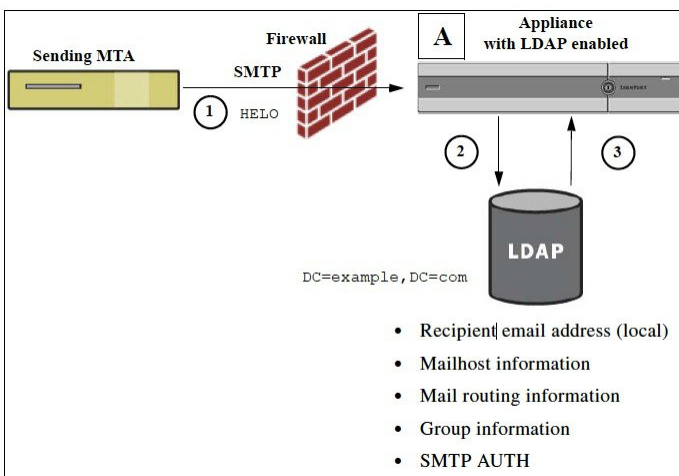

1. 发送 MTA 通过 SMTP 将邮件发送到公共侦听程序。
2. 邮件网关设备通过系统管理 (System Administration) > LDAP 页面（或通过全局 `ldapconfig` 命令）查询定义的 LDAP 服务器。
3. 将从 LDAP 目录接收数据，而且根据在系统管理 (System Administration) > LDAP 页面（或在 `ldapconfig` 命令中）定义由侦听程序使用的查询：
 - 邮件将路由到新的收件人地址，或者被丢弃或退回
 - 邮件将路由到新收件人的相应邮件主机
 - 根据查询重写 From:、To: 和 CC: 邮件信头
 - 执行 `rept-to-group` 或 `mail-from-group` 邮件过滤器规则（与配置的组查询配合使用）定义的进一步操作。

Note 可以将邮件网关配置为连接到多个 LDAP 服务器。当这样做时，可以配置用于负载平衡或故障转移的 LDAP 配置文件设置。有关使用多个 LDAP 服务器的详细信息，请参阅[将 AsyncOS 配置为与多个 LDAP 服务器配合使用, on page 820](#)。

将邮件网关配置为与 LDAP 服务器配合使用

配置邮件网关以与 LDAP 目录配合使用时，必须完成以下步骤以配置 AsyncOS 邮件网关的接受、路由、别名和伪装设置：

Procedure

步骤 1 配置 LDAP 服务器配置文件。服务器配置文件包含用于启用 AsyncOS 以连接到 LDAP 服务器（或多个服务器）的信息，例如：

- 发送查询的服务器和端口的名称，
- 基本 DN，以及
- 有关绑定到服务器的身份验证要求

有关配置服务器配置文件的详细信息，请参阅[创建 LDAP 服务器配置文件以存储有关 LDAP 服务器的信息, on page 781](#)。

配置 LDAP 服务器配置文件时，可以配置 AsyncOS 以连接到一个或多个 LDAP 服务器。

有关配置 AsyncOS 以连接到多个服务器的信息，请参阅[将 AsyncOS 配置为与多个 LDAP 服务器配合使用, on page 820](#)。

步骤 2 配置 LDAP 查询。在 LDAP 服务器配置文件中配置 LDAP 查询。配置的查询应根据特定 LDAP 实施和方案进行定制。

有关的可以创建的 LDAP 查询类型的信息，请参阅[了解 LDAP 查询, on page 778](#)。

有关编写查询的信息，请参阅[处理 LDAP 查询, on page 787](#)。

步骤 3 在公共侦听程序或专用侦听程序中启用 LDAP 服务器配置文件。必须在侦听程序上启用 LDAP 服务器配置文件，以指示侦听程序在接受、路由或发送邮件时运行 LDAP 查询。

有关详细信息，请参阅[启用 LDAP 查询以在特定侦听程序中运行, on page 783](#)。

Note 在配置组查询时，需要执行额外的步骤来配置 AsyncOS，以便与 LDAP 服务器配合使用。有关配置组查询的信息，请参阅[使用组 LDAP 查询确定收件人是否为组成员, on page 798](#)。当配置最终用户身份验证或垃圾邮件通知整合查询时，必须启用 LDAP 最终用户对垃圾邮件隔离区的访问。有关垃圾邮件隔离区的详细信息，请参阅“垃圾邮件隔离区”一章。

创建 LDAP 服务器配置文件以存储有关 LDAP 服务器的信息

配置 AsyncOS 以使用 LDAP 目录时，您需要创建 LDAP 服务器配置文件来存储有关 LDAP 服务器的信息。

Procedure

步骤 1 在系统管理 (System Administration) > LDAP 页面上，点击添加 LDAP 服务器配置文件 (Add LDAP Server Profile)。

步骤 2 输入服务器配置文件的名称。

步骤 3 输入 LDAP 服务器的主机名。

可以输入多个主机名以配置用于故障转移或负载均衡的 LDAP 服务器。使用逗号分隔多个条目。有关详细信息，请参阅[将 AsyncOS 配置为与多个 LDAP 服务器配合使用](#), on page 820。

步骤 4 选择身份验证方法。可以使用匿名身份验证或指定用户名和密码。

步骤 5 选择 LDAP 服务器类型：Active Directory、OpenLDAP 或“未知或其他 (Unknown or Other)”。

步骤 6 输入端口号。

对于 Active Directory 或任何未知/其他服务器类型，默认端口为 3268（不使用 SSL 时）和 3269（使用 SSL 时）。

对于 Open LDAP 服务器类型，默认端口为 389（不使用 SSL 时）和 636（使用 SSL 时）。

步骤 7 输入 LDAP 服务器的基础 DN（可分辨名称）。

如果通过用户名和密码进行身份验证，则用户名必须包含具有该密码的条目的完整 DN。例如，某个用户是营销团队的成员，其邮件地址为 joe@example.com。此用户的条目类似于以下条目：

```
uid=joe, ou=marketing, dc=example dc=com
```

步骤 8 选择在与 LDAP 服务器通信时是否使用 SSL。

Note [可选 - 仅当在“LDAP 全局设置” (LDAP Global Settings) 页面中选择了“验证 LDAP 服务器证书” (Validate LDAP Server Certificate) 选项，并且在“SSL 配置” (SSL Configuration) 设置页面中启用了 FQDN 验证]：检查服务器证书中是否存在“公共名称” (Common Name)、“SAN: DNS 名称” (SAN: DNS Name) 字段或两者同时存在，以及是否为 FQDN 格式。

Note [可选 - 仅当在“LDAP 全局设置” (LDAP Global Settings) 页面中选择了“验证 LDAP 服务器证书” (Validate LDAP Server Certificate) 选项，并且在“SSL 配置” (SSL Configuration) 设置页面中启用了 X 509 验证]：检查服务器证书的签名算法。

Note [可选 - 仅当在“LDAP 全局设置” (LDAP Global Settings) 页面中选择了“验证 LDAP 服务器证书” (Validate LDAP Server Certificate) 选项，并且在“SSL 配置” (SSL Configuration) 设置页面中启用了 X 509 验证]：检查“公共名称” (Common Name) 中是否存在服务器名称，或者服务器证书中是否存在“SAN: DNS 名称” (SAN: DNS Name) 字段。

Note [可选 - 仅当在“LDAP 全局设置” (LDAP Global Settings) 页面中选择了“验证 LDAP 服务器证书” (Validate LDAP Server Certificate) 选项，并且在“SSL 配置” (SSL Configuration) 设置页面中启用了 X 509 验证]：检查服务器证书版本。

步骤 9 在“高级” (Advanced) 下，输入缓存生存时间。此值表示保留缓存的时长。

步骤 10 输入保留缓存条目的最大数量。

Note 此缓存按 LDAP 服务器进行维护。如果要配置多个 LDAP 服务器，则必须设置更小的 LDAP 缓存值以提高性能。此外，如果邮件网关中各种进程的内存使用量较高，则增加此值可能会降低系统性能。

步骤 11 输入同时连接数。

- 如果您为进行负载均衡配置 LDAP 服务器配置文件，这些连接会分布在已列出的 LDAP 服务器上。例如，如果配置 10 个并发连接并且通过三台服务器对连接进行负载均衡，则 AsyncOS 会与每台服务器建立 10 个连接，总共建立 30 个连接。

Note 最大并发连接数包括用于 LDAP 查询的 LDAP 连接。但是，如果为垃圾邮件隔离区使用 LDAP 身份验证，则邮件网关可能会打开更多连接。

- 您可以配置连接 LDAP 服务器时在连接重置前必须持续的最大时间（秒）。请选择介于 60 至 86400 之间的值。

步骤 12 通过点击“测试服务器” (Test Server) 按钮测试服务器连接。如果您指定了多个 LDAP 服务器，则这些服务器都会进行测试。测试结果显示在“连接状态” (Connection Status) 字段中。有关详细信息，请参阅[测试 LDAP 服务器, on page 783](#)。

步骤 13 通过标记相应复选框并填写字段来创建查询。可以选择“接受” (Accept)、“路由” (Routing)、“伪装表” (Masquerade)、“组” (Group)、“SMTP 身份验证” (SMTP Authentication)、“外部身份验证” (External Authentication)、“垃圾邮件隔离区最终用户身份验证” (Spam Quarantine End-User Authentication) 和“垃圾邮件隔离区别名合并” (Spam Quarantine Alias Consolidation)。

Note 要允许邮件网关在您接收或发送邮件时运行 LDAP 查询，必须在适当的侦听程序上启用 LDAP 查询。有关详细信息，请参阅[启用 LDAP 查询以在特定侦听程序中运行, on page 783](#)。

步骤 14 通过点击测试查询 (Test Query) 按钮测试查询。

输入测试参数并点击“运行测试” (Run Test)。测试结果显示在“连接状态” (Connection Status) 字段中。如果对查询定义或属性进行任何更改，请点击[更新 \(Update\)](#)。有关详细信息，请参阅[测试 LDAP 服务器, on page 783](#)。

Note 如果将 LDAP 服务器配置为允许与空密码进行绑定，则查询可以使用空密码字段通过测试。

步骤 15 提交并确认更改。

Note 尽管服务器配置的数量不受限制，但是可以仅为每台服务器配置一个收件人接受、一个路由、一个伪装和一个组查询。

测试 LDAP 服务器

使用“添加/编辑 LDAP 服务器配置文件” (Add/Edit LDAP Server Profile) 页面上的“测试服务器”按钮（或 CLI 中 `ldapconfig` 命令的 `test` 子命令）测试与 LDAP 服务器的连接。AsyncOS 随即显示一条消息，说明到服务器端口的连接是成功还是失败。如果配置了多台 LDAP 服务器，则 AsyncOS 会测试每台服务器并显示各个测试结果。

启用 LDAP 查询以在特定侦听程序中运行

要允许邮件网关在您接收或发送邮件时运行 LDAP 查询，必须在适当的侦听程序上启用 LDAP 查询。

相关主题

- [配置 LDAP 查询的全局设置, on page 783](#)
- [创建 LDAP 服务器配置文件示例, on page 783](#)
- [在公共侦听程序上启用 LDAP 查询, on page 784](#)
- [在专用侦听程序上启用 LDAP 查询, on page 785](#)

配置 LDAP 查询的全局设置

LDAP 全局设置定义邮件网关如何处理所有 LDAP 流量。

Procedure

- 步骤 1** 在系统管理 (System Administration) > LDAP 页面上，点击编辑设置 (Edit Settings)。
- 步骤 2** 选择用于 LDAP 流量的 IP 接口。默认情况下，邮件网关会自动选择接口。
- 步骤 3** 选择用于 LDAP 接口的 TLS 证书（通过网络 (Web) > 证书 (Certificates) 页面或 CLI 中的 `certconfig` 命令添加的 TLS 证书在列表中提供，请参阅[加密与其他 MTA 的通信概述, on page 679](#)）。
- 步骤 4** 如果要验证 LDAP 服务器证书，请选择适当的选项。
- 步骤 5** 提交并确认更改。

创建 LDAP 服务器配置文件示例

在下面的示例中，“系统管理” (System Administration) > “LDAP” 页面用于为要绑定到的邮件网关定义 LDAP 服务器，并为收件人接受、路由和伪装配置查询。

Note LDAP 连接具有 60 秒的连接尝试超时（包括 DNS 查找、连接本身，以及如果适用，邮件网关自身的身份验证绑定）。在第一次失败后，AsyncOS 会立即开始尝试同一服务器中的其他主机（如果以逗号分隔的列表形式指定了多个主机）。如果服务器中只有一个主机，AsyncOS 会继续尝试连接到它。

Figure 60: 配置 LDAP 服务器配置文件 (1/2)

LDAP Server Settings	
Server Attributes	
LDAP Server Profile Name:	PublicLDAP
Host Name(s):	myldapsrvr.example.com <small>Fully qualified hostname or IP, separate multiple entries with a comma</small>
Authentication Method:	<input type="radio"/> Anonymous <input checked="" type="radio"/> Use Password Username: cn=anonymous Password: *****
Server Type: ?	Active Directory
Port: ?	3268
Base DN: ?	dc=example, dc=com
Connection Protocol:	<input type="checkbox"/> Use SSL
Advanced:	Cache TTL (time-to-live): 900 Seconds Maximum Retained Cache Entries: 10000 Maximum number of simultaneous connections for each host: 10 Multiple host options: <input checked="" type="radio"/> Load-balance connections among all hosts listed <input type="radio"/> Failover connections in the order listed
Server Attribute Testing:	Test Server(s)

首先，为 myldapsrvr.example.com LDAP 服务器指定昵称“PublicLDAP”。连接数量设置为 10（默认值），而且多个 LDAP 服务器（主机）负载均衡选项将保留默认设置。可以通过提供一个用逗号分隔的名称列表，在此处指定多个主机。查询将定向到端口 3268（默认值）。对于此主机，未启用 SSL 作为连接协议。定义了 example.com 的基本 DN (dc=example,dc=com)。缓存存活时间设置为 900 秒，缓存条目的最大数量为 10000，而且身份验证方法设置为密码。

定义了用于收件人接受、邮件路由和伪装的查询。确保查询名称区分大小写，必须完全一致才能返回正确的结果。

Figure 61: 配置 LDAP 服务器配置文件 (2/2)

<input checked="" type="checkbox"/> Accept Query	Name: PublicLDAP.accept	Query String: (proxyAddresses=smtp:(a))	Test Query
<input checked="" type="checkbox"/> Routing Query	Name: PublicLDAP.routing	Query String: (mailLocalAddress={a})	Test Query
	Recipient Email to Rewrite the Envelope Header:	mailRoutingAddress	
	Alternative Mailhost Attribute:	mailHost	
	SMTP Call-Ahead Server Attribute (optional):	<small>This attribute is used only if an SMTP Call-Ahead server is configured. Go to Network > SMTP Call-Ahead.</small>	
<input checked="" type="checkbox"/> Masquerade Query	Name: PublicLDAP.masquerade	Query String: (mailRoutingAddress={a})	Test Query
	Attribute Containing Externally Visible Full Email Address:	mailLocalAddress	
	Do you want the results of the returned attribute to replace the entire friendly portion of the original recipient?	<input checked="" type="radio"/> Yes <input type="radio"/> No	

在公共侦听程序上启用 LDAP 查询

在本例中，公共侦听程序“InboundMail”更新为将 LDAP 查询用于收件人接受。此外，收件人接受配置为在 SMTP 会话期间发生（有关详细信息，请参阅[使用接受查询进行收件人验证](#), on page 794）。

Figure 62: 在侦听程序上启用接受和路由查询

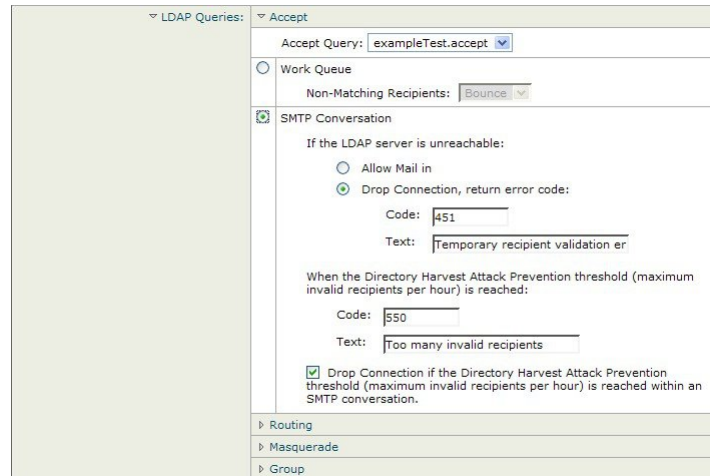

在专用侦听程序上启用 LDAP 查询

在本例中，专用侦听程序“OutboundMail”更新为将 LDAP 查询用于伪装。伪装的字段包括：“发件人”（From）、“收件人”（To）、“抄送”（CC）和“回复”（Reply-To）。

Figure 63: 在侦听程序上启用伪装查询

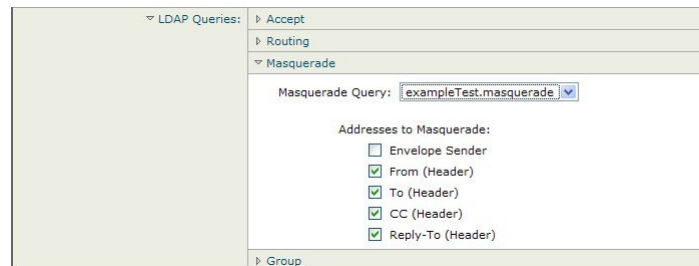

对 Microsoft Exchange 5.5 的增强支持

AsyncOS 包含一个配置选项，可用于为 Microsoft Exchange 5.5 提供支持。如果使用较高版本的 Microsoft Exchange，则不需要启用此选项。在配置 LDAP 服务器时，可选择通过在 `ldapconfig -> edit -> server -> compatibility` 子命令（仅通过 CLI 可用）中出现提示时回答“y”来启用 Microsoft Exchange 5.5 支持。

```
mail3.example.com> ldapconfig
```

```
Current LDAP server configurations:
```

```
1. PublicLDAP: (ldapexample.com:389)
```

```
Choose the operation you want to perform:
```

- NEW - Create a new server configuration.
- EDIT - Modify a server configuration.

```
- DELETE - Remove a server configuration.

[]> edit

Enter the name or number of the server configuration you wish to edit.

[]> 1

Name: PublicLDAP

Hostname: ldapexample.com Port 389

Authentication Type: anonymous

Base: dc=ldapexample,dc=com

Choose the operation you want to perform:

- SERVER - Change the server for the query.

- LDAPACCEPT - Configure whether a recipient address should be accepted or
bounced/dropped.

- LDAPROUTING - Configure message routing.

- MASQUERADE - Configure domain masquerading.

- LDAPGROUP - Configure whether a sender or recipient is in a specified group.

- SMTPAUTH - Configure SMTP authentication.

[]> server

Name: PublicLDAP

Hostname: ldapexample.com Port 389

Authentication Type: anonymous

Base: dc=ldapexample,dc=com

Microsoft Exchange 5.5 Compatibility Mode: Disabled

Choose the operation you want to perform:

- NAME - Change the name of this configuration.

- HOSTNAME - Change the hostname used for this query.

- PORT - Configure the port.

- AUTHTYPE - Choose the authentication type.

- BASE - Configure the query base.

- COMPATIBILITY - Set LDAP protocol compatibility options.

[]> compatibility

Would you like to enable Microsoft Exchange 5.5 LDAP compatibility mode? (This is not
recommended for versions of Microsoft Exchange later than 5.5, or other LDAP servers.)
```

```
[N]> y
Do you want to configure advanced LDAP compatibility settings? (Typically not required)
[N]>
Name: PublicLDAP
Hostname: ldapexample.com Port 389
Authentication Type: anonymous
Base: dc=ldapexample,dc=com
Microsoft Exchange 5.5 Compatibility Mode: Enabled (attribute "objectClass")
Choose the operation you want to perform:
- NAME - Change the name of this configuration.
- HOSTNAME - Change the hostname used for this query.
- PORT - Configure the port.
- AUTHTYPE - Choose the authentication type.
- BASE - Configure the query base.
- COMPATIBILITY - Set LDAP protocol compatibility options.
[]>
```

处理 LDAP 查询

在 LDAP 服务器配置文件中为您要执行的每种类型的 LDAP 查询创建一个条目。在创建 LDAP 查询时，必须输入 LDAP 服务器的查询语法。请注意，构建的查询应进行定制并且特定于 LDAP 目录服务的特殊实施，特别是在通过对象类和属性扩展了目录以满足目录的独特需求时。

相关主题

- [LDAP 查询的类型, on page 788](#)
- [基本可区别名称 \(DN\), on page 788](#)
- [LDAP 查询语法, on page 788](#)
- [安全 LDAP \(SSL\), on page 789](#)
- [路由查询, on page 789](#)
- [允许客户端匿名绑定到 LDAP 服务器, on page 789](#)
- [测试 LDAP 查询, on page 793](#)
- [排除 LDAP 服务器连接故障, on page 794](#)

LDAP 查询的类型

- **接受查询。**有关详细信息，请参阅[使用接受查询进行收件人验证, on page 794](#)。
- **路由查询。**有关详细信息，请参阅[使用路由查询将邮件发送到多个目标地址, on page 796](#)。
- **证书身份验证查询。**有关详细信息，请参阅[检查客户端证书的有效性, on page 827](#)。
- **伪造查询。**有关详细信息，请参阅[使用伪装查询重写信封发件人, on page 797](#)。
- **组查询。**有关详细信息，请参阅[使用组 LDAP 查询确定收件人是否为组成员, on page 798](#)。
- **基于域的查询。**有关详细信息，请参阅[使用基于域的查询路由到特定域, on page 802](#)。
- **链查询。**有关详细信息，请参阅[使用链查询执行一系列 LDAP 查询, on page 803](#)。

还可以为以下目的配置查询：

- **目录搜集预防。**有关详细信息，请参阅[了解 LDAP 查询, on page 778](#)。
- **SMTP 身份验证。**有关详细信息，请参阅[配置 AsyncOS 进行 SMTP 身份验证, on page 806](#)。
- **外部身份验证。**有关详细信息，请参阅[为用户配置外部 LDAP 身份验证, on page 814](#)。
- **垃圾邮件隔离区最终用户身份验证查询。**有关详细信息，请参阅[对垃圾邮件隔离区的最终用户进行身份验证, on page 817](#)。
- **垃圾邮件隔离区别名整合查询。**有关详细信息，请参阅[垃圾邮件隔离区别名整合查询, on page 818](#)。

指定的搜索查询适用于在系统上配置的所有侦听程序。

基本可区别名称 (DN)

目录的根级别称为基本。基本的名称为 DN（可分辨名称）。Active Directory 的基本 DN 格式（以及按照 RFC 2247 的标准）会将 DNS 域转换为域组成部分（dc=）。例如，example.com 的基本 DN 为：dc=example, dc=com。请注意，DNS 名称的每个部分均按顺序表示。这可能会或不会反映您的配置的 LDAP 设置。

如果目录中包含多个域，则您可能会发现不便为查询输入单个 BASE。在本例中，在配置 LDAP 服务器设置时，请将基本 DN 设置为“无”（NONE）。但是，这会让搜索效率低下。

LDAP 查询语法

允许 LDAP 路径中使用空格，而且不需要使用引号。CN 和 DC 语法不区分大小写。

```
Cn=First Last,oU=user,dc=domain,DC=COM
```

为查询输入的变量名称区分大小写，且必须与 LDAP 实施匹配才能正常工作。例如，在提示符中输入 **mailLocalAddress** 执行的查询不同于输入 **maillocaladdress** 执行的查询。

相关主题

- **令牌：** [, on page 789](#)

令牌:

您可以在 LDAP 查询中使用以下令牌:

- {a} 用户名@域名
- {d} 域名
- {dn} 可区别名称
- {g} 组名称
- {u} 用户名
- {f} MAIL FROM: 地址

Note {f} 令牌仅在接收查询中有效。

例如, 可以使用以下查询接受 Active Directory LDAP 服务器的邮件:

```
((mail={a})(proxyAddresses=smtp:{a}))
```

Note 在侦听程序上启用 LDAP 功能之前, Cisco Systems 强烈建议使用“LDAP”页面的测试功能(或 `ldapconfig` 命令的 `test` 子命令)来测试所构建的所有查询,并确保返回预期结果。有关详细信息,请参阅[测试 LDAP 查询, on page 793](#)。

安全 LDAP (SSL)

可以指示 AsyncOS 在与 LDAP 服务器通信时使用 SSL。如果将 LDAP 服务器配置文件配置为使用 SSL:

- AsyncOS 将使用通过 CLI 中的 `certconfig` 配置的 LDAPS 证书(请参阅[创建自签名证书, on page 682](#))。可能必须将 LDAP 服务器配置为支持使用 LDAPS 证书。
- 如果未配置 LDAPS 证书,则 AsyncOS 将使用演示证书。

路由查询

LDAP 路由查询没有递归限制;路由完全由数据驱动。但是, AsyncOS 会检查循环参考数据以防止无限循环地进行路由。

允许客户端匿名绑定到 LDAP 服务器

可能需要配置 LDAP 目录服务器以允许匿名查询。(即,客户端可匿名绑定到服务器并执行查询。)有关配置 Active Directory 以允许匿名查询的具体说明,请参阅以下 URL 的“Microsoft 知识库文章 - 320528”:

<http://support.microsoft.com/default.aspx?scid=kb%3Ben-us%3B320528>

或者，可以配置一个“用户”，将其专用于身份验证和执行查询，而不是打开 LDAP 目录服务器以从任何客户端进行匿名查询。

此处提供相应步骤的摘要，特别是：

- 如何设置 Microsoft Exchange 2000 服务器以允许“匿名”身份验证。
- 如何设置 Microsoft Exchange 2000 服务器以允许“匿名绑定”。
- 如何使用“匿名绑定”和“匿名”身份验证设置 AsyncOS 以从 Microsoft Exchange 2000 服务器检索 LDAP 数据。

必须为 Microsoft Exchange 2000 服务器提供特定权限，以便允许“匿名”或“匿名绑定”身份验证，从而查询用户邮件地址。当 LDAP 查询用于确定进入 SMTP 网关的传入邮件的有效性时，该操作非常有用。

相关主题

- [匿名身份验证设置, on page 790](#)
- [Active Directory 的匿名绑定设置, on page 791](#)
- [Active Directory 实施说明, on page 792](#)

匿名身份验证设置

通过下面的设置说明，可以将特定数据提供给 Microsoft Windows Active Directory 中未经身份验证的 Active Directory 和 Exchange 2000 服务器查询。如果希望允许“匿名绑定”到 Active Directory，请参阅[Active Directory 的匿名绑定设置, on page 791](#)。

Procedure

步骤 1 确定所需的 Active Directory 权限。

使用 ADSI Edit 管理单元或 LDP 实用程序时，必须修改以下 Active Directory 对象属性的权限：

- 要根据其进行查询的域的域命名上下文根。
- 包含要根据其查询邮件信息的用户的所有 OU 和 CN 对象。

下表显示了要应用到所需容器的所需权限。

用户对象	权限	继承	权限类型
所有人	列出内容	容器对象	对象
所有人	列出内容	组织单位对象	对象
所有人	读取公共信息	用户对象	特性
所有人	读取电话和邮件选项	用户对象	特性

步骤 2 设置 Active Directory 权限

- 打开 Windows 2000 支持工具中的 ADSIEdit。
- 找到域命名上下文 (**Domain Naming Context**) 文件夹。此文件夹包含域的 LDAP 路径。
- 右键单击域命名上下文 (**Domain Naming Context**) 文件夹，然后单击属性 (**Properties**)。
- 单击安全 (**Security**)。
- 单击高级 (**Advanced**)。
- 单击添加 (**Add**)。
- 单击用户对象 (**User Object**) “Everyone”，然后单击确定 (**OK**)。
- 单击权限类型 (**Permission Type**) 选项卡。
- 单击应用到 (**Apply onto**) 框中的继承 (**Inheritance**)。
- 单击以选中权限 (**Permission**) 对应的“允许” (Allow) (Allow) 复选框。

步骤 3 配置思科邮件网关

使用命令行界面 (CLI) 中的 `ldapconfig` 创建包含下列信息的 LDAP 服务器条目。

- Active Directory 或 Exchange 服务器的主机名
- 端口 3268
- 与域的根命名上下文匹配的基本 DN
- 匿名身份验证类型

Active Directory 的匿名绑定设置

通过下面的设置说明，可以将特定数据提供给 Microsoft Windows Active Directory 中 Active Directory 和 Exchange 2000 服务器的匿名绑定查询。Active Directory 服务器的匿名绑定将发送用户名 anonymous 且密码为空。

Note 如果将某个密码发送到 Active Directory 服务器并且尝试匿名绑定，则身份验证可能会失败。

Procedure

步骤 1 确定所需的 Active Directory 权限。

使用 ADSI Edit 管理单元或 LDP 实用程序时，必须修改以下 Active Directory 对象属性的权限。

- 要根据其进行查询的域的域命名上下文根。
- 包含要根据其查询邮件信息的用户的所有 OU 和 CN 对象。

下表显示了要应用到所需容器的所需权限。

用户对象	权限	继承	权限类型
ANONYMOUS LOGON	列出内容	容器对象	对象

用户对象	权限	继承	权限类型
ANONYMOUSLOGON	列出内容	组织单位对象	对象
ANONYMOUSLOGON	读取公共信息	用户对象	特性
ANONYMOUSLOGON	读取电话和邮件选项	用户对象	特性

步骤 2 设置 Active Directory 权限

- 打开 Windows 2000 支持工具中的 ADSIEdit。
- 找到域命名上下文 (**Domain Naming Context**) 文件夹。此文件夹包含域的 LDAP 路径。
- 右键单击域命名上下文 (**Domain Naming Context**) 文件夹，然后单击属性 (**Properties**)。
- 单击安全 (**Security**)。
- 单击高级 (**Advanced**)。
- 单击添加 (**Add**)。
- 单击用户对象 (**User Object**) “ANONYMOUS LOGON”，然后单击确定 (**OK**)。
- 单击权限类型 (**Permission Type**) 选项卡。
- 单击应用到 (**Apply onto**) 框中的继承 (**Inheritance**)。
- 单击以选中权限 (**Permission**) 对应的允许 (**Allow**) 复选框。

步骤 3 配置思科邮件网关

使用系统管理 (**System Administration**) > **LDAP** 页 (或 CLI 中的 `ldapconfig`) 创建包含下列信息的 LDAP 服务器条目。

- Active Directory 或 Exchange 服务器的主机名
- 端口 3268
- 与域的根命名上下文匹配的基本 DN
- 基于密码的身份验证类型，使用 `cn=anonymous` 作为用户且密码为空

Active Directory 实施说明

- Active Directory 服务器在端口 3268 和 389 上接受 LDAP 连接。用于访问全局目录的默认端口是 3268。
- Active Directory 服务器在端口 636 和 3269 上接受 LDAPS 连接。Microsoft 在 Windows Server 2003 及更高版本上支持 LDAPS。
- 邮件网关应连接到还作为全局目录的域控制器，以便使用同一台服务器对不同的基本 DN 执行查询。
- 在 Active Directory 中，可能需要为“Everyone”组授予对目录对象的读取权限，以便实现成功的查询。这包括域命名上下文的根。
- 通常，在许多 Active Directory 实施中 mail 属性条目的值具有匹配的“ProxyAddresses”属性条目值。

- 基础设施中可相互识别的 Microsoft Exchange 环境通常在彼此之间路由邮件，不会路由回原始 MTA。

测试 LDAP 查询

使用每个查询类型对应的“添加 LDAP 服务器配置文件” (Add LDAP Server Profile)/“编辑 LDAP 服务器配置文件” (Edit LDAP Server Profile) 页面上的“测试查询 (Test Query) 按钮 (或 CLI 中的 `test` 子命令) 来测试对配置的 LDAP 服务器的查询。除了显示结果之外，AsyncOS 还显示有关查询连接测试每个阶段的详细信息。可以测试每个查询类型。

`ldaptest` 命令以批处理命令的形式提供，例如：

```
ldaptest LDAP.ldapaccept foo@ironport.com
```

如果在 LDAP 服务器属性的“主机名” (Host Name) 字段中输入了多个主机，则邮件网关会在每个 LDAP 服务器上测试查询。

Table 68: 测试 LDAP 查询

查询类型	如果收件人匹配 (PASS)...	如果收件人不匹配 (FAIL)...
收件人接受 (接受, <code>ldapaccept</code>)	接受邮件。	收件人无效：会话、延迟退回或根据侦听程序设置丢弃邮件。DHAP: 丢弃。
路由 (路由, <code>ldaprouting</code>)	根据查询设置进行路由。	继续处理邮件。
伪装 (伪装, <code>masquerade</code>)	使用查询定义的变量映射修改信头。	继续处理邮件。
组成员身份 (组, <code>ldapgroup</code>)	为邮件过滤器规则返回“true”。	为邮件过滤器规则返回“false”。
SMTP Auth (SMTP 身份验证, <code>smtppauth</code>)	从 LDAP 服务器返回密码，并将其用于身份验证；发生 SMTP 身份验证。	不会进行任何密码匹配；SMTP 身份验证尝试失败。
外部身份验证 (<code>externalauth</code>)	单独为绑定、用户记录和用户的组成员身份分别返回“match positive”。	单独为绑定、用户记录和用户的组成员身份分别返回“match negative”。
垃圾邮件隔离区最终用户身份验证 (<code>isqauth</code>)	为最终用户账户返回“match positive”。	不会进行任何密码匹配；最终用户身份验证尝试失败。
垃圾邮件隔离区别名整合 (<code>isqalias</code>)	返回将整合的垃圾邮件通知发送到的邮件地址。	不会进行任何垃圾邮件通知整合。

Note 为查询输入的变量名称区分大小写，且必须与 LDAP 实施匹配才能正常工作。例如，在提示符处输入 `mailLocalAddress` 执行的查询与输入 `maillocaladdress` 执行的查询是不同的。思科系统公司强烈建议使用 `ldapconfig` 命令的 `test` 子命令来测试所构建的所有查询，并确保返回正确结果。

排除 LDAP 服务器连接故障

如果邮件网关无法连接 LDAP 服务器，将会显示下列错误之一：

- `Error: LDAP authentication failed: <LDAP Error "invalidCredentials" [0x31]>`
- `Error: Server unreachable: unable to connect`
- `Error: Server unreachable: DNS lookup failure`

请注意，可能由于在服务器配置中输入了错误的端口或端口无法在防火墙中打开，无法连接到服务器。LDAP 服务器通常通过端口 3268 或 389 通信。Active Directory 使用端口 3268 访问在多服务器环境中使用的全局目录（有关详细信息，请参阅“防火墙信息”附录。）在 AsyncOS 4.0 中，添加了通过 SSL 与 LDAP 服务器通信（通常通过端口 636）的功能。有关详细信息，请参阅[安全 LDAP \(SSL\), on page 789](#)。

也可能由于输入的主机名无法解析，无法连接服务器。

可以使用“添加/编辑 LDAP 服务器配置文件” (Add/Edit LDAP Server Profile) 页面上的测试服务器（或 CLI 中 `ldapconfig` 命令的 `test` 子命令）测试与 LDAP 服务器的连接。有关详细信息，请参阅[测试 LDAP 服务器, on page 783](#)。

如果 LDAP 服务器无法访问：

- 如果在工作队列中启用了 LDAP 接受、伪装或路由，则邮件会保留在工作队列中。
- 如果未启用 LDAP 接受，但在过滤器中使用了其他查询（组策略检查等），则过滤器求值为 `False`。

使用接受查询进行收件人验证

可以使用现有 LDAP 基础设施来定义如何处理传入邮件的收件人邮件地址（在公共侦听程序中）。邮件网关下次查询目录服务器时，在目录中对用户数据的更改会更新。可以指定缓存的大小以及邮件网关存储其检索到的数据的时间。

Note 您可能希望绕过对特殊收件人的 LDAP 接受查询（例如 `administrator@example.com`）。可以在收件人访问表 (RAT) 中配置此设置。有关配置此设置的信息，请参阅“配置网关以接收邮件”一章。

相关主题

- [接受查询示例, on page 795](#)
- [为 Lotus Notes 配置接受查询, on page 795](#)

接受查询示例

下表显示了接受查询示例。

Table 69: 常规 LDAP 实施的 LDAP 查询字符串示例：接受

查询内容:	收件人验证
OpenLDAP	(mailLocalAddress={a}) (mail={a}) (mailAlternateAddress={a})
Microsoft Active Directory 通讯录 Microsoft Exchange	((mail={a})(proxyAddresses=smtpp:{a}))
SunONE Directory Server	(mail={a}) (mailAlternateAddress={a}) (mailEquivalentAddress={a}) (mailForwardingAddress={a}) (mailRoutingAddress={a})
Lotus Notes/Lotus Domino	((mail={a})(uid={u})(cn={u})) ((ShortName={u})(InternetAddress={a})(FullName={u}))

还可以验证用户名（左侧）。如果目录不包含要接受其邮件的所有域，则该验证非常有用。将接受查询设置为 (uid={u})。

为 Lotus Notes 配置接受查询

请注意，LDAPACCEPT 和 Lotus Notes 存在潜在问题。如果 Notes LDAP 包含具有如下属性的人员：

```
mail=juser@example.com
```

```
cn=Joe User
```

```
uid=juser
```

```
cn=123456
```

```
location=New Jersey
```

Lotus 会接受此人各种不同格式邮件地址而不是指定地址的邮件，例如 “Joe_User@example.com” - 其在 LDAP 中不存在。因此 AsyncOS 可能找不到该用户的所有有效的用户邮件地址。

一个可能的解决方案是尝试发布其他格式的地址。请联系 Lotus Notes 管理员以获得更多详细信息。

使用路由查询将邮件发送到多个目标地址

AsyncOS 支持别名扩展（具有多个目标地址的 LDAP 路由）。AsyncOS 会将原始邮件替换为针对每个别名目标的新的单独邮件（例如，`recipient@yoursite.com` 可能会替换为发送到 `newrecipient1@hotmail.com` 和 `recipient2@internal.yourcompany.com` 等的新的单独邮件）。路由查询有时在其他邮件处理系统中称为别名查询。

相关主题

- [路由查询示例, on page 796](#)

路由查询示例

Table 70: 常规 LDAP 实施的 LDAP 查询字符串示例：路由

查询内容:	路由到其他邮件主机
OpenLDAP	<code>(mailLocalAddress={a})</code>
Microsoft Active Directory 通讯录 Microsoft Exchange	可能不适用
SunONE Directory Server	<code>(mail={a})</code> <code>(mailForwardingAddress={a})</code> <code>(mailEquivalentAddress={a})</code> <code>(mailRoutingAddress={a})</code> <code>(otherMailbox={a})</code> <code>(rfc822Mailbox={a})</code>

Active Directory 实施可以具有与 `proxyAddresses` 属性对应的多个条目，但是由于 AD 会将该属性值格式化为 `smtp:user@domain.com`，因此该数据无法用于 LDAP 路由/别名扩展。每个目标地址必须在单独的 `attribute:value` 对中。基础设施中可相互识别的 Microsoft Exchange 环境通常在彼此之间路由邮件，不会路由回原始 MTA。

相关主题

- [路由：MAILHOST 和 MAILROUTINGADDRESS, on page 796](#)

路由：MAILHOST 和 MAILROUTINGADDRESS

对于路由查询，MAILHOST 的值不能是 IP 地址；它必须是可解析的主机名。这通常需要使用内部 DNSconfig。

MAILHOST 对于路由查询是可选的。如果未设置 MAILHOST，则 MAILROUTINGADDRESS 是必需项。

使用伪装查询重写信封发件人

伪装是根据构建的查询重写邮件中的信封发件人（也称为发件人或 MAIL FROM）以及 To:、From: 和/或 CC: 信头的一项功能。该功能的一个典型实施示例是允许从一个站点托管多个域的“虚拟域”。另一个典型实施是通过从邮件信头的字符串中“拆离”子域来“隐藏”网络基础设施。

相关主题

- [伪装查询示例, on page 797](#)
- [伪装“友好名称”, on page 797](#)

伪装查询示例

Table 71: 常规 LDAP 实施的 LDAP 查询字符串示例：伪装

查询内容:	伪装
OpenLDAP	(mailRoutingAddress={a})
Microsoft Active Directory 通讯录	(proxyaddresses=smtp:{a})
SunONE Directory Server	(mail={a}) (mailAlternateAddress={a}) (mailEquivalentAddress={a}) (mailForwardingAddress={a}) (mailRoutingAddress={a})

伪装“友好名称”

在一些用户环境中，LDAP 目录服务器方案除了存储邮件路由地址或本地邮件地址外，可能还存储“友好名称”。AsyncOS 允许您使用此“友好地址”伪装信封发件人（针对传出邮件）和邮件信头（针对传入邮件，例如，To:、Reply To:、From: 或 CC: 信头）- 即使友好地址包含有效邮件地址中通常不允许使用的特殊字符（例如，引号、空格和逗号）。

当通过 LDAP 查询使用伪装信头时，现在可以选择配置是否将整个友好邮件字符串替换为 LDAP 服务器中的结果。请注意，即使启用了该行为，也只能将 user@domain 部分用于信封发件人（友好名称是非法的）。

与常规 LDAP 伪装一样，如果 LDAP 查询返回空结果（长度为零或全部为空格），则不会发生伪装。

要启用此功能，请在为侦听程序配置基于 LDAP 的伪装查询（通过“LDAP”页面或 ldapconfig 命令）时，对以下问题回答“y”：

```
Do you want the results of the returned attribute to replace the entire friendly portion of the original recipient? [N]
```

例如，考虑以下 LDAP 条目示例：

属性	值
mailRoutingAddress	admin\@example.com
mailLocalAddress	joe.smith\@example.com
mailFriendlyAddress	“Administrator for example.com”， <joe.smith\@example.com>

如果启用了此功能，则 (mailRoutingAddress={a}) 的 LDAP 查询和 (mailLocalAddress) 的伪装属性将导致以下替换：

原始地址（发件人、收件人、抄送、回复）	伪装的信头	伪装的信封发件人
admin@example.com	发件人：“Administrator for example.com”， <joe.smith@example.com>	MAIL FROM: <joe.smith@example.com>

使用组 LDAP 查询确定收件人是否为组成员

可以定义对 LDAP 服务器的查询以确定收件人是否为 LDAP 目录所定义的组的成员。

Procedure

- 步骤 1** 创建使用 rcpt-to-group 或 mail-from-group 规则对邮件执行操作的邮件过滤器。
- 步骤 2** 然后，使用系统管理 (System Administration) > LDAP 页面（或 ldapconfig 命令）为要绑定到的邮件网关定义 LDAP 服务器并为组成员配置查询。
- 步骤 3** 使用网络 (Web) > 侦听程序 (Listeners) 页面（或 listenerconfig -> edit -> ldapgroup 子命令）为侦听程序启用组查询。

What to do next

相关主题

- [组查询示例](#) , on page 799
- [配置组查询](#), on page 799

组查询示例

Table 72: 常规 LDAP 实施的 LDAP 查询字符串示例：组

查询内容：	组
OpenLDAP	默认情况下，OpenLDAP 不支持 memberOf 属性。LDAP 管理员可以将此属性或类似属性添加到方案。
Microsoft Active Directory	(&(memberOf={g})(proxyAddresses=smtp:{a}))
SunONE Directory Server	(&(memberOf={g})(mailLocalAddress={a}))

例如，假定您的 LDAP 目录将“营销”组的成员归类为 `ou=Marketing`。可以使用此分类来处理以特殊方式发送给或来自该组成员的邮件。步骤 1 会创建邮件过滤器以对邮件执行操作，并且步骤 2 和步骤 3 会启用 LDAP 查找机制。

配置组查询

在下面的示例中，来自营销组成员的邮件（如 LDAP 组“营销”所定义）将传输到备用传输主机 `marketingfolks.example.com`。

Procedure

步骤 1 首先，会创建邮件过滤器以对与组成员身份积极匹配的邮件执行操作。在本示例中，使用 `mail-from-group` 规则创建了过滤器。其信封发件人在 LDAP 组“marketing-group1”中的所有邮件都通过备用传输主机进行传输（过滤器 `alt-mailhost` 操作）。

组成员身份字段变量 (`groupName`) 将在步骤 2 中定义。组属性“`groupName`”使用值 `marketing-group1` 定义。

```
mail3.example.com> filters
```

```
Choose the operation you want to perform:
```

- NEW - Create a new filter.
- IMPORT - Import a filter script from a file.

```
[ ]> new
```

```
Enter filter script. Enter '.' on its own line to end.
```

```
MarketingGroupfilter:
```

```
if (mail-from-group == "marketing-group1") {
  alt-mailhost ('marketingfolks.example.com');}
.
```

```
1 filters added.
```

```
Choose the operation you want to perform:
```

- NEW - Create a new filter.
- DELETE - Remove a filter.
- IMPORT - Import a filter script from a file.
- EXPORT - Export filters to a file
- MOVE - Move a filter to a different position.
- SET - Set a filter attribute.
- LIST - List the filters.
- DETAIL - Get detailed information on the filters.
- LOGCONFIG - Configure log subscriptions used by filters.
- ROLLOVERNOW - Roll over a filter log file.

```
[ ]>
```

有关 mail-from-group 和 rcpt-to-group 邮件过滤器规则的详细信息，请参阅[邮件过滤器规则](#), on page 138。

步骤 2 接下来，使用“添加 LDAP 服务器配置文件” (Add LDAP Server Profile) 页面为要绑定到的邮件网关定义 LDAP 服务器，并为组成员身份配置初始查询。

步骤 3 接下来，公共侦听程序“InboundMail”更新为将 LDAP 查询用于组路由。使用“编辑侦听程序” (Edit Listener) 页面启用上面指定的 LDAP 查询。

由于此查询，侦听程序所接受的邮件会触发对 LDAP 服务器的查询以确定组成员身份。PublicLDAP2.group 查询先前通过系统管理 (System Administration) > LDAP 页定义。

Figure 64: 在侦听程序上指定组查询

Edit Listener

Listener Settings	
Name:	IncomingMail
Type of Listener:	Public
Interface:	Data 1 TCP Port: 25
Bounce Profile:	Default
Disclaimer Above:	None <small>Disclaimer text will be applied above the message body.</small>
Disclaimer Below:	None <small>Disclaimer text will be applied below the message body.</small>
SMTP Authentication Profile:	None
Certificate:	test
▶ SMTP Address Parsing Options:	Optional settings for controlling parsing in SMTP "MAIL FROM" and "RCPT TO"
▶ Advanced:	Optional settings for customizing the behavior of the Listener
▶ LDAP Queries:	<ul style="list-style-type: none"> ▶ Accept ▶ Routing ▶ Masquerade ▼ Group <ul style="list-style-type: none"> Group Query: PublicLDAP2.group
SMTP Call-Ahead Profile:	SMTP_Call_Ahead

步骤 4 提交并确认更改。

示例：使用组查询跳过垃圾邮件和病毒检查

由于邮件过滤器是渠道的早期阶段运行，因此可以使用组查询跳过对指定组的病毒和垃圾邮件检查。例如，您希望 IT 组接收所有邮件并跳过垃圾邮件和病毒检查。在 LDAP 记录中，创建一个使用 DN 作为组名称的组条目。组名称中包含下列 DN 条目：

```
cn=IT, ou=groups, o=sample.com
```

通过下列组查询创建 LDAP 服务器配置文件：

```
(&(memberOf={g})(proxyAddresses=smtp:{a}))
```

然后在侦听程序中启用此查询，以便在侦听程序收到邮件时，会触发组查询。

要为 IT 组的成员跳过病毒和垃圾邮件过滤，可以创建以下邮件过滤器，从而将传入邮件与 LDAP 组进行比较。

```
[ ]> - NEW - Create a new filter.
- IMPORT - Import a filter script from a file.

[ ]> new
Enter filter script. Enter '.' on its own line to end.
IT_Group_Filter:
if (rcpt-to-group == "cn=IT, ou=groups, o=sample.com"){
skip-spamcheck();

skip-viruscheck();

deliver();
}
.
1 filters added.
```

Note 此邮件过滤器中的 `rcpt-to-group` 反映作为组名称输入的 DN：`cn=IT, ou=groups, o=sample.com`。确认在邮件过滤器中使用了正确的组名称，以确保过滤器与 LDAP 目录中的名称匹配。

侦听程序所接受的邮件会触发对 LDAP 服务器的查询以确定组成员身份。如果邮件收件人是 IT 组的成员，则邮件过滤器会跳过病毒和垃圾邮件检查并将邮件发送给收件人。要启用该过滤器以检查 LDAP 查询的结果，必须在 LDAP 服务器上创建 LDAP 查询并在侦听程序上启用该 LDAP 查询。

使用基于域的查询路由到特定域

基于域的查询是按类型分组的 LDAP 查询，它们与域相关联，并且分配给特定侦听程序。如果有不同的 LDAP 服务器与不同的域关联，但是要为同一侦听程序上的所有 LDAP 服务器运行查询，则可能需要使用基于域的查询。例如，公司 “MyCompany” 收购了公司 “HisCompany” 和公司 “HerCompany”，而且 MyCompany 保留其域 MyCompany.example.com 以及所收购公司的域 HisCompany.example.com 和 HerCompany.example.com，其为与每个域相关联的员工维护不同的 LDAP 服务器。要接受这三个域的邮件，MyCompany 会创建基于域的查询。这允许 MyCompany.example.com 在同一侦听程序上接受 MyCompany.example.com、HisCompany.example.com 和 HerCompany.example.com 的邮件。

Procedure

- 步骤 1** 为要在基于域的查询中使用的域创建服务器配置文件。对于每个服务器配置文件，配置要用于基于域的查询的查询（接受、路由等）。有关详细信息，请参阅 [创建 LDAP 服务器配置文件以存储有关 LDAP 服务器的信息, on page 781](#)。
- 步骤 2** 创建基于域的查询。当创建基于域的查询时，从每个服务器配置文件中选择查询，并使邮件网关能够根据 “信封收件人” (Envelope To) 字段中的域确定要运行的查询。有关创建查询的详细信息，请参阅 [创建基于域的查询, on page 802](#)。
- 步骤 3** 在公共或专用侦听程序上启用基于域的查询。有关配置侦听程序的详细信息，请参阅 “配置网关以接收邮件” 一章。

Note 还可以启用对垃圾邮件隔离区的 LDAP 最终用户访问或垃圾邮件通知启用基于域的查询。有关详细信息，请参阅 “垃圾邮件隔离区” 一章。

What to do next

相关主题

- [创建基于域的查询, on page 802](#)

创建基于域的查询

从 “系统管理” (System Administration) > “LDAP” > “LDAP 服务器配置文件” (LDAP Server Profiles) 页面创建基于域的查询。

Procedure

- 步骤 1** 从 “LDAP 服务器配置文件” (LDAP Server Profiles) 页面上，点击 **高级 (Advanced)**。
- 步骤 2** 点击添加域分配 (**Add Domain Assignments**)。
- 步骤 3** 输入基于域的查询的名称。

步骤 4 选择查询类型。

Note 创建基于域的查询时，无法选择不同类型的查询。选择某种查询类型后，邮件网关将使用可用服务器配置文件中该类型的查询来填充查询字段。

步骤 5 在“域分配 (Domain Assignments)”字段中，输入域。

步骤 6 选择要与域关联的查询。

步骤 7 继续添加行，直到将所有域添加到查询。

步骤 8 如果所有其他查询失败，可以输入默认查询。如果不希望输入默认查询，请选择**无 (None)**。

步骤 9 通过点击“测试查询” (Test Query) 按钮并在测试参数字段中输入要测试的用户登录名和密码或者邮件地址，以测试查询。结果会显示在“连接状态” (Connection Status) 字段中。

步骤 10 或者，如果在接受查询使用 {f} 令牌，则可以将信封发件人地址添加到测试查询。

Note 创建了基于域的查询后，需要将其与公共或专用侦听程序相关联。

步骤 11 提交并确认更改。

使用链查询执行一系列 LDAP 查询

链查询是邮件网关连续尝试运行的一系列 LDAP 查询。邮件网关会尝试运行“链”中的每个查询，直到 LDAP 服务器返回正面响应（或者“链”中最后一个查询返回负面响应或失败）。对于链接的路由查询，邮件网关会按顺序对每个重写的邮件地址重新运行已配置的同链查询。如果 LDAP 目录中的条目使用不同的属性存储相似（或相同）的值，则链查询会非常有用。例如，您可能已经使用属性 maillocaladdress 和 mail 存储用户邮件地址。为了确保查询根据这两个属性行，可以使用链查询。

Procedure

步骤 1 为要在链查询中使用的每个查询创建服务器配置文件。对于每个服务器配置文件，配置要用于链查询的查询。有关详细信息，请参阅[创建 LDAP 服务器配置文件以存储有关 LDAP 服务器的信息, on page 781](#)。

步骤 2 创建链查询。有关详细信息，请参阅[创建链查询, on page 804](#)。

步骤 3 在公共或专用侦听程序上启用链查询。有关配置侦听程序的详细信息，请参阅“配置网关以接收邮件”一章。

Note 还可以启用对垃圾邮件隔离区的 LDAP 最终用户访问或垃圾邮件通知启用基于域的查询。有关详细信息，请参阅“垃圾邮件隔离区”一章。

What to do next

相关主题

- [创建链查询, on page 804](#)

创建链查询

从“系统管理”(System Administration) > “LDAP” > “LDAP 服务器配置文件”(LDAP Server Profiles) 页面创建链查询。

Procedure

步骤 1 从“LDAP 服务器配置文件”(LDAP Server Profiles) 页面上，点击高级 (Advanced)。

步骤 2 点击添加链查询 (Add Chain Query)。

步骤 3 添加链查询的名称。

步骤 4 选择查询类型。

创建链查询时，无法选择不同类型的查询。选择某种查询类型后，邮件网关将使用可用服务器配置文件中该类型的查询来填充查询字段。

步骤 5 选择查询以添加到链查询。

邮件网关会按照配置顺序运行查询。因此，如果将多个查询添加到链查询，则可能需要对它们进行排序，以便更常规的查询在更具体的查询之后。

步骤 6 通过点击“测试查询”(Test Query) 按钮并在测试参数字段中输入要测试的用户登录名和密码或者邮件地址，以测试查询。结果会显示在“连接状态”(Connection Status) 字段中。

步骤 7 或者，如果在接受查询使用 {f} 令牌，则可以将信封发件人地址添加到测试查询。

Note 创建了链查询后，需要将其与公共或专用侦听程序相关联。

步骤 8 提交并确认更改。

将 LDAP 用于目录搜集攻击预防

当恶意发件人尝试向具有通用名称的收件人发送邮件时，邮件网关通过验证该位置具有有效有效的收件人进行响应。当大规模执行时，恶意发件人通过“搜集”要发送垃圾邮件的有效地址，可以确定向谁发送邮件。

当使用 LDAP 接受验证查询时，邮件网关可以检测和阻止目录搜集攻击 (DHA)。可以在 SMTP 会话期间或在工作队列中配置 LDAP 接受以阻止目录搜集攻击。

相关主题

- [SMTP 会话期间的目录搜集攻击预防, on page 804](#)
- [工作队列中的目录搜集攻击防御, on page 806](#)

SMTP 会话期间的目录搜集攻击预防

可以通过仅输入收件人访问表 (RAT) 中的域并在 SMTP 会话中执行 LDAP 接受验证来阻止 DHA。

要在 SMTP 会话期间丢弃邮件，请为 LDAP 接受配置 LDAP 服务器配置文件。然后，配置侦听程序以在 SMTP 会话期间执行 LDAP 接受查询。

Figure 65: 配置 SMTP 会话期间的接受查询

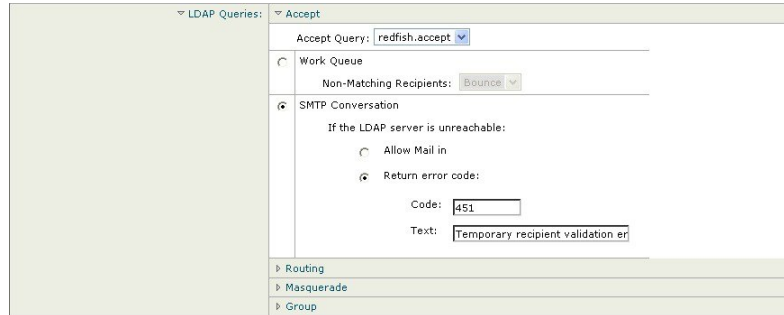

为侦听程序配置了 LDAP 接受查询后，必须在与侦听程序关联的邮件流策略中配置 DHAP 设置。

Figure 66: 配置邮件流策略以丢弃 SMTP 会话中的连接

Mail Flow Limits		
Rate Limiting:	Max. Recipients Per Hour:	<input checked="" type="radio"/> Unlimited
	Max. Recipients Per Hour Code:	<input type="text" value="452"/>
	Max. Recipients Per Hour Text:	<input type="text" value="Too many recipients received this hour"/>
Flow Control:	Use SenderBase for Flow Control:	<input checked="" type="radio"/> On <input type="radio"/> Off
	Group by Similarity of IP Addresses:	<i>This Feature can only be used if Senderbase Flow Control is off.</i>
		<input checked="" type="radio"/> Off <input type="radio"/> <input type="text" value=""/> <i>(significant bits 0-32)</i>
Directory Harvest Attack Prevention (DHAP):	Max. Invalid Recipients Per Hour:	<input type="radio"/> Unlimited <input checked="" type="radio"/> <input type="text" value="5"/>
	Drop Connection if DHAP threshold is Reached within an SMTP Conversation:	<input checked="" type="radio"/> On <input type="radio"/> Off
	Max. Invalid Recipients Per Hour Code:	<input type="text" value="550"/>
	Max. Invalid Recipients Per Hour Text:	<input type="text" value="Too many invalid recip"/>

在与侦听程序关联的邮件流策略中，配置以下目录搜集攻击预防设置：

- **每小时的最大无效收件人数量 (Max. Invalid Recipients Per hour)**。此侦听程序每小时将从远程主机接收的最大无效收件人数。此阈值表示 RAT 拒绝总数与在 SMTP 会话中丢弃或在工作队列中退回的无效 LDAP 收件人邮件的总数相结合的结果。例如，将阈值配置为 5，且计数器检测两个 RAT 拒绝和三个到无效 LDAP 收件人的已丢弃邮件。此时，邮件网关确定已达到阈值，并放弃连接。默认情况下，公共侦听程序的每小时最大收件人数量为 25。对于专用侦听程序，默认情况下的每小时最大收件人数量无限制。将其设置为“无限制”(Unlimited) 表示不为邮件流策略启用 DHAP。
- **如果在 SMTP 会话中达到 DHAP 阈值，则放弃连接 (Drop Connection if DHAP Threshold is reached within an SMTP conversation)**。将邮件网关配置为在达到目录搜集攻击预防阈值时放弃连接。
- **每小时最大收件人数量代码 (Max. Recipients Per Hour Code)**。指定在放弃连接时使用的代码。默认代码为 550。

- **每小时最大收件人数文本 (Max. Recipients Per Hour Text)**。指定用于放弃的连接的文本。默认文本为“无效收件人过多”(Too many invalid recipients)。

如果达到阈值，当收件人无效时，邮件的信封发件人不会收到退回邮件。

工作队列中的目录搜集攻击防御

可以通过仅输入收件人访问表 (RAT) 中的域并在工作队列中执行 LDAP 接受来阻止大多数 DHA。该技术可防止恶意发件人在 SMTP 会话期间知道收件人是否有效。（如果配置了接受查询，系统会接受邮件并在工作队列中执行 LDAP 接受验证。）但是，当收件人无效时，邮件的信封发件人仍会收到退回邮件。

相关主题

- [在工作队列中配置 Directory Harvest Prevention, on page 806](#)

在工作队列中配置 Directory Harvest Prevention

要阻止目录搜集攻击，首先应配置 LDAP 服务器配置文件，并启用 LDAP 接受。启用了 LDAP 接受查询后，将侦听程序配置为使用接受查询且为不匹配收件人的退回件：

接下来，配置邮件流策略以定义系统将根据特定时段的发送 IP 地址允许的无效收件人地址数。当超过该数字时，系统会将这种情况视为 DHA 并发送警报邮件。警报邮件将包含以下信息：

```
LDAP: Potential Directory Harvest Attack from host=('IP-address', 'domain_name'), dhap_limit=n, sender_group=sender_group,
```

```
listener=listener_name, reverse_dns=(reverse_IP_address, 'domain_name', 1), sender=envelope_sender, rcpt=envelope_recipients
```

系统将退回邮件，直到达到在邮件流策略中指定的阈值，然后以静默方式接收和丢弃其余邮件，从而通知合法发件人地址是错误的，但是避免恶意发件人确定哪些收件人被接受。

此无效收件人计数器的功能类似于 AsyncOS 中当前提供的速率限制功能：启用该功能并定义限制作为公共侦听程序 HAT 中邮件流策略的一部分（包括 HAT 的默认邮件流策略）。

还可以在命令行界面中使用 `listenerconfig` 命令配置此功能。

在 GUI 中编辑任何邮件流策略时也会显示该功能，只要在对应的侦听程序上配置了 LDAP 查询即可：

输入每小时无效收件人数量可为该邮件流策略启用 DHAP。默认情况下，公共侦听程序允许每小时 25 个无效收件人。对于专用侦听程序，默认情况下的每小时最大无效收件人数量无限制。将其设置为“无限制”(Unlimited) 表示不为邮件流策略启用 DHAP。

配置 AsyncOS 进行 SMTP 身份验证

AsyncOS 支持 SMTP 身份验证。SMTP 身份验证是用于验证连接到 SMTP 服务器的客户端的一种机制。

该机制的实用之处是：使给定组织中的用户可以使用该实体的邮件服务器发送邮件，即使他们利用远程连接（例如在家中或在旅行时）也是如此。邮件用户代理(MUA)可以在尝试发送邮件时发出身份验证请求（挑战/响应）。

用户还可以使用 SMTP 身份验证进行传出邮件中继。这允许邮件网关在其不位于网络边缘的配置中与中继服务器建立安全连接。

AsyncOS 支持两种验证用户凭据的方法：

- 可以使用 LDAP 目录。
- 您可以使用其他 SMTP 服务器（SMTP Auth 转发和 SMTP Auth 传出）。

Figure 67: SMTP Auth 支持：LDAP 目录存储或 SMTP 服务器

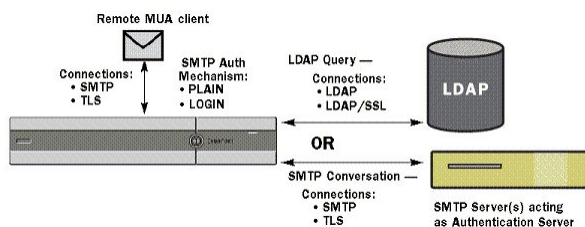

然后使用配置的 SMTP 身份验证方法，通过 `smtpauthconfig` 命令创建 SMTP Auth 配置文件以在 HAT 邮件流策略中使用（请参阅[在侦听程序上启用 SMTP 身份验证, on page 810](#)）。

相关主题

- [配置 SMTP 身份验证, on page 807](#)
- [配置 SMTP 身份验证查询, on page 808](#)
- [通过另一个 SMTP 服务器进行 SMTP 身份验证（带转发的 SMTP 身份验证）, on page 809](#)
- [通过 LDAP 进行 SMTP 身份验证, on page 809](#)
- [使用客户端证书对 SMTP 会话进行身份验证, on page 813](#)
- [传出 SMTP 身份验证, on page 813](#)
- [记录和 SMTP 身份验证, on page 814](#)

配置 SMTP 身份验证

如果要通过 LDAP 服务器进行身份验证，请在“添加 LDAP 服务器配置文件” (Add LDAP Server Profile) 或“编辑 LDAP 服务器配置文件” (Edit LDAP Server Profile) 页面上（或在 `ldapconfig` 命令中）选择 SMTPAUTH 查询类型以创建 SMTP 身份验证查询。对于配置的每个 LDAP 服务器，可以配置一个 SMTPAUTH 查询以用作 SMTP 身份验证配置文件。

有两种 SMTP 身份验证查询：LDAP 绑定和密码作为属性。当使用密码作为属性时，邮件网关会获取 LDAP 目录中的密码字段。密码可以以纯文本、加密或散列的形式存储。使用 LDAP 绑定时，邮件网关将尝试使用客户端提供的凭据登录到 LDAP 服务器。

相关主题

- [指定密码作为属性, on page 808](#)

指定密码作为属性

根据 RFC 2307，OpenLDAP 中的约定是：用花括号将编码类型括起来作为编码密码的前缀（例如，“{SHA}5en6G6MezRroT3XKqkdPOmY/BfQ=”）。在本例中，应用 SHA 后，密码部分是纯文本密码的 base64 编码。

在获取密码之前，邮件网关与 MUA 协商 SASL 机制，而且邮件网关和 MUA 会决定采用的方法（支持 LOGIN、PLAIN、MD5、SHA、SSHA 和 CRYPT SASL 机制）。然后，设备会查询 LDAP 数据库以获取密码。在 LDAP 中，密码可以具有扩展花括号中的前缀。

- 如果没有前缀，则邮件网关假设密码是以纯文本形式存储在 LDAP 中。
- 如果有前缀，设备将获取散列密码，对 MUA 提供的用户名和/或密码执行散列，然后比较散列版本。根据将散列机制类型附加到密码字段中的散列密码的 RFC 2307 约定，邮件网关支持 SHA1 和 MD5 散列类型。
- 诸如 OpenWave LDAP 服务器等一些 LDAP 服务器不会在加密密码之前附加加密类型前缀；相反，它们将加密类型存储为单独的 LDAP 属性。在这些情况下，可以指定将密码与 SMTP 会话中包含的密码进行比较时邮件网关将使用的默认 SMTP AUTH 加密方法。

邮件网关从 SMTP Auth 交换中获取任意用户名，并将其转换为获取明文或散列密码字段的 LDAP 查询。然后，它对在 SMTP Auth 凭证中提供的密码执行必要的散列并将结果与其从 LDAP 检索到的结果（如有散列类型标记，则将其删除）进行比较。如果结果匹配，则表示 SMTP Auth 会话将继续。匹配失败将产生错误代码。

配置 SMTP 身份验证查询

Table 73: SMTP Auth LDAP 查询字段

名称	查询的名称。
查询字符串	<p>可以选择是通过 LDAP 绑定进行身份验证，还是获取密码作为属性。</p> <p>绑定：尝试使用客户端提供的凭据登录到 LDAP 服务器（这称为 LDAP 绑定）。</p> <p>指定 SMTP Auth 查询将使用的最大并发连接数。此号码不应超过在上述 LDAP 服务器属性中指定的数量。请注意，为了避免绑定身份验证出现大量会话超时，请增加此处的最大并发连接数（通常接近可分配到 SMTP Auth 的所有连接数）。新的连接将用于每个绑定身份验证。连接的其余部分将与其他 LDAP 查询类型共享。</p> <p>密码作为属性：要通过获取密码进行身份验证，请在下面的 SMTP Auth 密码属性字段中指定密码。</p> <p>指定用于任何一种身份验证的 LDAP 查询。Active Directory 示例查询： (&(samaccountname={u})(objectCategory=person)(objectClass=user))</p>
SMTP 身份验证密码属性	如果选择了“通过获取密码作为属性进行身份验证”，可以在此处指定密码属性。

在下面的示例中，“系统管理”(System Administration)>“LDAP”页面用于编辑名为“PublicLDAP”的 LDAP 配置以包括 SMTPAUTH 查询。将构建查询字符串 (uid={u}) 来匹配 userPassword 属性。

Figure 68: SMTP 身份验证查询

当配置了 SMTPAUTH 配置文件后，可以指定侦听程序使用该查询进行 SMTP 身份验证。

通过另一个 SMTP 服务器进行 SMTP 身份验证（带转发的 SMTP 身份验证）

可以配置邮件网关来验证提供给与其他 SMTP 服务器进行的其他 SMTP 身份验证会话的用户名和密码。

身份验证服务器不是传输邮件的服务器；相反，它只对 SMTP 身份验证请求做出响应。如果身份验证成功，则可通过专用邮件服务器继续进行 SMTP 邮件传输。此功能有时称为“带转发的 SMTP 身份验证”，因为仅会将凭据转发（或“代理”）到另一个 SMTP 服务器进行身份验证。

Procedure

- 步骤 1 依次选择网络 (Network) > SMTP 身份验证 (SMTP Authentication)。
- 步骤 2 点击添加配置文件 (Add Profile)。
- 步骤 3 为 SMTP 身份验证配置文件输入唯一的名称。
- 步骤 4 对于配置文件类型 (Profile Type)，选择转发 (Forward)。
- 步骤 5 点击下一步 (Next)。
- 步骤 6 输入转发服务器的主机名/IP 地址和端口。选择用于转发身份验证请求的转发接口。指定最大同时连接数。然后，可以配置是否需要 TLS 以从邮件网关连接到转发服务器。此外，如果可用，还可以选择要使用的 SASL 方法 (PLAIN 或 LOGIN)。此选择配置用于每个转发服务器。
- 步骤 7 提交并确认更改。
- 步骤 8 创建了身份验证配置文件后，可以在侦听程序上启用该配置文件。有关详细信息，请参阅[在侦听程序上启用 SMTP 身份验证, on page 810](#)。

通过 LDAP 进行 SMTP 身份验证

要创建基于 LDAP 的 SMTP 身份验证配置文件，必须先前已使用“系统管理” (System Administration) > “LDAP” 页面创建了与 LDAP 服务器配置文件相结合的 SMTP 身份验证查询。然后，可以使用此

配置文件创建 SMTP 身份验证配置文件。有关创建 LDAP 配置文件的详细信息，请参阅[了解 LDAP 查询, on page 778](#)。

Procedure

- 步骤 1 依次选择网络 (Network) > SMTP 身份验证 (SMTP Authentication)。
- 步骤 2 点击添加配置文件 (Add Profile)。
- 步骤 3 为 SMTP 身份验证配置文件输入唯一的名称。
- 步骤 4 对于“配置文件类型” (Profile Type)，选择 LDAP。
- 步骤 5 点击下一步 (Next)。
- 步骤 6 选择要用于此身份验证配置文件的 LDAP 查询。
- 步骤 7 从下拉菜单中选择默认加密方法。可以从 SHA、Salted SHA、Crypt、Plain 或 MD5 中进行选择。如果 LDAP 服务器在加密密码前面加上加密类型前缀，请将“无”保持选中状态。如果 LDAP 服务器将加密类型作为单独的实体（例如，OpenWave LDAP 服务器）保存，请从菜单中选择一种加密方法。如果 LDAP 查询使用的是绑定，则不会使用默认加密设置。
- 步骤 8 点击完成 (Finish)。
- 步骤 9 提交并确认更改。
- 步骤 10 创建了身份验证配置文件后，可以在侦听程序上启用该配置文件。有关详细信息，请参阅[在侦听程序上启用 SMTP 身份验证, on page 810](#)。

What to do next

相关主题

- [在侦听程序上启用 SMTP 身份验证, on page 810](#)

在侦听程序上启用 SMTP 身份验证

在使用网络 (Web) > SMTP 身份验证 (SMTP Authentication) 页面创建了用于指定要执行的 SMTP 身份验证类型（基于 LDAP 或基于 SMTP 转发）的 SMTP 身份验证“配置文件”后，必须使用网络 (Web) > 侦听程序 (Listeners) 页面（或 `listenerconfig` 命令）将该配置文件与侦听程序相关联。

Note 经过身份验证的用户将在其当前邮件流策略中获得 RELAY 连接行为。

可以在配置文件中指定多个转发服务器。在邮件网关和转发服务器之间不支持 SASL 机制 CRAM-MD5 和 DIGEST-MD5。

在下面的示例中，编辑了侦听程序“InboundMail”以使用通过“编辑侦听程序” (Edit Listener) 页面配置的 SMTPAUTH 配置文件。

Figure 69: 通过“编辑侦听器” (Edit Listener) 页面选择 SMTP 身份验证配置文件

Edit Listener

Listener Settings	
Name:	IncomingMail
Type of Listener:	Public
Interface:	Data 1 TCP Port: 25
Bounce Profile:	Default
Disclaimer Above:	None <i>Disclaimer text will be applied above the message body.</i>
Disclaimer Below:	None <i>Disclaimer text will be applied below the message body.</i>
SMTP Authentication Profile:	forwarding_based
Certificate:	test
▶ SMTP Address Parsing Options:	Optional settings for controlling parsing in SMTP "MAIL FROM" and "RCPT TO"
▶ Advanced:	Optional settings for customizing the behavior of the Listener
▶ LDAP Queries:	Optional settings for controlling LDAP queries associated with this Listener
SMTP Call-Ahead Profile:	None

Cancel Submit

配置了某个侦听器以使用配置文件后，可以更改主机访问表的默认设置，以使侦听器允许、禁止或要求 SMTP 身份验证：

Figure 70: 在邮件流策略上启用 SMTP 身份验证

Encryption and Authentication:	TLS:	<input type="radio"/> Use Default (Off) <input checked="" type="radio"/> Off <input type="radio"/> Preferred <input type="radio"/> Required
	SMTP Authentication:	<input checked="" type="radio"/> Use Default (Off) <input type="radio"/> Off <input type="radio"/> Preferred <input type="radio"/> Required
	If Both TLS and SMTP Authentication are enabled:	<input type="checkbox"/> Require TLS To Offer SMTP Authentication

编号	说明
1.	“SMTP 身份验证” (SMTP Authentication) 字段为 SMTP 身份验证提供侦听器级别的控制。如果选择“否” (No)，则不会在侦听器上启用身份验证，不管配置任何其他 SMTP 身份验证设置都是如此。
2.	如果在第二个提示符（“SMTP 身份验证：” [SMTP Authentication:]）选择“必填” (Required)，则不会发出任何 AUTH 关键字，直到协商 TLS（客户端发出第二个 EHLO 命令）为止。

相关主题

- [SMTP 身份验证和 HAT 策略设置, on page 811](#)
- [HAT 延迟的拒绝, on page 812](#)

SMTP 身份验证和 HAT 策略设置

由于在 SMTP 身份验证协商开始之前发件人分为适当的发件人组，因此主机访问表 (HAT) 设置不会受到影响。当连接远程邮件主机时，邮件网关会先确定应用哪个发件人组并对该发件人组施加邮件策略。例如，如果远程 MTA “suspicious.com” 在您的 SUSPECTLIST 发件人组中，则会应用 THROTTLE 策略，不管 “suspicious.com” 的 SMTPAUTH 协商结果如何都是如此。

但是，不使用 SMTPAUTH 进行身份验证的发件人将得到与“正常”发件人不同的对待。成功 SMTPAUTH 会话的连接行为会更改为“RELAY”，从而有效地绕过收件人访问表 (RAT) 和

LDAPACCEPT。这允许发件人通过邮件网关中转邮件。如上所述，应用的任何速率限制或限制都将继续有效。

HAT 延迟的拒绝

当配置了 HAT 延迟的拒绝时，根据 HAT 发件人组喝邮件流策略配置将被丢弃的连接可能仍能够成功进行身份验证并获得 RELAY 邮件流策略授权。

配置是否在邮件收件人级别执行 HAT 拒绝。默认情况下，HAT 拒绝的连接将关闭，并且在 SMTP 会话开始处显示标语消息。

当邮件因 HAT “拒绝” (Reject) 设置而被拒绝时，AsyncOS 可在邮件收件人级别 (RCPT TO)（而不是在 SMTP 会话开始时）执行拒绝。通过此方式拒绝邮件会延迟邮件拒绝并退回邮件，以便 AsyncOS 保留更多有关已拒绝邮件的详细信息。例如，可以通过被阻止的邮件的地址和每个收件人地址查看邮件。延迟 HAT 拒绝还可以降低发送 MTA 将执行多次重试的可能性。

在启用 HAT 延迟拒绝后，将发生以下行为：

- MAIL FROM 命令将被接受，但不会创建邮件对象。
- 所有 RCPT TO 命令都将被拒绝，并显示一段文本，阐明发送邮件的权限已被拒绝。
- 如果发送 MTA 通过 SMTP AUTH 进行身份验证，则它们将被授予“中继” (RELAY) 策略，并且允许它们正常传送邮件。

可以使用 `listenerconfig --> setup` CLI 命令配置延迟拒绝。默认情况下禁用此行为。

下表显示了如何为 HAT 配置延迟拒绝。

```
example.com> listenerconfig
```

```
Currently configured listeners:
```

1. listener1 (on main, 172.22.138.17) QMQP TCP Port 628 Private
2. listener2 (on main, 172.22.138.17) SMTP TCP Port 25 Private

```
Choose the operation you want to perform:
```

- NEW - Create a new listener.
- EDIT - Modify a listener.
- DELETE - Remove a listener.
- SETUP - Change global settings.

```
[>] setup
```

```
Enter the global limit for concurrent connections to be allowed across all listeners.
```

```
[300]>
```

```
[...]
```

```
By default HAT rejected connections will be closed with a banner
message at the start of the SMTP conversation. Would you like to do the rejection at the
message recipient level instead for more detailed logging of rejected mail?

[N]> y

Do you want to modify the SMTP RCPT TO reject response in this case?

[N]> y

Enter the SMTP code to use in the response. 550 is the standard code.

[550]> 551

Enter your custom SMTP response. Press Enter on a blank line to finish.

Sender rejected due to local mail policy.

Contact your mail admin for assistance.
```

使用客户端证书对 SMTP 会话进行身份验证

邮件网关支持使用客户端证书对邮件网关与用户邮件客户端之间的 SMTP 会话进行身份验证。

当创建 SMTP 身份验证配置文件时，选择要用于验证证书的证书身份验证 LDAP 查询。还可以指定客户端证书不可用时，邮件网关是否退回 SMTP AUTH 命令以对用户进行身份验证。

如果贵组织使用客户端证书对用户进行身份验证，则可以选择使用 SMTP 身份验证查询来检查没有客户端证书的用户是否只要其记录指定为允许便可发送邮件。

传出 SMTP 身份验证

SMTP 身份验证还可用于使用用户名和密码为出站邮件中继提供验证。创建“传出”SMTP 身份验证配置文件，然后将配置文件附加到 ALL 域的 SMTP 路由。在每个邮件传输尝试中，邮件网关使用必要的凭据登录到上游邮件中继。SMTP 身份验证支持以下授权协议：PLAIN 和 LOGIN。

Procedure

步骤 1 创建传出 SMTP 身份验证配置文件。

- a. 依次选择网络 (Network) > SMTP 身份验证 (SMTP Authentication)。
- b. 点击添加配置文件 (Add Profile)。
- c. 为 SMTP 身份验证配置文件输入唯一的名称。
- d. 对于配置文件类型，选择传出 (Outgoing)。
- e. 点击下一步 (Next)。
- f. 为身份验证配置文件输入身份验证用户名和密码。
- g. 点击完成 (Finish)。

步骤 2 配置 SMTP 路由以使用在步骤 1 中创建的传出 SMTP 身份验证配置文件。

- a. 依次选择网络 (Network) > SMTP 路由 (SMTP Routes)。
- b. 点击接收域 (Receiving Domain) 列中的所有其他域 (All Other Domains) 链接。
- c. 为 SMTP 路由输入目标主机的名称。这是用于发送传出邮件的外部邮件中继的主机名。
- d. 从下拉菜单中选择传出 SMTP 身份验证配置文件。
- e. 提交并确认更改。

记录和 SMTP 身份验证

当在邮件网关上配置了 SMTP 身份验证机制（基于 LDAP、基于 SMTP 转发服务器或 SMTP 传出）时，以下事件将记录在邮件日志中：

- [仅供参考] 成功的 SMTP 身份验证尝试 - 包括进行了身份验证的用户和使用的机制。（不会记录纯文本密码。）
- [仅供参考] 未成功的 SMTP 身份验证尝试 - 包括进行了身份验证的用户和使用的机制。
- [警告] 无法连接到身份验证服务器 - 包括服务器名称和机制。
- [警告] 等待身份验证请求期间转发服务器（与上游注入邮件网关通信）超时所引起的超时事件。

为用户配置外部 LDAP 身份验证

可以将邮件网关配置为使用网络上的 LDAP 目录对管理用户进行身份验证，方法是允许他们通过其 LDAP 用户名和密码进行登录。为 LDAP 服务器配置了身份验证查询后，在 GUI 的系统管理 (System Administration) > 用户 (Users) 页面中（或在 CLI 中使用 `userconfig` 命令）为邮件网关启用使用外部身份验证的功能。

Procedure

步骤 1 创建查询以查找用户账户。在 LDAP 服务器配置文件中，创建一个查询以在 LDAP 目录中搜索用户账户。

步骤 2 创建组成员身份查询。创建查询来确定用户是否为某个目录组的成员。

步骤 3 设置外部身份验证以使用 LDAP 服务器。使邮件网关能够使用 LDAP 服务器进行用户身份验证，将用户角色分配给 LDAP 目录中的组。有关详细信息，请参阅“分配管理任务”一章中的“添加用户”。

Note 使用“LDAP”页面上的“测试查询” (Test Query) 按钮（或 `ldaptest` 命令）验证查询是否返回了预期结果。有关详细信息，请参阅[测试 LDAP 查询, on page 793](#)。

What to do next

相关主题

- [用户账户查询, on page 815](#)

- [组成员身份查询, on page 815](#)

用户账户查询

为了验证外部用户，AsyncOS 会使用查询搜索 LDAP 目录中的用户记录以及包含用户全名的属性。根据您的服务器类型，AsyncOS 输入默认查询和默认属性。如果在 LDAP 用户记录的 RFC 2307 中定义了属性（shadowLastChange、shadowMax 和 shadowExpire），则可以选择使邮件网关拒绝帐户过期的用户。在用户记录所在的域级别需要基本 DN。

下表显示了 AsyncOS 在 Active Directory 服务器上搜索用户账户时使用的默认查询字符串和用户全名属性。

Table 74: 默认用户账户查询字符串和属性: *Active Directory*

服务器类型	Active Directory
基本 DN	[空白]（您需要使用特定的基本 DN 查找用户记录。）
查询字符串	(&(objectClass=user)(sAMAccountName={u}))
包含用户全名的属性	displayName

下表显示了 AsyncOS 在 OpenLDAP 服务器上搜索用户账户时使用的默认查询字符串和用户全名属性。

Table 75: 默认用户账户查询字符串和属性: *OpenLDAP*

服务器类型	OpenLDAP
基本 DN	[空白]（您需要使用特定的基本 DN 查找用户记录。）
查询字符串	(&(objectClass=posixAccount)(uid={u}))
包含用户全名的属性	gecos

组成员身份查询

AsyncOS 还使用查询来确定用户是否为某个目录组的成员。目录组成员身份中的成员身份会确定系统中的用户权限。在 GUI 的“系统管理”(System Administration) > “用户”(Users) 页面上（或 CLI 中的 userconfig）启用外部身份验证时，将用户角色分配给 LDAP 目录中的组。用户角色会确定用户在系统中所具有的权限，并且对于在外部进行身份验证的用户，角色将分配给目录组而不是各个用户。例如，您可以为“IT”目录组中的用户分配“管理员”(Administrator) 角色，为“支持”(Support) 目录组中的用户分配“服务中心用户”(Help Desk User) 角色。

如果用户属于具有不同用户角色的多个 LDAP 组，则 AsyncOS 会授予该用户访问最具限制性角色的权限。例如，如果用户属于具有“操作人员(Operator)”权限的组和具有“服务中心用户(Help Desk User)”权限的组，则 AsyncOS 会为该用户授予“服务中心用户(Help Desk User)”角色的权限。

配置 LDAP 配置文件以查询组成员身份时，输入可以找到组记录的目录级别的基本 DN，保存组成员用户名的属性，以及包含组名的属性。根据为 LDAP 服务器配置文件选择的服务器类型，AsyncOS 会输入用户名和组名属性的默认值，以及默认查询字符串。

Note 对于 Active Directory 服务器，用于确定用户是否是组成员的默认查询字符串是 (&(objectClass=group)(member={u}))。但是，如果 LDAP 方案在“memberof”列表中使用可分辨名称而不是用户名，则可以使用 {dn} 而不是 {u}。

下表显示了 AsyncOS 在 Active Directory 服务器上搜索组成员身份信息时使用的默认查询字符串和属性。

Table 76: 默认组成员查询字符串和属性: *Active Directory*

服务器类型	Active Directory
基本 DN	[空白]（您需要使用特定的基本 DN 查找组记录。）
用于确定用户是否为组成员的查询字符串	(&(objectClass=group)(member={u})) Note 如果 LDAP 方案在 memberOf 列表中使用可分辨名称而不是用户名，则可以将 {u} 替换为 {dn}。
保存每个成员的用户名（或用户记录的 DN）的属性	member
包含组名的属性	cn

下表显示了 AsyncOS 在 OpenLDAP 服务器上搜索组成员身份信息时使用的默认查询字符串和属性。

Table 77: 默认组成员查询字符串和属性: *OpenLDAP*

服务器类型	OpenLDAP
基本 DN	[空白]（您需要使用特定的基本 DN 查找组记录。）
用于确定用户是否为组成员的查询字符串	(&(objectClass=posixGroup)(memberUid={u}))
保存每个成员的用户名（或用户记录的 DN）的属性	memberUid
包含组名的属性	cn

对垃圾邮件隔离区的最终用户进行身份验证

垃圾邮件隔离区最终用户身份验证查询会在用户登录垃圾邮件隔离区时对他们进行验证。令牌 {u} 指定了该用户（它表示用户的登录名）。令牌 {a} 指定用户的邮件地址。LDAP 查询不会从邮件地址中删除“SMTP:”；AsyncOS 会删除地址的该部分。

如果希望垃圾邮件隔离区将 LDAP 查询用于最终用户访问，请选中“指定为活动查询” (Designate as the active query) 复选框。如果有现有的有效查询，则禁用此选项。打开系统管理 (System Administration) > LDAP 页面后，有效查询旁边会显示一个星号 (*)。

根据服务器类型，AsyncOS 会将以下默认查询字符串之一用于最终用户身份验证查询：

- **Active Directory:** (sAMAccountName={u})
- **OpenLDAP:** (uid={u})
- **未知或其他:** [空白]

默认情况下，Active Directory 服务器的主邮件属性为 proxyAddresses，OpenLDAP 服务器的主邮件属性为 mail。可以输入自己的查询和邮件属性。要通过 CLI 创建查询，请使用 ldapconfig 命令的 isqauth 子命令。

Note 如果希望用户使用其完整邮件地址登录，请将 (mail=smtp:{a}) 用于查询字符串。

相关主题

- [Active Directory 最终用户身份验证设置示例, on page 817](#)
- [OpenLDAP 别名整合设置示例, on page 819](#)
- [配置最终用户访问垃圾邮件隔离区的权限, on page 973](#)

Active Directory 最终用户身份验证设置示例

本部分介绍 Active Directory 服务器和最终用户身份验证查询设置示例。此示例为 Active Directory 服务器、mail 和 proxyAddresses 邮件属性使用密码身份验证，为 Active Directory 服务器的最终用户身份验证使用默认查询字符串。

Table 78: LDAP 服务器和垃圾邮件隔离区最终用户身份验证设置示例: Active Directory

身份验证方法	使用密码（需要创建一个低权限用户以绑定用于搜索，或配置匿名搜索。）
服务器类型	Active Directory
端口	3268
基本 DN	[空白]

身份验证方法	使用密码（需要创建一个低权限用户以绑定用于搜索，或配置匿名搜索。）
连接协议	[空白]
查询字符串	(sAMAccountName={u})
邮件属性	mail,proxyAddresses

OpenLDAP 最终用户身份验证设置示例

本部分介绍 OpenLDAP 服务器和最终用户身份验证查询设置示例。此示例为 OpenLDAP 服务器、mail 和 mailLocalAddress 邮件属性使用匿名身份验证，为 OpenLDAP 服务器的最终用户身份验证使用默认查询字符串。

Table 79: LDAP 服务器和垃圾邮件隔离区最终用户身份验证设置示例：OpenLDAP

身份验证方法	匿名
服务器类型	OpenLDAP
端口	389
基本 DN	[空白]（有些旧方案将使用特定基本 DN。）
连接协议	[空白]
查询字符串	(uid={u})
邮件属性	mail,mailLocalAddress

垃圾邮件隔离区别名整合查询

如果您使用垃圾邮件通知，垃圾邮件隔离区别名合并查询会合并邮件别名，以便收件人无需为每个邮件别名接收隔离区通知。例如，收件人可能收到以下邮件地址的邮件：john@example.com、jsmith@example.com 和 john.smith@example.com。使用别名合并时，对于发送给所有用户别名的邮件，收件人将在选定的主要邮件地址收到一条垃圾邮件通知。

要将邮件整合到主邮件地址，请创建查询来搜索收件人的备用邮件别名，然后在“邮件属性 (Email Attribute)”字段中输入收件人的主邮件地址的属性。

如果希望垃圾邮件隔离区将 LDAP 查询用于垃圾邮件通知，请选中“指定为活动查询” (Designate as the active query) 复选框。如果有现有的有效查询，则禁用此选项。打开“系统管理” (System Administration) > “LDAP” 页面时，会在有效查询旁边会显示一个星号 (*)。

对于 Active Directory 服务器，默认查询字符串为 ((proxyAddresses={a})(proxyAddresses=smtp:{a})), 默认邮件属性为 mail。对于 OpenLDAP 服务器，默认查询字符串为 (mail={a}), 默认邮件属性为 mail。可以定义自己的查询和邮件属性，包括逗号分隔的多个属性。如果您输入多个邮件属性，思

科建议输入一个使用单个值的唯一属性（例如 mail）作为第一个邮件属性，而不是输入一个具有多个可以更改的值的属性，例如 proxyAddresses。

要在 CLI 中创建查询，请使用 ldapconfig 命令的 isqalias 子命令。

相关主题

- [Active Directory 别名整合设置示例, on page 819](#)
- [OpenLDAP 别名整合设置示例, on page 819](#)

Active Directory 别名整合设置示例

此部分显示 Active Directory 服务器和别名整合查询的设置示例。此示例将匿名身份验证用于 Active Directory 服务器，将别名整合的查询字符串用于 Active Directory 服务器，并且使用了 mail 邮件属性。

Table 80: LDAP 服务器和垃圾邮件隔离区别名合并设置示例: Active Directory

身份验证方法	匿名
服务器类型	Active Directory
端口	3268
基本 DN	[空白]
连接协议	使用 SSL
查询字符串	((mail={a}) (mail=smtp:{a}))
邮件属性	mail

Note 本示例仅用于演示。查询和 OU 或树设置可能因环境和配置而异。

OpenLDAP 别名整合设置示例

此部分显示 OpenLDAP 服务器和别名整合查询的设置示例。此示例将匿名身份验证用于 OpenLDAP 服务器，将别名整合的查询字符串用于 OpenLDAP 服务器，并且使用了 mail 邮件属性。

Table 81: LDAP 服务器和垃圾邮件隔离区别名整合设置示例: OpenLDAP

身份验证方法	匿名
服务器类型	OpenLDAP

身份验证方法	匿名
端口	389
基本 DN	[空白]（有些旧方案将使用特定基本 DN。）
连接协议	使用 SSL
查询字符串	(mail={a})
邮件属性	mail

Note 本示例仅用于演示。查询和 OU 或树设置可能因环境和配置而异。

用户可分辨名称设置示例

此部分显示 Active Directory 服务器和用户可分辨名称查询的设置示例。此示例为 Active Directory 服务器使用匿名身份验证，并且为 Active Directory 服务器的用户可分辨名称检索使用查询字符串。

Table 82: LDAP 服务器和垃圾邮件隔离区别名合并设置示例: Active Directory

身份验证方法	匿名
服务器类型	Active Directory
端口	3268
基本 DN	[空白]
连接协议	使用 SSL
查询字符串	(proxyAddresses=smtp:{a})

Note 本示例仅用于演示。查询和 OU 或树设置可能因环境和配置而异。

将 AsyncOS 配置为与多个 LDAP 服务器配合使用

配置 LDAP 配置文件时，可以配置邮件网关以连接到列表中的多个 LDAP 服务器。要使用多个 LDAP 服务器，必需将 LDAP 服务器配置为包含相同的信息、使用相同结构并且使用相同的身份验证信息。（存在可以整合记录的第三方产品）。

将邮件网关配置为连接到冗余 LDAP 服务器时，可以配置 LDAP 配置以进行故障转移或负载均衡。

可以使用多个 LDAP 服务器以获得以下结果：

- **故障转移。**当配置 LDAP 配置文件以进行故障转移时，如果邮件网关无法连接到第一台 LDAP 服务器，则会故障转移到列表中的下一台 LDAP 服务器。
- **负载均衡。**配置 LDAP 配置文件以实现负载均衡时，邮件网关会在执行 LDAP 查询期间在列出的 LDAP 服务器之间分发连接。

可以在“系统管理”(System Administration) > “LDAP”页面上，或使用 CLI 的 `ldapconfig` 命令配置冗余 LDAP 服务器。

使用 Azure AD 域服务执行收件人验证并解析组查询

要使用 Azure AD 域服务执行收件人验证和解析组查询，请参阅配置 Azure AD DS 文档，网址为 <https://docs.ces.cisco.com/docs/using-azure-ad-ds-with-ces#lockdown-secure-ldap-access-over-the-internet>

测试服务器和查询

使用“添加 LDAP 服务器配置文件”(Add LDAP Server Profile)或“编辑 LDAP 服务器配置文件”(Edit LDAP Server Profile)页面上的**测试服务器 (Test Server(s))**按钮（或 CLI 中的 `test` 子命令）来测试与 LDAP 服务器的连接。如果使用多个 LDAP 服务器，AsyncOS 会测试每个服务器，并显示每个服务器的每个结果。AsyncOS 还将测试每个 LDAP 服务器上的查询，并显示每个结果。

相关主题

- [故障转移, on page 821](#)
- [负载均衡, on page 822](#)

故障转移

要确保 LDAP 查询得到解决，可以配置 LDAP 配置文件以进行故障转移。如果与 LDAP 服务器的连接失败，或者查询返回特定的错误代码（例如，“不可用”或“忙”），则邮件网关将尝试查询列表中指定的下一台 LDAP 服务器。

邮件网关会在指定的时间段内尝试连接到 LDAP 服务器列表中的第一台服务器。如果邮件网关无法连接到列表中的第一台 LDAP 服务器，或者查询返回特定错误代码（例如，“不可用”或“忙”），则邮件网关将尝试连接到列表中的下一台 LDAP 服务器。默认情况下，邮件网关始终尝试连接到列表中的第一台服务器，而且，会尝试按照列出的顺序连接到后续每台服务器。为确保邮件网关在默认情况下连接到主 LDAP 服务器，请务必将其输入为 LDAP 服务器列表中的第一台服务器。

如果邮件网关连接到第二个或后续的 LDAP 服务器，它将保持连接到该服务器的状态，直到出现超时。出现超时后，它会尝试重新连接到列表中的第一台服务器。

Note 只有查询指定 LDAP 服务器的尝试才会进行故障转移。尝试查询与未故障转移的指定的 LDAP 服务器关联的建议或后续服务器。

相关主题

- [配置邮件网关进行 LDAP 故障转移, on page 822](#)

配置邮件网关进行 LDAP 故障转移

要配置邮件网关进行 LDAP 故障转移，请在 GUI 中完成以下步骤：

Procedure

步骤 1 从“系统管理” (System Administration) > “LDAP” 中，选择要编辑的 LDAP 服务器配置文件。

步骤 2 从 LDAP 服务器配置文件中，配置以下设置：

编号	说明
1	列出 LDAP 服务器。
2	配置最大连接数。

步骤 3 配置其他 LDAP 设置并确认更改。

负载均衡

要在一组 LDAP 服务器中分发 LDAP 连接，可以配置用于负载均衡的 LDAP 配置文件。

为负载均衡配置 LDAP 配置文件时，邮件网关会在列出的 LDAP 服务器之间分发连接。如果连接失败或超时，邮件网关会确定哪些 LDAP 服务器可用，并重新连接到可用的服务器。邮件网关根据您的配置的最大连接数确定要建立的并发连接数。

如果其中一台所列的 LDAP 服务器未响应，邮件网关将在剩余的 LDAP 服务器之间分发的连接。

相关主题

- [为邮件网关配置负载均衡, on page 823](#)

为邮件网关配置负载均衡

Procedure

步骤 1 从系统管理 (**System Administration**) > **LDAP** 中，选择要编辑的 LDAP 服务器配置文件。

步骤 2 从 LDAP 服务器配置文件中，配置以下设置：

Server Attributes	
LDAP Server Configuration Name:	example.com
Host Name(s):	ldapsrv1.example.com, ldapsrv2.example.com, ldapsrv3.example.com <small>Separate multiple entries with commas.</small>
Maximum number of simultaneous connections for all hosts:	10
Multiple host options:	<input checked="" type="radio"/> Load-balance connections among all hosts listed <input type="radio"/> Failover connections in the order listed

编号	说明
1	列出 LDAP 服务器
2	配置最大连接数

步骤 3 配置其他 LDAP 设置并确认更改。

第 34 章

使用客户端证书对 SMTP 会话进行身份验证

本章包含以下部分：

- [证书和 SMTP 身份验证概述, on page 825](#)
- [检查客户端证书的有效性, on page 827](#)
- [使用 LDAP 目录验证用户, on page 828](#)
- [使用客户端证书验证通过 TLS 的 SMTP 连接, on page 828](#)
- [从邮件网关建立 TLS 连接, on page 829](#)
- [更新已撤销证书的列表, on page 830](#)

证书和 SMTP 身份验证概述

邮件网关支持使用客户端证书对邮件网关与用户邮件客户端之间的 SMTP 会话进行身份验证。当应用尝试连接到邮件网关发送邮件时，邮件网关可以请求用户的邮件客户端提供客户端证书。邮件网关在收到客户端证书后，将确认证书是否有效、未过期且未被撤销。如果证书有效，邮件网关则允许通过 TLS 从邮件应用建立 SMTP 连接。

如果组织需要其用户对邮件客户端使用通用访问卡 (CAC)，可以使用此功能配置邮件网关，以请求 CAC 和 ActivClient 中间件应用将向邮件网关提供的证书。

您可以将邮件网关配置为需要用户在发送邮件时提供证书，但仍允许对特定用户例外。对于这些用户，您可以将邮件网关配置为使用 SMTP 身份验证 LDAP 查询来对用户进行身份验证。

用户必须将其邮件客户端配置为通过安全连接 (TLS) 发送邮件，并接受邮件网关提供的服务器证书。

相关主题

- [如何使用客户端证书验证用户, on page 826](#)
- [如何使用 SMTP 身份验证 LDAP 查询验证用户, on page 826](#)
- [如果客户端证书无效，如何使用 LDAP SMTP 身份验证查询验证用户, on page 826](#)

如何使用客户端证书验证用户

Table 83: 如何使用客户端证书验证用户

	相应操作	更多信息
第 1 步	为 LDAP 服务器定义一个证书查询。	检查客户端证书的有效性, on page 827
第 2 步	创建基于证书的 SMTP 身份验证配置文件。	使用客户端证书验证通过 TLS 的 SMTP 连接, on page 828
第 3 步	配置一个监听程序, 以使用证书 SMTP 身份验证配置文件。	通过使用 Web 界面创建侦听程序侦听连接请求, on page 81
第 4 步	将 RELAYED 邮件流策略修改为需要 TLS、客户端证书和 SMTP 身份验证。	从邮件网关建立 TLS 连接, on page 829

如何使用 SMTP 身份验证 LDAP 查询验证用户

Table 84: 如何使用 SMTP 身份验证 LDAP 查询验证用户

	相应操作	更多信息
第 1 步	为您的服务器定义一个 SMTP 身份验证查询, 使用允许查询字符串和 Bind 作为身份验证方法。	使用 LDAP 目录验证用户, on page 828
第 2 步	创建基于 LDAP 的 SMTP 身份验证配置文件。	配置 AsyncOS 进行 SMTP 身份验证, on page 806
第 3 步	配置一个监听程序, 以使用 LDAP SMTP 身份验证配置文件。	如果不允许用户使用基于 LDAP 的 SMTP 身份验证连接, 可以选择在记录所有活动时邮件网关是拒绝连接还是临时允许连接。
第 4 步	将 RELAYED 邮件流策略修改为需要 TLS 和 SMTP 身份验证。	从邮件网关建立 TLS 连接, on page 829

如果客户端证书无效, 如何使用 LDAP SMTP 身份验证查询验证用户

Table 85: 如何使用客户端证书或 LDAP SMTP 身份验证查询验证用户

	相应操作	更多信息
第 1 步	为您的服务器定义一个 SMTP 身份验证查询, 使用允许查询字符串和 Bind 作为身份验证方法。	使用 LDAP 目录验证用户, on page 828
第 2 步	为 LDAP 服务器定义一个基于证书的查询。	检查客户端证书的有效性, on page 827

	相应操作	更多信息
第 3 步	创建基于证书的 SMTP 身份验证配置文件	使用客户端证书验证通过 TLS 的 SMTP 连接, on page 828
第 4 步	创建 LDAP SMTP 身份验证配置文件。	配置 AsyncOS 进行 SMTP 身份验证, on page 806
第 5 步	配置一个监听程序，以使用证书 SMTP 身份验证配置文件。	通过使用 Web 界面创建侦听程序侦听连接请求, on page 81
第 6 步	<ol style="list-style-type: none"> 1. 将 RELAYED 邮件流策略修改为使用以下设置： 2. 首选 TLS 3. 需要 SMTP 身份验证 4. SMTP 身份验证需要 TLS 	从邮件网关建立 TLS 连接, on page 829

检查客户端证书的有效性

证书身份验证 LDAP 查询将检查客户端证书的有效性，以便对用户的邮件客户端与邮件网关之间的 SMTP 会话进行身份验证。创建此查询时，需为身份验证选择一系列证书字段，指定用户 ID 属性（默认值为 uid），并输入查询字符串。

例如，搜索证书通用名称和序列号的查询字符串可能如下所示：

(&(objectClass-posixAccount) (caccn={cn}) (cacserial={sn}))。创建查询之后，即可在证书 SMTP 身份验证配置文件中用它。此 LDAP 查询支持 OpenLDAP、Active Directory 和 Oracle Directory。

有关配置 LDAP 的详细信息，请参阅[LDAP 查询, on page 777](#)。

Procedure

步骤 1 依次选择系统管理 (System Administration) > “LDAP”。

步骤 2 创建新 LDAP 配置文件。有关详细信息，请参阅[创建 LDAP 服务器配置文件以存储有关 LDAP 服务器的信息, on page 781](#)。

步骤 3 选中证书身份验证查询 (Certificate Authentication Query) 复选框。

步骤 4 输入查询名称。

步骤 5 输入查询字符串，以验证用户的证书。例如，**(&(objectClass=user) (cn={cn}))**。

步骤 6 输入用户 ID 属性，例如 **sAMAccountName**。

步骤 7 提交并确认更改。

使用 LDAP 目录验证用户

SMTP 身份验证 LDAP 查询包含允许查询字符串，允许邮件网关检查是否允许用户的邮件客户端根据用户在 LDAP 目录中的记录通过邮件网关发送邮件。这样，如果用户没有客户端证书，只要其记录指定允许发送，就能发送邮件。

此外，还可以根据其他属性过滤结果。例如，查询字符串

`(&(uid={u})(|(! (caccn=*)) (cacexempt=*) (cacemergency>={t})))` 将确认用户是否符合以下任意条件：

- 未向用户发布 CAC (`caccn=*`)
- 免除 CAC (`cacexempt=*`)
- 如果用户没有 CAC，暂时可以发送邮件的时段在将来会过期 (`cacemergency>={t}`)

有关使用 SMTP 身份验证查询的详细信息，请参阅[配置 AsyncOS 进行 SMTP 身份验证, on page 806](#)。

Procedure

- 步骤 1 依次选择系统管理 (System Administration) > “LDAP”。
- 步骤 2 定义一个 LDAP 配置文件。有关详细信息，请参阅[创建 LDAP 服务器配置文件以存储有关 LDAP 服务器的信息, on page 781](#)。
- 步骤 3 为该 LDAP 配置文件定义一个 SMTP 身份验证查询。
- 步骤 4 选中“SMTP 身份验证查询” (SMTP Authentication Query) 复选框。
- 步骤 5 输入查询名称。
- 步骤 6 输入字符串，以查询用户的 ID。例如 `(uid={u})`。
- 步骤 7 选择 LDAP BIND 作为身份验证方法。
- 步骤 8 输入允许查询字符串。例如，`(&(uid={u})(|(! (caccn=*)) (cacexempt=*) (cacemergency>={t})))`。
- 步骤 9 提交并确认更改。

使用客户端证书验证通过 TLS 的 SMTP 连接

基于证书的 SMTP 身份验证配置文件允许邮件网关使用客户端证书对通过 TLS 的 SMTP 连接进行身份验证。创建配置文件时，需选择用于验证证书的证书身份验证 LDAP 查询。还可以指定客户端证书不可用时，邮件网关是否退回 **SMTP AUTH** 命令以对用户进行身份验证。

有关使用 LDAP 验证 SMTP 连接的信息，请参阅[配置 AsyncOS 进行 SMTP 身份验证, on page 806](#)。

Procedure

- 步骤 1 依次选择网络 (Network) > SMTP 身份验证 (SMTP Authentication)。

步骤 2 点击添加配置文件 (Add Profile)。

步骤 3 输入 SMTP 身份验证配置文件的名称。

步骤 4 为“配置文件类型” (Profile Type) 选择证书 (Certificate)。

步骤 5 点击下一步 (Next)。

步骤 6 输入配置文件名称。

步骤 7 选择要用于此 SMTP 身份验证配置文件的证书 LDAP 查询。

Note 如果客户端证书不可用，请不要选择该选项来允许 SMTP AUTH 命令。

步骤 8 点击完成 (Finish)。

步骤 9 提交并确认更改。

从邮件网关建立 TLS 连接

如果客户端证书有效，RELAYED 邮件流策略的“验证客户端证书”选项会指引邮件网关建立到用户邮件应用的 TLS 连接。如果您为“首选 TLS” (TLS Preferred) 设置选择此选项，当用户没有证书时，邮件网关仍允许非 TLS 连接；但在用户具有的证书无效时，将拒绝连接。对于“需要 TLS” (TLS Required) 设置，选择此选项将要求用户具备有效证书，邮件网关才能允许连接。

要使用客户端证书验证用户的 SMTP 会话，请选择以下设置：

- TLS - 必需
- 验证客户端证书
- 需要 SMTP 身份验证

Note 虽然需要 SMTP 身份验证，但邮件网关不会使用 SMTP 身份验证 LDAP 查询，因为它正在使用证书身份验证。

要使用 SMTP 身份验证查询代替客户端证书验证用户的 SMTP 会话，请为 RELAYED 邮件流策略选择以下设置：

- TLS - 必需
- 需要 SMTP 身份验证

如果您需要邮件网关对某些用户请求客户端证书，而允许其他用户进行基于 LDAP 的 SMTP 身份验证，请为 RELAYED 邮件流策略选择以下设置：

- TLS - 首选
- 需要 SMTP 身份验证
- 提供 SMTP 身份验证需要 TLS

更新已撤销证书的列表

在证书验证过程中，邮件安全设备会检查已撤销证书列表（称为“证书撤销列表”），以确保用户的证书未被撤销。您可以在服务器上保留此列表的最新版本，邮件网关将按您创建的计划下载该列表。

Procedure

- 步骤 1 依次转到网络 (Network) > CRL 源 (CRL Sources)。
 - 步骤 2 针对 SMTP TLS 连接启用 CRL 检查：
 - a) 点击“全局设置” (Global Settings) 下的“编辑设置” (Edit Settings)。
 - b) （可选）如果要选择所有选项，请选中全局设置 (Global Settings) 复选框：
 - 对进站 SMTP TLS 进行 CRL 检查。
 - 对出站 SMTP TLS 进行 CRL 检查
 - 对 Web 界面进行 CRL 检查
 - c) 选中复选框“对进站 SMTP TLS 进行 CRL 检查”、“对出站 SMTP TLS 进行 CRL 检查”或“对 Web 界面进行 CRL 检查”选项。
 - d) 提交更改。
 - 步骤 3 点击添加 CRL 来源 (Add CRL Source)。
 - 步骤 4 输入 CRL 来源的名称。
 - 步骤 5 选择文件类型。可以是 ASN.1 或 PEM。
 - 步骤 6 输入 URL 作为文件的主要来源，包括文件名。例如 `https://crl.example.com/certs.crl`
 - 步骤 7 如果邮件网关无法联系主要来源，也可以输入一个次要来源。
 - 步骤 8 指定下载的 CRL 来源的计划。
 - 步骤 9 启用 CRL 来源。
 - 步骤 10 提交并确认更改。
-

使用客户端证书验证用户的 SMTP 会话

Procedure

- 步骤 1 依次转到系统管理 (System Administration) > LDAP，配置 LDAP 服务器配置文件。
- 步骤 2 为该 LDAP 配置文件定义一个证书查询。
 - a) 输入查询名称。

- b) 选择要验证的证书字段，例如序列号和通用名称。
- c) 输入查询字符串。例如，`(&(caccn={cn})(cacserial={sn}))`。
- d) 输入用户 ID 字段，例如 uid。
- e) 提交更改。

步骤 3 依次转到网络 (Network) > SMTP 身份验证 (SMTP Authentication)。

- a) 输入配置文件名称。
- b) 选择要使用的证书 LDAP 查询。
- c) 如果客户端证书不可用，请不要选择该选项来允许 SMTP AUTH 命令。
- d) 提交更改。

步骤 4 要配置监听程序以使用您创建的证书 SMTP 身份验证配置文件，请依次转到网络 (Network) > 监听程序 (Listeners)。

步骤 5 将 RELAYED 邮件流策略修改为需要 TLS、客户端证书和 SMTP 身份验证。

Note 虽然需要 SMTP 身份验证，但邮件网关不会使用 SMTP AUTH 命令，因为它正在使用证书身份验证。邮件网关需要邮件应用提供客户端证书来对用户进行身份验证。

步骤 6 提交并确认更改。

使用 SMTP AUTH 命令来验证用户的 SMTP 会话

邮件网关可以使用 SMTP AUTH 命令，代替客户端证书来对用户的 SMTP 会话进行身份验证。如果您的用户无法使用 SMTP AUTH 验证连接，可以选择在记录所有活动时邮件网关是拒绝连接还是临时允许连接。

Procedure

步骤 1 依次转到系统管理 (System Administration) > LDAP，配置 LDAP 服务器配置文件。

步骤 2 为该 LDAP 配置文件定义一个 SMTP 身份验证查询。

- a) 输入查询名称。
- b) 输入查询字符串。例如，`(uid={u})`。
- c) 选择 LDAP Bind 作为身份验证方法。
- d) 输入允许查询字符串。例如，
`(&(uid={u})(!(caccn=*)(cacexempt=*)(cacemergency>={t})))`。
- e) 提交更改。

步骤 3 依次转到网络 (Network) > SMTP 身份验证 (SMTP Authentication)，配置 LDAP SMTP 身份验证配置文件。

- a) 输入配置文件名称。
- b) 选择要使用的 SMTP 身份验证 LDAP 查询。
- c) 如果允许用户使用 SMTP AUTH 命令及选择监控和报告用户的活动，请选择“使用 LDAP 检查” (Check with LDAP)。

d) 提交更改。

步骤 4 要配置监听程序以使用您创建的证书 SMTP 身份验证配置文件，请依次转到**网络 (Network) > 监听程序 (Listeners)**。

步骤 5 将 RELAYED 邮件流策略修改为需要 TLS 和 SMTP 身份验证。

步骤 6 提交并确认更改。

使用客户端证书或 SMTP AUTH 验证用户的 SMTP 会话

此配置要求邮件网关对具有客户端证书的用户请求客户端证书，同时允许没有客户端证书或无法使用证书发送邮件的用户使用 SMTP AUTH。

严禁不允许使用 SMTP AUTH 命令的用户进行任何尝试。

Procedure

步骤 1 依次转到**系统管理 (System Administration) > LDAP**，配置 LDAP 服务器配置文件。

步骤 2 为该配置文件定义一个 SMTP 身份验证查询。

- a) 输入查询名称。
- b) 输入查询字符串。例如，`(uid={u})`。
- c) 选择 LDAP Bind 作为身份验证方法。
- d) 输入允许查询字符串。例如，
`(&(uid={u})(!(caccn=*)(cacexempt=*)(cacemergency>={t})))`。

步骤 3 为该 LDAP 配置文件定义一个证书查询。

- a) 输入查询名称。
- b) 选择要验证的客户端证书字段，例如序列号和通用名称。
- c) 输入查询字符串。例如，`(&(caccn={cn})(cacserial={sn}))`。
- d) 输入用户 ID 字段，例如 uid。
- e) 提交更改。

步骤 4 依次转到**网络 (Network) > SMTP 身份验证 (SMTP Authentication)**，配置 LDAP SMTP 身份验证配置文件。

- a) 输入配置文件名称。
- b) 选择要使用的 SMTP 身份验证 LDAP 查询。
- c) 如果允许用户使用 SMTP AUTH 命令及选择拒绝连接，请选择“使用 LDAP 检查” (Check with LDAP)。
- d) 输入自定义 SMTP AUTH 响应。例如 525，“Dear user, please use your CAC to send email.”
- e) 提交更改。

步骤 5 配置证书 SMTP 身份验证配置文件。

- a) 输入配置文件名称。
- b) 选择要使用的证书 LDAP 查询。

- c) 如果客户端证书不可用，选择该选项可允许使用 SMTP AUTH 命令。
- d) 如果用户没有客户端证书，请选择供邮件网关使用的 LDAP SMTP 身份验证配置文件。
- e) 提交更改。

步骤 6 要配置监听程序以使用您创建的证书 SMTP 身份验证配置文件，请依次转到**网络 (Network) > 监听程序 (Listeners)**。

步骤 7 将 RELAYED 邮件流策略修改为选择以下选项：

- 首选 TLS
- 需要 SMTP 身份验证
- SMTP 身份验证需要 TLS

步骤 8 提交并确认更改。

第 35 章

使用邮件安全监控

本章包含以下部分：

- [邮件安全监控概述, on page 835](#)
- [“邮件安全监控器” \(Email Security Monitor\) 页面, on page 836](#)
- [新 Web 界面上的“邮件安全监控” \(Email Security Monitor\) 页面, on page 869](#)
- [报告概述, on page 910](#)
- [管理报告, on page 911](#)
- [邮件报告故障排除, on page 914](#)

邮件安全监控概述

邮件安全监控功能可收集邮件传送过程中各个步骤的数据。数据库根据 IP 地址识别和记录各个邮件发件人，同时与 IP 信誉服务进行交互以获取实时身份信息。您可以即时报告任何发件人的本地邮件流历史记录，并显示一个配置文件，其中包括互联网上的发件人全局记录。通过邮件安全监控器功能，安全团队可以“封闭循环”监控向用户发送邮件的人员、用户发送和接收的邮件数量以及安全策略的有效性。

本章介绍如何执行以下操作：

- 访问邮件安全监控功能，以监控入站和出站邮件流量。
- 通过查询发件人的 IP 信誉得分，制定邮件流量策略决策（更新允许列表、阻止列表和灰名单）。您可以查询网络所有者、域，甚至各个 IP 地址。
- 报告邮件流量、系统状态以及从您的网络收到和发出的邮件。

对于传入邮件的任何给定邮件发件人，邮件安全监控数据库都会捕获关键参数，例如：

- 邮件数量
- 连接历史记录
- 已接受与拒绝的连接数
- 接受率和截流限制
- 发件人信誉过滤器匹配数量
- 针对可疑垃圾邮件和确定为垃圾邮件的反垃圾邮件数
- 防病毒扫描检测到的具有病毒特征的邮件数

有关反垃圾邮件扫描的详细信息，请参阅[管理垃圾邮件和灰色邮件, on page 385](#)；有关防病毒扫描的详细信息，请参阅[防病毒, on page 367](#)。

邮件安全监控器功能还会捕获有关特定邮件触发哪个内容过滤器的信息，包括向其发送或从其发送邮件的内部用户（邮件收件人）。

邮件安全监控功能只能通过 GUI 使用，通过它可查看您的邮件流量和邮件网关状态（包括隔离区、工作队列和爆发）。邮件网关可识别不属于正常流量配置文件的发件人。界面中将突出显示确实表现异常的发件人，您可以通过将该发件人分配到某个发件人组或优化该发件人的访问配置文件来采取纠正措施；或者，可以利用 AsyncOS 的安全服务继续作出反应和响应。出站邮件具有类似的监控功能，允许您查看邮件队列的顶部域及接收主机的状态（请参阅“[传送状态详细信息](#)” (Delivery Status Details) 页面, on page 851）。

Note 有关重启邮件网关时工作队列中存在的邮件信息，邮件安全监控功能不予报告。

相关主题

- [邮件安全监控和集中管理, on page 836](#)

邮件安全监控和集中管理

要查看聚合的报告数据，请部署思科安全邮件和 Web 管理器。

无法聚合集群设备的邮件安全监控报告。所有报告都限于计算机级别。这意味着无法在组或集群级别运行它们，只能在单个计算机上运行。

对于“存档的报告” (Archived Reports) 页面，也是如此 - 每台计算机实际上都有自己的存档。因此，“生成报告”功能在选定的计算机中运行。

“计划的报告” (Scheduled Reports) 页面并非限于计算机级别；因此，可以在多台计算机之间共享设置。在计算机级别运行的单个计划报告就像是交互式报告，所以，如果您在集群级别配置计划的报告，集群中的每台计算机都将发送自己的报告。

“预览此报告” (Preview This Report) 按钮始终针对登录主机运行。

“邮件安全监控器” (Email Security Monitor) 页面

邮件安全监控功能包括“监控” (Monitor) 菜单中可用的所有页面，但“隔离区” (Quarantine) 页面除外。

在 GUI 中，使用这些页面可以监控连接到设备侦听程序的域。您可以监控、排序、分析和分类邮件网关的“邮件流量”，并区分大量合法邮件的发件人与潜在“垃圾邮件发送者”（大量未经请求的商业邮件的发件人）或病毒发送者。此外，这些页面还可以帮助排除系统入站连接故障（包括域的 IP 名义得分和最近发件人组匹配等重要信息）。

这些页面可帮助您对与邮件网关相关以及与存在于网关范围之外的服务相关的邮件分类，例如 IP 信誉服务、反垃圾邮件扫描服务、防病毒扫描安全服务、内容过滤器和病毒爆发过滤器。

对于任何邮件安全监控页面，通过点击页面右上角的“可打印 PDF” (Printable PDF) 链接，可以生成打印机友好格式的 .PDF 版本。有关生成非英语版本的 PDF 的信息，请参阅[有关报告的注意事项](#), on page 911。

通过[导出 \(Export\)](#) 链接可以将图表及其他数据导出为 CSV（逗号分隔值）格式。

导出的 CSV 数据将以 GMT 显示所有邮件跟踪和报告数据（不考虑邮件网关中的设置）。GMT 时间转换是为了允许独立于邮件网关使用数据，或从分布于多个时区的设备中引用数据的情况。

Note 如果导出本地化 CSV 数据，则标题在某些浏览器中可能不会正常呈现。出现该情况是因为某些浏览器可能没有为本地化文本使用正确的字符集。要解决该问题，可以将文件保存到磁盘，然后使用“文件” (File) > “打开” (Open) 打开该文件。当打开该文件时，选择字符集以显示本地化文本。

有关自动导出报告数据的详细信息，请参阅[检索 CSV 数据](#), on page 867。

邮件安全监控页面列表

- “我的控制面板” (My Dashboard) 页面, on page 839
- “概述” (Overview) 页面, on page 840
- “传入邮件” (Incoming Mails) 页面, on page 843
- 传出目标, on page 849
- 传出邮件发件人, on page 849
- “传送状态” (Delivery Status) 页面, on page 850
- “内部用户” (Internal Users) 页面, on page 851
- “DLP 事件” (DLP Incidents) 页面, on page 853
- “内容过滤器” (Content Filters) 页面, on page 854
- “DMARC 验证” (DMARC Verification) 页面, on page 854
- “爆发过滤器” (Outbreak Filters) 页面, on page 856
- “病毒类型” (Virus Types) 页面, on page 857
- “URL 过滤” (URL Filtering) 页面, on page 858
- “网络交互跟踪” (Web Interaction Tracking) 页面, on page 858
- 文件信誉和文件分析报告, on page 859
- “TLS 连接” (TLS Connections) 页面, on page 860
- “入站 SMTP 身份验证” (Inbound SMTP Authentication) 页面, on page 860
- “速率限制” (Rate Limits) 页面, on page 861

- “系统容量” (System Capacity) 页面, on page 861
- “系统状态” (System Status) 页面, on page 864
- “大量邮件” (High Volume Mail) 页面, on page 866
- “邮件过滤器” (Message Filters) 页面, on page 866
- “地理分布” (Geo Distribution) 页面, on page 850
- “安全打印” (Safe Print) 页面, on page 867

搜索和邮件安全监控

许多邮件安全监控页面都包含搜索表单。您可以搜索不同类型的项目：

- IP 地址 (IPv4 和 IPv6)
- domain
- 网络所有者
- 内部用户
- 目标域
- 内部发件人域
- 内部发件人 IP 地址
- 传出域传送状态

对于域、网络所有者和内部用户搜索，需要选择是完全匹配搜索文本还是仅查找以所输入文字开头的项目（例如，以“ex”开头将匹配“example.com”）。

对于 IPv4 地址搜索，始终会将输入的文本解释为最多四个 IP 八位组（采用点分十进制格式）的开头。例如，输入“17”将会在 17.0.0.0 至 17.255.255.255 的范围内搜索，因此 17.0.0.1 匹配搜索结果，而 172.0.0.1 不匹配。对于完全匹配搜索，需要输入所有四个八位组。IP 地址搜索还支持 CIDR 格式 (17.16.0.0/12)。

对于 IPv6 地址搜索，AsyncOS 支持以下格式：

- 2001:db8:2004:4202::0-2001:db8:2004:4202::ff
- 2001:db8:2004:4202::
- 2001:db8:2004:4202::23
- 2001:db8:2004:4202::/64

所有搜索都必须在页面中当前选择的时间范围内。

查看报告中所含邮件的详细信息

只有报告和跟踪都在本地执行（并非在思科安全邮件和 Web 管理器中集中执行）时，此功能才有效。

Procedure

步骤 1 点击报告页面上表中的任何蓝色编号。

(并非所有的表格都有这些链接。)

“邮件跟踪” (Message Tracking) 中将显示该数字下包含的邮件。

步骤 2 向下滚动以查看列表。

What to do next

相关主题

- [处理邮件跟踪搜索结果](#), on page 929

“我的控制面板” (My Dashboard) 页面

您可以创建自定义邮件安全报告页和，方法是组合现有报告页中的图表（图形）和表格。

要想	相应操作
将模块添加到自定义报告页面。	<ol style="list-style-type: none"> 1. 转到监控 (Monitor) > 我的控制面板 (My Dashboard)，通过点击模块右上角的 [X] 删除不需要的任何示例模块。 2. 执行以下操作之一： <ul style="list-style-type: none"> • 点击模块中的 [+] 按钮（位于“监控” (Monitor) 菜单的报告页），将其添加到您的自定义报告中。 • 转到监控 (Monitor) > 我的控制面板 (My Dashboard)，点击其中一个部分的 [+] 按钮，然后选择要添加的报告模块。您可能需要检查每个部分的 + 报告模块，以找到查找的报告。 3. 添加的模块使用默认设置。如果添加已自定义的模块（例如，通过添加、删除或重新排序列，），可在添加这些模块后对其自定义。原始模块的时间范围无法保留。 4. 如果添加包含单独图例的图表（例如，“概述” (Overview) 页面中的图形），请单独添加图例。如果需要，请将其拖放至所描述数据旁边的位置。 <p>说明：</p> <ul style="list-style-type: none"> • 某些报告页面的部分模块，只能通过上述某种方法使用。如果使用一种方法无法添加模块，请尝试另一种方法。 • 每个模块只能添加一次；如果您已向报告中添加特定模块，则用于添加该模块的选项将不可用。

要想	相应操作
查看自定义报告页面	<ol style="list-style-type: none"> 1. 选择监控 (Monitor) > 我的控制面板 (My Dashboard) 2. 对于“时间范围” (Time Range) 部分中的报告：针对所有报告页面所选的时间范围会应用到“我的控制面板”页面中的所有模块。选择要查看的时间范围。 <p>新添加的模块显示在相关部分顶部。</p>
在自定义报告页面上重新排列模块	将模块拖放到所需的位置。
从您的自定义报告中删除模块	点击模块右上角的 [X]。

“概述” (Overview) 页面

“概述” (Overview) 页面会概括介绍邮件网关的邮件活动，包括隔离区和爆发过滤器状态的概述（在页面的“系统概述” [System Overview] 部分）。“概述” (Overview) 页面还包含传入和传出邮件的图形以及详细邮件计数。可以使用此页面来监控进出网关的所有邮件的流量。

“概述” (Overview) 页面重点介绍了邮件网关与 IP 信誉服务相集成以处理传入邮件（例如，由信誉过滤拦截的邮件）的方式。在**概述 (Overview)** 页面中，可以执行以下操作：

- 查看出入网关的所有邮件的邮件趋势图。
- 查看随着时间的推移显示以下信息的图表：尝试发送的邮件数、被 IP 信誉过滤 (SBRS) 拦截的邮件数、包含无效收件人的邮件数、标记为垃圾邮件的邮件数、标记为具有病毒特征的邮件数和正常邮件数。
- 查看系统状态和本地隔离区的摘要。
- 根据威胁操作中心 (TOC) 提供的信息，查看当前的病毒和非病毒爆发信息。

“概述” (Overview) 页面分为两部分：“系统概述” (System Overview) 与“传入和传出邮件” (Incoming and Outgoing Mail) 图表及概要。

相关主题

- [系统概况, on page 840](#)
- [传入和传出摘要与图形, on page 842](#)
- [邮件分类, on page 842](#)
- [邮件分类方法, on page 843](#)

系统概况

“概述” (Overview) 页面的“系统概述” (System Overview) 部分相当于系统控制面板，提供有关邮件网关的详细信息，包括系统和工作队列状态、隔离区状态及爆发活动。

相关主题

- [状态, on page 841](#)
- [系统隔离区, on page 841](#)
- [防病毒爆发\(VOF\), on page 841](#)

状态

此部分提供邮件网关和入站邮件处理的当前状态概述。

系统状态： 以下状态之一：

- 在线
- 资源节约
- 传送挂起
- 接收挂起
- 工作队列暂停
- 离线

有关详细信息，请参阅 [使用 CLI 进行管理和监控, on page 1113](#)。

传入邮件 (Incoming Messages): 每小时传入邮件的平均速。

工作队列 (Work Queue): 在工作队列中等待处理的邮件数。

点击“系统状态详细信息” (System Status Details) 链接可导航到“系统状态” (System Status) 页面。

系统隔离区

本部分显示有关按邮件网关上的磁盘使用情况排名前三的隔离区的的信息，包括隔离区的名称、隔离区的满溢程度（磁盘空间）和隔离区中当前的邮件数。

点击“本地隔离区” (Local Quarantines) 链接可导航到“本地隔离区” (Local Quarantines) 页面。

防病毒爆发(VOF)

此部分显示威胁操作中心 (TOC) 报告的爆发状态。此外还显示病毒爆发隔离区的状态，包括其满溢程度（磁盘空间）和隔离区中的邮件数。仅当已在邮件网关上启用爆发过滤器功能时，才会显示病毒爆发隔离区。

Note 为使威胁级别指示器正常工作，您需要将防火墙上的端口 80 对“[downloads.ironport.com](#)”开放。或者，如果指定了本地更新服务器，威胁级别指示器将尝试使用该地址。如果针对通过“服务更新” (Service Updates) 页面下载配置了代理，威胁级别指示器也可正常更新。有关详细信息，请参阅 [服务更新, on page 1048](#)。

点击“爆发详细信息” (Outbreak Details) 链接，可查看外部“威胁操作中心” (Threat Operations Center) 网站。请注意，为使此链接正常工作，您的邮件网关必须能够访问互联网。请注意，“单独的窗口” (Separate Window) 图标表示点击后将以单独窗口打开链接。您可能需要配置浏览器的弹出窗口阻止程序设置才能允许显示这些窗口。

传入和传出摘要与图形

传入和传出摘要部分提供对系统上所有邮件活动的实时活动的访问，并且包含传入和传出邮件图形与邮件摘要。通过“时间范围”(Time Range) 菜单，可以选择报告的时间范围。您选择的时间范围在所有邮件安全监控器页面的各处使用。下面介绍了邮件的各种类型或类别（请参阅[邮件分类](#), on page 842）。

邮件趋势图显示了邮件流量的视觉表达，而摘要表提供了相同信息的数字细分表达。摘要表包括每种类型邮件的比例和实际数量，包括尝试发送的邮件总数、威胁邮件数和正常邮件数。

传出邮件图表和摘要显示了出站邮件的类似信息。

相关主题

- [邮件安全监控中的邮件计数注意事项](#), on page 842

邮件安全监控中的邮件计数注意事项

邮件安全监控用于计算传入邮件数量的方法取决于每封邮件的收件人数。例如，从 `example.com` 发送给三个收件人的传入邮件将计算为三封来自该发件人的邮件。

由发件人信誉过滤拦截的邮件实际不会进入工作队列，因此，邮件网关无权访问传入邮件的收件人列表。在这种情况下，使用倍数来估算收件人数量。此倍数由思科基于对大量现有客户数据样本的研究得出。

邮件分类

“概述”(Overview) 和“传入邮件”(Incoming Mail) 页面报告的邮件分类如下：

- **由 IP 信誉过滤拦截：**由 HAT 策略拦截的所有连接数乘以一个固定倍数（请参阅[邮件安全监控中的邮件计数注意事项](#), on page 842），再加上由收件人限制拦截的所有收件人数。
- **由域信誉过滤拦截：**根据发件人域的信誉来判定阻止的邮件总数。
- **无效收件人：**会话 LDAP 拒绝以及所有 RAT 拒绝所拒绝的所有收件人。
- **检测到的垃圾邮件：**反垃圾邮件扫描引擎检测到的具有垃圾邮件或可疑垃圾邮件特征，以及既有垃圾邮件特征又有病毒特征的总邮件数。
- **检测到的病毒邮件：**被检测为具有病毒特征，但不是垃圾邮件的邮件总数和百分比。

Note 如果您已配置防病毒设置以传送不可扫描或已加密的邮件，这些邮件将被计为正常邮件，而不是病毒。否则，邮件将被计入具有病毒特征的邮件。

- **由高级恶意软件防护检测：**文件信誉过滤发现邮件附件为恶意文件。该值不包括判定更新或由文件分析发现为恶意的文件。
- **包含恶意 URL 的邮件 (Messages with Malicious URLs)：**通过 URL 过滤发现邮件中的一个或多个 URL 是恶意的。
- **由内容过滤器拦截：**由内容过滤器拦截的邮件总数。
- **由 DMARC 拦截 (Stopped by DMARC)：**在 DMARC 验证后被拦截的邮件总数。

Note 邮件网关根据“失败-拒绝”、“失败-隔离”和“失败-无操作”结果显示“Stopped by DMARC”消息的总数。

- **S/MIME 验证/解密失败 (S/MIME Verification/Decryption Failed):** S/MIME 验证、解密或两者均失败的邮件总数。
- **S/MIME 验证/解密成功 (S/MIME Verification/Decryption Successful):** 成功通过 S/MIME 验证、解密或解密和验证的邮件总数。
- **正常邮件:** 已被接受且被视为无病毒和垃圾邮件的邮件 - 考虑到每个收件人的扫描操作（例如，正在按照单独的邮件策略处理的拆分邮件）时接受的对正常邮件最准确的表达。但是，由于标记为垃圾邮件或病毒特征并且仍然提交了邮件不进行计数，因此所传送邮件的实际数量可能不同于正常邮件的计数。
- 灰色邮件
 - **营销邮件:** 专业营销组织（例如 Amazon.com）发送的广告邮件总数。
 - **社交网络邮件:** 社交网络、交友网站、论坛等发送的通知邮件总数。示例包括 LinkedIn 和 CNET 论坛。
 - **批量邮件:** 无法识别的营销组织（例如技术媒体公司 TechTarget）发送的广告邮件总数。

点击与上述任何灰色邮件类别对应的数字，可通过“邮件跟踪” (Message Tracking) 查看属于该类别的邮件列表。

Note 如果邮件与邮件过滤器匹配并且未被过滤器丢弃或退回，则被视为正常。邮件过滤器丢弃或退回的邮件不计入总数。

邮件分类方法

当邮件通过邮件管道时，可应用于多个类别。例如，可将邮件标记为具有垃圾邮件、病毒或恶意软件特征；也可以匹配内容过滤器。各种判定遵循以下优先规则：爆发过滤器隔离（在此情况下，在从隔离区发行邮件并再次通过工作队列进行处理之前，不会对邮件进行计数），接下来是具有垃圾邮件特征、具有病毒特征、具有恶意软件特征，以及匹配内容过滤器。

例如，如果某个邮件被标记为具有垃圾邮件特征，并且您的反垃圾邮件设置被设置为丢弃具有垃圾邮件特征的邮件，则该邮件将被丢弃，垃圾邮件计数器会增加。此外，如果反垃圾邮件设置被设置为允许具有垃圾邮件特征的邮件继续在邮件管道中通行，并且后续内容过滤器将会丢弃、退回或隔离该邮件，则垃圾邮件计数器仍会增加。仅当该邮件不具有垃圾邮件、病毒或恶意软件特征时，内容过滤器才会增加。

“传入邮件” (Incoming Mails) 页面

传入邮件 (Incoming Mail) 页面提供一种报告机制，即报告连接到您的邮件网关设备的所有远程主机的邮件安全监控功能收集的实时信息。这可以让您收集有关向您发送邮件的 IP 地址、域和组织（网

络所有者) 的详细信息。也可以基于 IP 地址、域以及向您发送邮件的组织执行发件人配置文件搜索。

“传入邮件” (Incoming Mail) 页面包含三个视图: “域” (Domain)、 “IP 地址” (IP Address) 和 “网络所有者” (Network Owner), 并提供在选定视图环境中连接到系统的远程主机的快照。

其中显示向邮件网关中配置的所有公共侦听程序发送邮件的顶部域 (或 IP 地址或网络所有者, 具体取决于视图) 表格 (传入邮件详细信息)。可以监控流入网关的所有邮件的流量。您可以点击任何域/IP/网络所有者, 深入访问 “发件人配置文件” (Sender Profile) (这是特定于您所点击的域/IP/网络所有者的 “传入邮件” (Incoming Mails) [Incoming Mail] 页面) 页面中有关此发件人的详细信息。

不是所有可用列默认都会显示。点击表格下方的 “列” (Columns) 链接, 可显示不同组的信息。例如, 您可以显示默认情况下隐藏的 “由高级恶意软件防护检测” 列。

“传入邮件” (Incoming Mail) 页面扩展以包含一组页面 (“传入邮件” [Incoming Mail]、 “发件人配置文件” [Sender Profiles] 和 “发件人组报告” [Sender Group Report])。从传入邮件 (Incoming Mail) 页面可以执行如下操作:

- 对已向您发送邮件的 IP 地址、域或组织 (网络所有者) 执行搜索。
- 查看 “发件人组” (Sender Groups) 报告, 以了解通过特定发件人组执行的连接数及邮件流量策略操作。有关详细信息, 请参阅[发件人组报告, on page 848](#)。
- 查看有关向您发送邮件的发件人的详细统计数据, 包括按安全服务 (发件人信誉过滤、反垃圾邮件、防病毒、灰色邮件等) 细分的尝试发送的邮件数量。
- 按已向您发送大量垃圾邮件或病毒邮件 (如反垃圾邮件或防病毒安全服务所确定) 的发件人排序。
- 使用 IP 信誉服务可深入查看和检查特定 IP 地址、域和组织之间的关系, 以获取有关发件人的详细信息。
- 深入探讨特定发件人, 以便从 IP 信誉服务中获取有关发件人的详细信息, 包括发件人的 IP 信誉得分, 以及该域最近匹配的发件人组。将发件人添加到发件人组。
- 深入探讨曾发送大量垃圾邮件或病毒邮件 (由反垃圾邮件或防病毒安全服务决定) 的特定发件人的信息。
- 收集到关于域的信息后, 即可点击域、IP 地址或网络所有者配置文件页面中的 “添加到发件人组” (Add to Sender Group), 将该 IP 地址、域或组织添加到现有发件人组。请参阅[配置网关以接收邮件, on page 75](#)。

相关主题

- [传入邮件, on page 844](#)
- [传入邮件详细信息列表, on page 845](#)
- [填充了数据的报告页面: 发件人配置文件页面, on page 847](#)
- [发件人组报告, on page 848](#)

传入邮件

“传入邮件” (Incoming Mail) 页面提供访问系统中配置的所有公共侦听程序的实时活动的权限, 其中包括两部分: 汇总接收的顶部发件人域的邮件趋势图 (按威胁邮件总数、正常邮件总数和灰色邮件总数) 和 “传入邮件详细信息” (Incoming Mail Details) 列表。

有关“传入邮件详细信息”(Incoming Mail Details)列表中包含的数据的说明, 请参阅[传入邮件详细信息列表, on page 845](#)。

相关主题

[邮件趋势图中的时间范围说明, on page 845](#)

邮件趋势图中的时间范围说明

邮件安全监控功能不断记录进入网关的邮件流量的相关数据。这些数据每60秒更新一次, 但所示的显示时间有所延迟, 落后当前系统时间120秒。可以指定所示结果中包括的时间范围。由于数据实时监控, 因此信息会在数据库中定期更新和汇总。

从下表的时间范围选项中进行选择。

Table 86: 邮件安全监控功能可用的时间范围

在 GUI 中选择的以下时间范围	...定义为:
小时	最近 60 分钟 + 最多 5 分钟
天	过去 24 小时 + 过去 60 分钟
周	前 7 天 + 当日经过的小时数
30 天	最近 30 天 + 当日的耗用小时数
90 天	最近 90 天 + 当日的耗用小时数
昨天	00:00 到 23:59 (午夜到下午 11:59)
上一日历月	当月第一天的 00:00 到当月最后一天的 23:59
自定义范围	您指定的开始日期和小时及结束日期和小时包含的范围

如果已启用集中报告, 则显示的时间范围选项将会不同。有关详细信息, 请参阅[在思科安全邮件和 Web 管理器 \(M 系列\) 上集中管理服务, on page 1307](#)中有关“集中报告模式”的信息

传入邮件详细信息列表

根据所选的视图, “传入邮件”(Incoming Mail)页面底部的“已接收的外部域”(External Domains Received)列表中将列出已连接到邮件网关公共侦听程序的顶部发件人。点击列标题可对数据进行排序。有关各种类别的说明, 请参阅[邮件分类, on page 842](#)。

系统通过执行双重 DNS 查找, 获取和验证远程主机 IP 地址(即域)的有效性。有关双向 DNS 查找和发件人验证的详细信息, 请参阅[配置网关以接收邮件, on page 75](#)。

“发件人详细信息”(Sender Detail)列表有两个视图: “摘要”(Summary)和“全部”(All)。

默认“发件人详细信息”(Sender Detail)视图显示每个发件人尝试发送的邮件总数, 并包括按类别的细分(与“概述”(Overview)页面上“传入邮件摘要”(Incoming Mail Summary)图表中的类别相同)。

“由 IP 信誉过滤拦截” (Stopped by IP Reputation Filtering) 的值根据多个因素进行计算：

- 此发件人的“受限制”邮件数量。
- 被拒绝或被 TCP 拒绝的连接数量（可能是部分计数）。
- 每个连接的邮件数量的保守倍数。

当邮件网关的负载繁重时，不会为逐个发件人维护已拒绝的连接准确计数。而是针对每个时间间隔内最重要的发件人来记录被拒绝的连接计数。在这种情况下，显示的值可以解释为“地板”，换句话说，大于等于该值才会拦截许多邮件。

Note “概述” (Overview) 页面上的“由 IP 信誉过滤拦截” (Stopped by IP Reputation Filtering) 总计始终基于所有已拒绝的连接的正确计数。由于负载，只有每个发件人的连接计数曾受限制。

可以显示的附其他列如下：

拒绝的连接： HAT 策略阻止的所有连接。当邮件网关的负载繁重时，不会为逐个发件人维护已拒绝的连接准确计数。而是针对每个时间间隔内最重要的发件人来记录被拒绝的连接计数。

接受的连接： 接受的所有连接

由域信誉过滤拦截 (Stopped by Domain Reputation Filtering)： 由发件人域的信誉判定阻止的所有邮件。

由收件人限制拦截： 这是由信誉过滤拦截的组件。表示由于超出下列任何 HAT 限制而拦截的收件人邮件的数量：每小时的最大收件人数、每封邮件的最大收件人数或每个连接的最大邮件数。此值加上与被拒绝或被 TCP 拒绝的收件人邮件估算值就得到了“由信誉过滤拦截” (Stopped by Reputation Filtering) 的值。

由高级恶意软件防护检测： 文件信誉过滤发现附件为恶意的邮件数。该值不包括判定更新或由文件分析发现为恶意的文件。

威胁总数 (Total Threat)： 威胁邮件（由发件人信誉拦截、作为无效收件人拦截、垃圾邮件以及病毒）的总数。

点击表格底部的“列” (Column) 链接，可显示或隐藏列。

点击列标题链接可排序列表。列标题旁边的小三角形表示数据当前排序所依照的列。

相关主题

- [“没有域信息”](#), on page 846
- [查询详细信息](#), on page 847

“没有域信息”

已连接至邮件网关并且无法通过双重 DNS 查找进行验证的域将自动分组到名为“没有域信息”的特殊域。可以控制通过发件人验证来管理此类未验证主机的方式。请参阅[配置网关以接收邮件](#), on page 75。

可以通过“显示的项目” (Items Displayed) 菜单选择要在列表中显示的发件人数。

查询详细信息

对于“邮件安全监控”(Email Security Monitor)表中列出的发件人, 点击发件人(或“没有域名信息”[No Domain Information]链接), 深入了解有关特定发件人的详细信息。结果显示在“发件人配置文件”(Sender Profile)页面, 其中包括来自IP信誉服务的实时信息。从“发件人配置文件”(Sender Profile)页面中, 可以深入了解有关特定IP地址或网络所有者的详细信息(请参阅[填充了数据的报告页面: 发件人配置文件页面, on page 847](#))。

还可以通过点击“传入邮件”(Incoming Mails)页面底部的“发件人组”(Sender Groups)报告链接, 查看另一种报告 - 发件人组报告。有关发件人组报告的详细信息, 请参阅[发件人组报告, on page 848](#)。

填充了数据的报告页面: 发件人配置文件页面

如果点击了“传入邮件”(Incoming Mails)页面“传入邮件详细信息”(Incoming Mail Details)表格中的某个发件人, 将列出生成的“发件人配置文件”(Sender Profile)页面及特定IP地址、域或组织(网络所有者)的数据。“发件人配置文件”(Sender Profile)页面显示发件人的详细信息。您可以通过点击“传入邮件”(Incoming Mails)页面或其他“发件人配置文件”(Sender Profile)页面上的指定项目, 来访问任何网络所有者、域或IP地址的“发件人配置文件”(Sender Profile)页面。网络所有者是包含域的实体; 域是包含IP地址的实体。有关此关系的详细信息及其与IP信誉服务的关系, 请参阅[配置网关以接收邮件, on page 75](#)。

为IP地址、网络所有者和域显示的“发件人配置文件”(Sender Profile)页面稍有不同。不管是哪个页面, 页面都包含来自此发件人的传入邮件的图表和摘要表。图形下方是一个表, 其中列出与发件人关联的域或IP地址(各个IP地址的“发件人配置文件”(Sender Profile)页面不包含详细列表), 以及包含发件人的当前SenderBase、发件人组和网络信息的信息部分。

- 网络所有者配置文件页面包含网络所有者以及与该网络所有者关联的域和IP地址的信息。
- 域配置文件页面包含与该域关联的域和IP地址。
- IP地址配置文件页面只包含有关该IP地址的信息。

每个发件人配置文件页面底部的“当前信息”(Current Information)表格中都包含以下数据:

- 来自IP信誉服务的全局信息, 包括:
 - IP地址、域名和/或网络所有者
 - 网络所有者类别(仅限网络所有者)
 - CIDR范围(仅限IP地址)
 - IP地址、域和/或网络所有者的日流量和月流量
 - 自上次从此发件人收到第一封邮件以来的天数
 - 上一个发件人组以及是否进行了DNS验证(仅IP地址发件人配置文件页面)

日流量用于衡量某个域在最近24小时内发送了多少邮件。SenderBase流量类似于用来衡量地震的里氏震级, 使用以10为底数的对数标尺计算邮件数量。该标尺的最大理论值设置为10, 等同于100%的实际邮件数量(大约100亿封邮件/天)。使用该对数标尺时, 流量每增加1个单位, 实际数量就会增加10倍。

月流量的计算方法与日流量相同, 只是百分比基于最近30天发送的邮件数量来计算。

- 平均流量(仅限IP地址)

- 生命周期流量/30 天流量（仅限 IP 地址配置文件页面）
- 担保发件人状态（仅 IP 地址配置文件页面）
- IP 信誉得分（仅限 IP 地址配置文件页面）
- 自第一封邮件以来的天数（仅网络所有者和域配置文件页面）
- 与此网络所有者关联的域的数量（仅限网络所有者和域配置文件页面）
- 此网络所有者中的 IP 地址的数量（仅限网络所有者和域配置文件页面）
- 用于发送邮件的 IP 地址的数量（仅限网络所有者页面）

点击“SenderBase 的更多信息” (More from SenderBase) 链接可看到一个页面，其中包含由 IP 信誉服务提供的所有信息。

- **邮件流量统计数据**信息，包含在您指定的时间范围内收集的与该发件人的邮件安全监控信息。
- 有关此网络所有者控制的域和 IP 地址的**详细信息**，将显示在网络所有者配置文件页面。有关域中的 IP 地址的详细信息，将显示在域页面。

从域配置文件页面中，可深入了解特定 IP 地址，也可深入查看组织配置文件页面。此外，点击“IP 地址” (IP Addresses) 表底部的“列” (Columns) 链接，还可显示验证的 DNS 状态、IP 信誉得分以及该表格中每个发件人地址的上一个发件人组。还可以隐藏该表中的任何列。

在某个网络所有者配置文件页面中，点击“域” (Domains) 表底部的“列” (Columns) 链接，可以显示已拒绝的连接、已接受的连接，由收件人限制拦截和由高级恶意软件防护检测等信息。您还可以隐藏该表中的任何列。

如果您是系统管理员，在其中每个页面，都可以选择将网络所有者、域或 IP 地址添加到发件人组，方法是点击实体的复选框（如果需要），然后点击“添加到发件人组” (Add to Sender Group)。

此外，也可以点击发件人“当前信息” (Current Information) 表中“发件人组信息” (Sender Group Information) 下方的**添加到发件人组 (Add to Sender Group)** 链接，再点击“添加到发件人组” (Add to Sender Group)，将该发件人添加到发件人组。有关将发件人添加到发件人组的详细信息，请参阅[配置网关以接收邮件, on page 75](#)。当然，您不必进行任何更改 - 可以让安全服务来处理传入邮件。

相关主题

- [发件人配置文件搜索, on page 848](#)

发件人配置文件搜索

在“快速搜索” (Quick Search) 框中键入 IP 地址、域或组织名称，可搜索特定发件人。

系统将显示“发件人配置文件” (Sender Profile) 页面，其中包含发件人的信息。请参阅[填充了数据的报告页面：发件人配置文件页面, on page 847](#)。

发件人组报告

“发件人组” (Sender Groups) 报告按发件人组和邮件流量策略操作提供连接摘要，从而便于查看 SMTP 连接和邮件流量策略趋势。“按发件人组的邮件流量 (Mail Flow by Sender Group)” 列表显示

每个发件人组的连接的百分比和数量。“按邮件流量策略操作的连接” (Connections by Mail Flow Policy Action) 图表显示每个邮件流量策略操作的连接百分比。此页面概述了主机访问表 (HAT) 策略的有效性。有关 HAT 的详细信息，请参阅[配置网关以接收邮件, on page 75](#)。

“发件人域信誉” (Sender Domain Reputation) 页面

您可以使用“发件人域信誉” (Sender Domain Reputation) 报告页面：

- 以图形格式根据从 SDR 服务接收的判定查看传入邮件。
- 以表格格式根据从 SDR 服务接收的威胁类别和判定查看传入邮件摘要。
- 以图形格式根据从 SDR 服务接收的威胁类别查看传入邮件。

注释 只有那些 SDR 判为 "不受信任" 或 "有问题" 的信息才被归入 SDR 威胁类别，如 "垃圾邮件"、"恶意" 等。

- 根据从 SDR 服务中表格的形式接收的威胁类别的传入邮件摘要。

在“SDR 处理的传入邮件摘要” (Summary of Incoming Messages handled by SDR) 部分，您可以点击与特定判定对应的邮件数量，在“邮件跟踪” (Message Tracking) 中查看相关邮件。

传出目标

“传出邮件目标” (Outgoing Destinations) 页面提供有关您的公司发送邮件所至的域的信息。该页面包含两个部分。页面上半部分包含一些图表，这些图表描述按传出威胁邮件排名靠前的目标，以及按页面上半部分的传出正常邮件排名靠前的目标。页面下半部分显示一个图表，包含按收件人总数（默认设置）排序的所有列。

您可以选择报告的时间范围，例如小时、周或自定义范围。与所有报告相同，通过[导出 \(Export\)](#) 链接可以将图表数据或详细信息列表导出为 CSV 格式。

“外发目标” (Outgoing Destinations) 页面可用于回答以下类型的问题：

- 邮件网关将邮件发送到哪些域？
- 向每个域发送多少邮件？
- 该邮件中有多少是正常的、具有垃圾邮件特征、具有病毒特征、具有恶意软件特征或由内容过滤器拦截？
- 传送了多少邮件以及被目标服务器硬性退回了多少邮件？

传出邮件发件人

“传出邮件发件人” (Outgoing Senders) 页面提供有关正从网络内的 IP 地址和域发送的邮件数量和类型的信息。当查看此页面时，您可以按域或 IP 地址查看结果。如果您要查看每个域正在发送的邮件

的数量，则可能要按域查看结果；如果要查看哪些 IP 地址发送的病毒邮件最多或者正在触发内容过滤器，则可能要按 IP 地址查看结果。

该页面包含两部分。页面左侧是一个描绘按威胁邮件总数排名靠前的发件人的图形。威胁邮件总数包括具有垃圾邮件特征、病毒特征的邮件，恶意软件邮件或触发了内容过滤器的邮件数量。页面右侧包含一个图表，其中显示按页面上半部分的正常邮件排名靠前的发件人。页面下半部分显示一个图表，其中显示按邮件总数（默认设置）排序的所有列。

Note 此页面未显示有关邮件发送的信息。使用“传送状态” (Delivery Status) 页面可跟踪传送信息，例如从特定域退回了多少邮件。

您可以选择报告的时间范围，例如小时、周或自定义范围。与所有报告相同，通过**导出 (Export)** 链接可以将图表数据或详细信息列表导出为 CSV 格式。

“传出发件人” (Outgoing Senders) 页面可用于回答以下类型的问题：

- 哪些 IP 地址正在发送最具病毒特征、垃圾邮件特征的邮件或恶意软件邮件？
- 哪些 IP 地址最频繁触发内容过滤器？
- 哪些域发送最多邮件？

“地理分布” (Geo Distribution) 页面

可以使用“地理分布”报告页面查看：

- 以图形格式显示的基于来源国家/地区的传入邮件连接排行榜。
- 以表格格式显示的基于源国家/地区的传入邮件连接总数。

您可以点击特定地理位置的传入邮件连接数来查看邮件跟踪中的相关消息。

“邮件总数”列仅显示在 SMTP 连接级别接受的邮件。

注释 报告生成期间：

- 如果将一个或多个传入邮件连接检测为私有 IP 地址，则这些传入邮件连接将在报告中归类为“私有 IP 地址”。
- 如果将一个或多个传入邮件连接检测为非有效 IP 信誉得分，则这些传入邮件连接将在报告中归类为“无国家/地区信息”。

“传送状态” (Delivery Status) 页面

如果您怀疑向特定收件人域进行传送有问题，或者如果要收集有关虚拟网关地址的信息，则“监控” (Monitor) > “传送状态” (Delivery Status) 页面会提供有关与特定收件人域相关的邮件操作的监控信息。

传送状态 (**Delivery Status**) 页面显示的信息与 CLI 中的 `tophosts` 命令所示的信息相同。（有关详细信息，请参阅[使用 CLI 进行管理和监控, on page 1113](#)中的“确定邮件队列的构成”）

此页面显示系统在过去三个小时内传送的邮件的前 20、50 或 100 个收件人域列表。可以通过点击每项统计数据列标题中的链接，按最新主机状态、有效收件人（默认）、连接超时、发送的收件人、软退回事件以及硬退回收件人进行排序。

- 要搜索特定域，请在“域名：” (Domain Name:) 字段键入域的名称，并点击**搜索 (Search)**。
- 要深入查看所显示的域，请点击域名链接。

结果将显示在“传送状态详细信息” (Delivery Status Details) 页面中。

Note 收件人域有任何活动，都会导致该域被“激活”，从而出现在概述页面。例如，如果邮件由于传送问题留在出站队列，则该收件人域将继续列在传出邮件概述中。

相关主题

- [重试传送, on page 851](#)
- [“传送状态详细信息” \(Delivery Status Details\) 页面, on page 851](#)

重试传送

点击**重试所有传送 (Retry All Delivery)**，可立即重试计划稍后传送的邮件。“重试所有传送” (Retry All Delivery) 允许您重新安排立即传送队列中的邮件。标记为“已关闭”的所有域以及任何已计划或软退回的邮件会加入队列等候立即传送。

要重试传送到特定目标域，请点击域名链接。在“传送状态详细信息” (Delivery Status Details) 页面，点击**重试传送 (Retry Delivery)**。

您也可以在 CLI 中使用 `delivernow` 命令来重新安排立即传送邮件。有关详细信息，请参阅[安排邮件立即传送, on page 1134](#)。

“传送状态详细信息” (Delivery Status Details) 页面

使用传送状态详细信息 (**Delivery Status Details**) 页面可以查找有关特定收件人域的统计数据。此页面显示的信息与 CLI 内的 `hoststatus` 命令所示的信息相同：邮件状态、计数器和计量器。（有关详细信息，请参阅[使用 CLI 进行管理和监控, on page 1113](#)）要搜索特定域，请在“域名：”字段中键入域的名称，然后点击**搜索 (Search)**。如果使用的是 `altsrchost` 功能，则会显示虚拟网关地址信息。

“内部用户” (Internal Users) 页面

“内部用户” (Internal Users) 页面按邮件地址提供有关内部用户发送和接收的邮件的信息（一个用户可能列出了多个邮件地址 - 报告中不合并邮件地址）。

该页面包含两部分：

- 描述按正常传入和传出邮件排名靠前用户和收到灰色邮件的靠前用户的图表。

- 用户邮件流量详细信息

您可以选择报告时间范围（小时、天、周或月）。与所有报告相同，通过**导出 (Export)** 链接可以将图表数据或详细信息列表导出为 CSV 格式。您还可以通过点击表下方的“列” (Columns) 链接显示隐藏表列或隐藏默认列。

“用户邮件流量详细信息” (User Mail Flow Details) 列表将每个邮件地址收到和发送的邮件细分为“正常” (Clean)、“检测到垃圾邮件” (Spam Detected)（仅限传入）、“检测到病毒” (Virus Detected) 和“内容过滤器匹配” (Content Filter Matches)。您可以通过点击列标题对列表排序。

使用内部用户报告，可以回答以下类型的问题：

- 谁发送的外部邮件最多？
- 谁接收的正常邮件最多？
- 谁接收的灰色邮件最多？
- 谁接收的垃圾邮件最多？
- 谁触发了哪些内容过滤器？
- 谁的邮件被内容过滤器拦截？

入站内部用户是您根据“收件人：” (Rcpt To:) 地址为其收到邮件的用户。出站内部用户基于“发件人：(Mail From:)” 地址，在跟踪内部网络中的发件人所发送邮件的类型时非常有用。

请注意，某些出站邮件（如退回）包含空发件人。它们计入出站和“未知”之下。

点击某个内部用户，可查看该用户的“内部用户详细信息” (Internal User detail) 页面。

点击表下方的“列”链接可显示默认隐藏的列，例如“由高级恶意软件防护检测到的传入邮件”列或“由高级恶意软件防护检测到的传出邮件”列。

相关主题

- [“内部用户详细信息” \(Internal User Details\), on page 852](#)
- [搜索特定的内部用户, on page 853](#)

“内部用户详细信息” (Internal User Details)

“内部用户详细信息” (Internal User detail) 页面显示有关指定用户的详细信息，包括显示每个类别（检测到垃圾邮件、检测到病毒、由高级恶意软件防护检测到、由内容过滤器拦截、检测到灰色邮件和正常）邮件数量的传入和传出邮件明细。或者，对于传入邮件，您可以点击表下方的“列” (Columns) 链接来显示“由高级恶意软件防护检测到的传入邮件” (Incoming Detected by Advanced Malware Protection) 列。此值反映包含的附件被文件信誉过滤确定为恶意的邮件数。它不包括判定更新或由文件分析发现为恶意的文件。此外，还显示传入和传出邮件内容过滤器和 DLP 策略匹配。

点击内容过滤器名称，可在相应的内容过滤器信息页面中查看该过滤器的详细信息（请参阅[“内容过滤器” \(Content Filters\) 页面, on page 854](#)）。使用此方法可查看发送或接收了与特定内容过滤器匹配的邮件的用户列表。

搜索特定的内部用户

您可以通过“内部用户”(Internal Users)页面和“内部用户详细信息”(Internal Users detail)页面底部的搜索表单,搜索特定的内部用户(邮件地址)。选择是完全匹配搜索文本还是查找以输入的文本开头的项目(例如,以“ex”开头将匹配“example.com”)。

“DLP 事件”(DLP Incidents) 页面

“DLP 事件”(DLP Incidents)页面显示传出邮件中发生的防数据丢失(DLP)策略违规事件的相关信息。邮件网关使用在“传出邮件策略”(Outgoing Mail Policies)表中启用的DLP邮件策略来检测用户发送的敏感数据。违反DLP策略的每个外发邮件均报告为一个事件。

使用DLP事件报告,可以回答以下类型的问题:

- 用户发送什么类型的敏感数据?
- 这些DLP事件具有什么样的严重性?
- 传送的这些邮件有多少数量?
- 丢弃的这些邮件有多少数量?
- 是谁在发送这些邮件?

“DLP 事件”(DLP Incidents)页面包括两个主要部分:

- DLP事件趋势图,按严重性(低、中、高、关键)和策略匹配排名靠前的DLP事件;
- DLP事件详细信息列表。

您可以选择报告的时间范围,例如小时、周或自定义范围。与所有报告相同,通过导出(Export)链接可以将图表数据或详细信息列表导出为CSV格式;或通过点击可打印(PDF)(Printable [PDF])链接导出为PDF格式。有关生成英语以外的其他语言的PDF的信息,请参阅[有关报告的注意事项, on page 911](#)。

点击DLP策略的名称,可查看有关策略检测到的DLP事件的详细信息。使用此方法可以获取发送的邮件包含策略检测到的敏感数据的用户列表。

相关主题

- [DLP事件详细信息, on page 853](#)
- [“DLP策略详细信息”\(DLP Policy Detail\)页面, on page 854](#)

DLP 事件详细信息

当前为邮件网关的传出邮件策略启用的DLP策略会在“DLP事件”(DLP Incident)页面底部的“DLP事件详细信息”(DLP Incident Details)表格中列出。点击某个DLP策略的名称,可查看更多详细信息。

“DLP事件详细信息”表显示了每个策略的DLP事件总数,并按严重性级别细分。严重性级别还包括已退回的邮件数,以及在清除、已发送的加密或删除的邮件中传递的邮件数。点击列标题可对数据进行排序。

“DLP 策略详细信息” (DLP Policy Detail) 页面

如果点击了“DLP 事件详细信息” (DLP Incident Details) 表中某个 DLP 策略的名称，则随之打开的“DLP 策略详细信息” (DLP Policy Detail) 页面将会显示该策略的 DLP 事件数据。该页面根据严重性显示有关 DLP 事件的图表。

该页面还包括一个位于页面底部的“按发件人的事件” (Incidents by Sender) 列表，其中列出了发送的邮件违反 DLP 策略的各个内部用户。该列表还按用户显示此策略的 DLP 事件总数（按严重级别细分）以及其中是否有任何邮件以明码形式传送、以加密形式传送或已经丢弃。您可以使用“按发件人的事件 (Incidents by Sender)” 列表了解可能将组织的敏感数据发送给网络之外人员的用户。

点击发件人名称，将打开“内部用户” (Internal Users) 页面。有关详细信息，请参阅“[内部用户](#)” (Internal Users) 页面, on page 851。

“内容过滤器” (Content Filters) 页面

“内容过滤器” (Content Filters) 页面通过两种形式显示排名靠前的传入和传出邮件内容过滤器匹配项（匹配邮件数量最多的内容过滤器）：条形图和列表。使用“内容过滤器” (Content Filters) 页面，可以按内容过滤器或按用户查看企业策略，并回答以下类型的问题：

- 传入或传出邮件触发哪些内容过滤器的次数最多？
- 发送或接收的邮件触发了特定内容过滤器的排名靠前的用户有哪些？

点击列表中内容过滤器的名称，可在“内容过滤器详细信息” (Content Filter detail) 页面查看有关该过滤器的详细信息。

相关主题

- [内容过滤器详细信息, on page 854](#)

内容过滤器详细信息

“内容过滤器详细信息” (Content Filter Detail) 页面显示随时间推移的过滤器匹配，以及按内部用户的匹配。

在“按内部用户划分的匹配项” (Matches by Internal User) 部分中，您可以点击用户的名称来查看该内部用户的（邮件地址）“内部用户” (Internal User) 详细信息页面（请参阅“[内部用户详细信息](#)” (Internal User Details), on page 852）。

“DMARC 验证” (DMARC Verification) 页面

“DMARC 验证” (DMARC Verification) 页面显示 DMARC 验证失败的排名靠前的域，以及 AsyncOS 针对 DMARC 验证失败的邮件执行的操作详细信息。可以使用此报告优化 DMARC 设置并回答以下类型的问题：

- 哪些域发送的不符合 DMARC 要求的邮件数最多？
- 对于每个域，AsyncOS 针对 DMARC 验证失败的邮件执行了什么操作？

“DMARC 验证” (DMARC Verification) 页面包含：

- 显示按 DMARC 验证失败排名靠前的域的条形图。
- 有关每个域以下信息的表格：
 - 被拒绝、隔离或接受而不采取任何操作的邮件数。点击数字，可查看选定类别下的邮件列表。
 - 通过 DMARC 验证的邮件数。
 - DMARC 验证尝试总数。

您可以选择报告的时间范围，例如小时、周或自定义范围。与所有报告相同，通过[导出 \(Export\)](#) 链接可以将图表数据或详细信息列表导出为 CSV 格式；或通过[点击可打印 \(PDF\) \(Printable \[PDF\]\)](#) 链接导出为 PDF 格式。

“宏检测” (Macro Detection) 页面

可以使用“宏检测” (Macro Detection) 报告页面查看：

- 以图形和表格格式显示的按文件类型排名靠前的启用宏的传入附件。
- 以图形和表格格式显示的按文件类型排名靠前的启用宏的传出附件。

您可以点击启用宏的附件数量，以在邮件跟踪中查看相关邮件。

注释 报告生成期间：

- 如果在存档文件中检测到一个或多个宏，则存档文件的文件类型将按一递增。不计算存档文件中启用宏的附件数量。
- 如果在嵌入文件中检测到一个或多个宏，则父文件类型将递增一。不计算嵌入文件中启用宏的附件数量。

“外部威胁源” (External Threat Feeds) 页面

您可以使用“外部威胁源” (External Threat Feeds) 报告页面查看：

- 以图形格式查看用于检测邮件威胁的排名靠前的 ETF 来源
- 以表格格式查看用于检测邮件威胁的 ETF 来源的摘要。
- 以图形格式查看与检测到的邮件威胁相匹配的排名靠前的 IOC。
- 以图形格式查看用于过滤恶意传入邮件连接的排名靠前的 ETF 来源。
- 以表格格式查看用于过滤恶意传入邮件连接的 ETF 来源的摘要。

在“外部威胁源来源摘要” (Summary of External Threat Feed Sources) 部分：

- 您可以点击特定 ETF 来源的邮件数量，在邮件跟踪中查看相关邮件。

- 您可以点击特定威胁源来源，根据 IOC 查看 ETF 来源的分布情况。

在“感染指标 (IOC) 匹配摘要”部分：

- 您可以点击特定 ETF 来源的 IOC 数量，在邮件跟踪中查看相关邮件。
- 您可以点击特定 IOC，根据 ETF 来源查看 IOC 的分布情况。

“爆发过滤器” (Outbreak Filters) 页面

“病毒爆发过滤器” (Outbreak Filters) 页面显示邮件网关中病毒爆发过滤器的当前状态和配置，以及有关最近爆发和由于病毒爆发过滤器而被隔离的邮件的信息。您可以使用此页面可以监控对针对性的病毒、诈骗和网络钓鱼攻击的防御。

“按类型划分的威胁” (Threats By Type) 部分显示邮件网关接收的不同类型的威胁邮件。

“威胁摘要” (Threat Summary) 部分显示按恶意软件、网络钓鱼、诈骗和病毒统计的威胁邮件细分。点击数字可使用“邮件跟踪” (Message Tracking) 查看该数字中包括的所有邮件的列表。

“过去一年爆发摘要 (Past Year Outbreak Summary)” 会列出过去一年的全局及局部爆发，以便将局部网络趋势与全局趋势进行比较。全局爆发列表是所有爆发情况（包括病毒和非病毒）的超集，而局部爆发仅限于影响邮件网关的病毒爆发。局部爆发数据不包括非病毒威胁。全局病毒爆发数据表示威胁操作中心检测到的所有病毒爆发，该数据超过病毒爆发隔离区的当前配置的阈值。本地病毒爆发数据表示在此设备上检测到的所有病毒爆发，该数据超过病毒爆发隔离区的当前配置的阈值。

“本地防护总时间” (Total Local Protection Time) 始终基于威胁操作中心检测到各病毒爆发的时间与主要供应商发布防病毒签名的时间之间的时间差。请注意，并非每个全局爆发都会影响邮件网关。值“--”表示保护时间不存在，或防病毒供应商未提供特征码时间（某些供应商可能不报告特征码时间）。这并不表示保护时间为零，而是表示计算保护时间所需的信息不可用。

“隔离的邮件” (Quarantined Messages) 部分汇总爆发过滤器隔离情况，是测量爆发过滤器捕获的潜在威胁邮件数的有用计量器。隔离的邮件在放行时计数。通常，邮件在防病毒和反垃圾邮件规则可用之前会被隔离。放行时，它们会被防病毒和反垃圾邮件软件进行扫描并确定是阳性还是正常邮件。由于爆发跟踪的动态性质，当邮件处于隔离区中时，用于隔离邮件的规则（甚至关联的爆发）可能会更改。在放行时（而不是在进入隔离区中时）对邮件进行计数可避免混淆计数增加和减少的情况。

“威胁详细信息” (Threat Details) 列表显示有关特定病毒爆发的信息，包括威胁类别（病毒、诈骗或网络钓鱼）、威胁名称、该威胁的说明和识别的邮件数。对于病毒爆发，“过去一年病毒爆发 (Past Year Virus Outbreaks)” 包括爆发名称和 ID、首次全局出现病毒爆发的时间和日期、爆发过滤器提供的保护时间以及隔离的邮件数。通过左侧的菜单，可以选择全局或局部爆发以及显示的邮件数。您可以通过点击列标题对列表排序。点击数值可使用“邮件跟踪” (Message Tracking) 查看该数值中包含的所有邮件的列表。

首次全局出现时间由威胁操作中心根据 SenderBase（全球最大的邮件和网络流量监控网络）中的数据确定。保护时间始终基于威胁操作中心检测到各个威胁的时间与主要供应商发布防病毒特征码的时间之间的差异。

值为“--”表示防护时间不存在，或者防病毒供应商未提供签名时间（某些供应商可能不会报告签名时间）。这并不表示防护时间为零。相反，这表示计算保护时间所需的信息不可用。

“传入邮件中的命中邮件” (Hit Messages from Incoming Messages) 部分显示病毒附件、其他威胁（非病毒）和正常传入邮件的百分比和数量。

“按威胁级别的命中邮件” (Hit Messages by Threat Level) 部分基于威胁级别（级别 1-5）显示传入威胁邮件的百分比和数量。

“爆发隔离区中的邮件” (Messages resided in Outbreak Quarantine) 部分基于持续时间显示位于爆发隔离区的威胁邮件数。

“重写的排名靠前的 URL” (Top URL's Rewritten) 部分列出基于出现次数重写的前 10 个 URL。使用“显示的项目” (Items Displayed) 下拉菜单可查看更多重写的 URL。点击数字可在“邮件跟踪” (Message Tracking) 页面查看包含所选重写 URL 的所有邮件列表。

使用“病毒爆发过滤器” (Outbreak Filters) 页面可回答如下问题：

- 有多少邮件被隔离？它们是哪些类型的威胁？
- 为病毒爆发提供病毒爆发过滤器功能的交付期是多久？
- 我的本地病毒爆发如何与全局病毒爆发进行比较？

“病毒类型” (Virus Types) 页面

“病毒类型” (Virus Types) 页面提供发送到网络以及从网络发出的病毒的概述。“病毒类型” (Virus Types) 页面显示已由邮件网关中运行的病毒扫描引擎检测到的病毒。要针对特定病毒采取具体操作，可能需要使用此报告。例如，如果发现收到已知嵌入 PDF 文件中的大量病毒，则您可能要创建过滤器操作来隔离具有 PDF 附件的邮件。

如果运行多个病毒扫描引擎，则“病毒类型” (Virus Types) 页面包括来自所有启用的病毒扫描引擎的结果。显示在该页面上的病毒的名称由病毒扫描引擎确定。如果多个扫描引擎检测到某个病毒，则同一病毒可能具有多个对应的条目。

“病毒类型” (Virus Types) 页面提供从网络发出或发送到网络的病毒的概述。“检测到的排名靠前的传入邮件病毒” (Top Incoming Virus Detected) 部分按降序显示已发送到您的网络的病毒图表视图。

“检测到的排名靠前的传出邮件病毒” (Top Outcoming Virus Detected) 部分按降序显示从您的网络发出的病毒图表视图。

Note 要查看哪些主机向您的网络发送了感染病毒的邮件，请转到“传入邮件” (Incoming Mail) 页面，指定相同的报告期间，然后按病毒阳性进行排序。同样，要查看哪些 IP 地址在您的网络中发送了具有病毒特征的邮件，请查看“传出发件人” (Outgoing Senders) 页面并按具有病毒特征的邮件排序。

“病毒类型详细信息” (VirusTypes Details) 列表显示有关特定病毒的信息，包括受感染的传入和传出邮件及受感染的邮件总数。受感染的传入邮件详细信息列表显示病毒名称和感染此病毒的传入邮件数。同样，传出邮件部分显示病毒名称和感染此病毒的传出邮件数。您可以按“传入邮件数” (Incoming Messages)、“传出邮件数” (Outgoing Messages) 和“受感染邮件总数” (Total Infected Messages) 对病毒类型详细信息进行排序。

“URL 过滤” (URL Filtering) 页面

- 仅当启用 URL 过滤时，才会填充 URL 过滤报告模块。
- 提供传入和传出邮件的“URL 过滤” (URL Filtering) 报告。
- 只有由 URL 过滤引擎扫描的邮件（作为反垃圾邮件/爆发过滤器扫描的一部分或通过邮件/内容过滤器）才会包含在这些模块中。但是，并非所有结果都有必要专门可归属于 URL 过滤功能。
- “排名靠前的 URL 类别” (Top URL Categories) 模块包含已扫描的邮件中找到的所有类别，无论其是与内容过滤器还是邮件过滤器匹配都如此。
- 每封邮件都只能与一个 URL 信誉级别关联。对于包含多个 URL 的邮件，统计信息反映邮件中任何 URL 的最低信誉。
- 在“安全服务” (Security Services) > “URL 过滤” (URL Filtering) 中配置的全局允许列表内的 URL 未包含在报告中。

报告中包含个别过滤器中使用的允许列表内的 URL。

- 恶意 URL 是爆发过滤器确定为信誉不佳的 URL。不确定 URL 是爆发过滤器确定需要点击时间保护的 URL。因此，不确定 URL 已被重写，从而重定向到思科网络安全代理。
- 基于 URL 类别的过滤器的结果会反映在内容和邮件过滤器报告中。
- 思科网络安全代理的点击时间 URL 评估结果不会反映在报告中。

“网络交互跟踪” (Web Interaction Tracking) 页面

- 只有启用了网络交互跟踪功能，才能填充网络交互跟踪报告。
- 网络交互跟踪报告模块不会实时更新，而是每 30 分钟刷新一次。此外，点击重写的 URL 后，网络交互跟踪报告最长可能需要两小时，才会报告此事件。
- 网络交互跟踪报告不会实时更新。点击云重定向的重写 URL 后，网络交互跟踪报告最长可能需要两小时，才会报告此事件。
- 网络交互跟踪报告适用于传入和传出邮件。
- 这些模块中仅包含最终用户（通过策略或爆发过滤器）点击的云重定向重写 URL。
- “网络交互跟踪” (Web Interaction Tracking) 页面包括以下报告：

最终用户点击的排名靠前的重写恶意 URL。 点击 URL 可查看包含以下信息的详细报告：

- 点击了重写恶意 URL 的最终用户列表。
- 点击该 URL 的日期和时间。
- URL 是否已由策略或爆发过滤器重写。
- 点击重写的 URL 时采取的操作（允许、阻止或未知）。请注意，如果 URL 被爆发过滤器重写，且未提供最终判定，则状态显示为“未知” (unknown)。

点击重写的恶意 URL 的排名靠前的最终用户

网络交互跟踪详细信息 (Web Interaction Tracking Details)。 包括以下信息：

- 所有云重定向重写 URL（恶意和非恶意）的列表。点击某个 URL 可查看详细报告。
- 点击云重定向重写的 URL 时采取的操作（允许、阻止或未知）。

要显示数据，请执行以下操作：

- 选择传入邮件策略 (**Incoming Mail Policies**) > 爆发过滤器(**Outbreak Filters**) 配置爆发过滤器，并启用邮件修改和 URL 重写。
- 为内容过滤器配置“重定向到思科安全代理”操作。

请注意，如果最终用户点击某个 URL 时，其判定（正常或恶意）未知，则状态将显示为未知。这可能是因为，需要进一步审查该 URL，或用户点击时网络服务器停止服务或无法访问。

- 最终用户点击重写的 URL 的次数。点击数字可查看包含可点击的 URL 的所有邮件列表。
- 在使用网络交互跟踪报告时，请记住以下限制：
 - 如果已将内容或邮件过滤器配置为重写恶意 URL 后传送邮件并通知其他用户（例如管理员），则原始收件人的网络交互跟踪数据将增加，即使获得通知的用户点击的是重写的 URL 也不例外。
 - 如果使用 Web 界面将包含重写 URL 的被隔离邮件副本发送给用户（例如管理员），则原始收件人的网络交互跟踪数据将增加，即使接收邮件副本的用户点击的是重写的 URL 也不例外。
 - 在任何时候，如果您计划修改邮件网关时间，请确保系统时间与协调世界时 (UTC) 同步。

伪造邮件匹配项报告

请参阅[监控伪造邮件检测结果](#), on page 648。

文件信誉和文件分析报告

有关以下报告的信息，请参阅[文件信誉和文件分析报告与跟踪](#) , on page 509:

- 高级恶意软件防护
- 文件分析
- AMP 判定更新

邮箱自动修复报告

您可以使用邮箱自动补救报告页面（**监控 (Monitor)** > **邮箱自动补救 (Mailbox Auto Remediation)**）查看邮箱补救结果的详细信息。使用此报告可以查看详细信息，如：

- 对邮件执行的修复操作
- 与 SHA-256 散列关联的文件名
- 为其邮箱执行补救操作成功或不成功的收件人定义的配置文件名称列表
- 补救失败原因
- 没有映射到域的配置文件

点击 SHA-256 散列以在邮件跟踪中查看相关邮件。

有关详细信息，请参阅 [补救邮箱中的邮件](#), on page 585

“TLS 连接” (TLS Connections) 页面

“TLS 连接” (TLS Connections) 页面显示所收发邮件的 TLS 连接的整体使用情况。该报告还显示使用 TLS 连接发送邮件的每个域的详细信息。

“TLS 连接” (TLS Connections) 页面可用于确定以下信息：

- 总体而言，传入和传出连接的哪个部分使用 TLS？
- 我与哪些合作伙伴成功建立了 TLS 连接？
- 我与哪些合作伙伴建立的 TLS 连接没有成功？
- 在 DANE 支持下，我与哪些合作伙伴成功建立了 TLS 连接？
- 在 DANE 支持下，我未能与哪些合作伙伴成功建立 TLS 连接？
- 哪些合作伙伴的 TLS 证书存在问题？
- 某个合作伙伴使用 TLS 的邮件占总邮件的百分比是多少？
- DANE 支持的传出连接成功的百分比是多少？
- DANE 支持的传出连接不成功的百分比是多少？

“TLS 连接” (TLS Connections) 页面分为传入连接部分和传出连接部分。每个部分都包括图表、摘要和详细信息表格。

图表显示您指定的时间范围内，传入或传出 TLS 加密和未加密连接的视图。该图显示邮件总数、加密和未加密邮件的数量成功和失败的 TLS 加密邮件的数量以及成功和失败的 DANE 连接的数量。需要 TLS 的连接图表和仅首选 TLS 的连接图表有所不同。

此表显示发送或接收加密邮件的域的详细信息。对于每个域，可以查看成功和失败的需要及首选的 TLS 连接数量、尝试的 TLS 连接总数（无论成功还是失败）未加密连接总数以及 DANE 连接总数（根据是成功还是失败）。您还可以查看所有尝试 TLS 连接的百分比和成功发送的加密邮件总数，不考虑 TLS 是首选还是需要。您可以通过点击此表底部的“列” (Columns) 链接来显示或隐藏列。

“入站 SMTP 身份验证” (Inbound SMTP Authentication) 页面

“入站 SMTP 身份验证” (Inbound SMTP authentication) 页面显示了使用客户端证书和“SMTP AUTH”命令对邮件网关与用户的邮件客户端之间的 SMTP 会话进行身份验证。如果邮件网关接受证书或 SMTP AUTH 命令，则会建立到邮件客户端的 TLS 连接，供客户端用来发送邮件。因为邮件网关无法逐个用户跟踪这些尝试，因此报告会根据域名和域 IP 地址显示有关 SMTP 身份验证的详细信息。

使用此报告可确定以下信息：

- 总体而言，多少入站连接使用 SMTP 身份验证？
- 多少连接使用经过认证的客户端？
- 多少连接使用 SMTP AUTH？
- 当尝试使用 SMTP 身份验证时，哪些域无法连接？
- 当 SMTP 身份验证失败时，多少连接成功使用回退？

“进站 SMTP 身份验证” (Inbound SMTP Authentication) 页面包含一个表示已接收的连接图形、一个表示已尝试 SMTP 身份验证连接的邮件收件人的图形，以及一个包含有关对连接进行身份验证的尝试的详细信息表。

“已接收的连接” (Received Connections) 图形显示在指定时间范围内来自尝试使用 SMTP 身份验证对其连接进行身份验证的邮件客户端的传入连接。该图表显示邮件网关接收的连接总数、未尝试使用 SMTP 身份验证进行验证的次数，使用客户端证书验证连接的成功和失败次数，以及使用 SMTP AUTH 命令进行验证的成功和失败次数。

“已接收的收件人” (Received Recipients) 图形显示了收件人的数量，这些收件人的邮件客户端尝试对其与邮件网关的连接进行身份验证以使用 SMTP 身份验证来发送邮件。该图形还显示其连接已进行身份验证的收件人数和其连接未进行身份验证的收件人数。

“SMTP 身份验证详细信息” (SMTP Authentication details) 表显示了域的详细信息，这些域的用户尝试对其与邮件网关的连接进行身份验证以发送邮件。对于每个域，可以查看尝试使用客户端证书进行连接的成功或失败次数、尝试使用 SMTP AUTH 命令进行连接的成功或失败次数，以及在客户端证书连接尝试失败后回退到 SMTP AUTH 的次数。可以使用页面顶部的链接按域名或域 IP 地址显示此信息。

“速率限制” (Rate Limits) 页面

通过按信封发件人进行速率限制，您可以根据发件人地址从单个发件人限制每个时间间隔的邮件收件人数。“速率限制” (Rate Limits) 报告显示最严重超过此限制的发件人。

使用此报告可帮助确定以下内容：

- 可能用于批量发送垃圾邮件的有漏洞用户账户。
- 组织中的失控应用程序，这些应用程序使用邮件发送通知、风险通告、自动声明等内容。
- 组织中具有大量邮件活动的来源，用于内部计费或资源管理目的。
- 可能未被视为垃圾邮件的大量进站邮件流量的来源。

请注意，包含内部发件人（例如内部用户或传出邮件发件人）的统计信息的其他报告仅测量已发送的邮件数；它们不会向大量收件人表明少数邮件的发件人的身份。

“按事件划分的排名靠前的危害” 图表显示最频繁尝试向超过配置限制的收件人发送邮件的信封发件人。每次尝试都是一个事件。此图表汇总所有侦听程序的事件计数。

“按已拒绝收件人划分的排名靠前的危害” 图表显示向高于配置限制的最大数量的收件人发送邮件的信封发件人。此图表汇总所有侦听程序的收件人计数。

要按信封发件人配置速率限制或修改现有速率限制，请参阅[使用邮件流策略定义传入邮件规则](#), on page 110。

“系统容量” (System Capacity) 页面

“系统容量” (System Capacity) 页面提供有关系统负载的详细说明，包括工作队列中的邮件、花费在工作队列中的平均时间、传入和传出邮件（总量、大小和数量）、总体 CPU 使用率、按功能的 CPU 使用率和内存页面交换信息。

“系统容量” (System Capacity) 页面可用于确定以下信息：

- 识别邮件网关超过推荐容量，进而需要优化配置或添加邮件网关的情况。
- 确定系统行为方面指向即将发生的容量问题的历史趋势。
- 确定系统中协助故障排除耗用资源最多的部分。

务必要监控邮件网关，以确保您的容量适合邮件总量。随着时间的推移，邮件量会不可避免地增加，适当的监控可确保主动添加容量或进行配置更改。监控系统容量的最有效方式是跟踪总量、工作队列中的邮件以及资源节约模式下的事件。

- **邮件量：**了解环境中的“正常”邮件量和“一般”峰值非常重要。随着时间的推移跟踪此数据以测量邮件量增长。您可以使用“传入邮件” (Incoming Mail) 和“传出邮件” (Outgoing Mail) 页面长期跟踪数量。有关详细信息，请参阅[系统容量 - 传入邮件, on page 863](#)和[系统容量 - 传出邮件, on page 863](#)。
- **工作队列：**工作队列旨在充当“缓冲器” - 吸收和过滤垃圾邮件攻击并处理非垃圾邮件的不正常增加情况。但是，工作队列也是系统具有压力的最佳指示器，长时间并频繁地备份工作队列可能表明存在容量问题。使用“工作队列” (Workqueue) 页面可跟踪邮件在工作队列中花费的平均时间，以及工作队列中的活动。有关详细信息，请参阅[系统容量 - 工作队列, on page 862](#)。
- **资源节约模式：**当邮件网关变得过载时，会进入“资源节约模式” (RCM)，并发送“关键”系统警报。这旨在保护设备，使其可以处理任何邮件积压情况。邮件网关不应频繁进入 RCM，并且应仅在邮件量出现超大或异常增长期间进入。频繁的 RCM 警报可能表明系统正在超负荷。请参阅[系统容量 - 系统负载, on page 863](#)。

相关主题

- [系统容量 - 工作队列, on page 862](#)
- [系统容量 - 传入邮件, on page 863](#)
- [系统容量 - 传出邮件, on page 863](#)
- [系统容量 - 系统负载, on page 863](#)
- [内存页面交换说明, on page 864](#)
- [系统容量 - 全部, on page 864](#)

系统容量 - 工作队列

“工作队列” (Workqueue) 页面显示邮件在工作队列中花费的平均时间，在垃圾邮件隔离区中或在策略、病毒或病毒爆发隔离区中花费的任何时间除外。您可以查看时间段，从一小时到一个月。此平均值可以帮助确定延迟邮件传送的短期事件和确定系统上工作负载的长期趋势。

Note 如果邮件从隔离区释放到工作队列中，“工作队列中的平均时间”指标将忽略此时间。这可防止重复计数，以及由于在隔离区中花费的时间延长而造成统计信息失真。

此报告也显示指定时间段内的工作队列中的邮件量，并且显示相同时间段内工作队列中的最大邮件数量。工作队列中的最大邮件数图表还显示工作队列阈值级别。

工作队列图形中的偶尔峰值是正常的，并在预期之内。如果工作队列中的邮件数长时间保持高于配置的阈值，可能表示存在容量问题。这种情况下，请考虑调整阈值级别或审核系统配置。

有关更改工作队列阈值级别的说明，请参阅[为系统运行状况参数配置阈值, on page 1064](#)。

Tip 当查看工作队列页面时，您可能要测量工作队列备份的频率，并标注超过 10000 封邮件的工作队列备份。

系统容量 - 传入邮件

传入邮件页面显示传入连接、传入邮件总数、平均邮件大小和传入邮件总大小。您可以将结果限制到指定的时间范围。了解环境中的正常邮件量和峰值趋势至关重要。可以使用传入邮件页面，帮助随着时间的推移跟踪邮件量增长并规划系统容量。您可能还希望比较传入邮件数据与发件人配置文件数据，以查看从特定域发送到网络的邮件量的趋势。

Note 传入连接数增加不一定会影响系统负载。

系统容量 - 传出邮件

传出邮件页面显示传出连接、传出邮件总数、平均邮件大小和传出邮件总大小。您可以将结果限制到指定的时间范围。了解环境中的正常邮件量和峰值趋势至关重要。可以使用传出邮件页面，帮助随着时间的推移跟踪邮件量增长并规划系统容量。您可能还要将“传出邮件” (Outgoing Mail) 数据与“外发目标” (Outgoing Destinations) 数据进行比较，以查看从特定域或 IP 地址发送的邮件量的趋势。

系统容量 - 系统负载

系统负载报告显示如下信息：

- CPU 总体使用情况
- 内存页面交换
- 资源节约活动

CPU 总体使用情况

邮件网关经过优化，可使用空闲 CPU 资源来提高邮件吞吐量。高 CPU 使用率并不一定表示存在系统容量问题。如果高 CPU 使用率与持续的大容量内存页面交换一同出现，则可能表示存在容量问题。

Note 此图还显示 CPU 的阈值级别。如果要更改阈值级别，请在 Web 界面中依次使用 **系统管理 (System Administration)** > **系统运行状况 (System Health)** 页面或在 CLI 中使用 **healthconfig** 命令。请参阅 [为系统运行状况参数配置阈值, on page 1064](#)。

该页面还包含一个图，用于显示不同功能（包括邮件处理、垃圾邮件和病毒引擎、报告和隔离）使用的 CPU 量。按功能划分的 CPU 图形可以很好地指示产品的哪些方面在系统上使用最多资源。如果需要优化邮件网关，则此图有助于确定哪些功能可能需要调整或禁用。

内存页面交换

内存页面交换图显示系统必须切换到磁盘的频率。此图还显示内存页面交换的阈值级别。如果要更改阈值级别，请在 Web 界面中依次使用系统管理 (System Administration) > 系统运行状况 (System Health) 页面或在 CLI 中使用 `healthconfig` 命令。请参阅[为系统运行状况参数配置阈值, on page 1064](#)。

资源节约活动

资源节约活动图显示邮件网关进入资源节约模式 (RCM) 的次数。例如，如果图中显示 n 次，则意味着邮件网关进入了 RCM n 次，并已退出至少 $n-1$ 次。

邮件网关不应频繁进入 RCM，并且应仅在邮件量出现超大或异常增长期间进入。如果“资源节约活动” (Resource Conservation Activity) 图显示您的邮件网关频繁进入 RCS，则可能表明系统变得过载。

内存页面交换说明

该系统旨在定期交换内存，因此进行一些内存交换是适当的，并不表示邮件网关存在问题。除非系统一致地大容量交换内存，否则内存交换正常，并且是预期行为（尤其在 C170 和 C190 设备上）。为提高性能，您可能需要将邮件网关添加到网络或调整配置以确保实现最大吞吐量。

系统容量 - 全部

“全部” (All) 页面将以前的所有系统容量报告整合在一个页面上，以便查看不同报告之间的关系。例如，您可能会发现在进行过量内存交换时，邮件队列很高。这可能是表示存在容量问题。您可能希望将此页面另存为 PDF 文件，以保留系统性能快照供以后参考（或与支持人员共享）。有关生成英语以外的其他语言的 PDF 的信息，请参阅[有关报告的注意事项, on page 911](#)。

“系统状态” (System Status) 页面

系统状态页面详细展示了系统的所有实时邮件和 DNS 活动。显示的信息与使用 CLI 中的 `status detail` 和 `dnsstatus` 命令得到的信息一样。有关详细信息，请参阅“监控详细邮件状态”了解状态详细命令，并请参阅“查看 DNS 状态”了解[使用 CLI 进行管理和监控, on page 1113](#)中的 `dnsstatus` 命令。

“系统状态” (System Status) 页面包括四个部分：“系统状态” (System Status)、“计量器” (Gauges)、“速率” (Rates) 和“计数器” (Counters)。

相关主题

- [系统状态, on page 864](#)
- [规格, on page 865](#)
- [比率, on page 865](#)
- [计数器, on page 865](#)

系统状态

系统状态部分显示邮件系统状态和版本信息。

相关主题

- [邮件系统状态, on page 865](#)
- [版本信息, on page 865](#)

邮件系统状态

“邮件系统状态” (Mail System Status) 部分包括:

- 系统状态 (有关系统状态的详细信息, 请参阅[状态, on page 841](#))
- 上次状态报告时间。
- 邮件网关的正常运行时间。
- 系统中最早的邮件, 包括尚未排队等待传送的邮件。

版本信息

“版本信息” (Version Information) 部分包括:

- 邮件网关型号名称。
- 安装的 AsyncOS 操作系统的版本和构建日期。
- AsyncOS 操作系统的安装日期。
- 您连接的系统的序列号。

如果要联系思科客户支持, 此信息非常有用。(请参阅[使用技术支持, on page 1291](#)。)

规格

“计量器” (Gauges) 部分显示队列和资源利用率。

- 邮件处理队列
- 队列中正在处理的收件人
- 队列空间
- CPU Utilization

邮件网关设备是指 AsyncOS 进程所占用的 CPU 百分比。CASE 指多个项目, 包括反垃圾邮件扫描引擎和病毒爆发过滤器进程。

- 常规资源利用率
- 日志磁盘利用率

比率

“速率” (Rates) 部分显示收件人的速率处理。

- 邮件处理速率
- 完成速率

计数器

建议避免在云邮件安全设备上重置计数器。

可以重置系统统计数据的累积邮件监控计数器，并查看上次重置计数器的时间。重置操作会影响系统计数器以及每个域的计数器。重置不会影响与重试计划相关的传送队列中的邮件计数器。

Note 只有管理员组或操作员组的用户账户有权重置计数器。在访客组创建的用户账户无法重置计数器。有关详细信息，请参阅[处理用户帐户](#), on page 983。

点击“重置计数器” (Reset Counters) 可重置计数器。此按钮提供与 CLI 中的 `resetcounters` 命令相同的功能。有关详细信息，请参阅[重置邮件监控计数器](#), on page 1127。

- 邮件处理事件数量
- 完成事件数量
- 域密钥事件数量
- DNS 状态

“大量邮件” (High Volume Mail) 页面

Note “大量邮件” (High Volume Mail) 页面仅显示使用“信头重复”规则的邮件过滤器的数据。

“大量邮件” (High Volume) 页面包含以下条形图形式的报告：

- 排名靠前的主题。使用此图表可以了解 AsyncOS 接收的邮件的热门主题。
- 排名靠前的信封发件人。使用此图表可以了解 AsyncOS 接收的邮件排名靠前的信封发件人。
- 按匹配数排名靠前的邮件过滤器。使用此图表可以了解排名靠前的邮件过滤器（使用“信头重复”规则）匹配项。

“大量邮件” (High Volume Mail) 页面还提供排名靠前的邮件过滤器和各个邮件过滤器的匹配项数表格。点击数值可使用“邮件跟踪” (Message Tracking) 查看该数值中包含的所有邮件的列表。

您可以选择报告的时间范围，例如小时、周或自定义范围。与所有报告相同，通过[导出 \(Export\)](#) 链接可以将图表数据或详细信息列表导出为 CSV 格式；或通过[点击可打印 \(PDF\) \(Printable \[PDF\]\)](#) 链接导出为 PDF 格式。

“邮件过滤器” (Message Filters) 页面

“邮件过滤器” (Message Filters) 页面通过两种形式显示排名靠前的邮件过滤器匹配项（匹配邮件数量最多的邮件过滤器）：条形图和表格形式。

使用条形图，可查找传入和传出邮件触发最多的邮件过滤器。表格形式显示排名靠前的邮件过滤器和各个邮件过滤器的匹配项数。点击数值可使用“邮件跟踪” (Message Tracking) 查看该数值中包含的所有邮件的列表。

您可以选择报告的时间范围，例如小时、周或自定义范围。与所有报告相同，通过[导出 \(Export\)](#) 链接可以将图表数据或详细信息列表导出为 CSV 格式；或通过[点击可打印 \(PDF\) \(Printable \[PDF\]\)](#) 链接导出为 PDF 格式。

“安全打印” (Safe Print) 页面

您可以使用“安全打印” (Safe Print) 报告页面查看：

- 以图形格式显示的基于文件类型的安全打印附件的数量。
- 基于表格格式的文件类型的安全打印附件摘要。

在“安全打印文件类型的摘要” (Summary of Safe Print File Types) 部分中，点击要在邮件跟踪中查看邮件详细信息的安全打印附件总数。

检索 CSV 数据

可以 CSV 格式检索邮件安全监控中用来生成图表的数据。CSV 数据可通过两种方式访问：

- **通过邮件传送的 CSV 报告。**可以生成通过邮件传送或存档的 CSV 报告。当您要为“报告” (Reports) 页面上显示的每个表分隔报告时，或者当您要将 CSV 数据发送给无权访问内部网络的用户时，这种传送方式非常有用。

逗号分隔值 (CSV) 报告类型是 ASCII 文本文件，其中包含计划报告的表格数据。每个 CSV 文件最多可以包含 100 行。如果报告包含多种类型的表格，则会为每种表格创建一个单独的 CSV 文件。单个报告的多个 CSV 文件将压缩成单个 .zip 文件以作为存档文件存储选项，或全部附加到不同的邮件进行传送。

- **通过 HTTP 检索的 CSV 文件。**可以通过 HTTP 检索邮件安全监控功能中用来生成图表的数据。如果您计划通过其他工具对数据执行进一步分析，此传送方法十分有用。您可以自动检索这些数据（例如通过可下载原始数据的自动脚本），处理数据，然后在其他某些系统中显示结果。

相关主题

- [通过自动化流程检索 CSV 数据, on page 867](#)

通过自动化流程检索 CSV 数据

获取所需的 HTTP 查询的最简单方法是将其中一个邮件安全监控器页面配置为显示所需的数据类型。然后，可以复制**导出 (Export)** 链接。这是下载 URL。在自动执行此类数据检索时，务必要注意的是，下载 URL 中的哪些参数应该固定，哪些应该变化（见以下内容）。

下载 URL 的编码方式允许将其复制到可执行相同查询（使用适当的 HTTP 身份验证）和获得类似数据集的外部脚本。该脚本可以使用基本 HTTP 身份验证或 cookie 身份验证。当通过自动化过程检索 CSV 数据时，请记住以下几点：

- 时间范围选择（过去的小时、天、星期等）与再次使用该 URL 的时间有关。如果复制 URL 来检索“过去一天”的 CSV 数据集，则下次使用该 URL 时，会获得从再次发送该 URL 起覆盖“过去一天”的新数据集。日期范围选择予以保留并显示在 CSV 查询字符串中（例如，`date_range=current_day`）。

- 过滤和组合数据集的首选项。过滤器将保留并显示在查询字符串中。请注意，报告中的过滤器十分罕见 - 例如，“病毒爆发” (Outbreaks) 报告中的“全局/本地” (Global/Local) 病毒爆发选择器。
- CSV 下载将返回所选时间范围内表中的所有数据行。
- CSV 下载按时间戳和密钥顺序返回表中的数据行。可以在单独的步骤中执行进一步的排序，例如通过电子表格应用程序。
- 第一行包含与报告中所示的显示名称匹配的列标题。请注意，还会显示时间戳（请参阅[时间戳](#), on page 868）和密钥（请参阅[按键](#), on page 869）。

相关主题

- [示例 URL](#), on page 868
- [添加基本 HTTP 身份验证凭证](#), on page 868
- [文件格式](#), on page 868
- [时间戳](#), on page 868
- [按键](#), on page 869
- [流传输](#), on page 869

示例 URL

```
http://example.com/monitor/content_filters?format=csv&sort_col_ss_0_0_0=
MAIL_CONTENT_FILTER_INCOMING.RECIPIENTS_MATCHED&section=ss_0_0_0
&date_range=current_day&sort_order_ss_0_0_0=desc&report_def_id=mga_content_filters
```

添加基本 HTTP 身份验证凭证

要为 URL 指定基本 HTTP 身份验证凭据：

```
http://example.com/monitor/
```

变成：

```
http://username:password@example.com/monitor/
```

文件格式

下载的文件为 CSV 格式，文件扩展名为 .csv。文件标题包含默认文件名，即以报告名称开头，然后是报告的部分。

时间戳

导出流数据将显示每个原始时间“间隔”的开始和结束时间戳。提供两个开始时间戳，两个结束时间戳 - 一个为数字格式，另一个是人类可读的字符串格式。时间戳为 GMT 时间，如果您的邮件网关分布于多个时区，则更方便进行日志汇聚。

请注意，有时候数据会与其他来源的数据合并在一起，导出文件不含时间戳，不过这种情况很少见。例如，导出的爆发详细信息会与威胁操作中心 (TOC) 数据合并在一起，由于没有间隔，所以会使时间戳变得不相关。

按键

此外，导出还包括报告表格密钥，即使在报告中的密钥不可见的情况也不例外。在显示密钥的情况下，将使用报告中的显示名称作为列标题。否则，将显示“key0”、“key1”等列标题。

流传输

大多数导出会将其数据传输到客户端，因为数据流可能会非常大。但是，有些导出会返回整个结果集，而不是流数据。当报告数据与非报告数据（例如爆发详细信息）汇聚在一起时，通常会出现这种情况。

新 Web 界面中的“邮件安全监控” (Email Security Monitor) 页面

要访问新的 Web 界面，请点击邮件安全网关以获得新的外观。试试！ legacy Web 界面上的链接。有关详细信息，请参阅[访问基于 Web 的图形用户界面 \(GUI\)](#), on page 37。

如下图所示，您可以使用**报告 (Reports)** 下拉列表查看邮件网关的报告：

Note “邮件流摘要报告” (Mail Flow Summary) 页面是登录页面（登录后显示的页面）。

Figure 71: “报告” 下拉列表

Reports / Mail Flow Summary: Incoming		Data in time range: 100% COMPLETE 22 Jul 2019 14:00 to 23 Jul 2019 14:53 (GMT +05:30)	
Mail Flow Summary		Time Range	Day
My Reports	Email Threat Reports	Connection and Flow Reports	User Reports
Mail Flow Summary	DMARC Verification	Mail Flow Details	User Mail Summary
System Capacity	Outbreak Filtering	Sender Groups	DLP Incidents
File and Malware Reports	URL Filtering	Outgoing Destinations	Web Interaction
Advanced Malware Protection	Forged Email Detection	TLS Encryption	Filter Reports
Virus Filtering	Sender Domain Reputation	Inbound SMTP Authentication	Message Filters
Macro Detection	External Threat Feeds	Rate Limits	High Volume Mail
		Connections by Country	Content Filters

在 GUI 中，使用这些页面可以监控连接到邮件网关侦听程序的域。您可以监控、排序、分析和分类邮件网关的“邮件流量”，并区分大量合法邮件的发件人与潜在“垃圾邮件发送者”（大量未经请求的商业邮件的发件人）或病毒发送者。此外，这些页面还可以帮助排除系统入站连接故障（包括域的 IP 名义得分和最近发件人组匹配等重要信息）。

这些页面可帮助您对与邮件网关相关以及与存在于网关范围之外的服务相关的邮件分类，例如 IP 信誉服务、反垃圾邮件扫描服务、防病毒扫描安全服务、内容过滤器和病毒爆发过滤器。

通过**导出 (Export)** 链接可以将图表及其他数据导出为 CSV（逗号分隔值）格式。

导出的 CSV 数据将以 GMT 显示所有邮件跟踪和报告数据（不考虑邮件网关中的设置）。GMT 时间转换是为了允许独立于邮件网关使用数据，或从分布于多个时区的邮件网关中引用数据的情况。

Note 如果导出本地化 CSV 数据，则标题在某些浏览器中可能不会正常呈现。出现该情况是因为某些浏览器可能没有为本地化文本使用正确的字符集。要解决该问题，可以将文件保存到磁盘，然后使用“文件”(File) > “打开”(Open) 打开该文件。当打开该文件时，选择字符集以显示本地化文本。

有关自动导出报告数据的详细信息，请参阅[检索 CSV 数据](#), on page 867。

邮件安全监控页面列表

- “我收藏的报告”(My Favorite Reports) 页面, on page 873
- “邮件流摘要”(Mail Flow Summary) 页面, on page 875
- “系统容量”(System Capacity) 页面, on page 861
- “思科高级恶意软件保护”(Advanced Malware Protection) 页面, on page 883
- “病毒过滤”(Virus Filtering) 页面, on page 887
- “宏检测”(Macro Detection) 页面, on page 888
- “DMARC 验证”(DMARC Verification) 页面, on page 888
- “病毒爆发过滤”(Outbreak Filtering) 页面, on page 889
- “URL 过滤”(URL Filtering) 页面, on page 888
- “URL 追溯”(URL Retrospection) 页面, on page 889
- “伪造邮件检测”(Forged Email Detection) 页面, on page 891
- “发件人域信誉”(Sender Domain Reputation) 页面, on page 891
- “外部威胁源”(External Threat Feeds) 页面, on page 892
- “邮件流详细信息”(Mail Flow Details) 页面, on page 892
- 发件人组报告, on page 900
- 传出目标, on page 900
- “TLS 加密”(TLS Encryption) 页面, on page 900
- “入站 SMTP 身份验证”(Inbound SMTP Authentication) 页面, on page 901
- “速率限制”(Rate Limits) 页面, on page 902
- “按国家/地区划分的连接”(Connections by Country) 页面, on page 902
- “用户邮件摘要”(User Mail Summary) 页面, on page 903
- “DLP 事件摘要”(DLP Incident Summary) 页面, on page 904
- “网络交互”(Web Interaction) 页面, on page 905

- “邮件过滤器” (Message Filters) 页面, on page 907
- “大量邮件” (High Volume Mail) 页面, on page 908
- “内容过滤器” (Content Filters) 页面, on page 908
- “高级网络钓鱼防护报告” (Advanced Phishing Protection Reports) 页面, on page 909
- “邮件策略详细信息报告” (Mail Policy Details Report) 页面, on page 909

搜索与交互式邮件报告页面

许多交互式邮件报告页面均在页面底部包含“搜索：” (Search For:) 下拉菜单。

从下拉菜单中，您可以搜索多种类型的条件，包括以下条件：

- IP 地址
- 域
- 网络所有者 (Network owner)
- 内部用户 (Internal User)
- 目标域 (Destination domain)
- 内部发件人域 (Internal sender domain)
- 内部发件人 IP 地址 (Internal sender IP address)
- 传出域传送状态
- 传入 TLS 域 (Incoming TLS domain)
- 传出 TLS 域 (Outgoing TLS domain)
- SHA-256
- 批处理 ID
- 传入 URL
- 传出 URL
- URL 追溯报告

对于大多数搜索，请选择是要精确匹配搜索文本还是查找以输入的文本开头的项（例如，以“ex”开头将匹配“example.com”）。

对于 IPv4 搜索，输入的文本始终会解释为点分十进制格式的多达四组 IP 八位二进制数。例如，“17”将在范围 17.0.0.0 至 17.255.255.255 中搜索，因此它将匹配 17.0.0.1，但不匹配 172.0.0.1。对于精确匹配搜索，请输入所有四组二进制八位数。IP 地址搜索还支持无类别域间路由 (CIDR) 格式 (17.16.0.0/12)。

对于 IPv6 搜索，您可以使用以下示例中的格式输入地址：

- 2001:db8:2004:4202::0-2001:db8:2004:4202::ff
- 2001:db8:2004:4202::
- 2001:db8:2004:4202::23
- 2001:db8:2004:4202::/64

查看报告中所含邮件的详细信息

只有报告和跟踪都在本地执行（并非在思科安全邮件和 Web 管理器中集中执行）时，此功能才有效。

Procedure

步骤 1 点击报告页面上表中的任何蓝色编号。

（并非所有的表格都有这些链接。）

“邮件跟踪” (Message Tracking) 中将显示该数字下包含的邮件。

步骤 2 向下滚动以查看列表。

What to do next

相关主题

- [处理邮件跟踪搜索结果](#) , on page 929

时间范围报告

邮件安全监控功能不断记录进入网关的邮件流量的相关数据。这些数据每 60 秒更新一次，但所示的显示时间有所延迟，落后当前系统时间 120 秒。可以指定所示结果中包括的时间范围。由于数据实时监控，因此信息会在数据库中定期更新和汇总。

从下表的时间范围选项中进行选择。

Table 87: 邮件安全监控功能可用的时间范围

在 GUI 中选择的以下时间范围	...定义为:
小时	最近 60 分钟 + 最多 5 分钟
天	过去 24 小时 + 过去 60 分钟
周	前 7 天 + 当日经过的小时数
30 天	最近 30 天 + 当日的耗用小时数
90 天	最近 90 天 + 当日的耗用小时数

在 GUI 中选择的以下时间范围	...定义为:
昨天	00:00 到 23:59 (午夜到下午 11:59)
上一日历月	当月第一天的 00:00 到当月最后一天的 23:59
自定义范围	您指定的开始日期和小时及结束日期和小时包含的范围

“我收藏的报告” (My Favorite Reports) 页面

您可以创建自定义报告页面，方法是在“我的报告” (My Reports) 页面上组合所有现有电子邮件安全报告中的图表（图形）和表格。

要想	相应操作
将模块添加到“我收藏的报告” (My Favorite Reports) 页面	<p>请参阅：</p> <ul style="list-style-type: none"> 无法添加到“我的报告” (My Reports) 页面的模块，第 874 页 在“我收藏的报告” (My Favorite Reports) 页面上添加报告，第 874 页
查看“我收藏的报告” (My Favorite Reports) 页面	<ol style="list-style-type: none"> 从“报告” (Reports) 下拉列表中选择我收藏的报告 (My Favorite Reports)。 选择要查看的时间范围。所选时间范围会应用到所有报告，包括“我收藏的报告” (My Favorite Reports) 页面中的所有模块。 <p>新添加的模块显示在自定义报告的顶部。</p> <p>注释 您在新 Web 界面的“我收藏的报告” (My Favorite Reports) 页面上添加的报告模块与旧版 Web 界面上添加的报告模块不同。它还可以根据您分配的用户角色而有所不同。</p>
重新排列“我收藏的报告” (My Favorite Reports) 页面上的模块	在“我收藏的报告” (My Favorite Reports) 页面上，将模块拖放到所需位置。
从“我收藏的报告” (My Favorite Reports) 页面删除模块	<p>您可以通过以下任意一种方式从“我收藏的报告” (My Favorite Reports) 页面删除报告模块：</p> <ul style="list-style-type: none"> 点击所需报告模块右上角的 。 转到我收藏的报告 (My Favorite Reports) 页面，选择管理收藏夹 (Manage Favorites) 以删除所需的报告模块。

无法添加到“我的报告”(My Reports)页面的模块

- “系统状态”(System Status)页面上的所有模块。
- “报告数据可用性”(Reporting Data Availability)页面上的所有模块
- 位于“邮件跟踪数据可用性”(Message Tracking Data Availability)页面上的所有模块
- 以下按域的模块来自“发件人配置文件”详细信息报告页面：“SenderBase 中的当前信息”、“发件人组信息”和“网络信息”。
- “爆发过滤器”(Outbreak Filters)报告页面上的“过去一年病毒爆发摘要”(Past Year Virus Outbreak Summary) 图表和“过去一年病毒爆发”(Past Year Virus Outbreaks) 表格

在“我收藏的报告”(My Favorite Reports)页面上添加报告

开始之前

- 确保您要添加的模块可以添加。请参阅[无法添加到“我的报告”\(My Reports\)页面的模块](#)，第 874 页。
- 通过点击模块右上角的  删除不需要的任何默认模块。

过程

步骤 1 您可以通过以下任意一种方式在“我收藏的报告”(My Favorite Reports)页面上添加报告模块：

注释 某些模块仅在使用这些方法中的一种时可用。如果无法使用一种方法添加模块，请尝试另一种方法。

- 转到报告下拉列表下的报告页面，然后点击报告模块顶部的 .
- 从“报告”(Reports)下拉列表中，选择**我的报告(My Reports)**，然后点击**管理收藏夹(Manage Favorites)**。

报告模块按照邮件报告页面上的表格和图表列出。选择所需的报告模块，然后点击**添加(Add)**以添加到“我收藏的报告”(My Favorite Reports)页面。如果您不希望在“我收藏的报告”(My Favorite Reports)页面上显示任何报告，请选择报告模块，然后点击**删除>Delete)**。

每个模块只能添加一次；如果您已向报告中添加特定模块，则用于添加该模块的选项将不可用。

注释 在“我收藏的报告”(My Favorite Reports)页面上最多可以添加 10 个报告模块。

步骤 2 如果添加已自定义的模块（例如，通过添加、删除或重新排序列表，或者通过在图表中显示非默认数据），则在“我的报告”(My Reports)页面上自定义模块。

添加的模块使用默认设置。原始模块的时间范围无法保留。

步骤 3 如果添加包含单独图例的图表（例如，“邮件流摘要” (Mail Flow Summary) 页面中的图形），请单独添加图例。如果需要，请将其拖放至所描述数据旁边的位置。

“邮件流摘要” (Mail Flow Summary) 页面

“邮件流摘要”报告页面提供邮件网关上的邮件活动概要。“邮件流摘要” (Mail Flow Summary) 页面包括传入邮件和传出邮件的图形和摘要表。

“邮件流摘要：传入”报告页面显示由邮件网关处理和阻止的邮件总数以及传入邮件摘要的传入邮件图表。

您可以使用此页面上的邮件趋势图来根据所选的时间范围监控邮件网关处理和阻止的所有传入邮件的流。有关详细信息，请参阅[时间范围报告](#)，第 872 页。

要在您的数据中搜索特定信息，请参阅[搜索与交互式邮件报告页面](#)，第 871 页

以下邮件趋势图提供传入邮件流的视觉表达。

- 威胁检测摘要
- 内容摘要

您可以根据相应类别的所需计数器查看传入邮件的邮件趋势。有关详细信息，请参阅[使用计数器过滤趋势图上的数据](#)，第 880 页。

“邮件流摘要：传出”报告页面显示由邮件网关处理和传送的邮件总数以及传出邮件摘要的传出邮件图表。

您可以使用此页面上的邮件趋势图来根据所选的时间范围监控邮件网关处理和传送的所有传出邮件的流。有关详细信息，请参阅[时间范围报告](#)，第 872 页。

以下邮件趋势图提供传出邮件的邮件流的视觉表达。

您可以根据所处理邮件的所需计数器查看传出邮件的邮件趋势。有关详细信息，请参阅[使用计数器过滤趋势图上的数据](#)，第 880 页。

以下列表解释“邮件流摘要”报告页面上的各部分：

表 88: “邮件流摘要” (Mail Flow Summary) 页面上的详细信息

部分	说明
邮件流摘要：传入	
邮件数量	“邮件数量”图表提供所处理邮件总数的视觉表达，包括处理为威胁邮件的邮件。
威胁邮件	“威胁邮件”图表提供邮件网关阻止的邮件总数的视觉表达。

部分	说明
威胁检测摘要	<p>“威胁检测摘要邮件”趋势图提供基于以下类别的视觉表达：</p> <ul style="list-style-type: none"> • 连接和 IP 信誉过滤：由 IP 信誉过滤和无效收件人归类为威胁的邮件。 • 垃圾邮件检测：被反垃圾邮件扫描引擎归类为威胁的邮件。 • 邮件欺骗：由于 DMARC 验证失败而被归类为威胁的邮件。 • 病毒爆发威胁摘要：由病毒爆发过滤引擎归类为网络钓鱼、欺诈、病毒或恶意软件的邮件。 • 附件和恶意软件检测：被防病毒和 AMP 引擎归类为威胁的邮件。 • 所有类别：归类为威胁的所有邮件。
内容摘要	<p>“内容摘要”邮件趋势图提供基于以下类别的视觉表达：</p> <ul style="list-style-type: none"> • 灰色邮件：归类为市场营销、批量或社交网络的邮件。 • 内容过滤器：由内容过滤器分类的邮件。 • 所有类别：由灰色邮件引擎和内容过滤器分类的所有邮件。
邮件流摘要：传出	
邮件数量	“邮件数量”图表提供所处理邮件总数的视觉表达，包括处理为正常邮件的邮件。
邮件传输	“邮件传送”图表提供所传送邮件的视觉表达，包括硬退回。
传出邮件	<p>“传出邮件”趋势图提供基于以下类别的视觉表达：</p> <ul style="list-style-type: none"> • 垃圾邮件 • 病毒邮件 • 由 AMP 检测到 • 由内容过滤器拦截 • DLP 拦截

相关主题

- [邮件网关如何对邮件分类，第 877 页](#)
- [传入和传出摘要与图形，第 842 页](#)
- [在“邮件流摘要” \(Mail Flow Summary\) 页面上对邮件进行分类，第 878 页](#)

- [使用计数器过滤趋势图上的数据](#)，第 880 页

邮件网关如何对邮件分类

由于邮件持续通过邮件管道，因此其可以应用于多个类别。例如，邮件可以标记为垃圾邮件或病毒邮件；它还可以与内容过滤器相匹配。各种过滤器和扫描活动的优先顺序会极大地影响邮件处理的结果。

在上面的示例中，各种判定遵循以下优先顺序规则：

- 垃圾邮件
- 病毒邮件
- 匹配内容过滤器

按照这些规则，如果某个邮件被标记为具有垃圾邮件特征，并且您的反垃圾邮件设置被设置为丢弃具有垃圾邮件特征的邮件，则该邮件将被丢弃，垃圾邮件计数器会增加。

此外，如果反垃圾邮件设置被设置为允许具有垃圾邮件特征的邮件继续在邮件管道中通行，并且后续内容过滤器将会丢弃、退回或隔离该邮件，则垃圾邮件计数器仍会增加。仅当该邮件不具有垃圾邮件或病毒特征时，内容过滤器才会增加。

或者，如果邮件被爆发过滤器隔离，则在该邮件从隔离中释放出来并再次进入工作队列之前，不会进行计数。

有关邮件处理优先级的完整信息，请参阅邮件网关在线帮助或用户手册中有关邮件管道的章节。

传入和传出摘要与图形

传入和传出摘要部分提供对系统上所有邮件活动的实时活动的访问，并且包含传入和传出邮件图形与邮件摘要。通过“时间范围”(Time Range) 菜单，可以选择报告的时间范围。您选择的时间范围在所有邮件安全监控器页面的各处使用。下面介绍了邮件的各种类型或类别（请参阅[邮件分类](#), on page 842）。

邮件趋势图显示了邮件流量的视觉表达，而摘要表提供了相同信息的数字细分表达。摘要表包括每种类型邮件的比例和实际数量，包括尝试发送的邮件总数、威胁邮件数和正常邮件数。

传出邮件图表和摘要显示了出站邮件的类似信息。

相关主题

- [邮件安全监控中的邮件计数注意事项](#), on page 842

邮件安全监控中的邮件计数注意事项

邮件安全监控用于计算传入邮件数量的方法取决于每封邮件的收件人数。例如，从 example.com 发送给三个收件人的传入邮件将计算为三封来自该发件人的邮件。

由发件人信誉过滤拦截的邮件实际不会进入工作队列，因此，邮件网关无权访问传入邮件的收件人列表。在这种情况下，使用倍数来估算收件人数量。此倍数由思科基于对大量现有客户数据样本的研究得出。

在“邮件流摘要”(Mail Flow Summary)页面上对邮件进行分类

被视为威胁的传入邮件以及在“邮件流摘要”报告页面中传送的传出邮件按照如下方式进行分类：

表 89: “邮件流摘要”(Mail Flow Summary)页面上的邮件类别

类别	说明
邮件流摘要：传入	
IP 信誉过滤	<p>由 HAT 策略拦截的所有连接乘以一个固定倍数，再加上由收件人限制拦截的所有收件人。</p> <p>“由 IP 信誉过滤拦截”(Stopped by IP Reputation Filtering)值的计算取决于多种因素：</p> <ul style="list-style-type: none"> • 此发件人的“受限制”邮件数量。 • 被拒绝或被 TCP 拒绝的连接数量（可能是部分计数）。 • 每个连接的邮件数量的保守倍数。 <p>当邮件网关的负载繁重时，不会为逐个发件人维护已拒绝的连接准确计数。而是针对每个时间间隔内最重要的发件人来记录被拒绝的连接计数。在这种情况下，所显示的值可以解释为指示被拦截的最小邮件数的值。</p> <p>“邮件流摘要”报告页面上的“IP 信誉过滤”总数和百分比始终基于所有被拒绝连接的完整计数。只有每个发件人的连接计数会因负载而受到限制。</p>
发件人域信誉过滤	根据发件人域的信誉来判定阻止的邮件总数。
无效收件人	除所有 RAT 拒绝外，还包括会话 LDAP 拒绝所拒绝的所有邮件收件人的总数和百分比。
反垃圾邮件	反垃圾邮件扫描引擎检测为具有垃圾邮件特征或可疑的传入邮件总数和百分比。此外还包括同时是垃圾邮件和具有病毒特征的邮件。

类别	说明
防病毒	<p>被检测为具有病毒特征但不是垃圾邮件的传入邮件总数和百分比。</p> <p>以下消息计入“检测到病毒”类别中：</p> <ul style="list-style-type: none"> 病毒扫描结果为“已修复”(Repaired)或“感染”(Infectious)的邮件 在选中了将已加密的邮件计为包含病毒的选项时，病毒扫描结果为“已加密”(Encrypted) 在针对不可扫描的邮件执行的操作不是“传送”(Deliver)时，病毒扫描结果为“不可扫描”(Unscannable) 在选中了传送到备用邮件主机或备用收件人的选项时，病毒扫描结果为“不可扫描”(Unscannable)或“已加密”(Encrypted)的邮件 以手动方式或通过超时从“病毒爆发”(Outbreak)隔离区删除的邮件。
高级恶意软件防护	<p>文件分析服务阻止的传入邮件的总数和百分比。</p> <p>文件信誉过滤发现邮件附件是恶意软件。该值不包括通过文件分析发现为恶意的判定更新或文件。</p>
内容过滤器	由邮件和内容过滤器拦截的传入邮件的总数和百分比。
DMARC 策略	DMARC 验证策略失败的传入邮件的总数和百分比。
S/MIME 验证/解密失败	未通过 S/MIME 验证和/或解密的传入邮件的总数和百分比。
邮件流摘要：传出	
硬退回	永久无法传送的传出邮件的总数和百分比。
已送达	已传送的传出邮件的总数和百分比。

注释 如果您已配置防病毒设置以传送不可扫描或已加密的邮件，这些邮件将被计为正常邮件，而不是病毒。否则，邮件将被计入具有病毒特征的邮件。

此外，如果邮件与某个邮件过滤器相匹配，且未被该过滤器丢弃或退回，则这些邮件被视为正常邮件。邮件过滤器丢弃或退回的邮件不计入总数。

相关主题

[“邮件流详细信息”\(Mail Flow Details\) 页面，第 892 页](#)

使用计数器过滤趋势图上的数据

您可以基于所需的时间范围和趋势图上可用计数器过滤数据。

在“时间范围”下拉列表中选择的时间范围用于趋势图，直到选择了其他值。

“邮件流摘要”报告页趋势图上的计数器用于查看特定于不同过滤器的数据。点击可用计数器以过滤数据。

“系统容量” (System Capacity) 页面

“系统容量” (System Capacity) 页面提供有关系统负载的详细说明，包括工作队列中的邮件、花费在工作队列中的平均时间、传入和传出邮件（总量、大小和数量）、总体CPU使用率、按功能的CPU使用率和内存页面交换信息。

“系统容量” (System Capacity) 页面可用于确定以下信息：

- 识别邮件网关超过推荐容量，进而需要优化配置或添加邮件网关的情况。
- 确定系统行为方面指向即将发生的容量问题的历史趋势。
- 确定系统中协助故障排除耗用资源最多的部分。

务必要监控邮件网关，以确保您的容量适合邮件总量。随着时间的推移，邮件量会不可避免地增加，适当的监控可确保主动添加容量或进行配置更改。监控系统容量的最有效方式是跟踪总量、工作队列中的邮件以及资源节约模式下的事件。

- **邮件量：**了解环境中的“正常”邮件量和“一般”峰值非常重要。随着时间的推移跟踪此数据以测量邮件量增长。您可以使用“传入邮件” (Incoming Mail) 和“传出邮件” (Outgoing Mail) 页面长期跟踪数量。有关详细信息，请参阅[系统容量 - 传入邮件, on page 863](#)和[系统容量 - 传出邮件, on page 863](#)。
- **工作队列：**工作队列旨在充当“缓冲器” - 吸收和过滤垃圾邮件攻击并处理非垃圾邮件的不正常增加情况。但是，工作队列也是系统具有压力的最佳指示器，长时间并频繁地备份工作队列可能表明存在容量问题。使用“工作队列” (Workqueue) 页面可跟踪邮件在工作队列中花费的平均时间，以及工作队列中的活动。有关详细信息，请参阅[系统容量 - 工作队列, on page 862](#)。
- **资源节约模式：**当邮件网关变得过载时，会进入“资源节约模式” (RCM)，并发送“关键”系统警报。这旨在保护设备，使其可以处理任何邮件积压情况。邮件网关不应频繁进入RCM，并且应仅在邮件量出现超大或异常增长期间进入。频繁的RCM警报可能表明系统正在超负荷。请参阅[系统容量 - 系统负载, on page 863](#)。

相关主题

- [系统容量 - 工作队列, on page 862](#)
- [系统容量 - 传入邮件, on page 863](#)
- [系统容量 - 传出邮件, on page 863](#)
- [系统容量 - 系统负载, on page 863](#)
- [内存页面交换说明, on page 864](#)
- [系统容量 - 全部, on page 864](#)

系统容量 - 工作队列

“工作队列” (Workqueue) 页面显示邮件在工作队列中花费的平均时间，在垃圾邮件隔离区中或在策略、病毒或病毒爆发隔离区中花费的任何时间除外。您可以查看时间段，从一小时到一个月。此平均值可以帮助确定延迟邮件传送的短期事件和确定系统上工作负载的长期趋势。

Note 如果邮件从隔离区释放到工作队列中，“工作队列中的平均时间”指标将忽略此时间。这可防止重复计数，以及由于在隔离区中花费的时间延长而造成统计信息失真。

此报告也显示指定时间段内的工作队列中的邮件量，并且显示相同时间段内工作队列中的最大邮件数量。工作队列中的最大邮件数图表还显示工作队列阈值级别。

工作队列图形中的偶尔峰值是正常的，并在预期之内。如果工作队列中的邮件数长时间保持高于配置的阈值，可能表示存在容量问题。这种情况下，请考虑调整阈值级别或审核系统配置。

有关更改工作队列阈值级别的说明，请参阅[为系统运行状况参数配置阈值, on page 1064](#)。

Tip 当查看工作队列页面时，您可能要测量工作队列备份的频率，并标注超过 10000 封邮件的工作队列备份。

系统容量 - 传入邮件

传入邮件页面显示传入连接、传入邮件总数、平均邮件大小和传入邮件总大小。您可以将结果限制到指定的时间范围。了解环境中的正常邮件量和峰值趋势至关重要。可以使用传入邮件页面，帮助随着时间的推移跟踪邮件量增长并规划系统容量。您可能还希望比较传入邮件数据与发件人配置文件数据，以查看从特定域发送到网络的邮件量的趋势。

Note 传入连接数增加不一定会影响系统负载。

系统容量 - 传出邮件

传出邮件页面显示传出连接、传出邮件总数、平均邮件大小和传出邮件总大小。您可以将结果限制到指定的时间范围。了解环境中的正常邮件量和峰值趋势至关重要。可以使用传出邮件页面，帮助随着时间的推移跟踪邮件量增长并规划系统容量。您可能还要将“传出邮件” (Outgoing Mail) 数据与“外发目标” (Outgoing Destinations) 数据进行比较，以查看从特定域或 IP 地址发送的邮件量的趋势。

系统容量 - 系统负载

系统负载报告显示如下信息：

- CPU 总体使用情况
- 内存页面交换

- 资源节约活动

CPU 总体使用情况

邮件网关经过优化，可使用空闲 CPU 资源来提高邮件吞吐量。高 CPU 使用率并不一定表示存在系统容量问题。如果高 CPU 使用率与持续的大容量内存页面交换一同出现，则可能表示存在容量问题。

Note 此图还显示 CPU 的阈值级别。如果要更改阈值级别，请在 Web 界面中依次使用**系统管理 (System Administration) > 系统运行状况 (System Health)** 页面或在 CLI 中使用 **healthconfig** 命令。请参阅[为系统运行状况参数配置阈值, on page 1064](#)。

该页面还包含一个图，用于显示不同功能（包括邮件处理、垃圾邮件和病毒引擎、报告和隔离）使用的 CPU 量。按功能划分的 CPU 图形可以很好地指示产品的哪些方面在系统上使用最多资源。如果需要优化邮件网关，则此图有助于确定哪些功能可能需要调整或禁用。

内存页面交换

内存页面交换图显示系统必须切换到磁盘的频率。此图还显示内存页面交换的阈值级别。如果要更改阈值级别，请在 Web 界面中依次使用**系统管理 (System Administration) > 系统运行状况 (System Health)** 页面或在 CLI 中使用 **healthconfig** 命令。请参阅[为系统运行状况参数配置阈值, on page 1064](#)。

资源节约活动

资源节约活动图显示邮件网关进入资源节约模式 (RCM) 的次数。例如，如果图中显示 n 次，则意味着邮件网关进入了 RCM n 次，并已退出至少 n-1 次。

邮件网关不应频繁进入 RCM，并且应仅在邮件量出现超大或异常增长期间进入。如果“资源节约活动” (Resource Conservation Activity) 图显示您的邮件网关频繁进入 RCS，则可能表明系统变得过载。

内存页面交换说明

该系统旨在定期交换内存，因此进行一些内存交换是适当的，并不表示邮件网关存在问题。除非系统一致地大容量交换内存，否则内存交换正常，并且是预期行为（尤其在 C170 和 C190 设备上）。为提高性能，您可能需要将邮件网关添加到网络或调整配置以确保实现最大吞吐量。

系统容量 - 全部

“全部” (All) 页面将以前的所有系统容量报告整合在一个页面上，以便查看不同报告之间的关系。例如，您可能会发现在进行过量内存交换时，邮件队列很高。这可能是表示存在容量问题。您可能希望将此页面另存为 PDF 文件，以保留系统性能快照供以后参考（或与支持人员共享）。有关生成英语以外的其他语言的 PDF 的信息，请参阅[有关报告的注意事项, on page 911](#)。

报告数据可用性

使用 **报告数据可用性** 页面可以查看数据，实时洞察资源利用率和邮件流量故障点。

所有数据资源利用率和邮件流量问题位置都显示在此页面上，包括由思科安全邮件和 Web 管理器管理的整体邮件网关的数据可用性。

在此报告页面中，还可以查看特定邮件网关和时间范围的数据可用性。

“思科高级恶意软件保护” (Advanced Malware Protection) 页面

高级恶意软件防护通过如下方式防范邮件附件中的零日威胁和基于文件的针对性威胁：

- 获取已知文件的信誉。
- 分析尚不为信誉服务所知的某些文件行为。
- 在获得新信息时评估新出现的威胁，并在确定为威胁的文件进入您的网络后通知您。

此功能适用于传入和传出邮件。

有关文件信誉过滤和文件分析的详细信息，请参阅《适用于 *Cisco Secure Email Gateway* 的 *AsyncOS* 的用户指南或联机帮助》。

要查看报告页面，请从“报告”下拉列表的“文件和恶意软件报告”部分中选择高级恶意软件保护。

“高级恶意软件保护”报告页面显示以下报告视图：

- [高级恶意软件防护 - 摘要，第 884 页](#)
- [高级恶意软件保护 - AMP 信誉，第 884 页](#)
- [高级恶意软件保护 - 文件分析，第 885 页](#)
- [高级恶意软件防护 - 文件追溯，第 885 页](#)
- [高级恶意软件保护 - 邮箱自动修复，第 886 页](#)

“高级恶意软件保护”报告页面显示的指标栏提供连接到 Cisco Secure Malware Analytics (Threat Grid) 设备的邮件网关实时数据。

注释

- 您必须在 CLI 上使用 `trailblazerconfig > enable` 命令来填充指标栏上的数据。有关详细信息，请参阅《思科邮件安全设备命令参考指南》。
- 您只能在 Cisco Secure Malware Analytics (Threat Grid) 设备中查看“天”、“周”和“月”的数据。

相关主题

- [通过 SHA-256 散列标识文件，第 887 页](#)

- [查看其他报告中的文件信誉过滤数据](#)，第 887 页

高级恶意软件防护 - 摘要

“高级恶意软件保护 - 摘要”页显示由文件信誉和文件分析服务标识的基于传入和传出文件的威胁完整摘要。

有关详细信息，请参阅[高级恶意软件保护 - AMP 信誉](#)，第 884 页和[高级恶意软件保护 - 文件分析](#)，第 885 页。

高级恶意软件保护 - AMP 信誉

“高级恶意软件保护 - AMP 信誉” (Advanced Malware Protection - AMP Reputation) 页面显示由文件信誉服务标识的基于文件的传入和传出威胁。

有关判定已更改的文件，请参阅 AMP 判定更新报告。这些判定不会反映在“高级恶意软件防护” (Advanced Malware Protection) 报告中。

如果从某个已压缩或已存档的文件中提取的某个文件是恶意文件，则只有这个已压缩或已存档的文件的 SHA 值包括在“高级恶意软件防护” (Advanced Malware Protection) 报告中。

AMP 处理的传入文件部分按不同的类别显示传入恶意软件文件，例如恶意、安全、未知、不可扫描和低风险。

传入恶意文件分类如下：

- 从 AMP 信誉服务器接收的分类为**恶意软件**且已列入阻止列表的文件 SHA 百分比。
- 从面向终端的高级恶意软件防护控制台接收的分类为**自定义检测**且已列入阻止列表的文件 SHA 百分比。从面向终端的高级恶意软件防护控制台获取的已列入阻止列表的文件 SHA 百分比在报告的“传入恶意软件威胁文件”部分中显示为**简单自定义检测**。
- 根据阈值设置分类为**自定义阈值**且已列入阻止列表的文件的 SHA 百分比。

您可以点击报告的“更多详细信息” (More Details) 部分中的链接，以查看在面向终端的高级恶意软件防护控制台中已列入阻止列表的文件 SHA 的文件轨迹详细信息。

您可以在报告的“AMP 处理的传入文件”部分查看**低风险**判定详细信息。

您可以使用“高级恶意软件保护: 传入”报告页面的“AMP 信誉”视图查看以下内容：

- 由高级恶意软件保护引擎的文件信誉服务标识的传入文件的摘要，以图形格式表示。
- 基于所选时间范围的所有传入恶意软件威胁文件的趋势图。
- 传入恶意软件威胁文件排行榜。
- 基于文件类型的传入威胁文件排行榜。
- 列出了传入恶意软件威胁文件排行榜的“传入恶意软件威胁文件”交互式表。

深入分析以查看详细的分析结果，包括每个文件的威胁特征。

如果您的访问权限允许您查看填充此报告之邮件的邮件跟踪数据，请点击表中的蓝色数字链接。

您可以使用“高级恶意软件保护: 传出”报告页面的“AMP 信誉”视图查看以下内容:

- 由高级恶意软件保护引擎的文件信誉服务标识的传出文件的摘要, 以图形格式表示。
- 基于所选时间范围的所有传出恶意软件威胁文件的趋势图。
- 传出恶意软件威胁文件排行榜。
- 基于文件类型的传出威胁文件排行榜。
- 列出了由文件信誉服务标识的传出恶意软件威胁文件的排行榜的“传出恶意软件威胁文件”交互式表。

深入分析以查看详细的分析结果, 包括每个文件的威胁特征。

如果您的访问权限允许您查看填充此报告之邮件的邮件跟踪数据, 请点击表中的蓝色数字链接。

高级恶意软件保护 - 文件分析

高级恶意软件保护 - “文件分析” (File Analysis) 页面显示了发送以供分析的每个文件的时间和判定 (或临时判定)。邮件网关每 30 分钟检查一次分析结果。

要查看超过 1000 个文件分析结果, 请将数据导出为 .csv 文件。

对于采用现场 Cisco Secure Malware Analytics (Threat Grid) 设备的部署: 在 Cisco Secure Malware Analytics (Threat Grid) 设备上列入允许列表的文件显示为“正常” (clean)。有关允许列表的信息, 请参阅 Cisco Secure Malware Analytics (Threat Grid) 文档或联机帮助。

深入分析以查看详细的分析结果, 包括每个文件的威胁特征。

您还可以搜索有关 SHA 的其他信息, 或点击文件分析详细信息页面底部的链接以在分析了文件的服务器上查看其他详细信息。有关详细信息, 请参阅[通过 SHA-256 散列标识文件](#), 第 887 页。

如果您的访问权限允许您查看填充此报告的邮件的邮件跟踪数据, 请点击表中的[详细信息 \(Details\)](#) 链接。

如果从某个已压缩或已存档的文件中提取的某个文件送交分析, 则只有这个已提取文件的 SHA 值包括在“文件分析” (File Analysis) 中。

您可以使用“思科高级恶意软件保护报告” (Advanced Malware Protection) 页面中的“文件分析” (File Analysis) 视图进行查看:

- 由高级恶意软件保护引擎的分析服务上传以进行文件分析的传入和传出文件的数量。
- 已完成文件分析请求的传入和传出文件的列表。
- 具有待处理文件分析请求的传入和传出文件的列表。

高级恶意软件防护 - 文件追溯

“高级恶意软件防护 - 文件追溯” (Advanced Malware Protection - File Retrospection) 页面列出了由此邮件网关处理的文件, 对于这些文件, 自收到邮件以来判定已经发生变化。有关此场景的详细信息, 请参阅邮件网关的相应文档。

由于“高级恶意软件防护”重点关注有针对性的威胁和零日威胁，因此威胁判定可以随着汇聚数据提供更多信息而发生变化。

要查看超过 1000 个裁定更新，请将数据导出为 .csv 文件。

如果单个 SHA-256 的判定多次发生变化，此报告仅显示最新的判定，而不显示判定历史记录。

要查看特定 SHA - 256 在最大可用时间范围内的所有受影响的邮件（无论为报告选择的时间范围如何），请点击 SHA-256 链接。

您可以使用“高级恶意软件保护”报告页的“文件追溯”视图来查看：

- 带有追溯性判决更改的传入和传出文件的列表。

高级恶意软件保护 - 邮箱自动修复

“高级恶意软件保护 - 邮箱自动修复”报告页显示传入文件的邮箱修复结果的详细信息。

您可以使用“高级恶意软件保护 - 邮箱自动修复”页查看追溯性安全详细信息，例如：

- 对其邮箱执行的补救操作成功或不成功的收件人的列表
- 对邮件执行的修复操作
- 与 SHA-256 散列关联的文件名
- 为其邮箱执行补救操作成功或不成功的收件人定义的配置文件名称列表
- 补救失败原因
- 没有映射到域的配置文件

在以下情况下，将更新未成功修复的收件人字段：

- 邮箱无效：收件人不是有效的 Microsoft Exchange Online 用户或 Microsoft Exchange On-Premise 用户，或者收件人不属于 Microsoft Exchange Online 域帐户或在您邮件网关上配置的 Microsoft Exchange On-Premise 域帐户。
- 包含附件的邮件在邮箱中不再可用，例如，最终用户删除了邮件。
- 身份验证错误：邮件网关上提供的用于连接到 Microsoft Exchange On-Premise 邮箱的用户账号不正确。
- 连接错误：当邮件网关尝试执行补救操作时，邮件网关与 Microsoft Exchange Online 服务或 Microsoft Exchange On-Premise 服务之间存在连接问题。
- 权限错误：
 - 如果是 Microsoft Exchange On-Premise 帐户，则邮件网关上提供的用于连接到 Microsoft Exchange On-Premise 邮箱的用户账号不会分配 impersonator 角色。
 - 如果是 Microsoft Exchange Online 帐户，则 Office 365 应用没有访问收件人邮箱所需的权限。
- 没有映射到域的配置文件：没有映射到收件人域的配置文件。
- 邮箱不可访问或无效：

- 用于访问邮箱的帐户配置文件的配置文件类型不正确。
- 收件人不是有效的 Microsoft Exchange Online 用户或 Microsoft Exchange On-Premise 用户。
- 收件人不属于 Microsoft Exchange Online 域帐户或邮件网关上配置的 Microsoft Exchange On-Premise 域帐户。

点击 SHA-256 散列可查看邮件跟踪中的相关邮件。

通过 SHA-256 散列标识文件

由于文件名很容易更改，因此设备会使用安全散列算法 (SHA-256) 为每个文件生成标识符。如果设备处理具有不同名称的同一文件，所有实例被识别为相同的 SHA-256。如果多个设备处理相同的文件，则该文件的所有实例都具有相同的 SHA-256 标识符。

在大多数报告中，文件按其 SHA-256 值列出（以缩写格式）。

查看其他报告中的文件信誉过滤数据

用于文件信誉和分析的数据会在其他相关的报告中提供。在适用的报告中，“由高级恶意软件防护检测到” (Detected by Advanced Malware Protection) 列在默认情况下可能处于隐藏状态。要显示其他列，请点击表格右上角的“自定义列”图标。

“病毒过滤” (Virus Filtering) 页面

“病毒过滤” (Virus Filtering) 页面提供发送到网络以及从网络发出的病毒的概述。“病毒筛选” (Virus Filtering) 页面显示已由邮件网关中运行的病毒扫描引擎检测到的病毒。要针对特定病毒采取具体操作，可能需要使用此报告。例如，如果发现收到已知嵌入 PDF 文件中的大量病毒，则您可能要创建过滤器操作来隔离具有 PDF 附件的邮件。

如果运行多个病毒扫描引擎，则“病毒过滤” (Virus Filtering) 页面包括来自所有启用的病毒扫描引擎的结果。显示在该页面上的病毒的名称由病毒扫描引擎确定。如果多个扫描引擎检测到某个病毒，则同一病毒可能具有多个对应的条目。

“病毒过滤” (Virus Filtering) 页面提供从网络发出或发送到网络的病毒的概述。“检测到的排名靠前的传入邮件病毒” (Top Incoming Virus Detected) 部分按降序显示已发送到您的网络的病毒图表视图。“检测到的排名靠前的传出邮件病毒” (Top Outcoming Virus Detected) 部分按降序显示从您的网络发出的病毒图表视图。

Note 要查看哪些主机向您的网络发送了感染病毒的邮件，请转到“传入邮件” (Incoming Mail) 页面，指定相同的报告期间，然后按病毒阳性进行排序。同样，要查看哪些 IP 地址在您的网络中发送了具有病毒特征的邮件，请查看“传出发件人” (Outgoing Senders) 页面并按具有病毒特征的邮件排序。

“病毒类型详细信息” (Virus Types Details) 列表显示有关特定病毒的信息，包括受感染的传入和传出邮件及受感染的邮件总数。受感染的传入邮件详细信息列表显示病毒名称和感染此病毒的传入邮件数。同样，传出邮件部分显示病毒名称和感染此病毒的传出邮件数。您可以按“传入邮件数” (Incoming Messages)、“传出邮件数” (Outgoing Messages) 和“受感染邮件总数” (Total Infected Messages) 对病毒类型详细信息进行排序。

“宏检测” (Macro Detection) 页面

可以使用“宏检测” (Macro Detection) 报告页面查看：

- 以图形和表格格式显示的按文件类型排名靠前的启用宏的传入附件摘要。
- 以图形和表格格式显示的按文件类型排名靠前的启用宏的传出附件摘要。

您可以点击启用宏的附件数量，以在邮件跟踪中查看相关邮件。

要在邮件网关上查看“宏检测”报告页面，请从“报告” (Reports) 下拉列表中选择**宏检测 (Macro Detection)**。

注释 报告生成期间：

- 如果在存档文件中检测到一个或多个宏，则存档文件的文件类型将按一递增。不计算存档文件中启用宏的附件数量。
- 如果在嵌入文件中检测到一个或多个宏，则父文件类型将递增一。不计算嵌入文件中启用宏的附件数量。

“DMARC 验证” (DMARC Verification) 页面

“DMARC 验证” (DMARC Verification) 页面显示 DMARC 验证失败的排名靠前的域，以及 AsyncOS 针对 DMARC 验证失败的邮件执行的操作详细信息。可以使用此报告优化 DMARC 设置并回答以下类型的问题：

- 哪些域发送的不符合 DMARC 要求的邮件数最多？
- 对于每个域，AsyncOS 针对 DMARC 验证失败的邮件执行了什么操作？

“DMARC 验证” (DMARC Verification) 页面包含：

- 显示按 DMARC 验证失败排名靠前的域的图形表示形式。
- 有关每个域以下信息的表格：
 - 被拒绝、隔离或接受而不采取任何操作的邮件数。点击数字，可查看选定类别下的邮件列表。
 - 通过 DMARC 验证的邮件数。
 - DMARC 验证尝试总数。

您可以选择报告的时间范围，例如小时、周或自定义范围。与所有报告相同，通过**导出 (Export)** 链接可以将图表数据或详细信息列表导出为 CSV 格式。

“URL 过滤” (URL Filtering) 页面

- 仅当启用 URL 过滤时，才会填充 URL 过滤报告模块。

- 提供传入和传出邮件的“URL 过滤” (URL Filtering) 报告。
- 只有由 URL 过滤引擎扫描的邮件（作为反垃圾邮件/爆发过滤器扫描的一部分或通过邮件/内容过滤器）才会包含在这些模块中。但是，并非所有结果都有必要专门可归属于 URL 过滤功能。
- “排名靠前的 URL 类别” (Top URL Categories) 模块包含已扫描的邮件中找到的所有类别，无论其是与内容过滤器还是邮件过滤器匹配都如此。
- 每封邮件都只能与一个 URL 信誉级别关联。对于包含多个 URL 的邮件，统计信息反映邮件中任何 URL 的最低信誉。
- 在“安全服务” (Security Services) > “URL 过滤” (URL Filtering) 中配置的全局允许列表内的 URL 未包含在报告中。
报告中包含个别过滤器中使用的允许列表内的 URL。
- 恶意 URL 是爆发过滤器确定为信誉不佳的 URL。不确定 URL 是爆发过滤器确定需要点击时间保护的 URL。因此，不确定 URL 已被重写，从而重定向到思科网络安全代理。
- 基于 URL 类别的过滤器的结果会反映在内容和邮件过滤器报告中。
- 思科网络安全代理的点击时间 URL 评估结果不会反映在报告中。

“URL 追溯” (URL Retrospection) 页面

“URL 追溯报告” (URL Retrospection Report) 页面显示由 URL 追溯服务处理的 URL。此页面随即列出以下详细信息：

- URL - 思科安全邮件网关发送到 URL 追溯服务分析的 URL。
- 接收判定 - 思科安全邮件网关从 URL 追溯服务收到判定的日期和时间。
- 受影响邮件的补救状态 - 对恶意 URL 采取的操作以及针对每种补救状态的邮件数。可能的补救状态包括：正在进行、成功、失败和已跳过。

“病毒爆发过滤” (Outbreak Filtering) 页面

“病毒爆发过滤”报告页面显示有关最近的病毒爆发的信息，并显示由于“爆发过滤器”而隔离的邮件的相关信息。使用此页面可以监控对针对性病毒、诈骗和网络钓鱼攻击的防御。

使用“病毒爆发过滤”报告页面可回答以下类型的问题：

- 多少封邮件被隔离？依据的是哪项“爆发过滤器” (Outbreak Filters) 规则？
- 邮件在病毒爆发隔离区中停留多长时间？
- 哪些可能是恶意的 URL 是最常见的？

要查看“病毒爆发过滤” (Outbreak Filtering) 报告页面，请从“报告”下拉列表中选择**病毒爆发过滤 (Outbreak Filtering)**。

下表解释了“病毒爆发过滤”报告页面上的各部分：

表 90: “病毒爆发过滤” (Outbreak Filtering) 页面上的详细信息

部分	说明
时间范围 (Time Range) (下拉列表)	包含用于选择时间范围选项的下拉列表。
按类型划分的威胁	“按类型划分的威胁” (Threats By Type) 部分显示邮件网关接收的不同类型的威胁邮件。
威胁概要	“威胁概要”部分按恶意软件、网络钓鱼、垃圾邮件和病毒显示威胁邮件的细分。 要查看填充此报告的邮件的邮件跟踪详细信息，请点击表中的蓝色数字链接。
威胁详情	威胁详情交互表会显示有关特定病毒爆发的详细信息信息，包括威胁类别（病毒、诈骗或网络钓鱼）、威胁名称、威胁说明和识别的邮件数。 要查看填充此报告的邮件的邮件跟踪详细信息，请点击表中的蓝色数字链接。
传入邮件中的被拦截邮件	“传入邮件中被拦截的邮件”部分显示在所选时间段内由爆发过滤器处理的传入邮件数的图表和摘要。 非病毒性威胁包括网络钓鱼邮件、诈骗和使用指向外部网站的链接进行的恶意软件分发。
按威胁级别划分的被拦截邮件	“按威胁级别划分的被拦截邮件”部分显示爆发过滤器捕获的威胁的严重性级别图表和摘要。 级别 5 威胁表示在范围或影响方面非常严重，而级别 1 威胁表示威胁风险较低。有关威胁级别的说明，请参阅邮件网关的在线帮助或用户指南。
病毒爆发隔离区中驻留的邮件	“病毒爆发隔离区中驻留的邮件”显示邮件在病毒爆发隔离区中所驻留的时间长度。 此持续时间取决于系统需要多长时间收集关于潜在威胁的足够数据以对其安全性做出判定。带有病毒性威胁的邮件通常比带有非病毒性威胁的邮件在隔离区中花费更多时间，因为它们必须等待防病毒程序更新。还会反映您为每个邮件策略指定的最大保留时间。

部分	说明
频繁重写的 URL	<p>“频繁重写的 URL”部分显示重写最频繁的 URL，重写的目的是将邮件收件人重定向到思科网络安全代理，以便在收件人点击邮件中潜在恶意链接时对网站进行点击时间评估。</p> <p>此列表可能包括非恶意的 URL，因为如果邮件中的任何 URL 被视为恶意，则邮件的所有 URL 均会被重写。</p> <p>要查看填充此报告的邮件的邮件跟踪详细信息，请点击表中的蓝色数字链接。</p>

注释 为了正确填充“病毒爆发过滤器”报告页面上的各个表，邮件网关必须能够与思科更新服务器进行通信。

“伪造邮件检测” (Forged Email Detection) 页面

“伪造邮件检测” (Forged Email Detection) 页面包括以下报告：

- **排名靠前的伪造邮件检测。**显示内容字典中与传入邮件中的伪造“发件人：”信头匹配的前十个用户。
- **伪造邮件检测：详细信息**显示内容词典中与传入邮件中的伪造“发件人：”信头匹配所有用户的列表，对于给定用户，还会显示匹配的邮件的数量。

要在安全管理设备上查看“伪造邮件检测”报告页面，请从“报告” (Reports) 下拉列表中选择**伪造邮件检测 (Forged Email Detection)**。

只有在使用“伪造邮件检测”内容过滤器或 `forged-email-detection` 邮件过滤器时，才会填充“伪造邮件检测”报告。

从“伪造邮件检测”报告页面中，您还可以将原始数据导出到 CSV 文件。点击报告页面顶部的**导出 (Export)** 链接。选择要导出的所需报告模块，然后点击**下载 (Download)**。

“发件人域信誉” (Sender Domain Reputation) 页面

您可以使用“发件人域信誉” (Sender Domain Reputation) 报告页面：

- 以图形格式根据从 SDR 服务接收的判定查看传入邮件。
- 以图形格式根据从 SDR 服务接收的威胁类别查看传入邮件。

注释 只有那些 SDR 判为“不受信任”或“有问题”的信息才被归入 SDR 威胁类别，如“垃圾邮件”、“恶意”等。

- 根据从 SDR 服务中表格的形式接收的威胁类别的传入邮件摘要。

要在安全管理设备上查看“发件人域信誉”报告页面，请从“产品”下拉列表中选择发件人域信誉。

“外部威胁源” (External Threat Feeds) 页面

您可以使用“外部威胁源” (External Threat Feeds) 报告页面查看：

- 以图形格式查看用于检测邮件威胁的排名靠前的 ETF 来源
- 以表格格式查看用于检测邮件威胁的 ETF 来源的摘要。
- 以图形格式查看与检测到的邮件威胁相匹配的排名靠前的 IOC。
- 以图形格式查看用于过滤恶意传入邮件连接的排名靠前的 ETF 来源。
- 以表格格式查看用于过滤恶意传入邮件连接的 ETF 来源的摘要。

在“外部威胁源来源摘要” (Summary of External Threat Feed Sources) 部分：

- 您可以点击特定 ETF 来源的邮件数量，在邮件跟踪中查看相关邮件。
- 您可以点击特定威胁源来源，根据 IOC 查看 ETF 来源的分布情况。

在“感染指标 (IOC) 匹配摘要”部分：

- 您可以点击特定 ETF 来源的 IOC 数量，在邮件跟踪中查看相关邮件。
- 您可以点击特定 IOC，根据 ETF 来源查看 IOC 的分布情况。

要查看“外部威胁源” (External Threat Feeds) 报告页面，请从“报告” (Reports) 下拉列表中选择外部威胁源 (External Threat Feeds)。

“邮件流详细信息” (Mail Flow Details) 页面

“邮件流详细信息”报告页面为连接到托管思科安全邮件和 Web 管理器的所有远程主机提供实时信息的交互式报告。您可以收集有关发送邮件到您的系统的 IP 地址、域和网络所有者（组织）的信息。您还可以收集有关传出发件人的 IP 地址和域的信息。

要查看“邮件流详细信息” (Mail Flow Details) 报告页面，请从“报告” (Reports) 下拉列表中选择邮件流详细信息 (Mail Flow Details)。

“邮件流详细信息”报告页面包含以下选项卡：

- 传入邮件
- 传出邮件发件人

要在您的数据中搜索特定信息，请参阅[搜索与交互式邮件报告页面](#)，第 871 页。

您可以从“传入邮件”选项卡中执行以下操作：

- 按威胁邮件总数查看发件人排行榜（采用图形格式）。

- 按安全邮件数查看发件人排行榜（采用图形格式）。
- 按恶意邮件数查看发件人排行榜（采用图形格式）。
- 请参阅已将邮件发送至思科安全邮件和 Web 管理器的 IP 地址、域或网络所有者（组织）。
- 查看关于已将邮件发送到您的邮件网关的发件人的详细统计信息。统计信息包括连接数（接受或拒绝）、按安全服务（发件人信誉过滤、反垃圾邮件、防病毒等）细分的所尝试邮件数量、威胁邮件总数、恶意邮件和安全邮件总数。
- 有关特定 IP 地址、域或网络所有者（组织）的详细信息，请参阅“传入邮件”交互式表。有关详细信息，请参阅“传入邮件” (Incoming Mails) 表，第 895 页。

如果您的访问权限允许您查看填充此报告的邮件的邮件跟踪数据，请点击表中的数字链接。

您可以从“传出发件人”选项卡中执行以下操作：

- 按威胁邮件总数查看发件人排行榜（采用图形格式）。
- 按安全邮件数查看发件人排行榜（采用图形格式）。
- 查看您的组织中传出威胁邮件（垃圾邮件、病毒等）的发件人排行榜（按 IP 地址或域）。
- 查看关于已从您的邮件网关发送邮件的发件人的详细统计信息。统计信息包括按安全服务（发件人信誉过滤、反垃圾邮件、防病毒等）细分的威胁邮件总数。
- 有关特定 IP 地址或域的详细信息，请参阅“发件人详细信息”交互式表。有关详细信息，请参阅“发件人详细信息” (Sender Details) 表，第 899 页。

如果您的访问权限允许您查看填充此报告的邮件的邮件跟踪数据，请点击表中的数字链接。

相关主题

- “传入邮件” (Incoming Mails) 表，第 895 页
- “没有域信息”，第 894 页
- 时间范围报告，第 872 页
- “邮件流详细信息” (Mail Flow Details) 页面中的视图，第 893 页

“邮件流详细信息” (Mail Flow Details) 页面中的视图

“邮件流详细信息: 传入”报告页面有三种不同的视图：

- IP 地址
- 域
- 网络所有者

这些视图在选定视图的情景中提供连接到系统的远程主机的快照。

此外，在“邮件流详细信息” (Mail Flow Details) 页面的“传入邮件” (Incoming Mails) 表中，您可以点击“发件人的 IP 地址” (Sender’s IP Address)、 “域名” (Domain name) 或“网络所有者信息” (Network Owner Information) 以检索特定的发件人配置文件信息。有关发件人配置文件信息的详细信息，请参阅“发件人配置文件” (Sender Profile) 页面，第 898 页。

注释 网络所有者 (Network owners) 是包含域的实体。域 (Domains) 是包含 IP 地址的实体。

根据所选的视图，“传入邮件详细信息 (Incoming Mail Details)” 交互式表格中显示将邮件发送至邮件网关上配置的所有公共侦听器的排名靠前的 IP 地址、域或网络所有者。可以监控传入邮件网关的所有邮件的流量。

在“发件人配置文件” (Sender Profile) 页面上点击 IP 地址、域或网络所有者可访问有关发件人的详细信息。“发件人配置文件” (Sender Profile) 页面是与特定 IP 地址、域或网络所有者相关的“邮件流详细信息” (Mail Flow Details) 页面。

如需获得对“传入邮件”交互式表中包括的数据的解释，请参阅“传入邮件” (Incoming Mails) 表，第 895 页。

在“邮件流详细信息” (Mail Flow Details) 页面中，可以将原始数据导出到 CSV 文件。

注释 您可以生成“邮件流详细信息”报告页面的计划报告。请参阅 [计划的报告](#)，第 912 页。

“邮件流详细信息: 传出”报告页面有两种不同的视图：

- IP 地址
- 域

这些视图在选定视图的情景中提供连接到系统的远程主机的快照。

根据所选的视图，“发件人详细信息”交互式表显示了从公共侦听程序（从邮件安全设备配置）发送邮件的收件人 IP 地址或域排行榜。您可以监控从邮件网关传出的所有邮件流。

如需获得对“发件人详细信息”交互式表中包括的数据的解释，请参阅“发件人详细信息” (Sender Details) 表，第 899 页。

“没有域信息”

已连接至邮件网关并且无法通过双重 DNS 查找进行验证的域将自动分组到名为“没有域信息”的特殊域。可以控制通过发件人验证来管理此类未验证主机的方式。请参阅[配置网关以接收邮件](#), on page 75。

可以通过“显示的项目” (Items Displayed) 菜单选择要在列表中显示的发件人数。

时间范围报告

邮件安全监控功能不断记录进入网关的邮件流量的相关数据。这些数据每 60 秒更新一次，但所示的显示时间有所延迟，落后当前系统时间 120 秒。可以指定所示结果中包括的时间范围。由于数据实时监控，因此信息会在数据库中定期更新和汇总。

从下表的时间范围选项中进行选择。

Table 91: 邮件安全监控功能可用的时间范围

在 GUI 中选择的以下时间范围	...定义为:
小时	最近 60 分钟 + 最多 5 分钟
天	过去 24 小时 + 过去 60 分钟
周	前 7 天 + 当日经过的小时数
30 天	最近 30 天 + 当日的耗用小时数
90 天	最近 90 天 + 当日的耗用小时数
昨天	00:00 到 23:59 (午夜到下午 11:59)
上一日历月	当月第一天的 00:00 到当月最后一天的 23:59
自定义范围	您指定的开始日期和小时及结束日期和小时包含的范围

“传入邮件” (Incoming Mails) 表

“邮件流详细信息: 传入邮件” (Mail Flow Details: Incoming Mails) 页面底部的“传入邮件” (Incoming Mails) 交互式表列出了已连接至邮件网关上的公共侦听程序的排名靠前的发件人。下表根据所选视图显示域、IP 地址或网络所有者。

系统通过执行双重 DNS 查找来获得和验证远程主机 IP 地址的有效性。有关双 DNS 查找和发件人验证的更多信息，请参阅邮件网关的用户指南或在线帮助。

对于发件人，即“传入邮件”表的第一列或“按威胁邮件总数排名靠前的发件人”中列出的网络所有者、IP 地址或域，请点击“发件人”或“无域信息”链接查看有关发件人的详细信息。结果显示在发件人配置文件 (Sender Profile) 页面上，其中包括来自 IP 信誉服务的实时信息。从“发件人配置文件” (Sender Profile) 页面中，您可以查看有关特定 IP 地址或网络所有者的详细信息。有关详细信息，请参阅“发件人配置文件” (Sender Profile) 页面，第 898 页。

您还可以查看“发件人组” (Sender Groups) 报告，方法是点击“邮件流详细信息” (Mail Flow Details) 页面底部的发件人组报告。有关“发件人组报告” (Sender Groups report) 页面的详细信息，请参阅发件人组报告，第 900 页。

要查看填充此报告的邮件的邮件跟踪详细信息，请点击表中的数字超链接。

下表显示了“传入邮件” (Incoming Mails) 表的表列说明：

表 92: 用于“传入邮件” (Incoming Mails) 表的表列说明

列名	说明
发件人域 (域)	发件人的域名。
发件人 IP 地址 (IP 地址)	发件人的 IP 地址。
主机名 (IP 地址)	发件人的主机名。
已验证的 DNS (IP 地址)	由 DNS 验证的 IP 地址。
IP 信誉得分 (IP 地址)	发件人的 IP 信誉得分。
上一个发件人组 (IP 地址)	上一个发件人组的详细信息。
上一个发件人组 (IP 地址)	上一个发件人组的详细信息。
网络所有者 (网络所有者)	发件人的网络所有者。
拒绝的连接 (域和网络所有者)	由 HAT 策略阻止的所有连接。当邮件网关的负载繁重时, 不会为逐个发件人维护已拒绝的连接准确计数。而是针对每个时间间隔内最重要的发件人来记录被拒绝的连接计数。
接受的连接 (域和网络所有者)	所有已接受的连接。
尝试的总数 (Total Attempted)	已尝试的所有已接受和已阻止的连接。
由收件人限制 (域和网络所有者) 拦截	这是“由信誉过滤拦截” (Stopped by Reputation Filtering) 的一个组件。表示由于超出下列任何 HAT 限制而拦截的收件人邮件的数量: 每小时的最高收件人数、每封邮件的最高收件人数或每个连接的最高邮件数。此值加上与被拒绝或被 TCP 拒绝的收件人邮件估算值就得到了“由信誉过滤拦截” (Stopped by Reputation Filtering) 的值。

列名	说明
由 IP 信誉过滤拦截	<p>“由 IP 信誉过滤拦截” (Stopped by IP Reputation Filtering) 的值根据多个因素进行计算：</p> <ul style="list-style-type: none"> • 来自此发件人的“受限制”邮件数 • 已拒绝或 TCP 拒绝的连接数（可能是部分计数） • 每个连接的邮件数量的保守倍数。 <p>当邮件网关的负载繁重时，不会为逐个发件人维护已拒绝的连接准确计数。而是针对每个时间间隔内最重要的发件人来记录被拒绝的连接计数。在这种情况下，显示的值可以解释为“下限”，即至少已拦截这么多邮件。</p> <p>注释 “邮件流摘要” (Mail Flow Summary) 页面上的“IP 信誉过滤” (IP Reputation Filtering) 总数始终基于所有被拒绝连接的完整计数。只有每个发件人的连接计数会因负载而受到限制。</p>
由域信誉过滤拦截	根据发件人域的信誉来判定阻止的邮件总数。
作为无效收件人拦截 (Stopped as Invalid Recipients)	由会话 LDAP 拒绝和所有 RAT 拒绝予以拒绝的所有邮件收件人。
检测到的垃圾邮件 (Spam Detected)	检测到的任何垃圾邮件。
检测到的病毒 (Virus Detected)	检测到的任何病毒
由高级恶意软件保护检测到	高级恶意软件保护引擎检测到的邮件总数。
内容过滤器拦截 (Stopped by Content Filter)	由内容过滤器拦截的邮件总数。
由 DMARC 拦截 (Stopped by DMARC)	<p>基于域的邮件身份验证、报告和一致性 (DMARC) 验证失败的邮件总数。</p> <p>注释 邮件网关根据“失败-拒绝”、“失败-隔离”和“失败-无操作”结果显示“Stopped by DMARC”消息的总数。</p>
威胁邮件总数 (Total Threat)	威胁邮件总数（由信誉拦截、作为无效收件人拦截、垃圾邮件以及病毒）
营销 (Marketing)	被检测为不需要的营销邮件的邮件数。
社交	被检测为营销邮件的邮件数。
统计数据	检测为批量的邮件数。

列名	说明
灰色邮件总数	检测为灰色邮件的邮件数。
正常 (Clean)	所有正常邮件。 未启用灰色邮件功能的邮件网关上处理的邮件被计为正常邮件。

“发件人配置文件” (Sender Profile) 页面

当您在邮件流详细信息 (Mail Flow Details) [新 Web 界面] 或传入邮件 (Incoming Mail) 页面上的传入邮件详细信息 (Incoming Mail Details) 交互式表中点击收件人时，会出现“发件人配置文件” (Sender Profile) 页面。它显示关于特定 IP 地址、域或网络所有者（组织）的详细信息。通过点击传入邮件 (Incoming Mail) 页面或其他“发件人配置文件” (Sender Profile) 页面上的相应链接，您可以访问任何 IP 地址、域或网络所有者的“发件人配置文件” (Sender Profile) 页面。

网络所有者是包含域的实体。域 (Domains) 是包含 IP 地址的实体。

为 IP 地址、域和网络所有者显示的“发件人配置文件” (Sender Profile) 页面稍有不同。对于每项，该页面包含来自特定发件人的传入邮件的图形和摘要表。在图形下方，表列出与发件人相关联的域或 IP 地址。（单个 IP 地址的“发件人配置文件” [Sender Profile] 页面不包含更精细的列表。）“发件人配置文件” (Sender Profile) 页面还包括一个信息部分，其中包含当前 SenderBase、发件人组和发件人的网络信息。

- 网络所有者配置文件页面包含网络所有者以及与该网络所有者关联的域和 IP 地址的信息。
- 域配置文件页面包含与该域关联的域和 IP 地址。
- IP 地址配置文件页面只包含有关该 IP 地址的信息。

每个“发件人配置文件” (Sender Profile) 页面底部的“当前信息” (Current Information) 表格中都包含以下数据：

- 来自 IP 信誉服务的全局信息，包括：
 - IP 地址、域名和/或网络所有者
 - 网络所有者类别（仅限网络所有者）
 - CIDR 范围（仅限 IP 地址）
 - IP 地址、域和/或网络所有者的日量级和月量级
 - 自从此发件人收到第一封邮件以来的天数
 - 上一个发件人组以及是否进行了 DNS 验证（仅 IP 地址发件人配置文件页面）

日流量用于衡量某个域在最近 24 小时内发送了多少邮件。SenderBase 流量类似于用来衡量地震的里氏震级，使用以 10 为底数的对数标尺计算邮件数量。该标尺的最大理论值设置为 10，等同于 100% 的实际邮件数量。使用该对数标尺时，流量每增加 1 个单位，实际数量就会增加 10 倍。

月流量的计算方法与日流量相同，只是百分比基于最近 30 天发送的邮件数量来计算。

- 平均量级（仅限 IP 地址）
- 生命周期数量/30 天数量（仅限 IP 地址配置文件页面）
- 有担保发件人状态（仅限 IP 地址配置文件页面）
- IP 信誉得分（仅限 IP 地址配置文件页面）
- 自从第一封邮件以来的天数（仅限网络所有者和域配置文件页面）
- 与此网络所有者相关联的域数量（仅限网络所有者和域配置文件页面）
- 此网络所有者中的 IP 地址数量（仅限网络所有者和域配置文件页面）
- 用于发送邮件的 IP 地址数量（仅限网络所有者页面）

点击来自 **SenderBase** 的详细信息 (**More from SenderBase**) 可查看包含 IP 信誉服务提供的所有信息的页面。

- 有关由此网络所有者控制的域和 IP 地址的详细信息显示在网络所有者配置文件页面上。有关域中的 IP 地址的详细信息，将显示在域页面上。

从域配置文件页面中，您可以点击特定 IP 地址以查看特定信息，或查看组织配置文件页面。

“发件人详细信息” (Sender Details) 表

“邮件流详细信息: 传出邮件” (Mail Flow Details: Outgoing) 页面底部的“发件人详细信息” (Sender Details) 交互式表列出了已连接至邮件网关上的公共侦听器的发件人排行榜。下表根据所选视图显示了域或 IP 地址。

要查看填充此报告的邮件的邮件跟踪详细信息，请点击表中的数字超链接。

下表显示了“发件人详细信息” (Sender Details) 表的表列说明：

表 93: “发件人详细信息” (Sender Details) 表的表列说明

列名	说明
发件人域（域）	发件人的域名。
发件人 IP 地址（IP 地址）	发件人的 IP 地址。
主机名（IP 地址）	发件人的主机名。
检测到的垃圾邮件 (Spam Detected)	检测到的任何垃圾邮件。
检测到的病毒 (Virus Detected)	检测到的任何病毒。
由高级恶意软件保护检测到	高级恶意软件保护引擎检测到的邮件总数。
内容过滤器拦截 (Stopped by Content Filter)	由内容过滤器拦截的邮件总数。

列名	说明
DLP 拦截 (Stopped by DLP)	由 DLP 引擎拦截的邮件总数。
威胁邮件总数 (Total Threat)	威胁邮件（垃圾邮件、病毒）总数
正常 (Clean)	所有正常邮件。 未启用灰色邮件功能的邮件网关上处理的邮件被计为正常邮件。
邮件总数 (Total Messages)	所有邮件的总数。

发件人组报告

“发件人组” (Sender Groups) 报告按发件人组和邮件流量策略操作提供连接摘要，从而便于查看 SMTP 连接和邮件流量策略趋势。“按发件人组的邮件流量 (Mail Flow by Sender Group)” 列表显示每个发件人组的连接的百分比和数量。“按邮件流量策略操作的连接” (Connections by Mail Flow Policy Action) 图表显示每个邮件流量策略操作的连接百分比。此页面概述了主机访问表 (HAT) 策略的有效性。有关 HAT 的详细信息，请参阅[配置网关以接收邮件, on page 75](#)。

传出目标

“传出邮件目标” (Outgoing Destinations) 页面提供有关您的公司发送邮件所至的域的信息。该页面包含两部分。页面上半部分包含一些图表，这些图表描述按传出威胁邮件排名靠前的目标，以及按页面上半部分的传出正常邮件排名靠前的目标。页面下半部分显示一个图表，包含按收件人总数（默认设置）排序的所有列。

您可以选择报告的时间范围，例如天、周或自定义范围。与所有报告相同，通过[导出 \(Export\)](#) 链接可以将图表数据或详细信息列表导出为 CSV 格式。

“外发目标” (Outgoing Destinations) 页面可用于回答以下类型的问题：

- 邮件网关将邮件发送到哪些域？
- 向每个域发送多少邮件？
- 该邮件中有多少是正常的、具有垃圾邮件特征、具有病毒特征、具有恶意软件特征或由内容过滤器拦截？
- 传送了多少邮件以及被目标服务器硬性退回了多少邮件？

“TLS 加密” (TLS Encryption) 页面

“TLS 加密” (TLS Encryption) 页面显示所收发邮件的 TLS 加密的整体使用情况。该报告还显示使用 TLS 连接发送邮件的每个域的详细信息。

“TLS 连接” (TLS Encryption) 页面可用于确定以下信息：

- 总体而言，传入和传出连接的哪个部分使用 TLS？
- 我与哪些合作伙伴成功建立了 TLS 连接？

- 我与哪些合作伙伴建立的 TLS 连接没有成功？
- 在 DANE 支持下，我与哪些合作伙伴成功建立了 TLS 连接？
- 在 DANE 支持下，我未能与哪些合作伙伴成功建立 TLS 连接？
- 哪些合作伙伴的 TLS 证书存在问题？
- 某个合作伙伴使用 TLS 的邮件占总邮件的百分比是多少？
- DANE 支持的传出连接成功的百分比是多少？
- DANE 支持的传出连接不成功的百分比是多少？

“TLS 加密” (TLS Encryption) 页面分为传入连接部分和传出连接部分。每个部分都包括图表、摘要和详细信息表格。

图表显示您指定的时间范围内，传入或传出 TLS 加密和未加密连接的视图。该图显示邮件总数、加密和未加密邮件的数量成功和失败的 TLS 加密邮件的数量以及成功和失败的 DANE 连接的数量。需要 TLS 的连接图表和仅首选 TLS 的连接图表有所不同。

此表显示发送或接收加密邮件的域的详细信息。对于每个域，可以查看成功和失败的需要及首选的 TLS 连接数量、尝试的 TLS 连接总数（无论成功还是失败）未加密连接总数以及 DANE 连接总数（根据是成功还是失败）。您还可以查看所有尝试 TLS 连接的百分比和成功发送的加密邮件总数，不考虑 TLS 是首选还是需要。您可以通过在表的右上方自定义列图标来显示或隐藏列。

“入站 SMTP 身份验证” (Inbound SMTP Authentication) 页面

“入站 SMTP 身份验证” (Inbound SMTP authentication) 页面显示了使用客户端证书和 “SMTP AUTH” 命令对邮件网关与用户的邮件客户端之间的 SMTP 会话进行身份验证。如果邮件网关接受证书或 SMTP AUTH 命令，则会建立到邮件客户端的 TLS 连接，供客户端用来发送邮件。因为邮件网关无法逐个用户跟踪这些尝试，因此报告会根据域名和域 IP 地址显示有关 SMTP 身份验证的详细信息。

使用此报告可确定以下信息：

- 总体而言，多少入站连接使用 SMTP 身份验证？
- 多少连接使用经过认证的客户端？
- 多少连接使用 SMTP AUTH？
- 当尝试使用 SMTP 身份验证时，哪些域无法连接？
- 当 SMTP 身份验证失败时，多少连接成功使用回退？

“入站 SMTP 身份验证” (Inbound SMTP Authentication) 页面包含一个表示已接收的连接图形、一个表示已尝试 SMTP 身份验证连接的邮件收件人的图形，以及一个包含有关对连接进行身份验证的尝试的详细信息表。

“已接收的连接” (Received Connections) 图形显示在指定时间范围内来自尝试使用 SMTP 身份验证对其连接进行身份验证的邮件客户端的传入连接。该图表显示邮件网关接收的连接总数、未尝试使用 SMTP 身份验证进行验证的次数，使用客户端证书验证连接的成功和失败次数，以及使用 SMTP AUTH 命令进行验证的成功和失败次数。

“已接收的收件人” (Received Recipients) 图形显示了收件人的数量，这些收件人的邮件客户端尝试对其与邮件网关的连接进行身份验证以使用 SMTP 身份验证来发送邮件。该图形还显示其连接已进行身份验证的收件人数和其连接未进行身份验证的收件人数。

“SMTP 身份验证详细信息” (SMTP Authentication details) 表显示了域的详细信息，这些域的用户尝试对其与邮件网关的连接进行身份验证以发送邮件。对于每个域，可以查看尝试使用客户端证书进行连接的成功或失败次数、尝试使用 SMTP AUTH 命令进行连接的成功或失败次数，以及在客户端证书连接尝试失败后回退到 SMTP AUTH 的次数。您可以使用页面顶部的选项卡按域名或域 IP 地址显示此信息。

“速率限制” (Rate Limits) 页面

通过按信封发件人进行速率限制，您可以根据发件人地址从单个发件人限制每个时间间隔的邮件收件人数。“速率限制” (Rate Limits) 报告显示最严重超过此限制的发件人。

使用此报告可帮助确定以下内容：

- 可能用于批量发送垃圾邮件的有漏洞用户账户。
- 组织中的失控应用程序，这些应用程序使用邮件发送通知、风险通告、自动声明等内容。
- 组织中具有大量邮件活动的来源，用于内部计费或资源管理目的。
- 可能未被视为垃圾邮件的大量入站邮件流量的来源。

请注意，包含内部发件人（例如内部用户或传出邮件发件人）的统计信息的其他报告仅测量已发送的邮件数；它们不会向大量收件人表明少数邮件的发件人的身份。

“按事件划分的排名靠前的危害” 图表显示最频繁尝试向超过配置限制的收件人发送邮件的信封发件人。每次尝试都是一个事件。此图表汇总所有侦听程序的事件计数。

“按已拒绝收件人划分的排名靠前的危害” 图表显示向高于配置限制的最大数量的收件人发送邮件的信封发件人。此图表汇总所有侦听程序的收件人计数。

要按信封发件人配置速率限制或修改现有速率限制，请参阅[使用邮件流策略定义传入邮件规则](#), on page 110。

“按国家/地区划分的连接” (Connections by Country) 页面

您可以使用“按国家/地区划分的连接” 报告页面查看：

- 以图形格式显示的基于来源国家/地区的传入邮件连接排行榜。
- 以表格格式显示的基于源国家/地区的传入邮件连接总数。

您可以点击特定地理位置的传入邮件连接数来查看邮件跟踪中的相关消息。

“邮件总数” 列仅显示在 SMTP 连接级别接受的邮件。

注释 报告生成期间:

- 如果将一个或多个传入邮件连接检测为私有 IP 地址，则这些传入邮件连接将在报告中归类为“私有 IP 地址”。
- 如果将一个或多个传入邮件连接检测为非有效 IP 信誉得分，则这些传入邮件连接将在报告中归类为“无国家/地区信息”。

“用户邮件摘要” (User Mail Summary) 页面

“用户邮件摘要” (User Mail Summary) 页面按邮件地址提供有关内部用户发送和接收的邮件的信息（一个用户可能列出了多个邮件地址 - 报告中不合并邮件地址）。

该页面包含两部分:

- 描述按正常传入和传出邮件排名靠前用户和收到灰色邮件的靠前用户的图表。
- 用户邮件流量详细信息

您可以选择报告时间范围（小时、天、周或月）。与所有报告相同，通过[导出 \(Export\)](#) 链接可以将图表数据或详细信息列表导出为 CSV 格式。您还可以通过点击表格右上方的“自定义列” (Customize Column) 链接显示隐藏表列或隐藏默认列。

“用户邮件流量详细信息” (User Mail Flow Details) 列表将每个邮件地址收到和发送的邮件细分为“正常” (Clean)、“检测到垃圾邮件” (Spam Detected)（仅限传入）、“检测到病毒” (Virus Detected) 和“内容过滤器匹配” (Content Filter Matches)。您可以通过点击列标题对列表排序。

使用内部用户报告，可以回答以下类型的问题:

- 谁发送的外部邮件最多?
- 谁接收的正常邮件最多?
- 谁接收的灰色邮件最多?
- 谁接收的垃圾邮件最多?
- 谁触发了哪些内容过滤器?
- 谁的邮件被内容过滤器拦截?

入站内部用户是您根据“收件人:” (Rcpt To:) 地址为其收到邮件的用户。出站内部用户基于“发件人: (Mail From:)” 地址，在跟踪内部网络中的发件人所发送邮件的类型时非常有用。

请注意，某些出站邮件（如退回）包含空发件人。它们计入出站和“未知”之下。

点击某个内部用户，可查看该用户的“内部用户详细信息” (Internal User detail) 页面。

点击表格右上方的“自定义列”图标以显示默认情况下隐藏的列，例如由智能多扫描列检测到的传入垃圾邮件或智能多扫描列检测到的传出垃圾邮件。

相关主题

- [用户邮件控制详细信息, on page 904](#)
- [搜索特定的内部用户, on page 853](#)

用户邮件控制详细信息

“用户邮件流详细信息”部分显示有关指定用户的详细信息，包括显示每个类别（检测到垃圾邮件、检测到病毒、由高级恶意软件防护检测到、由内容过滤器拦截、检测到灰色邮件和正常）邮件数量的传入和传出邮件明细。或者，对于传入邮件，您可以点击表格右上方的自定义列图标，以显示“智能多扫描”列检测到的传入垃圾邮件。此值反映包含的附件被文件信誉过滤确定为恶意的邮件数。它不包括判定更新或由文件分析发现为恶意的文件。此外，还显示传入和传出邮件内容过滤器和 DLP 策略匹配。

点击内容过滤器名称，可在相应的内容过滤器信息页面中查看该过滤器的详细信息（请参阅“[内容过滤器](#)” (Content Filters) 页面, on page 854）。使用此方法可查看发送或接收了与特定内容过滤器匹配的邮件的用户列表。

搜索特定的内部用户

您可以通过“用户邮件摘要” (User Mail Summary) 页面底部的搜索表单，搜索特定的内部用户（邮件地址）。选择是完全匹配搜索文本还是查找以输入的文本开头的项目（例如，以“ex”开头将匹配“example.com”）。

“DLP 事件摘要” (DLP Incident Summary) 页面

“DLP 事件摘要” (DLP Incident Summary) 页面显示传出邮件中发生的防数据丢失 (DLP) 策略违规事件的信息。邮件网关使用在“传出邮件策略” (Outgoing Mail Policies) 表中启用的 DLP 邮件策略来检测用户发送的敏感数据。违反 DLP 策略的每个外发邮件均报告为一个事件。

使用 DLP 事件报告，可以回答以下类型的问题：

- 用户发送什么类型的敏感数据？
- 这些 DLP 事件具有什么样的严重性？
- 传送的这些邮件有多少数量？
- 丢弃的这些邮件有多少数量？
- 是谁在发送这些邮件？

“DLP 事件摘要” (DLP Incident Summary) 页面包括两个主要部分：

- DLP 事件趋势图，按严重性（低、中、高、关键）和策略匹配排名靠前的 DLP 事件；
- DLP 事件详细信息列表。

您可以选择报告的时间范围，例如小时、周或自定义范围。与所有报告相同，通过[导出 \(Export\)](#) 链接可以将图表数据或详细信息列表导出为 CSV 格式。有关生成英语以外的其他语言的 PDF 的信息，请参阅[有关报告的注意事项, on page 911](#)。

点击 DLP 策略的名称可查看有关策略检测到的 DLP 事件的详细信息。使用此方法可以获取发送的邮件包含策略检测到的敏感数据的用户列表。

相关主题

- [DLP 事件详细信息, on page 905](#)
- [“DLP 策略详细信息” \(DLP Policy Detail\) 页面, on page 905](#)

DLP 事件详细信息

当前为邮件网关的传出邮件策略启用的 DLP 策略会在“DLP 事件详细信息”表格中列出。点击 DLP 策略的名称可查看更详细的信息。

“DLP 事件详细信息”表显示了每个策略的 DLP 事件总数，并按严重性级别细分。严重性级别还包括已退回的邮件数，以及在清除、已发送的加密或删除的邮件中传递的邮件数。点击列标题可对数据进行排序。

“DLP 策略详细信息” (DLP Policy Detail) 页面

如果点击了“DLP 事件详细信息” (DLP Incident Details) 表中某个 DLP 策略的名称，则随之打开的“DLP 策略详细信息” (DLP Policy Detail) 页面将会显示该策略的 DLP 事件数据。该页面根据严重性显示有关 DLP 事件的图表。

该页面还包括一个位于页面底部的“按发件人的事件” (Incidents by Sender) 列表，其中列出了发送的邮件违反 DLP 策略的各个内部用户。该列表还按用户显示此策略的 DLP 事件总数（按严重级别细分）以及其中是否有任何邮件以明码形式传送、以加密形式传送或已经丢弃。您可以使用“按发件人的事件 (Incidents by Sender)”列表了解可能将组织的敏感数据发送给网络之外人员的用户。

点击发件人名称，将打开“内部用户” (Internal Users) 页面。有关详细信息，请参阅[#unique_1539](#)。

“网络交互” (Web Interaction) 页面

- 只有启用了网络交互跟踪功能，才能填充网络交互跟踪报告。
- 网络交互跟踪报告模块不会实时更新，而是每 30 分钟刷新一次。此外，点击重写的 URL 后，网络交互跟踪报告最长可能需要两小时，才会报告此事件。
- 网络交互跟踪报告不会实时更新。点击云重定向的重写 URL 后，网络交互跟踪报告最长可能需要两小时，才会报告此事件。
- 网络交互跟踪报告适用于传入和传出邮件。
- 这些模块中仅包含最终用户（通过策略或爆发过滤器）点击的云重定向重写 URL。
- “网络交互跟踪” (Web Interaction Tracking) 页面包括以下报告：

最终用户点击的恶意 URL 排行榜。点击 URL 可查看包含以下信息的详细报告：

- 点击了重写恶意 URL 的最终用户列表。
- 点击该 URL 的日期和时间。
- URL 是否已由策略或爆发过滤器重写。
- 点击重写的 URL 时采取的操作（允许、阻止或未知）。请注意，如果 URL 被爆发过滤器重写，且未提供最终判定，则状态显示为“未知”(unknown)。

点击恶意 URL 的最终用户排行榜

本部分显示点击传入和传出邮件中重写恶意 URL 的最终用户排行榜摘要。

网络交互跟踪详细信息 (Web Interaction Tracking Details)。包括以下信息：

- 所有云重定向重写 URL（恶意和非恶意）的列表。点击某个 URL 可查看详细报告。
- 点击云重定向重写的 URL 时采取的操作（允许、阻止或未知）。

要显示数据，请执行以下操作：

- 选择传入邮件策略 (Incoming Mail Policies) > 爆发过滤器 (Outbreak Filters) 配置爆发过滤器，并启用邮件修改和 URL 重写。
- 为内容过滤器配置“重定向到思科安全代理”操作。

请注意，如果最终用户点击某个 URL 时，其判定（正常或恶意）未知，则状态将显示为未知。这可能是由于，需要进一步审查该 URL，或用户点击时网络服务器停止服务或无法访问。

- 最终用户点击重写的 URL 的次数。点击数字可查看包含可点击的 URL 的所有邮件列表。
- 在使用网络交互跟踪报告时，请记住以下限制：
 - 如果已将内容或邮件过滤器配置为重写恶意 URL 后传送邮件并通知其他用户（例如管理员），则原始收件人的网络交互跟踪数据将增加，即使获得通知的用户点击的是重写的 URL 也不例外。
 - 如果使用 Web 界面将包含重写 URL 的被隔离邮件副本发送给用户（例如管理员），则原始收件人的网络交互跟踪数据将增加，即使接收邮件副本的用户点击的是重写的 URL 也不例外。
 - 在任何时候，如果您计划修改邮件网关时间，请确保系统时间与协调世界时 (UTC) 同步。

“补救报告”(Remediation Report) 页面

您可以使用“补救”报告来监控“邮箱自动补救”、“邮件威胁防御补救”和“邮箱搜索和补救”的补救结果。

- 要查看尝试进行邮箱自动补救以及邮箱搜索和补救的邮件列表。
- 要了解补救失败原因。例如，连接错误、身份验证错误等。

使用此报告：

以下列表解释“速率限制”报告上的各部分：

部分	说明
摘要	<p>“摘要”部分显示以下信息：</p> <ul style="list-style-type: none"> 使用“邮件自动补救”、“邮件威胁防御补救”和“邮箱搜索和补救”进行补救的邮件总数。 为已配置的补救操作成功补救的邮件数。 补救失败的邮件数。
邮箱自动补救	<p>“邮箱自动补救”报告部分显示以下信息：</p> <ul style="list-style-type: none"> 邮箱自动修复成功或不成功的收件人列表。 对邮件执行的自动修复操作 与 SHA-256 散列关联的文件名。点击 SHA-256 散列可查看邮件跟踪页面中的相关邮件。 为其邮箱执行自动补救操作成功或不成功的收件人定义的配置文件名称列表 自动补救失败的原因。
邮箱搜索和补救	<p>“邮箱搜索和补救”部分显示以下详细信息：</p> <ul style="list-style-type: none"> 正在进行或已完成的补救批处理列表。 批处理中邮件的补救状态。 批处理名称和批处理 ID。点击批处理名称可查看批处理详细信息： <ul style="list-style-type: none"> 启动邮箱搜索和补救的日期和时间。 启动邮箱搜索和补救的来源。 启动邮箱搜索和补救的主机。 对邮件执行的补救操作。 消息的思科 Ironport 邮件 ID。 一个已读回执图标，用于显示收件人在成功补救邮件之前是否已阅读该邮件。 特定批处理中的邮件补救状态为“成功”(Success)、“失败”(Failed)或“进行中”(In Progress)。 发送邮件的发件人的邮件地址。 传送邮件并稍后尝试补救的收件人的邮件地址。 将邮件发送给收件人的日期和时间。

“邮件过滤器” (Message Filters) 页面

“邮件过滤器” (Message Filters) 页面通过两种形式显示排名靠前的邮件过滤器匹配项（匹配邮件数量最多的邮件过滤器）：条形图和表格形式。

使用条形图，可查找传入和传出邮件触发最多的邮件过滤器。表格形式显示排名靠前的邮件过滤器和各个邮件过滤器的匹配项数。点击数值可使用“邮件跟踪” (Message Tracking) 查看该数值中包含的所有邮件的列表。

您可以选择报告的时间范围，例如小时、周或自定义范围。与所有报告相同，通过导出 (Export) 链接可以将图表数据或详细信息列表导出为 CSV 格式。

“大量邮件” (High Volume Mail) 页面

Note “大量邮件” (High Volume Mail) 页面仅显示使用“信头重复”规则的邮件过滤器的数据。

“大量邮件” (High Volume) 页面包含以下条形图形式的报告：

- 排名靠前的主题。使用此图表可以了解 AsyncOS 接收的邮件的热门主题。
- 排名靠前的信封发件人。使用此图表可以了解 AsyncOS 接收的邮件排名靠前的信封发件人。
- 按匹配数排名靠前的邮件过滤器。使用此图表可以了解排名靠前的邮件过滤器（使用“信头重复”规则）匹配项。

“大量邮件” (High Volume Mail) 页面还提供排名靠前的邮件过滤器和各个邮件过滤器的匹配项数表格。点击数值可使用“邮件跟踪”查看该数值中包含的所有邮件的列表。

您可以选择报告的时间范围，例如小时、周或自定义范围。与所有报告相同，通过导出 (Export) 链接可以将图表数据或详细信息列表导出为 CSV 格式。

“内容过滤器” (Content Filters) 页面

“内容过滤器” (Content Filters) 页面通过两种形式显示排名靠前的传入和传出邮件内容过滤器匹配项（匹配邮件数量最多的内容过滤器）：条形图和列表。使用“内容过滤器” (Content Filters) 页面，可以按内容过滤器或按用户查看企业策略，并回答以下类型的问题：

- 传入或传出邮件触发哪些内容过滤器的次数最多？
- 发送或接收的邮件触发了特定内容过滤器的排名靠前的用户有哪些？

点击列表中内容过滤器的名称，可在“内容过滤器详细信息” (Content Filter detail) 页面查看有关该过滤器的详细信息。

相关主题

- [内容过滤器详细信息, on page 908](#)

内容过滤器详细信息

点击内容过滤器名称链接以查看内容过滤器详细信息。“内容过滤器详细信息” (Content Filter Detail) 页面显示随时间推移的过滤器匹配，以及按内部用户的匹配。

在“按内部用户划分的匹配项” (Matches by Internal User) 部分中，您可以点击用户的名称来查看该内部用户的（邮件地址）“内部用户” (Internal User) 详细信息页面（请参阅[#unique_1539](#)）。

“安全打印” (Safe Print) 页面

您可以使用“安全打印” (Safe Print) 报告页面查看：

- 以图形格式显示的基于文件类型的安全打印附件的数量。
- 基于表格格式的文件类型的安全打印附件摘要。

在“安全打印文件类型的摘要” (Summary of Safe Print File Types) 部分中，点击要在邮件跟踪中查看邮件详细信息的安全打印附件总数。

“高级网络钓鱼防护报告” (Advanced Phishing Protection Reports) 页面

报告 (Reports) > 邮件流摘要 (Mail Flow Summary) > 高级网络钓鱼防护 (Advanced Phishing Protection) 报告页面会显示以下内容：

- 已成功转发到思科高级网络钓鱼防护云服务的邮件总数。
- 未转发到思科高级网络钓鱼防护云服务的邮件总数。

注释 如果邮件元数据转发失败，则必须验证“高级网络钓鱼防护” (Advanced Phishing Protection) 功能的配置。有关详细信息，请参阅[如何将邮件网关与思科高级网络钓鱼防护云服务相集成](#)，第 768 页

您可以在“高级网络钓鱼防护” (Advanced Phishing Protection) 报告页面上查看以下内容：

- 在控制面板中从组织级别的所有邮件网关发送到思科高级网络钓鱼防护云服务的邮件总数。
- 尝试转发到思科高级网络钓鱼防护云服务的邮件总数，以图形格式显示。

要查看转发到思科高级网络钓鱼防护云服务的邮件元数据的详细信息，请点击链接并登录到思科高级网络钓鱼防护云服务。有关详细信息，请参阅[监控思科高级网络钓鱼防护云服务上的邮件元数据](#)，第 774 页。

“邮件策略详细信息报告” (Mail Policy Details Report) 页面

您可以使用“邮件策略详细信息” (Mail Policy Details) 报告页面查看：

- 排名靠前的与配置的邮件策略匹配的传入邮件（图形和表格格式）。
- 排名靠前的与已配置邮件策略匹配的传出邮件（图形和表格格式）。

在“传入策略” (Incoming Policies) 部分中，点击与特定邮件策略匹配的传入邮件总数，以查看“邮件跟踪” (Message Tracking) 中的邮件详细信息。

在“传出策略”(Outgoing Policies)部分中, 点击与特定邮件策略匹配的传入邮件总数, 以查看“邮件跟踪”(Message Tracking)中的邮件详细信息。

报告概述

在 AsyncOS 中报告包括三个基本操作:

- 可以创建计划的报告, 每天、每周或每月运行一次。
- 可以立即生成报告 (“按需”报告)。
- 可以查看之前运行的报告的存档版本 (计划和按需)。

通过“监控”(Monitor) > “计划的报告”(Scheduled Reports) 页面可配置计划的报告和按需报告。通过“监控”(Monitor) > “存档的报告”(Archived Reports) 页面查看存档报告。

您的邮件网关将保留生成的最近报告, 所有报告总计最多 1000 个版本。可以根据需要为报告定义任意数量的收件人, 包括零个收件人。如果不指定邮件收件人, 则系统仍会将报告存档。但是, 如果您需要将报告发送到大量地址, 则创建邮件列表比列出各个收件人更容易。

默认情况下, 邮件网关会存档每个计划报告的 12 个最新报告。报告存储在邮件网关的 /saved_reports 目录中。(有关详细信息, 请参阅[FTP、SSH 和 SCP 访问, on page 1319](#)。)

相关主题

- [计划或存档报告类型, on page 910](#)
- [设置报告的返回地址, on page 911](#)

计划或存档报告类型

可以选择以下报告类型:

- AMP 信誉
- 高级恶意软件防护文件分析
- 高级恶意软件防护文件追溯
- 按国家分类的连接
- 内容过滤器
- DLP 事件概要
- DMARC 验证报告
- 发送状态
- 内容摘要
- 外部威胁源
- 伪造邮件检测
- 大量邮件
- 入站 SMTP 身份验证
- 宏检测
- 邮件流摘要: 传入

- 邮箱自动补救
- 邮件流详细信息（传出发件人：域）
- 邮件流摘要：传出
- 邮件过滤器
- 我的电子邮件报告
- 外发目标
- 速率限制
- 发件人域信誉
- 组
- 系统容量
- TLS 加密
- 用户邮件摘要
- URL 过滤
- 病毒爆发过滤器
- 病毒过滤
- Web 交互

每个报告都包含相应的“邮件安全监控” (Email Security Monitor) 页面的摘要。

相关主题

- [有关报告的注意事项, on page 911](#)

有关报告的注意事项

PDF 格式的内容过滤器报告的内容过滤器数最高限制为 40 个。您可以通过 CSV 格式的报告获取完整列表。

Note 要在 Windows 计算机上生成中文、日语或韩语 PDF，还必须从 [Adobe.com](https://www.adobe.com) 下载合适的字体包并将其安装在本地计算机上。

设置报告的返回地址

要设置报告的返回地址，请参阅[为邮件网关生成的邮件配置返回地址, on page 1063](#)。在 CLI 中，请使用 `addressconfig` 命令。

管理报告

可以创建、编辑、删除和查看存档的计划报告。还可以立即运行报告（按需报告）。下面将讨论如何管理和查看这些报告。

Note 在集群模式下，无法查看报告。在计算机模式下，可以查看报告。

“监控” (Monitor) > “计划的报告” (Scheduled Reports) 页面显示邮件网关中已创建的计划报告列表。

相关主题

- [计划的报告, on page 912](#)
- [存档的报告, on page 913](#)

计划的报告

计划的报告可以安排每天、每周或每月运行。可以选择运行报告的时间。无论何时运行报告，它都只包含指定期间的数据，例如过去 3 天或上一个日历月。请注意，安排在凌晨 1 点运行的每日报告包含前一天从午夜到午夜的数据。

邮件网关提供默认的计划报告集 - 您可以使用、修改或删除其中的任何内容。

相关主题

- [将报告计划为自动生成, on page 912](#)
- [编辑计划的报告, on page 913](#)
- [删除计划的报告, on page 913](#)

将报告计划为自动生成

Procedure

步骤 1 在“监控” (Monitor) > “计划的报告” (Scheduled Reports) 页面，点击添加计划的报告 (**Add Scheduled Report**)。

步骤 2 选择报告类型。根据所选的报告类型，可能会显示不同的选项。

有关可用的计划报告类型的详细信息，请参阅[计划或存档报告类型, on page 910](#)。

步骤 3 输入报告的描述性标题。AsyncOS 不验证报告名称的唯一性。为避免混淆，请勿创建具有相同名称的多个报告。

步骤 4 选择报告数据的时间范围。（此选项对于“病毒爆发过滤器” [Outbreak Filters] 报告不可用。）

步骤 5 选择报告的格式。

- **PDF**。创建格式化的 PDF 文档以用于传送和/或存档。可以通过点击“预览 PDF 报告” (Preview PDF Report) 来立即以 PDF 文件的形式查看报告。

有关生成英语以外的其他语言的 PDF 的信息，请参阅[有关报告的注意事项, on page 911](#)。

- **CSV**。创建包含逗号分隔值形式表格数据的 ASCII 文本文件。每个 CSV 文件可包含多达 100 行。如果报告包含多种类型的表格，则会为每种表格创建一个单独的 CSV 文件。

步骤 6 指定报告选项（如果可用）。某些报告没有报告选项。

步骤 7 指定计划和传送选项。如果未指定邮件地址，报告将存档，但不会发送给任何收件人。

Note 如果要报告发送到外部账户（例如 **Yahoo** 或 **Gmail** 等），可能需要将报告返回地址添加到外部账户的允许列表，以防止报告邮件被错误地分类为垃圾邮件。

步骤 8 点击提交 (**Submit**)。确认您的更改。

编辑计划的报告

Procedure

步骤 1 点击“服务” (Services) > “集中报告” (Centralized Reporting) 页面上的列表中的报告标题。

步骤 2 进行更改。

步骤 3 提交并确认更改。

删除计划的报告

Procedure

步骤 1 在“服务” (Services) > “集中报告” (Centralized Reporting) 页面，选中您要删除的报告所对应的复选框。

Note 选中“全部” (All) 复选框将删除所有计划的报告。

步骤 2 点击删除 (**Delete**)。

步骤 3 确认删除，然后提交更改。

任何已删除报告的存档版本都不会自动删除。

存档的报告

监控 (Monitor) > 存档报告 (Archived Reports) 页面将列出可用的存档报告。可以通过点击“报告标题” (Report Title) 列中的报告名称查看报告。通过点击**立即生成报告 (Generate Report Now)**，可以立即生成报告

使用“显示” (Show) 菜单可过滤将列出的报告类型。点击列标题可对列表进行排序。

存档的报告将自动删除 - 每个计划的报告最多可保留 30 个实例（最多 1000 个报告），随着新报告的添加，系统将删除时间最长的报告，以保持 1000 这一数字不变。30 个实例的限制适用于各个计划的报告，与报告类型无关。

相关主题

- [生成按需报告, on page 914](#)

生成按需报告

您可以在不计划报告的情况下生产报告。这些按需报告仍然基于指定的时间范围，但是可以立即生成。

Procedure

步骤 1 点击“存档的报告” (Archived Reports) 页面中的**立即生成报告 (Generate Report Now)**。

步骤 2 选择报告类型，并在需要时编辑标题。AsyncOS 不验证报告名称的唯一性。为避免混淆，请勿创建具有相同名称的多个报告。

有关可用的计划报告类型的详细信息，请参阅[计划或存档报告类型, on page 910](#)。

步骤 3 选择报告数据的时间范围。（此选项不适用于病毒爆发报告。）

如果创建自定义范围，该范围将显示为链接。要修改范围，请点击该链接。

步骤 4 选择报告的格式。

- **PDF**。创建格式化的 PDF 文档以用于传送和/或存档。可以通过点击“预览 PDF 报告” (Preview PDF Report) 来立即以 PDF 文件的形式查看报告。

有关生成英语以外的其他语言的 PDF 的信息，请参阅[有关报告的注意事项, on page 911](#)。

- **CSV**。创建包含逗号分隔值形式表格数据的 ASCII 文本文件。每个 CSV 文件可包含多达 100 行。如果报告包含多种类型的表格，则会为每种表格创建一个单独的 CSV 文件。指定任何报告选项。

步骤 5 选择是否对报告存档（如果是，报告将显示在“存档的报告” (Archived Reports) 页面）。

步骤 6 指定是否通过邮件发送报告以及向哪些邮件地址发送报告。

步骤 7 点击**传送此报告 (Deliver this Report)** 可生成报告，并将其传送给收件人或存档。

步骤 8 确认您的更改。

邮件报告故障排除

- [邮件跟踪链接导致出现意外结果, on page 914](#)
- [云端的文件分析详细信息不完整, on page 915](#)

邮件跟踪链接导致出现意外结果

问题

从报告深入了解邮件跟踪中的详细信息，会产生意外结果。

解决方案

如果报告和邮件跟踪不同时启用、不能正常工作、不能在本地存储数据（相对于在思科安全邮件和 Web 管理器上集中存储数据），就会出现这种情况。每个功能（报告和邮件跟踪）的数据仅在该功能已启用且在邮件网关上正常工作时存储，不受另一功能（报告或邮件跟踪）是否已启用且正常工作影响。因此，报告可能包括邮件跟踪中不可用的数据，反之亦然。

云端的文件分析详细信息不完整

问题

对于从组织中其他邮件网关上传的文件，无法在公共云中获取完整的文件分析结果。

解决方案

务必将所有要共享文件分析结果数据的邮件网关分组到一起。请参阅 [（仅公共云文件分析服务）配置设备组](#) , on page 500。必须在该组中的每台设备上完成此配置。

云端的文件分析详细信息不完整

第 36 章

FIPS 管理

本章包含以下部分：

- [FIPS 管理概述, on page 917](#)
- [FIPS 模式下的配置更改, on page 917](#)
- [将设备切换到 FIPS 模式, on page 918](#)
- [在 FIPS 模式下加密敏感数据, on page 919](#)
- [检查 FIPS 模式合规性, on page 920](#)
- [在 FIPS 模式下最小化 SMTP 上的 FIPS 限制, 第 920 页](#)
- [管理证书和密钥, on page 921](#)
- [管理用于 DKIM 签名和验证的密钥, on page 921](#)

FIPS 管理概述

联邦信息处理标准 (FIPS) 140 是美国和加拿大联邦政府共同开发且公开发布的标准，其中规定了政府机构用于保护敏感但非保密性信息的密码模块的要求。思科安全邮件网关使用思科 SSL 密码工具条件来实现 FIPS 140-3 1 级合规。

思科 SSL 密码工具包是一个 GCT 批准的加密套件，其中包括作为 OpenSSL FIPS 支持增强版的思科 SSL 以及符合 FIPS 标准的思科通 FIPS 对象模块。The Cisco FIPS Object Module is a software library that Secure Email Gateway uses for FIPS-validated cryptographic algorithms for protocols such as SSH and TLS.

FIPS 模式下的配置更改

设备处于 FIPS 模式时，邮件安全设备使用 Cisco SSL 和符合 FIPS 标准的证书进行通信。有关详细信息，请参阅[将设备切换到 FIPS 模式, on page 918](#)。

为了符合 FIPS 级别 1 标准，邮件安全设备会对配置进行以下更改：

- **SMTP 接收和传送。**在邮件安全设备上的公共侦听程序与远程主机之间通过 TLS 进行的传入和传出 SMTP 会话使用 TLS 版本 1.1 或 1.2 及 FIPS 密码套件。在 FIPS 模式下可以使用 `sslconfig` 修改密码套件。TLS v1 在 FIPS 模式下支持的唯一版本的 TLS。

- **Web 界面。**与邮件安全设备的 Web 界面进行的 HTTPS 会话使用 TLS 版本 1.1 或 1.2 和 FIPS 密码套件。这还包括与垃圾邮件隔离区和其他 IP 接口的 HTTPS 会话。在 FIPS 模式下可以使用 `sslconfig` 修改密码套件。
- **证书。**FIPS 模式会限制设备使用的证书类型。证书必须使用以下签名算法之一：SHA-224、SHA-256、SHA-384 和 SHA-512，以及长度为 1024、2048 或更长的 RSA 密钥。设备不会导入不使用其中一种算法的证书。如果设备使用任何不符合标准的证书，则无法切换到 FIPS 模式。它将显示错误消息。有关详细信息，请参阅[管理证书和密钥, on page 921](#)。
- **DKIM 签名和验证。**用于 DKIM 签名的 RSA 密钥的长度必须为 2048 位，用于验证的 RSA 密钥的长度必须为 1024、1536 或 2048 位。如果设备使用任何不符合标准的 RSA 密钥，则无法切换到 FIPS 模式。它将显示错误消息。当验证 DKIM 签名时，如果签名不使用符合 FIPS 标准的密钥，设备会返回永久故障。请参阅[管理用于 DKIM 签名和验证的密钥, on page 921](#)。
- **LDAPS。**邮件安全设备与 LDAP 服务器之间的 TLS 事务（包括使用 LDAP 服务器进行外部身份验证）使用 TLS 第 1 版和 FIPS 加密套件。如果 LDAP 服务器使用 MD5 散列存储密码，则由于 MD5 不符合 FIPS 标准，因此 SMTP 身份验证查询会失败。
- **日志。**SSH2 是允许通过 SCP 推动日志的唯一协议。对于与 FIPS 管理相关的错误消息，请阅读信息级别的 FIPS 日志。
- **集中管理。**对于集群化设备，FIPS 模式只能在集群级别打开。
- **SSL 密码。**仅在 FIPS 模式下支持符合 FIPS 的 SSL 密码。

将设备切换到 FIPS 模式

使用 `fipsconfig` CLI 命令将设备切换到 FIPS 模式。

Note 只有管理员可以使用此命令。将设备从非 FIPS 模式切换到 FIPS 模式后，需要重新启动。

准备工作

确保设备没有不符合 FIPS 标准的任何对象（例如，密钥长度为 512 位的 DKIM 验证配置文件）。要启用 FIPS 模式，必须修改所有不符合 FIPS 标准的对象以符合 FIPS 要求。请参阅[FIPS 模式下的配置更改, on page 917](#)。有关检查设备是否包含不符合 FIPS 标准的对象的说明，请参阅[检查 FIPS 模式合规性, on page 920](#)。

程序

```
mail.example.com> fipsconfig
FIPS mode is currently disabled.
```

Choose the operation you want to perform:

```
- SETUP - Configure FIPS mode.
- FIPSCHECK - Check for FIPS mode compliance.
- ENCRYPTCONFIG - Configure encryption of sensitive data in the appliance.
[ ]> setup
```

To finalize FIPS mode, the appliance will reboot immediately. No commit will be required.

```
Are you sure you want to enable FIPS mode and reboot now ? [N]> yes

Do you want to minimize FIPS restriction on SMTP in the email gateway ? [N]> no

Enter the number of seconds to wait before forcibly closing connections.
[30]>

System rebooting. Please wait while the queue is being closed...
Closing CLI connection.
Rebooting the system...
```

在 FIPS 模式下加密敏感数据

使用 `fipsconfig>encryptconfig` 子命令加密设备中的敏感数据（例如密码和密钥）。如果启用此选项，

- 将对设备中的以下重要安全参数进行加密和存储：
 - 证书私钥
 - RADIUS 密码
 - LDAP 绑定密码
 - 本地用户的密码散列
 - SNMP 密码
 - DK/DKIM 签名密钥
 - 外发 SMTP 身份验证密码
 - PostX 加密密钥
 - PostX 加密代理密码
 - FTP 推送日志订用的密码
 - IPMI LAN 密码
 - 更新程序服务器 URL

Note 包括管理员在内，所有用户都无法查看配置文件中的敏感信息。

- 设备中的交换空间将加密，以便在设备的物理安全受到损害时防止任何未经授权的访问或调查攻击。

程序

```
mail1.example.com> fipsconfig

FIPS mode is currently disabled.

Choose the operation you want to perform:
- SETUP - Configure FIPS mode.
- FIPSCHECK - Check for FIPS mode compliance.
- ENCRYPTCONFIG - Configure encryption of sensitive data in the appliance.
[ ]> encryptconfig
```

```
Do you want to enable encryption of sensitive data in the appliance? [Y]> yes

Encryption is in enable state.
mail1.example.com>
```

检查 FIPS 模式合规性

使用 `fipsconfig` 命令检查设备是否包含任何不符合 FIPS 标准的对象。
程序

```
mail.example.com> fipsconfig

FIPS mode is currently disabled.

Choose the operation you want to perform:
- SETUP - Configure FIPS mode.
- FIPSCHECK - Check for FIPS mode compliance.
- ENCRYPTCONFIG - Configure encryption of sensitive data in the appliance
[]> fipscheck

Currently, there are non-FIPS-compliant objects configured.

List of non FIPS compliant DKIM Verification Profiles:
-----
Profile Name          Key Size
-----
1.          DEFAULT          512

To be FIPS compliant, you must modify the above listed objects to meet FIPS requirements.
For more information, see the
FIPS Management chapter in the Cisco AsyncOS Email User Guide.

FIPS mode is currently disabled.
```

在 FIPS 模式下最小化 SMTP 上的 FIPS 限制

使用 `fipsconfig -> MINIMIZEDATA` 子命令可最小化 FIPS 模式下对 SMTP 的 FIPS 限制。

```
mail.example.com> fipsconfig

FIPS mode is currently enabled.

Choose the operation you want to perform:
- SETUP - Configure FIPS mode.
- FIPSCHECK - Check for FIPS mode compliance.
- MINIMIZEDATA - Minimize FIPS restriction on SMTP
- ENCRYPTCONFIG - Configure encryption of sensitive data in the appliance.
[]> minimizedata

FIPS restriction is currently enforced for SMTP in the email gateway.

When you change FIPS restriction, the email gateway reboots immediately. No commit is
required.

Do you want to minimize FIPS restriction on SMTP in the email gateway ? [N]>y
```

管理证书和密钥

AsyncOS 允许使用证书和私钥对加密设备与外部计算机之间的通信。可以上传现有证书和密钥对、生成自签名证书或生成证书签名请求 (CSR)，从而提交到证书颁发机构以获得公共证书。证书颁发机构将返回由私钥签名的可信公共证书，然后，可以将该证书上传到设备。

当设备处于 FIPS 模式时，可以继续

设备的 FIPS 模式为设备使用的证书施加了许多限制，以便设备符合 FIPS 标准。证书必须使用以下签名算法之一：SHA-1、SHA-224、SHA-256、SHA-384 和 SHA-512。

设备不会导入不使用其中一种算法的证书。如果在侦听程序中使用了任何不符合标准的证书，则设备将无法切换到 FIPS 模式。它将显示错误消息。

当设备处于 FIPS 模式时，设备的非 FIPS 状态将显示在 CLI 和 GUI 中。当选择用于某项功能（例如监听程序或目标控制）的证书时，设备不会显示不符合标准的证书作为选项。

有关在设备上使用证书的详细信息，请参阅[证书的使用](#), on page 680。

可以将符合 FIPS 标准的证书与以下任何服务配合使用：

- **SMTP 接收和传送。**使用网络 > 侦听程序页面（或 listenerconfig -> edit -> certificate CLI 命令）为需要使用 TLS 加密的任何侦听程序分配证书。您可能希望在面向互联网的侦听程序（即公共侦听程序）上启用 TLS，或者为包括内部系统在内所有侦听程序（即专用侦听程序）启用加密。
- **目标控制。**使用邮件策略 > 目标控制页面（或 destconfig CLI 命令）分配证书作为用于邮件传送的所有外发 TLS 连接的全局设置。
- **接口。**使用网络 > IP 接口页面（或 interfaceconfig CLI 命令）为某个接口（包括管理接口）中的 HTTPS 服务启用证书。
- **LDAP。**使用系统管理 (System Administration) > LDAP 页面为需要 TLS 连接的所有 LDAP 流量分配证书。设备还可以将 LDAP 用于对用户的外部身份验证。

管理用于 DKIM 签名和验证的密钥

有关 DomainKeys 和 DKIM 如何在邮件安全设备上运行的概述，请参阅[邮件验证](#), on page 607。

相关主题

- [DKIM 签名](#), on page 921
- [DKIM 验证](#), on page 922

DKIM 签名

当创建 DKIM 签名密钥时，需要指定密钥大小。FIPS 模式下的邮件安全设备的仅支持 2048 位的密钥大小。密钥越长越安全；但是，较长的密钥可能会影响性能。

如果设备使用任何不符合标准的 RSA 密钥，则无法切换到 FIPS 模式。它将显示错误消息。

在使用邮件策略 (Mail Policies) > 域配置文件 (Domain Profiles) 页面创建或编辑域配置文件时，符合 FIPS 标准的签名密钥可用于域配置文件，并且会显示在“签名密钥” (Signing Key) 列表中。将签名密钥与域配置文件相关联后，可以创建包含公钥的 DNS 文本记录。为此，可以通过域配置文件列表中“DNS 文本记录”列的“生成”链接（或通过 CLI 中的 `domainkeysconfig -> profiles -> dnstxt`）。

DKIM 验证

设备要求邮件使用符合 FIPS 标准的密钥来验证 DKIM 签名。如果签名不使用符合 FIPS 标准的密钥，则设备会返回永久故障。

第 37 章

邮件跟踪

本章包含以下部分：

- 邮件跟踪概览, on page 923
- 启用邮件跟踪, on page 923
- 在旧界面上搜索邮件, on page 924
- 在新 Web 界面上搜索邮件, 第 927 页
- 处理邮件跟踪搜索结果, on page 929
- 检查邮件跟踪数据的可用性, on page 932
- 邮件跟踪故障排除, on page 933

邮件跟踪概览

邮件跟踪可提供邮件流的详细视图，帮助解决支持中心呼叫。例如，如果邮件未能如期传送，您可以判断邮件是否包含病毒、被放入垃圾邮件隔离区，还是位于邮件流的其他位置。

您可以搜索一封匹配指定条件的特定电子邮件或一组邮件。

Note 使用邮件跟踪无法读取邮件内容。

启用邮件跟踪

Note 仅保留启用本功能之后所处理邮件的邮件跟踪数据。

准备工作

- 要在邮件跟踪中搜索和显示附件名称，并在日志文件中查看附件名称，您必须至少配置和启用一个正文扫描过程，例如邮件过滤器或内容过滤器。

- 日志文件必须配置为记录主题信头，才能实现按主题搜索。有关详细信息，请参阅[日志记录](#), on page 1163。
- 如果要设置集中跟踪：请将思科安全管理器邮件和网络网关设置为支持对此邮件网关进行集中邮件跟踪。请参阅《思科安全邮件和网络管理器用户指南》。

Procedure

步骤 1 依次点击**安全服务 (Security Services) > 邮件跟踪 (Message Tracking)**。

即使您不计划集中使用此服务，也请使用此路径。

步骤 2 选择**启用邮件跟踪服务 (Enable Message Tracking Service)**。

步骤 3 如果在运行系统设置向导后首次启用邮件跟踪，请阅读最终用户许可协议，并点击**接受 (Accept)**。

步骤 4 选择邮件跟踪服务：

选项	说明
本地跟踪 (Local Tracking)	在此邮件网关上使用邮件跟踪。
集中跟踪 (Centralized Tracking)	使用思科安全管理器邮件和网络网关为包括本邮件网关在内的多个邮件安全设备跟踪邮件。

步骤 5 (可选) 选中该复选框可保存被拒绝连接的信息。

为获得最佳性能，请禁用此设置。

步骤 6 提交并确认更改。

What to do next

如果您选择了本地跟踪：

- 选择可以访问 DLP 违规相关内容的用户。请参阅[控制对“邮件跟踪”中敏感信息的访问权限](#), on page 987。
- (可选) 请调整用于存储邮件的磁盘空间分配。请参阅[管理磁盘空间](#), on page 1045。

在旧界面上搜索邮件

Procedure

步骤 1 选择**监控 (Monitor) > 邮件跟踪 (Message Tracking)**

步骤 2 输入搜索条件。

- 要查看所有选项，请点击**高级 (Advanced)** 链接。
- 跟踪不支持通配符或正则表达式。
- 跟踪搜索不区分大小写。
- 查询是“AND”搜索，除非另行说明：查询返回满足搜索字段中指定的所有条件的邮件。例如，如果为信封收件人和主题行参数指定文本字符串，查询将仅返回与指定信封收件人和主题行的两者匹配的邮件。
- 搜索条件包括：

选项	说明
信封发件人 (Envelope Sender)	选择起始字符 (Begins With)、为 (Is) 或包含 (Contains)，然后输入要查找邮件发件人的邮件地址、用户名或域。 您可以输入任何字符。不执行条目验证。
信封收件人 (Envelope Recipient)	选择起始字符 (Begins With)、为 (Is) 或包含 (Contains)，然后输入要查找邮件收件人的邮件地址、用户名或域。 您可以输入任何字符。不执行条目验证。
主题 (Subject)	选择开头 (Begins With)、是 (Is) 或包含 (Contains)，然后在邮件主题行中输入要搜索的文本字符串。 警告： 不要在法规禁止这类跟踪的环境中使用此种搜索。
邮件接收时间 (Message Received)	指定日期和时间范围。 如果未指定日期，查询将返回所有日期的数据。如果仅指定时间范围，查询将返回所有可用日期内该时间范围的数据。 使用邮件网关收到邮件的本地日期和时间。
高级选项：	
发件人 IP 地址/域/网络所有者 (Sender IP Address/ Domain / Network Owner)	指定远程主机的 IP 地址、域或网络所有者。 您可以仅在被拒连接中搜索，也可以搜索所有邮件。

选项	说明
附件 (Attachment)	<p>选择开头 (Begins With)、是 (Is) 或包含 (Contains)，然后输入要查找的一个附件的 ASCII 或 Unicode 文本字符串。系统不删除所输入文本的前导空格和结尾空格</p> <p>只有执行下列操作后，才能按附件文件名搜索邮件：</p> <ul style="list-style-type: none"> • 使用邮件过滤器扫描正文 • 使用内容过滤器扫描正文 • 高级恶意软件防护 (AMP) 扫描。 <p>有关基于 SHA-256 散列识别文件的详细信息，请参阅通过 SHA-256 散列标识文件，on page 509。</p> <p>您可以根据威胁名称搜索被高级恶意软件保护引擎检测为恶意的邮件。在威胁名称字段中，输入 <i>Simple_Custom_Detection</i> 或 <i>Custom_Threshold</i>，根据“自定义检测”和“自定义阈值”类别搜索被检测为恶意的邮件。如果某个特定文件被高级恶意软件保护引擎检测为携带病毒，您也可以按病毒名称搜索邮件。</p>
邮件事件 (Message Event)	<p>选择一个或多个邮件处理事件。例如，您可以搜索已传送、被隔离或硬退回的邮件。</p> <p>使用“OR”运算符添加邮件事件：选择多个事件查找满足任何指定条件的邮件。</p>
邮件 ID 信头 (Message ID Header)	<p>输入 SMTP 邮件 ID 信头的文本字符串。</p> <p>此 RFC 822 邮件信头是邮件的唯一标识，初次创建邮件时，即在邮件中插入该信头。</p>
思科 IronPort MID (Cisco IronPort MID)	<p>输入要搜索的邮件编号。IronPort MID 唯一标识邮件网关上的每封邮件。</p>
思科 IronPort 主机 (Cisco IronPort Host)	<p>选择一台邮件安全设备，将邮件搜索范围限制为该邮件网关处理的邮件，或选择所有邮件网关。</p>

步骤 3 点击搜索 (Search) 提交查询。

查询结果将显示在页面底部。

What to do next

相关主题

- [处理邮件跟踪搜索结果](#)，on page 929

在新 Web 界面上搜索邮件

邮件网关跟踪服务可以搜索特定的邮件或与指定的条件相匹配的一组邮件，例如邮件主题行、日期和时间范围、信封发件人或收件人或处理事件（例如，邮件是否被标记为病毒邮件、垃圾邮件、硬退回、已传送等）。邮件跟踪允许您详细地了解邮件流。您还可以详细查看特定的邮件以了解邮件详细信息，例如处理事件、附件名称或信封和标题信息。

注释 虽然跟踪组件提供关于各封邮件的详细信息，但是您无法使用它阅读邮件的内容。

过程

步骤 1 点击跟踪 (Tracking) 选项卡。

步骤 2 选择邮件 (Messages) 选项卡或拒绝连接 (Rejected Connections) 选项卡以缩小搜索结果范围。

注释 您可以根据发件人 IP 地址、域或网络所有者搜索已拒绝的连接。

步骤 3 （可选）点击高级搜索 (Advanced Search)，以显示更多搜索选项。

步骤 4 输入以下搜索条件：

注释 跟踪搜索不支持通配符和正则表达式。跟踪搜索不区分大小写。

- [对于邮件或被拒连接] **收到邮件 (Message Received)**：使用“昨天” (Last Day)、“过去 7 天” (Last 7 Days) 或“自定义范围” (Custom Range) 为查询指定日期和时间范围。使用“昨天” (Last Day) 选项可搜索过去 24 小时内的邮件；使用“过去 7 天” (Last 7 Days) 选项可搜索过去七整天内的邮件（加上当天经过的时间）。

如果未指定日期，查询将返回所有日期的数据。如果仅指定时间范围，查询将返回所有可用日期内该时间范围的数据。如果您指定当前日期，并将 23:59 指定为结束日期和时间，查询则返回当前日期的所有数据。

日期和时间存储在数据库时会转换为 GMT 格式。在邮件网关上查看日期和时间时，它们将按邮件网关的本地时间显示。

只有邮件网关中已记录邮件，且思科安全邮件和网络网关检索到邮件时，结果中才会显示邮件。根据日志大小和轮询频率，邮件的发送时间与其实质在跟踪和报告结果中的显示时间可能存在小的差距。

- **信封发件人 (Envelope Sender)**：选择“开头为” (Begins With)、“是” (Is) 或“包含” (Contains)，然后在“信封发件人” (Envelope Sender) 中输入要搜索的文本字符串。您可以输入邮件地址、用户名或域。使用以下格式：
 - 对于邮件域：`example.com`、`[203.0.113.15]`、`[ipv6:2001:db8:80:1::5]`
 - 对于完整的邮件地址：`user@example.com`、`user@[203.0.113.15]` 或 `user@[ipv6:2001:db8:80:1::5]`。

- 您可以输入任何字符。不执行条目验证。

- **主题 (Subject):** 选择“开头为” (Begins With)、“是” (Is)、“包含” (Contains) 或“为空” (Is Empty), 然后在邮件主题行中输入要搜索的文本字符串。
- **信封收件人 (Envelope Recipient):** 选择“开头为” (Begins With)、“是” (Is) 或“包含” (Contains), 然后在“信封收件人” (Envelope Recipient) 中输入要搜索的文本字符串。您可以输入邮件地址、用户名或域。

如果对邮件网关上的别名扩展使用别名表, 搜索将查找扩展的收件人地址, 而不是原始信封地址。在任何其他情况下, 邮件跟踪查询将查找原始信封收件人地址。

否则, 信封收件人的有效搜索条件与信封发件人的搜索条件相同。

您可以输入任何字符。不执行条目验证。

- **附件名称 (Attachment name):** 选择“开头为” (Begins With)、“是” (Is) 或“包含” (Contains), 然后为要查找的一个附件名称输入 ASCII 或 Unicode 文本字符串。前导空格和尾部空格不会从您输入的文本中删除。
- **回复 (Reply-To):** 选择“开头为” (Begins With)、“是” (Is) 或“包含” (Contains), 然后输入文本字符串以根据邮件的回复 (Reply-To) 信头搜索邮件。
- **文件 SHA256:** 输入消息的文件 SHA-256 值。
有关基于 SHA-256 散列识别文件的详细信息, 请参阅[通过 SHA-256 散列标识文件](#), 第 887 页。
- **Cisco Host:** 选择所有主机以在所有邮件网关中进行搜索, 或从下拉菜单中选择所需的邮件网关。
- **邮件 ID 标题和 Cisco MID (Message ID Header and Cisco MID):** 输入邮件 ID 标题、Cisco IronPort 邮件 ID 或两者的文本字符串。
- [对于邮件和拒绝的连接] **发件人 Ip 地址/域/网络所有者:** 输入发件人 ip 地址、域或网络所有者详细信息。

- IPv4 地址必须是用句点隔开的 4 个数字。每个数字的值必须介于 0 和 255 之间。(示例: 203.0.113.15)。

- IPv6 地址包含 8 组 16 位十六进制值, 用冒号分隔。

可以在一个位置使用零压缩, 例如 2001:db8:80:1::5。

- **邮件事件 (Message Event):** 选择要跟踪的事件。例如, 您可以搜索已传送、被隔离或硬退回的邮件。使用“OR”运算符添加邮件事件: 选择多个事件查找满足任何指定条件的邮件。

您无需填写每个字段。除“邮件事件” (Message Event) 选项外, 该查询是一种“AND”搜索。该查询返回与搜索字段中指定的“AND”条件相匹配的邮件。例如, 如果您为信封收件人和主题行参数指定文本字符串, 则查询只会返回与指定信封收件人和主题行都匹配的邮件。

步骤 5 点击搜索 (Search)。

每行与一封邮件相对应。向下滚动，以在视图中加载更多邮件。

如有必要，请通过输入新的搜索条件细化搜索，然后重新运行查询。或者，您可以通过缩小结果集细化搜索，如以下各部分所述。

下一步做什么

- [处理邮件跟踪搜索结果](#)，第 929 页

处理邮件跟踪搜索结果

请注意以下问题：

- 只有邮件网关中已记录邮件，且思科安全管理器邮件和网络网关检索到邮件时，结果中才会显示邮件。根据日志大小和轮询频率，邮件的发送时间与其实际在跟踪和报告结果中的显示时间可能存在小的差距。
- 有关涉及高级恶意软件防护的搜索（文件信誉扫描和文件分析）的信息，请参阅[关于消息跟踪和思科高级恶意软件保护功能](#)，on page 511。

使用搜索结果可以执行以下操作：

- 显示超过 250 个搜索结果，方法是返回搜索条件，点击“高级” (Advanced)，滚动到“查询设置” (Query Settings)，然后将结果最大数量设为 1000。
- 从搜索结果部分的右上角选择选项，可在每页显示更多结果。
- 从搜索结果部分的右上角在多个搜索结果页面之间导航。
- 将光标悬停在搜索结果中要添加为条件的某一值上，可缩小搜索结果范围。显示橙色高亮时，可以点击该值按该条件缩小搜索范围。可通过此操作在搜索条件中添加更多条件。例如，如果搜索发送到特定收件人的邮件，可以点击搜索结果中的发件人姓名，查找在最初指定的时间范围内从该发件人发送给该收件人（并满足任何其他条件）的所有邮件。
- 如果超过 1000 封邮件匹配您的搜索条件，则您可以点击“全部导出”（位于搜索结果部分右上角的链接），将多达 50,000 个搜索结果导出为逗号分隔值文件，并在其他应用中处理这些数据。
- 在邮件行中点击“显示详细信息” (Show Details) 可查看该邮件的更多详细信息。系统随即打开新的浏览器窗口，显示邮件的详细信息。
- 对于已隔离的邮件，可以点击邮件跟踪搜索结果中的链接，查看邮件被隔离的原因等详细信息。
- 使用“邮箱搜索和补救”操作来补救用户邮箱中的恶意邮件。有关详细信息，请参阅[在邮箱中搜索和补救邮件](#)，on page 601

Note

如果点击报告页面上的链接来查看邮件跟踪中的邮件详细信息，但结果没有达到预期，这可能是因为在查阅时没有同时启用报告和跟踪。

相关主题

- [邮件跟踪详细信息](#) , on page 930

邮件跟踪详细信息

项目	说明
信封和信头概要部分:	
接收时间	邮件网关收到邮件的时间。 日期和时间显示为邮件网关上配置的本地时间。
MID	唯一 IronPort 邮件 ID。
消息大小	邮件的大小
主题	邮件的主题行。 如果邮件没有主题, 或如果日志文件未配置为记录主题信头, 跟踪结果中主题行的值可能为“(无主题)”。有关详细信息, 请参阅 日志记录 , on page 1163
信封发件人	SMTP 信封中的发件人地址。
信封收件人	如果部署使用别名表进行别名扩展, 搜索将查找扩展的收件人地址, 而不是原始信封地址。有关别名表的详细信息, 请参阅“配置路由和传送功能”一章中的“创建别名表”。 在任何其他情况下, 邮件跟踪查询将查找原始信封收件人地址。
邮件 ID 信头	RFC 822 邮件信头。
SMTP 身份验证用户 ID	发件人的 SMTP 身份验证用户名, 如果发件人使用 SMTP 身份验证发送邮件。否则, 该值为“N/A”。

项目	说明
附件	<p>附加到邮件的文件的名称。</p> <p>搜索结果中将显示采用查询的名称，且至少包含一个附件的邮件。</p> <p>对于某些附件，可能不跟踪。由于性能原因，附件名称扫描仅在其他扫描操作过程中发生，例如邮件或内容过滤、DLP 或免责声明扫描。只有通过正文扫描，且仍附带附件的邮件，才能获得其附件名称。附件名称不会出现在搜索结果中的情况包括（但不限于）：</p> <ul style="list-style-type: none"> • 如果系统只使用内容过滤器，并且邮件被删除或其附件被反垃圾邮件或防病毒过滤器隔离 • 如果在进行正文扫描之前，邮件拆分策略从某些邮件中删除了附件。 <p>由于性能原因，不会搜索附件中文件的名称，例如 OLE 对象或 ZIP 文件等存档。</p>
[仅限新 Web 界面] 邮件事件	选择多个事件以包含与各个事件类型匹配的邮件。
发送主机摘要部分	
反向 DNS 主机名	发送主机的名称，由反向 DNS (PTR) 查找验证。
IP 地址	发送主机的 IP 地址
IP 信誉得分	<p>IP 信誉得分。范围是 10（可能是可信的发件人）到 -10（明显是垃圾邮件发送者）。得分“无 (None)”表示处理该邮件时，无此主机的相关信息。</p> <p>有关 IP 信誉服务的详细信息，请参阅邮件网关的IP 信誉过滤，on page 91</p>
处理详细信息部分	
摘要信息 (如果显示下面选项卡之一，则此信息将显示在某个选项卡中。摘要信息始终显示。)	<p>“摘要”选项卡显示处理邮件过程中记录的状态事件。</p> <p>条目包括有关邮件策略处理的信息，例如，反垃圾邮件和防病毒扫描以及其他事件（邮件分流和内容或邮件过滤器添加的自定义日志条目等）。</p> <p>如果邮件已传送，则显示传送的详细信息。</p> <p>处理详细信息中将突出显示最后记录的事件。</p>

项目	说明
“DLP 匹配内容” (DLP Matched Content) 选项卡	<p>仅对 DLP 策略捕获的邮件显示此选项卡。</p> <p>此选项卡包括匹配相关信息，以及触发 DLP 策略匹配的敏感内容。</p> <p>必须配置邮件网关才能显示此信息。请参阅在邮件跟踪中显示敏感 DLP 数据，on page 543。</p> <p>若要控制对此选项卡的访问，请参阅控制对“邮件跟踪”中敏感信息的访问权限，on page 987。</p>
“URL 详细信息” (URL Details) 选项卡	<p>此选项卡仅向由 URL 信誉和 URL 类别内容过滤器以及爆发过滤器捕获的邮件显示。</p> <p>此选项卡显示以下信息：</p> <ul style="list-style-type: none"> • 与 URL 关联的信誉得分或类别 • 对 URL 执行的操作（重写、去除或重定向） • 如果邮件包含多个 URL，显示哪一个 URL 触发了过滤器操作。 <p>必须配置邮件网关才能显示此信息。请参阅在邮件跟踪中显示 URL 详细信息，on page 467。</p> <p>若要控制对此选项卡的访问，请参阅控制对“邮件跟踪”中敏感信息的访问权限，on page 987。</p>

相关主题

- [在旧界面上搜索邮件](#)，on page 924

检查邮件跟踪数据的可用性

您可以确定邮件跟踪数据包括的日期范围，并可识别这些数据中缺少的任何间隔。

Procedure

-
- 步骤 1** [仅限新 Web 界面] 点击页面右上角的齿轮图标以加载旧 Web 界面。
 - 步骤 2** 依次选择**监控 (Monitor)** > **邮件跟踪 (Message Tracking)**。
 - 步骤 3** 在搜索框的右上角查找数据时间范围：。
 - 步骤 4** 点击数据时间范围：**(Data in time range:)** 的值。
-

What to do next

相关主题

- [关于邮件跟踪和升级, on page 933](#)

关于邮件跟踪和升级

全新的邮件跟踪功能可能不适用于在升级前处理的邮件，因为可能没有为这些邮件保留所需的数据。有关邮件跟踪数据和升级的可能限制，请参阅所用版本的版本说明。

邮件跟踪故障排除

相关主题

- [搜索结果中不显示的附件, on page 933](#)
- [搜索结果中缺少预期邮件, on page 933](#)

搜索结果中不显示的附件

问题

搜索结果中找不到且未显示附件名称。

解决方案

请参阅[启用邮件跟踪, on page 923](#)（）中的配置要求。另请参阅[邮件跟踪详细信息, on page 930](#)中的附件名称搜索限制。

搜索结果中缺少预期邮件

问题

搜索结果中不包括本应满足条件的邮件。

解决方案

- 搜索的结果，特别是涉及邮件事件的搜索，取决于您的邮件网关配置。例如，如果搜索未经过滤的 URL 类别，则找不到任何结果，即使邮件包含该类别的 URL 亦不例外。确认您是否已正确配置邮件网关来实现预期的行为。例如，检查邮件策略、内容和邮件过滤器及隔离区设置。
- 如果点击报告中的链接后缺少预期的信息，请参阅[邮件报告故障排除, on page 914](#)。

搜索结果中缺少预期邮件

第 38 章

策略、病毒和病毒爆发隔离区

本章包含以下部分：

- [策略、病毒和病毒爆发隔离区概述, on page 935](#)
- [管理策略、病毒和病毒爆发隔离区, on page 936](#)
- [处理策略、病毒或爆发隔离区中的邮件, on page 945](#)

策略、病毒和病毒爆发隔离区概述

“策略、病毒和病毒爆发隔离区”包含所有非垃圾邮件隔离区，其中包括文件分析隔离区。

当邮件网关在传入或传出邮件中检测到潜在恶意软件或组织不允许的内容时，可以将这些邮件发送到隔离区，而不是立即将其删除。隔离区会在邮件网关或思科安全邮件和 Web 管理器上安全保留这些邮件一段时间，以便人们审核邮件或者等待更新来更好地评估邮件的安全性。

如何可在贵组织中使用非垃圾邮件隔离区的示例：

- **策略执行。**让人力资源人员或法律部门审核可能包含攻击性、机密性或其他禁用信息的邮件。
- **病毒隔离区。**存储标记为被感染、已加密或无法由防病毒扫描引擎扫描的邮件，以防止病毒传播给您的用户。
- **病毒爆发预防。**保留由爆发过滤器标记为可能属于病毒爆发或小规模恶意软件攻击的一部分的邮件，直到发布防病毒或反垃圾邮件更新。
- **文件分析隔离区。**存储具有可能包含恶意软件的附件并已发送进行分析的邮件，直到作出判定。

相关主题

- [垃圾邮件隔离区, on page 953](#)

隔离区类型

隔离区类型	隔离区名称	默认情况下由系统创建?	说明	更多信息
高级恶意软件防护	文件分析	是	保留已发送进行文件分析的邮件，直到返回判定。	<ul style="list-style-type: none"> • 管理策略、病毒 • 处理策略、病毒 • 邮件
病毒	病毒	是	保留可能正在传输恶意软件（由防病毒引擎确定）的邮件。	
爆发	爆发	是	保留可能作为垃圾邮件或恶意软件由爆发过滤器捕获到的邮件。	
策略	策略	是	暂存邮件过滤器、内容过滤器和 DLP 邮件操作拦截的邮件。 系统已为您创建了默认策略隔离区。	
	未分类	是	仅在删除邮件过滤器、内容过滤器或 DLP 邮件操作中指定的隔离区后才保留邮件。 您不能将此隔离区分配到任何过滤器或邮件操作。	
	（您创建的策略隔离区）	否	您创建的供在邮件过滤器、内容过滤器和 DLP 邮件操作中使用的策略隔离区。	
垃圾邮件	垃圾邮件	是	保留垃圾邮件或可疑垃圾邮件，以供邮件收件人或管理员审核。 垃圾邮件隔离区未包含在策略、病毒和病毒爆发隔离区组中，并且与所有其他隔离区分开管理。	垃圾邮件隔离区, on p

管理策略、病毒和病毒爆发隔离区

- [策略、病毒和爆发隔离区的磁盘空间分配, on page 937](#)
- [邮件在隔离区中的保留时间, on page 937](#)
- [自动处理的隔离邮件的默认操作, on page 938](#)
- [检查系统创建的隔离区的设置, on page 938](#)
- [配置策略、病毒和爆发隔离区, on page 939](#)
- [关于编辑策略、病毒和爆发隔离区设置, on page 941](#)
- [确定策略隔离区分配到的过滤器和邮件操作, on page 941](#)

- [关于删除策略隔离区](#) , on page 941
- [监控隔离区状态、容量和活动](#) , on page 942
- [策略隔离区性能](#) , on page 943
- [关于隔离区磁盘空间使用量的警报](#) , on page 943
- [策略隔离区和日志记录](#) , on page 943
- [关于向其他用户分配邮件处理任务](#) , on page 944
- [关于集群配置中的策略、病毒和病毒爆发隔离区](#) , on page 945
- [关于集中策略、病毒和病毒爆发隔离区](#) , on page 945

策略、病毒和爆发隔离区的磁盘空间分配

有关策略、病毒和病毒爆发隔离区的磁盘空间信息，请参阅[管理磁盘空间](#) , on page 1045。

即使隔离区已集中，策略、病毒和爆发隔离区仍会占用邮件网关中的部分磁盘空间。

多个隔离区中的邮件与单一隔离区中的邮件占用相同的磁盘空间。

如果爆发过滤器和集中隔离区都启用：

- 使用邮件网关中本已分配给本地策略、病毒和爆发隔离区的所有磁盘空间（而不是在爆发隔离区暂存邮件副本），以便在爆发规则每次更新时扫描这些邮件。
- 思科安全邮件和 Web 管理器上用于特定受管

相关主题

- [监控隔离区状态、容量和活动](#) , on page 942
- [关于隔离区磁盘空间使用量的警报](#) , on page 943
- [邮件在隔离区中的保留时间](#) , on page 937

邮件在隔离区中的保留时间

在以下情况下，将自动从隔离区中删除邮件：

- 正常到期 - 隔离区中的邮件达到配置的保留时间。为各隔离区中的邮件指定保留时间。每封邮件具有各自的特定到期时间，显示在隔离区列表中。除非出现本主题中描述的其他情况，否则邮件存储时间为指定时间。

Note 爆发过滤器隔离区中邮件的正常保留时间在每个邮件策略的“爆发过滤器” (Outbreak Filters) 部分配置，而不是爆发隔离区。

- 提前到期 - 在到达配置的保留时间之前，强制从隔离区中删除邮件。在以下条件下可能发生这种情况：
 - 达到[策略、病毒和爆发隔离区的磁盘空间分配](#) , on page 937中定义的所有隔离区的大小限制。

如果达到大小限制，则系统会处理最旧的邮件（无论隔离区如何）并对每封邮件执行默认操作，直到所有隔离区的大小再次小于大小限制。采用的策略是先进先出 (FIFO)。多个隔离区中的邮件将根据其最新到期时间到期。

（可选）您可以将个别隔离区配置为豁免由于磁盘空间不足而放行或删除。如果将所有隔离区都配置为免除，当磁盘空间达到容量时，将传送隔离区中的邮件以便为新邮件腾出空间。

在磁盘空间达到里程碑时，您将会收到警报。请参阅[关于隔离区磁盘空间使用量的警报](#)，[on page 943](#)。

- 您可删除仍然保留邮件的隔离区。

从隔离区中自动删除邮件后，系统将对邮件执行默认操作。请参阅[自动处理的隔离邮件的默认操作](#)，[on page 938](#)。

Note 除上述场景之外，也可以根据扫描操作（爆发过滤器或文件分析）的结果从隔离区自动删除邮件。

保留时间中时间调整的影响

- 夏令时和邮件网关时区更改不影响保留期。
- 如果您更改隔离区的保留时间，则只有新邮件将具有新的到期时间。
- 如果更改系统时钟，则过去应已过期的邮件将在下一个最适当时间到期。
- 系统时钟更改不适用于处于即将到期过程中的邮件。

自动处理的隔离邮件的默认操作

当发生[邮件在隔离区中的保留时间](#)，[on page 937](#)中所述的任何情况时，将对策略、病毒或病毒爆发隔离区中的邮件执行默认操作。

有两个主要默认操作：

- 删除-删除邮件。
- 放行-放行邮件进行传送。

在放行时，系统可能会重新扫描邮件以查找威胁。有关详细信息，请参阅[关于重新扫描隔离的邮件](#)，[on page 951](#)。

此外，在经过其预期保留时间之前放行的邮件可以对其执行其他操作，例如添加 X 信头。有关详细信息，请参阅[配置策略、病毒和爆发隔离区](#)，[on page 939](#)。

检查系统创建的隔离区的设置

在您使用隔离区之前，请自定义默认隔离区的设置，包括未分类隔离区。

相关主题

- [配置策略、病毒和爆发隔离区](#) , on page 939

配置策略、病毒和爆发隔离区

Before you begin

- 如果您编辑的是现有隔离区，请参阅[关于编辑策略、病毒和爆发隔离区设置](#) , on page 941。
- 了解如何自动管理隔离区中的邮件，包括保留时间和默认操作。请参阅[邮件在隔离区中的保留时间](#) , on page 937和[自动处理的隔离邮件的默认操作](#) , on page 938。
- 确定希望哪些用户对每个隔离区具有访问权，并相应地创建用户和自定义用户角色。有关详细信息，请参阅[可访问策略、病毒和爆发隔离区的用户组](#) , on page 944。

Procedure

步骤 1 您可以通过以下任一方式配置策略、病毒和病毒爆发隔离区：

- [仅限新的 Web 界面] 选择隔离区 (**Quarantine**) > 其他隔离区 (**Other Quarantine**) > 查看 (**View**) > +。
- 选择监控 (**Monitoring**) > 策略、病毒和病毒爆发隔离区 (**Policy, Virus, and Outbreak Quarantines**) 并执行以下操作之一：
 - 点击添加策略隔离区 (**Add Policy Quarantine**)。
 - 点击要编辑的隔离区。

步骤 2 输入以下信息：

请注意以下事项：

- 建议不要更改文件分析隔离区的默认保留时间（1 小时）。
- 如果您不希望在指定的保留期结束之前处理此隔离区中的邮件，即使隔离区磁盘空间已满也如此，请取消选择**通过在空间溢出后对邮件应用默认操作来释放空间 (Free up space by applying default action on messages upon space overflow)**。
对于所有隔离区，请勿选择此选项。系统必须能够通过从至少一个隔离区中删除邮件来腾出空间。
- 如果选择**放行 (Release)** 作为默认操作，则可以指定要应用于在经过其保留期之前放行的邮件的其他操作：

选项	信息
修改主题 (Modify Subject)	键入文本，以添加和指定是否将其添加到原始邮件主题的开头或结尾。 例如，您可能希望警告收件人邮件可能包含不适当的内容。 Note 要正常显示使用非 ASCII 字符的主题，必须根据 RFC 2047 进行表示。
添加 X 报头 (Add X-Header)	X 报头可提供对邮件采取的操作的记录。这可能会非常有用，例如在处理有关传送特定邮件的原因的查询时。 输入名称和值。 示例： 名称 = Inappropriate-release-early 值 = True
剥离附件 (Strip Attachments)	剥离附件可防范这些文件当中存在病毒。

步骤 3 指定可以访问此隔离区的用户：

用户	信息
本地用户 (Local Users)	本地用户列表仅包含具有可以访问隔离区的角色的用户。 该列表不包括具有管理员权限的用户，因为所有管理员都对隔离区具有完全访问权限。
以外部方式进行身份验证的用户 (Externally Authenticated Users)	您必须已配置外部身份验证。
自定义用户角色 (Custom User Roles)	仅当您已创建至少一个具有隔离区访问权限的自定义用户角色时，才会看到此选项。

步骤 4 提交并确认更改。

What to do next

创建将邮件移到隔离区的邮件与内容过滤器及 DLP 邮件操作。

关于编辑策略、病毒和爆发隔离区设置

Note

- 您无法重命名隔离区。
- 另请参阅 [邮件在隔离区中的保留时间](#) , on page 937。

要更改隔离区设置，请依次选择 **监控 (Monitor) > 策略、病毒和病毒爆发隔离区 (Policy, Virus, and Outbreak Quarantines)**，然后点击隔离区的名称。

要更改新 Web 界面上的隔离区设置，请导航至 **隔离区 (Quarantine) > 其他隔离区 (Other Quarantine) > 视图 (View)**，然后在所需的隔离区上点击  或 

确定策略隔离区分配到的过滤器和邮件操作

您可以查看邮件过滤器、内容过滤器、防数据丢失 (DLP) 邮件操作、与策略隔离区相关的 DMARC 验证配置文件。

Procedure

- 步骤 1** [仅限新 Web 界面] 在邮件管理邮件网关上，点击 **隔离区 (Quarantine) > 其他隔离区 (Other Quarantine) > 视图 (View)**。
- 步骤 2** [仅限新 Web 界面] 选择所需的隔离区，然后点击  按钮。
- 步骤 3** 依次选择 **监控 (Monitoring) > 策略、病毒和病毒爆发隔离区 (Policy, Virus, and Outbreak Quarantines)**。
- 步骤 4** 点击要检查的策略隔离区的名称。
- 步骤 5** 滚动到页面底部，查看 **关联邮件过滤器 (Associated Message Filters)/内容过滤器 (Content Filters)/DLP 邮件操作 (DLP Message Actions)**。

关于删除策略隔离区

- 删除策略隔离区之前，请查看它是否与任何有效过滤器或邮件操作相关。请参阅 [确定策略隔离区分配到的过滤器和邮件操作](#) , on page 941。
- 您可以删除策略隔离区，即使其已分配给过滤器或邮件操作也如此。
- 如果删除的隔离区不为空，则对所有邮件应用隔离区中定义的默认操作，即使已选择磁盘满时不删除邮件的选项亦不例外。请参阅 [自动处理的隔离邮件的默认操作](#) , on page 938。
- 在删除与过滤器或邮件操作关联的隔离区后，该过滤器或邮件操作后续隔离的所有邮件都将发送到未分类隔离区。在删除隔离区之前，应自定义未分类隔离区的默认设置。
- 您不能删除未分类隔离区。

监控隔离区状态、容量和活动

要查看	相应操作
为所有非垃圾邮件隔离区分配的总空间	<p>[仅限新 Web 界面] 在邮件网关中，点击  加载旧 Web 界面。</p> <p>依次选择监控 (Monitor) > 策略、病毒和病毒爆发隔离区 (Policy, Virus, and Outbreak Quarantines)，并查看页面中的第一部分。</p> <p>要更改分配，请参阅管理磁盘空间，on page 1045。</p>
所有非垃圾邮件隔离区的当前可用空间	<p>[仅限新 Web 界面] 依次选择隔离区 (Quarantine) > 其他隔离区 (Other Quarantine)。</p> <p>选择监控 (Monitoring) > 策略、病毒和病毒爆发隔离区 (Policy, Virus, and Outbreak Quarantines)，并查看下方的表格。</p>
所有隔离区当前使用的总空间	<p>[仅限新 Web 界面] 在邮件网关中，点击  加载旧 Web 界面。</p> <p>依次选择监控 (Monitoring) > 系统状态 (System Status)，然后查找隔离区使用的队列空间 (Queue Space Used by Quarantine)。</p>
每个隔离区当前使用的空间	<p>[仅限新 Web 界面] 依次选择跟离区 (Quarantines Quarantine) > 其他隔离区 (Other Quarantine) > 查看 (View)。</p> <p>选择监控 (Monitoring) > 策略、病毒和病毒爆发隔离区 (Policy, Virus, and Outbreak Quarantines)，点击隔离区名称，并直接在隔离区名称下的表格行中查找此信息。</p>
所有隔离区当前的总邮件数	<p>[仅限新 Web 界面] 在邮件网关中，点击  加载旧 Web 界面。</p> <p>依次选择监控 (Monitoring) > 系统状态 (System Status)，然后查找隔离区中的有效邮件 (Active Messages in Quarantine)。</p>
每个隔离区当前的邮件数	<p>[仅限新 Web 界面] 依次选择跟离区 (Quarantines Quarantine) > 其他隔离区 (Other Quarantine) > 查看 (View)。</p> <p>选择监控 (Monitoring) > 策略、病毒和病毒爆发隔离区 (Policy, Virus, and Outbreak Quarantines)，并查看隔离区的表格行。</p>

要查看	相应操作
所有隔离区的总 CPU 使用量	[仅限新 Web 界面] 在邮件网关中, 点击  加载旧 Web 界面。 依次选择 监控 (Monitoring) > 系统状态 (System Status) , 然后查看 CPU 利用率 (CPU Utilization) 部分。
邮件最后进入每个隔离区的日期和时间 (策略隔离区之间的移动除外)	[仅限新 Web 界面] 选择 隔离区 (Quarantines) > 其他隔离区 (Other Quarantine) > 视图 (View) 。 选择 监控 (Monitoring) > 策略、病毒和病毒爆发隔离区 (Policy, Virus, and Outbreak Quarantines) , 并查看隔离区的表格行。
策略隔离区的创建日期	[仅限新 Web 界面] 在邮件网关中, 点击  加载旧 Web 界面。 选择 监控 (Monitoring) > 策略、病毒和病毒爆发隔离区 (Policy, Virus, and Outbreak Quarantines) , 点击隔离区名称, 并直接在隔离区名称下的表格行中查找此信息。 对于系统创建的隔离区, 创建日期和创建者名称不可用。
策略隔离区创建者姓名	
与策略隔离区关联的过滤器和邮件操作	请参阅 确定策略隔离区分配到的过滤器和邮件操作 , on page 941。

策略隔离区性能

除硬盘驱动器空间外, 存储在策略隔离区中的邮件也使用系统内存。在单个邮件网关上将成千上万封邮件存储在策略隔离区中可能会由于内存使用过度而导致邮件网关的性能降低。邮件网关需要更多时间来隔离、删除和放行邮件, 导致邮件处理速度减缓和邮件管道备份。

思科建议策略隔离区中存储的邮件平均少于 20,000 封, 以确保邮件网关按正常速度处理邮件。

要查看隔离区的邮件数, 请参阅[监控隔离区状态、容量和活动](#), on page 942。

关于隔离区磁盘空间使用量的警报

当策略、病毒和爆发隔离区的容量达到或超过 75%、85% 和 95% 时, 系统将发送警报。将邮件放到隔离区时, 系统会进行检查。例如, 如果添加邮件会使隔离区使用量达到或超过总容量的 75%, 则系统会发送警报。

策略隔离区和日志记录

AsyncOS 会逐条记录隔离的所有邮件:

Info: MID 482 quarantined to "Policy" (message filter:policy_violation)

导致邮件被隔离的邮件过滤器或爆发过滤器功能规则使用括号括起。系统会为其中放置了邮件的每个隔离区生成单独的日志条目。

AsyncOS 还会逐条记录从隔离区中删除的邮件：

Info: MID 483 released from quarantine "Policy" (queue full)

Info: MID 484 deleted from quarantine "Anti-Virus" (expired)

在从所有隔离区中删除邮件并且将其永久删除或计划进行传送后，系统会逐条记录邮件，例如

Info: MID 483 released from all quarantines

Info: MID 484 deleted from all quarantines

重新注入邮件后，系统会使用新邮件 ID (MID) 创建新邮件对象。这是使用具有新 MID “byline” 的现有日志消息进行记录，例如：

Info: MID 483 rewritten to 513 by Policy Quarantine

关于向其他用户分配邮件处理任务

可以向其他管理用户分配邮件审查和处理任务。例如：

- 人力资源团队可以审核并管理策略隔离区。
- 法律团队可以管理机密资料隔离区。

在指定隔离区的设置时，请向这些用户分配访问权限。为向隔离区中添加用户，用户必须已存在。

每个用户可对所有、部分隔离区具有访问权限，或者不对任何隔离区具有访问权限。无权查看隔离区的用户将不会在隔离区的 GUI 或 CLI 列表中的任何位置看到表明其存在的指示。

相关主题

- [可访问策略、病毒和爆发隔离区的用户组](#), on page 944
- [分配管理任务](#), on page 983

可访问策略、病毒和爆发隔离区的用户组

允许管理用户访问隔离区时，他们可执行的操作取决于其用户组：

- 管理员组中的用户可以创建、配置、删除和集中隔离区，并可管理隔离邮件。
- 操作员、访客、只读操作员和服务中心用户组中的用户以及具有隔离区管理权限的自定义用户角色可以在隔离区中搜索、查看和处理邮件，但无法更改隔离区的设置，创建、删除或集中隔离区。您在每个隔离区中指定其中哪些用户有权访问该隔离区。
- 技术人员组中的用户无法访问隔离区。

相关功能（例如邮件跟踪和防数据丢失）的访问权限还会影响管理用户在隔离区页面上看到的选项和信息。例如，如果用户无权访问邮件跟踪，则该用户看不到邮件跟踪链接和被隔离邮件的信息。

最终用户无权查看或访问策略、病毒和病毒爆发隔离区。

关于集群配置中的策略、病毒和病毒爆发隔离区

部署时，只能在计算机级别利用集中管理功能配置策略、病毒和爆发隔离区。

关于集中策略、病毒和病毒爆发隔离区

可以在思科安全邮件和 Web 管理器上集中策略、病毒和病毒爆发隔离区。有关详细信息，请参阅 [集中策略、病毒和病毒爆发隔离区](#)，on page 1311。

处理策略、病毒或爆发隔离区中的邮件

相关主题

- [查看隔离区中的邮件](#)，on page 945
- [查找策略、病毒和病毒爆发隔离区中的邮件](#)，on page 946
- [手动处理隔离区中的邮件](#)，on page 947
- [多个隔离区中的邮件](#)，on page 948
- [邮件详细信息和查看邮件内容](#)，on page 949
- [关于重新扫描隔离的邮件](#)，on page 951
- [病毒爆发隔离区](#)，on page 951

查看隔离区中的邮件

要想	相应操作
查看隔离区中的所有邮件	<p>[仅限新 Web 界面] 选择隔离区 (Quarantine) > 其他隔离区 (Other Quarantine) > 视图 (View)。</p> <p>选择监控 (Monitor) > 策略、病毒和病毒爆发隔离区 (Policy, Virus, and Outbreak Quarantines)。</p> <p>在相关隔离区的行中，点击表格邮件 (Messages) 列的蓝色编号。</p>
查看爆发隔离区中的邮件	<p>[新 Web 界面] 选择隔离区 (Quarantine) > 其他隔离区 (Other Quarantine) > 视图 (View)。</p> <p>选择监控 (Monitor) > 策略、病毒和病毒爆发隔离区 (Policy, Virus, and Outbreak Quarantines)。</p> <p>在相关隔离区的行中，点击表格邮件 (Messages) 列的蓝色编号。</p> <p>请参阅“按规则摘要管理”链接，on page 952。</p>
浏览隔离区中的邮件列表	<p>点击“上一页” (Previous)、 “下一页” (Next)、页码或双箭头链接。双箭头会将您引至列表中的第一页 (<<) 或最后一页 (>>)。</p>

要想	相应操作
排序隔离区的邮件列表	点击列标题（可能包含多个项目的列或“在其他隔离区中”的列除外）。
调整表列大小。	拖动列标题之间的分隔线。
查看导致邮件隔离的内容。	请参阅 查看匹配的内容 , on page 949。

相关主题

- [隔离的邮件和国际字符集](#), on page 946

隔离的邮件和国际字符集

如果邮件的主题中包含国际字符集的字符（双字节、可变长度和非 ASCII 编码），则“策略隔离区” (Policy Quarantine) 页面将以非 ASCII 字符的解码形式显示主题行。

查找策略、病毒和病毒爆发隔离区中的邮件

Note

- 用户只能查找和查看其有权访问的隔离区的邮件。
- 策略、病毒和爆发隔离区中的搜索找不到垃圾邮件隔离区中的邮件。

Procedure

步骤 1 [仅限新 Web 界面] 点击相应隔离区的蓝色数字链接。

Tip [仅限新 Web 界面] 对于病毒爆发隔离区，还可以查找每个病毒爆发规则隔离的所有邮件：点击“病毒爆发隔离区” (Outbreak quarantine) 中的规则摘要 (**Rule Summary**)，然后点击相关规则。

步骤 2 [仅限新 Web 界面] 选择隔离区 (**Quarantine**) > 其他隔离区 (**Other Quarantine**) > 搜索 (**Search**)。

步骤 3 [仅限新 Web 界面] 点击相应隔离区的蓝色数字链接。

Tip [仅限新 Web 界面] 对于病毒爆发隔离区，还可以查找每个病毒爆发规则隔离的所有邮件：点击“病毒爆发隔离区” (Outbreak quarantine) 中的规则摘要 (**Rule Summary**)，然后点击相关规则。

步骤 4 选择监控 (**Monitoring**) > 策略、病毒和病毒爆发隔离区 (**Policy, Virus, and Outbreak Quarantines**)。

步骤 5 点击跨隔离区搜索 (**Search Across Quarantines**) 按钮。

Tip 对于病毒爆发隔离区，您还可以查找按各病毒爆发规则隔离的所有邮件。点击“病毒爆发” (Outbreak) 表行中的**按规则摘要管理 (Manage by Rule Summary)** 链接，然后点击相关规则。

步骤 6 (可选) 输入其他搜索条件。

- 对于信封发件人和信封收件人：您可以输入任何字符。不会针对输入执行验证。
- 搜索结果仅包含与指定的所有条件匹配的邮件。例如，如果指定信封收件人和主题，则系统只会返回与信封收件人和主题中均指定的条件匹配的邮件。

What to do next

您可以通过与使用隔离区列表相同的方式使用搜索结果。有关详细信息，请参阅[手动处理隔离区中的邮件, on page 947](#)。

手动处理隔离区中的邮件

手动处理邮件意味着，从“邮件操作” (Message Actions) 页面手动选择适用于邮件的邮件操作。

可以对邮件执行以下操作：

- 删除
- 放行
- 延迟从隔离区计划退出
- 将邮件副本发送到您指定的邮件地址
- 在不同隔离区之间移动邮件

通常，您可以对执行以下操作时显示的列表中的邮件执行操作。但是，并非所有操作在所有情况下都可用。

- 从**监控 (Monitor) > 策略、病毒和病毒爆发隔离区 (Policy, Virus, and Outbreak Quarantines)**或**[仅限新 Web 界面] 隔离区 (Quarantine) > 其他隔离区 (Other Quarantine) > 视图 (View)** 页面上的隔离区列表中，点击隔离区中的邮件数。
- 点击**搜索整个隔离区 (Search Across Quarantines)**。
- 点击隔离区名称并在隔离区内搜索。

您可以通过以下方式一次对多封邮件执行这些操作：

- 从邮件列表顶部的选取列表中选择选项。
- 选中页面上列出的每封邮件旁边的复选框。

- 选中邮件列表顶部的表标题中的复选框。这会将操作应用于屏幕上可见的所有邮件。其他页面上的邮件不受影响。

对于爆发隔离区中的邮件，还可以使用其他选项。请参阅《适用于邮件安全设备的 AsyncOS》的在线帮助或用户指南中有关爆发过滤器的章节中的

相关主题

- [发送邮件副本, on page 948](#)
- [关于在策略隔离区之间移动邮件, on page 948](#)
- [多个隔离区中的邮件, on page 948](#)
- [自动处理的隔离邮件的默认操作, on page 938](#)

发送邮件副本

只有属于管理员组的用户可以发送邮件副本。

要发送邮件副本，请在“副本发送目标:(Send Copy To:)”字段输入邮件地址，然后点击**提交 (Submit)**。发送邮件副本不会导致对邮件执行任何其他操作。

关于在策略隔离区之间移动邮件

在一个邮件网关上，您可以手动在不同策略隔离区之间移动邮件。

将邮件移至其他隔离区时：

- 到期时间不变。邮件保留原始隔离区的到期时间。
- 邮件隔离的原因（包括匹配内容和其他相关详细信息）不变。
- 如果邮件在多个隔离区中，并且您将邮件移至已保留该邮件副本的目标，则邮件的已移动副本的隔离区的到期时间和原因会覆盖原先在隔离区中的邮件副本的到期时间和原因。

多个隔离区中的邮件

如果一个或多个其他隔离区都存在某封邮件，则隔离区邮件列表的“在其他隔离区”(In other quarantines) 列将显示“是”(Yes)，无论您是否有权访问其他隔离区。

一封邮件在多个隔离区中：

- 未传送，除非已从其所在的所有隔离区中将其放行。如果从任何隔离区中将其删除，则绝不会将其传送。
- 未从任何隔离区中删除，直到已从其所在的所有隔离区中将其删除或放行。

由于要放行邮件的用户可能无权访问该邮件所在的所有隔离区，因此适用下列规则：

- 邮件未从任何隔离区中放行，直到已从其所在的所有隔离区中将其放行。
- 如果邮件在任何隔离区中标记为已删除，则无法从该邮件所在的所有其他隔离区中将其传送。（仍可将其放行。）

如果邮件在多个隔离区中加入队列，并且用户无权访问一个或多个其他隔离区：

- 将通知用户邮件是否存在于用户有权访问的各隔离区中。
- GUI 仅显示用户有权访问的隔离区中的计划退出时间。（对于给定邮件，各隔离区有单独的退出时间。）
- 系统不会告知用户存有该邮件的其他隔离区的名称。
- 用户将不会看到导致邮件放入到用户无权访问的隔离区中的匹配内容。
- 放行邮件仅会影响用户有权访问的队列。
- 如果邮件在用户无法访问的其他隔离区中也加入队列，则邮件将保留在隔离区中，保持不变，直到对剩余隔离区具有访问权限的用户进行处理（或者直到通过提前到期或正常到期“正常”放行邮件）。

邮件详细信息和查看邮件内容

点击邮件的主题行以查看该邮件的内容并访问“隔离邮件” (Quarantined Message) 页面。

“隔离邮件” (Quarantined Message) 页面具有两个部分：“隔离区详细信息” (Quarantine Details) 和“邮件详细信息” (Message Details)。

在“隔离的邮件” (Quarantined Message) 页面，可以阅读邮件、选择邮件操作发送邮件副本或者检测病毒。您也可以查看邮件在由于“传送时加密”过滤器操作而从隔离区中放行时是否将加密。

“邮件详细信息” (Message Details) 部分显示邮件正文、邮件标题和附件。仅会显示前 100K 的邮件正文。如果邮件较长，则会显示前 100K，后跟省略号 (...)。实际邮件未截断。这仅用于显示。通过点击“邮件详细信息” (Message Details) 底部“邮件部分” (Message Parts) 中的 [邮件正文]，可以下载邮件正文。您可以通过点击附件的文件名来下载邮件的任何附件。

如果查看包含病毒的邮件并在计算机上安装桌面防病毒软件，则防病毒软件可能会抱怨其已发现病毒。这对计算机没有威胁，可以放心忽略。

要查看有关邮件的其他详细信息，请点击[邮件跟踪 \(Message Tracking\)](#) 链接。

Note 对于特殊病毒爆发隔离区，有其他功能可供使用。请参阅[病毒爆发隔离区, on page 951](#)。

相关主题

- [查看匹配的内容, on page 949](#)
- [下载附件, on page 950](#)
- [病毒检测, on page 950](#)

查看匹配的内容

当您与附件内容条件、邮件正文或附件条件、邮件正文条件或附件内容条件匹配的邮件配置隔离操作时，您可以在已隔离的邮件中查看匹配的内容。当您显示邮件正文时，匹配内容会以黄色突出显示，但 DLP 策略违规匹配项除外。另外，还可以使用 `$MatchedContent` 操作变量在邮件主题中包括来自邮件或内容过滤器匹配的匹配内容。

如果附件包含匹配内容，则系统会显示附件的内容及其隔离原因（由于 DLP 策略违规、内容过滤器条件、邮件过滤器条件还是图像分析判定）。

查看本地隔离区中已触发邮件或内容过滤器规则的邮件时，GUI 可能会显示未实际触发过滤器操作的内容（以及已触发过滤器操作的内容）。GUI 显示应用作查找内容匹配项的准则，但是未必会反映内容匹配项的精确列表。发生此情况是因为 GUI 使用的内容匹配逻辑不如过滤器中所使用的严格。此问题仅适用于邮件正文中的突出显示。列出邮件各部分中的匹配字符串以及关联过滤器规则的表是正确的。

Figure 72: 在策略隔离区查看的匹配内容

Attachment Name	Matched Content	Condition
FP1.1.txt	<ul style="list-style-type: none"> MS 38930 USA Facilities 662-646-0523 jsamuelson@acmecorp.com 7/17/06 4929132070312710 Acme Corp Irene Gibbs 808 Sumner Street Greenwood MS 38930 USA Publishing 662-646-0522 igibbs@acmecorp.com 2/1/07 4485231592071860 Acme Corp Kathy Lopez 808 Sumner Street Greenwood MS 38930 USA Marketing 662-646-0541 klopez@acmecorp.com 2/1/07 4716298862510192 Acme Corp Marty Smith 808 Sumner Street Greenwood MS 38930 USA Engineering 667-646-0547 	DLP Classifier: Contact Information

```

X-IronPort-AV: E=Sophos;jm="4.43,282,1246818600";
d="txt?scan'208";a="178202"
Received: from d2.vmw023-bsd04.ibqa (HELO vmw023-bsd04.ibqa) ([172.22.107.1])
by c360q02.ibqa with ESMTP; 28 Jul 2009 16:25:03 +0500
Message-ID: <792087.518002035-sendEmail@vmw023-bsd04>
From: "user@test.com" <user@test.com>
To: "user1@test.com" <user1@test.com>
Subject: DLPTEST
Date: Tue, 28 Jul 2009 08:42:11 +0000
X-Mailer: sendEmail-1.55
MIME-Version: 1.0
Content-Type: multipart/mixed; boundary="----MIME delimiter for sendEmail-538525.714612664"

```

Name	Size	Details
[message body]		6 ASCII text, with CRLF line terminators
FP1.1.txt	1K	ASCII text

下载附件

您可以通过点击“邮件部分” (Message Parts) 或“匹配内容” (Matched Content) 部分中的附件的文件名来下载邮件附件。AsyncOS 显示警告，表明来自未知来源的附件可能包含病毒，并询问您是否要继续。下载可能包含病毒的附件的风险由您自行承担。您还可以点击“邮件部分”部分的 [message body] 下载邮件正文。

病毒检测

要测试邮件是否存在病毒，请点击**开始测试 (Start Test)**。使用隔离区保留邮件，直到确定您的防病毒签名已更新。

测试是否存在病毒时，系统会向防病毒引擎发送邮件副本而不是邮件本身。返回并在“隔离区” (Quarantines) 区域上方显示防病毒引擎的结果。

关于重新扫描隔离的邮件

将邮件从其被隔离的所有队列中放行后，将根据为最初隔离邮件的邮件网关和邮件策略启用的功能，进行以下重新扫描：

- 从策略和病毒隔离区放行的邮件由防病毒高级恶意软件保护和灰色邮件引擎重新扫描。
- 从病毒爆发隔离区放行的邮件由反垃圾邮件和防病毒引擎重新扫描。（有关重新扫描病毒爆发隔离区中的邮件的信息，请参阅）
- 从文件分析隔离区中放行的邮件会被重新扫描以查找威胁。
- 具有附件的邮件在从策略、病毒和病毒爆发隔离区中放行后由文件信誉服务重新扫描。

重新扫描后，如果生成的结果与上次处理邮件时生成的结果相符，则不会再次隔离邮件。相反，如果判定不同，则系统可能会将邮件发送到其他隔离区。

基本原理是防止邮件无限地环回到隔离区。例如，假定邮件已加密并因此发送到病毒隔离区。如果管理员放行邮件，则防病毒引擎仍将无法解密该邮件；但是，不应重新隔离邮件，否则将导致循环，并且邮件将永远不会从隔离区中放行。由于两次判定相同，所以第二次系统会绕开病毒隔离区。

病毒爆发隔离区

输入有效的爆发过滤器功能许可密钥后，则存在爆发隔离区。根据阈值集，爆发过滤器功能会将邮件发送到病毒爆发隔离区。有关详细信息，请参阅。

爆发隔离区功能与其他隔离区类似—可以搜索邮件、放行或删除邮件等。

- 标准
- 规则摘要

爆发隔离区包含其他隔离区不可用的一些附加功能：“按规则管理摘要” (Manage by Rule Summary) 链接、查看邮件详细信息时“发送到思科” (Send to Cisco) 功能、以及按预定退出时间对搜索结果中的邮件排序的选项。

如果爆发过滤器功能的许可证到期，则您将无法向病毒爆发隔离区中添加更多邮件。当前隔离区中的邮件已到期且病毒爆发隔离区变为空后，则该隔离区不会再显示在 GUI 中的隔离区列表中。

相关主题

- [重新扫描爆发隔离区中的邮件](#) , on page 951
- [“按规则摘要管理” 链接](#), on page 952
- [向思科系统公司报告误报或可疑邮件](#), on page 952

重新扫描爆发隔离区中的邮件

如果新发布的规则不再将隔离邮件视为威胁，则会自动放行放于病毒爆发隔离区中的邮件。

如果在邮件网关上启用了反垃圾邮件和防病毒功能，扫描引擎将根据适用于邮件的邮件流策略扫描从爆发隔离区放行的每封邮件。

“按规则摘要管理”链接

点击隔离区列表中病毒爆发隔离区旁边的“按规则摘要管理”(Manage by Rule Summary)链接，以查看“按规则摘要管理”(Manage by Rule Summary)页面。您可以根据哪些病毒爆发规则导致隔离邮件来对隔离区中的所有邮件执行邮件操作（放行、删除、延迟退出）。这非常适合清理爆发隔离区中的大量邮件。有关更多信息，请参阅“病毒爆发隔离区和管理规则摘要”视图下的主题

向思科系统公司报告误报或可疑邮件

查看爆发隔离区中邮件的详细信息时，可以将邮件发送到思科报告误报或可疑邮件。

Procedure

- 步骤 1** 导航至病毒爆发隔离区中的邮件。
 - 步骤 2** 在“邮件详细信息”(Message Details)部分中，选中向思科系统发送副本(Send a Copy to Cisco Systems)复选框。
 - 步骤 3** 在新 Web 界面中，点击表中“爆发过滤器”条目的“邮件”列中的蓝色数字，然后选中邮件的复选框，并选择“发送副本”。
 - 步骤 4** 输入收件人地址，然后点击发送(Send)。
-

第 39 章

垃圾邮件隔离区

本章包含以下部分：

- [垃圾邮件隔离区概述](#) , on page 953
- [本地与外部垃圾邮件隔离区](#) , on page 953
- [设置本地垃圾邮件隔离区](#) , on page 954
- [使用安全列表和阻止列表基于发件人控制邮件发送](#) , on page 959
- [为最终用户配置垃圾邮件管理功能](#) , on page 971
- [管理垃圾邮件隔离区的邮件](#) , on page 979
- [垃圾邮件隔离区的磁盘空间](#) , on page 982
- [关于禁用外部垃圾邮件隔离区](#) , on page 982
- [垃圾邮件隔离区功能故障排除](#) , on page 982

垃圾邮件隔离区概述

垃圾邮件隔离区（也称为 ISQ）和最终用户隔离区（也称为 EUQ）为关注“误报”（即，邮件网关视为垃圾邮件的合法邮件）的组织提供保障机制。当邮件网关确定邮件是垃圾邮件或可疑垃圾邮件时，您可能希望在传送或删除邮件之前让收件人或管理员对其进行审核。为此，垃圾邮件隔离区会存储邮件。

邮件网关的管理用户可查看垃圾邮件隔离区中的所有邮件。最终用户（通常是邮件收件人）可在略微不同的 Web 界面中查看各自的隔离邮件。

垃圾邮件隔离区与策略、病毒和爆发隔离区分隔。

相关主题

- [管理垃圾邮件和灰色邮件](#) , on page 385
- [策略、病毒和病毒爆发隔离区](#) , on page 935

本地与外部垃圾邮件隔离区

本地垃圾邮件隔离区在邮件网关上存储垃圾邮件和可疑垃圾邮件。外部垃圾邮件隔离区可在独立的思科安全邮件和 Web 管理器上存储这些邮件。

如果满足以下条件，请考虑使用外部垃圾邮件隔离区：

- 希望在某个位置集中存储和管理来自多个邮件网关的垃圾邮件。
- 希望存储的垃圾邮件数量超过邮件网关可承载的范围。
- 希望定期备份垃圾邮件隔离区及其邮件。

相关主题

- [垃圾邮件隔离区的磁盘空间](#) , on page 982
- [使用外部垃圾邮件隔离区](#) , on page 1308

设置本地垃圾邮件隔离区

下表演示如何将邮件发送到垃圾邮件隔离区

Procedure

	Command or Action	Purpose
步骤 1	启用反垃圾邮件功能（如果尚未启用）。	有关详细信息，请参阅 管理垃圾邮件和灰色邮件 , on page 385。
步骤 2	启用和配置隔离区设置。	有关详细信息，请参阅 在旧 Web 界面上启用和配置垃圾邮件隔离区 , on page 955。
步骤 3	调整为垃圾邮件隔离区分配的磁盘空间	有关详细信息，请参阅 管理磁盘空间 , on page 1045
步骤 4	启用对隔离区的浏览器访问。	有关详细信息，请参阅 配置浏览器访问垃圾邮件隔离区的 IP 接口 , on page 956
步骤 5	配置邮件网关以将垃圾邮件发送到隔离区。	有关详细信息，请参阅 <ul style="list-style-type: none"> • 配置隔离区垃圾邮件的邮件策略 , on page 958 • 限制邮件被隔离的收件人 , on page 958
步骤 6	指定信头中不含这些信息的邮件的默认字符编码。	有关详细信息，请参阅 确保邮件文本正确显示 , on page 958

What to do next

相关主题

- [配置浏览器访问垃圾邮件隔离区的 IP 接口](#) , on page 956
- [配置对垃圾邮件隔离区的管理用户访问权限](#) , on page 957
- [配置隔离区垃圾邮件的邮件策略](#) , on page 958

- 限制邮件被隔离的收件人, on page 958
- 确保邮件文本正确显示, on page 958
- 垃圾邮件隔离区语言, on page 959

在旧 Web 界面上启用和配置垃圾邮件隔离区

Procedure

步骤 1 [仅限新 Web 界面]在邮件网关中, 点击  加载旧 Web 界面。

步骤 2 依次选择 垃圾邮件隔离区 (Spam Quarantine)。

步骤 3 如果先前未启用垃圾邮件隔离区, 请选择启用垃圾邮件隔离区。

如果要编辑垃圾邮件隔离区设置, 请点击“垃圾邮件隔离区” (Spam Quarantine) 部分“隔离区名称” (Quarantine Name) 列中的垃圾邮件隔离区 (Spam Quarantine) 链接。

步骤 4 指定选项:

选项	说明
邮件传送方式 (Deliver Messages Via)	<p>所有与隔离区相关的传出邮件（例如从垃圾邮件隔离区发出的垃圾邮件通知和邮件）都必须通过其他配置为发送邮件的邮件网关或服务器来传送。</p> <p>可以通过 SMTP 或群组组件服务器传输这些邮件, 也可以指定邮件网关的出站监听程序接口（通常为 Data 2 接口）。</p> <p>备用地址用于负载均衡和故障转移。</p> <p>如果有多个邮件网关, 可以针对主要和备用地址使用任何托管邮件网关的出站监听程序接口。两种地址均必须使用同一接口（Data 1 或 Data 2）作为出站侦听程序。</p> <p>请阅读屏幕上的说明, 以了解有关这些地址的其他警告。</p>
计划删除前的保留天数 (Schedule Delete After)	<p>指定在删除邮件之前将其保留的天数。</p> <p>思科建议配置隔离区以删除较旧的邮件, 从而防止隔离区装满, 但是您可以选择不计划自动删除。</p>
放行邮件时通知思科 (Notify Cisco Upon Message Release)	<p>如果您希望在放行邮件时通知思科, 请选中将放行邮件的副本发送给思科进行分析（推荐） (Send a copy of released messages to Cisco for analysis [recommended]) 复选框。</p>

选项	说明
垃圾邮件隔离区外观 (Spam Quarantine Appearance)	徽标 (Logo) 默认情况下，当用户登录查看隔离邮件时，思科徽标会显示在垃圾邮件隔离区页面的顶部。 要改用自定义徽标，请上传该徽标。徽标应为 .jpg、.gif 或 .png 文件，最大尺寸为 50 像素（高）× 500 像素（宽）。
	登录页面消息 (Login page message) （可选）指定登录页面消息。当最终用户和管理员登录查看隔离区时，将会向其显示此消息。 如果不指定消息，则显示以下消息： 在下面输入登录信息。如果不确定要输入的内容，请与管理员联系。
管理用户 (Administrative Users)	请参阅 配置对垃圾邮件隔离区的管理用户访问权限 ，on page 957。

步骤 5 提交并确认更改。

What to do next

- 退回至[设置本地垃圾邮件隔离区](#)，on page 954

配置浏览器访问垃圾邮件隔离区的 IP 接口

当管理员和最终用户访问垃圾邮件隔离区时，系统将会打开单独的浏览器窗口。

Procedure

步骤 1 [仅限新 Web 界面]在邮件网关中，点击  加载旧 Web 界面。

步骤 2 依次选择网络 (Network) > IP 接口 (IP Interfaces)。

步骤 3 点击接口名称（对于此示例，将使用管理接口）。

步骤 4 在“垃圾邮件隔离区” (Spam Quarantine) 部分中，配置对垃圾邮件隔离区的访问设置：

- 默认情况下，HTTP 使用端口 82，HTTPS 使用端口 83。
- 指定在通知和垃圾邮件隔离区浏览器窗口中显示的 URL。

如果不希望向最终用户显示思科安全邮件和 Web 管理器的主机名，可以指定一个备用主机名。

步骤 5 提交并确认更改。

What to do next

确保 DNS 服务器可以解析为访问垃圾邮件隔离区指定的主机名。

配置对垃圾邮件隔离区的管理用户访问权限

具有管理员权限的所有用户都可以更改垃圾邮件隔离区设置，并查看和管理垃圾邮件隔离区中的邮件。您无需为管理员用户配置垃圾邮件隔离区访问权限。

如果为具有以下角色的用户配置对垃圾邮件隔离区的访问权限，则他们可以查看、放行和删除垃圾邮件隔离区中的邮件：

- 操作员 (Operator)
- 只读操作员 (Read-only operator)
- 服务中心用户 (Help desk user)
- 访客 (Guest)
- 具有垃圾邮件隔离区权限的“自定义用户” (Custom user) 角色

这些用户无法访问垃圾邮件隔离区设置。

Before you begin

创建有权访问垃圾邮件隔离区的用户或自定义用户角色。有关详细信息，请参阅[分配管理任务, on page 983](#)

Procedure

步骤 1 在思科安全邮件和 Web 管理器上，点击**服务状态 (Service Status)**，然后将鼠标悬停在与垃圾邮件隔离区对应的  上方，然后点击**编辑垃圾邮件隔离区设置 (Edit Spam Quarantine Settings)**。

步骤 2 点击切换开关以启用垃圾邮件隔离区。

步骤 3 点击要添加的用户类型的链接：本地、外部身份验证或自定义角色。

如果您已添加用户或角色，请点击用户名或角色以查看所有合格的用户或角色。

步骤 4 选择要添加的用户或角色。

未列出具有管理员权限的用户，因为他们自动具有访问垃圾邮件隔离区的完整权限。

步骤 5 点击**确定 (OK)**。

步骤 6 点击**提交 (Submit)**。

What to do next

相关主题

[配置最终用户访问垃圾邮件隔离区的权限](#), on page 973

配置隔离区垃圾邮件的邮件策略

一旦启用了垃圾邮件隔离区，即可配置向该隔离区发送垃圾邮件或可疑垃圾邮件的邮件策略。在邮件策略中必须启用反垃圾邮件扫描，以便将邮件发送到垃圾邮件隔离区。

Procedure

- 步骤 1** 在邮件策略 (Mail Policies) > 传入邮件策略 (Incoming Mail Policies) 页，点击相应邮件策略的“反垃圾邮件” (Anti-Spam) 列中的链接。
- 步骤 2** 在“反垃圾邮件设置” (Anti-Spam Settings) 部分中，选择使用 **IronPort 反垃圾邮件服务 (Use IronPort Anti-Spam service)**。
- 步骤 3** 在“明确识别的垃圾邮件设置” (Positively-Identified Spam Settings) 部分中，为对邮件应用以下操作 (**Apply This Action to Message**) 选择垃圾邮件隔离区 (**Spam Quarantine**)。
- 步骤 4** 配置可疑垃圾邮件和营销邮件的设置。
- 步骤 5** 提交并确认更改。

限制邮件被隔离的收件人

在邮件网关可以使用多个邮件策略（“邮件策略” > “传入邮件策略”），以指定邮件不会被隔离的收件人地址列表。为邮件策略配置反垃圾邮件设置时，选择“传送” (Deliver) 或“丢弃” (Drop)，而不是隔离。

确保邮件文本正确显示

AsyncOS 尝试根据邮件信头中指定的编码确定邮件的字符集。但是，如果信头中指定的编码与实际文本不符，则在垃圾邮件隔离区中查看邮件时，邮件不会正确显示。这种情况较可能发生在垃圾邮件中。

要确保为这些邮件正确显示邮件文本，请参阅。

相关主题

- [指定默认编码](#), on page 958

指定默认编码

如果传入邮件未在信头中指定字符集编码，则您可以配置邮件网关来指定默认编码。

这样将有助于确保这些类型的邮件在垃圾邮件隔离区中正确显示。但是，指定默认编码可能会导致采用其他字符集的邮件无法正确显示。此设置仅适用于未在信头中指定编码的邮件。通常，仅当您希望属于此类别的邮件的大多数内容都采用一种特定编码时，才会设置默认编码。

例如，如果大多数隔离的邮件未在邮件信头中指定邮件的字符集编码为日语 (ISO-2022-JP)，则可以在“扫描行为”页将编码设置为日语 (ISO-2022-JP)。

Procedure

步骤 1 依次点击安全服务 (Security Services) > 扫描行为 (Scan Behavior)。

步骤 2 在“全局设置” (Global Settings) 下，点击编辑全局设置 (Edit Global Settings)。

步骤 3 从未指定编码时要使用的编码 (Encoding to use when none is specified) 下拉列表中，选择所需的编码类型。

步骤 4 点击提交 (Submit)。

步骤 5 点击确认更改 (Commit Changes)。

垃圾邮件隔离区语言

每个用户都可从窗口右上角的“选项 (Options)”菜单中选择垃圾邮件隔离区的语言。

使用安全列表和阻止列表基于发件人控制邮件发送

管理员和最终用户可以使用安全列表和阻止列表来帮助确定哪些邮件是垃圾邮件。安全列表指定从未被视为垃圾邮件的发件人和域。阻止列表指定始终被视为垃圾邮件的发件人和域。

可以允许最终用户（邮件用户）管理自己邮件账户的安全列表和阻止列表。例如，某个最终用户可能会收到其不再感兴趣的邮件列表发来的邮件。他可决定将此发件人添加到他的阻止列表，以防止将来自邮件列表的邮件发送到他的收件箱。另一方面，最终用户可能发现特定发件人的邮件被发送到其垃圾邮件隔离区，而他们不希望这些邮件被视为垃圾邮件。为确保来自这些发件人的邮件不被隔离，他们可能要将发件人添加到其安全列表。

最终用户和管理员所做的更改对彼此可见，并且双方可以相互更改。

相关主题

- [安全列表和阻止列表的邮件处理](#) , on page 960
- [在旧 Web 界面上启用安全列表和阻止列表](#) , on page 960
- [外部垃圾邮件隔离区和安全列表/阻止列表](#) , on page 961
- [向安全列表和阻止列表中添加发件人和域（管理员）](#) , on page 961
- [关于最终用户访问安全列表和阻止列表](#) , on page 967
- [同步多个邮件网关上的安全列表/阻止列表（没有思科安全邮件和 Web 管理器的部署）](#) , on page 969
- [备份和恢复安全列表/阻止列表](#) , on page 969

- [安全列表和阻止列表故障排除, on page 970](#)

安全列表和阻止列表的邮件处理

发件人在安全列表还是阻止列表中并不会阻止邮件网关扫描邮件以查找病毒，或确定邮件是否满足与内容相关的邮件策略的条件。即使邮件的发件人包含在收件人的安全列表中，邮件也可能不会传送到最终用户，具体取决于其他扫描设置和结果。

当启用安全列表和阻止列表时，邮件网关会在反垃圾邮件扫描之前瞬时根据安全列表/阻止列表数据库扫描邮件。如果邮件网关检测到与安全列表或阻止列表条目相匹配的发件人或域，则在有多个收件人（并且收件人具有不同的安全列表/阻止列表设置）的情况下将拆分邮件。例如，邮件同时发送到收件人 A 和收件人 B。收件人 A 已将发件人列入安全列表，而收件人 B 在安全列表或阻止列表中并没有发件人的对应条目。在此情况下，邮件可拆分为具有两个邮件 ID 的两封邮件。发送给收件人 A 的邮件标记为安全，信头为 *X-SLBL-Result-Safelist*，并跳过反垃圾邮件扫描，而发往收件人 B 的邮件将由反垃圾邮件扫描引擎扫描。然后，两封邮件会沿管道（通过防病毒扫描和内容策略等等）继续发送，并且遵从任何已配置的设置。

如果邮件发件人或域已列入阻止列表，则传送行为取决于启用安全列表/阻止列表功能时指定的阻止列表操作。与安全列表传送类似，如果存在具有不同安全列表/阻止列表设置的不同收件人，则会拆分邮件。然后，根据阻止列表操作设置，系统将隔离或丢弃已列入阻止列表的拆分邮件。如果阻止列表操作配置为隔离，则系统会扫描并最终隔离邮件。如果阻止列表操作配置为删除，则在安全列表/阻止列表扫描后会立即丢弃邮件。

由于安全列表和阻止列表在垃圾邮件隔离区中进行维护，因此传送行为也取决于其他反垃圾邮件设置。例如，如果将主机访问表 (HAT) 中的“接受”邮件流策略配置为跳过反垃圾邮件扫描，则在该侦听程序上接收邮件的用户不会将其安全列表和阻止列表设置应用于在该侦听程序上收到的邮件。同样，如果创建可跳过某些邮件收件人的反垃圾邮件扫描的邮件流策略，则这些收件人将不会应用其安全列表和阻止列表设置。

相关主题

- [在旧 Web 界面上启用安全列表和阻止列表, on page 960](#)
- [外部垃圾邮件隔离区和安全列表/阻止列表, on page 961](#)

在旧 Web 界面上启用安全列表和阻止列表

Before you begin

- 必须启用垃圾邮件隔离区。请参阅[设置本地垃圾邮件隔离区, on page 954](#)。
- 配置邮件网关以使用外部安全列表/阻止列表。有关设置外部垃圾邮件隔离区的说明，请参阅邮件网关文档。

Procedure

- 步骤 1 [仅限新 Web 界面] 在邮件网关中，点击  加载旧 Web 界面。
- 步骤 2 导航至垃圾邮件隔离区 (Spam Quarantine)。
- 步骤 3 在终端用户安全列表/阻止列表 (End-User Safelist/Blocklist) 下，点击编辑设置 (Edit Settings)。
- 步骤 4 选择启用最终用户安全列表/阻止列表功能 (Enable End User Safelist/Blocklist Feature)。
- 步骤 5 为“阻止列表操作” (Blocklist Action) 选择隔离区 (Quarantine) 或删除 (Delete)。
- 步骤 6 指定每个用户的最大列表项数 (Maximum List Items Per User)。

这是每个收件人的每个列表的最大地址或域数量。如果允许每个用户有大量列表项，则系统性能可能会受到负面影响。

- 步骤 7 选择更新频率 (Update Frequency)。

此值决定在使用外部垃圾邮件隔离区的邮件网关上，AsyncOS 更新安全列表/阻止列表的频率。有关此设置的意义，请参阅[外部垃圾邮件隔离区和安全列表/阻止列表](#)，on page 961。

- 步骤 8 选择更新频率。此值决定在使用外部垃圾邮件隔离区的邮件网关上，AsyncOS 更新安全列表/阻止列表的频率。有关此设置的意义，请参阅[外部垃圾邮件隔离区和安全列表/阻止列表](#)，on page 961。

- 步骤 9 提交并确认更改。

外部垃圾邮件隔离区和安全列表/阻止列表

如果在思科安全邮件和 Web 管理器中使用外部垃圾邮件隔离区，则安全列表/阻止列表将保存在管理设备上。这为您提供单个位置来管理所有设备的安全发件人和受阻发件人。

由于邮件网关在处理传入邮件时会评估安全列表和阻止列表中的发件人，所以必须将思科安全邮件和 Web 管理器中存储的安全列表和阻止列表发送到邮件网关，以应用于传入邮件。在思科安全邮件和 Web 管理器上配置安全列表/阻止列表功能时，可配置这些更新的频率。

有关思科安全邮件和 Web 管理器上使用外部安全列表和阻止列表的详细信息，请参阅《思科安全邮件和 Web 管理器用户指南》下的主题

向安全列表和阻止列表中添加发件人和域（管理员）

通过垃圾邮件隔离区界面管理安全列表和阻止列表。

您还可以查看是否许多收件人（组织中的最终用户）已将特定发件人或域纳入允许列表或阻止列表。

管理员可以查看并处理每个最终用户查看并处理的相同条目的超集。

Before you begin

- 请确保您可以访问垃圾邮件隔离区。请参阅[访问垃圾邮件隔离区（管理用户）](#)，on page 980。

- 启用对安全列表/阻止列表的访问。请参阅[在旧 Web 界面上启用安全列表和阻止列表, on page 960](#)。
- （可选）要导入安全列表/阻止列表（而不是使用此部分的步骤建立这些列表），请使用[备份和恢复安全列表/阻止列表, on page 969](#)中所述的过程。
- 了解安全列表和阻止列表条目的所需格式。请参阅[安全列表和阻止列表条目的语法, on page 966](#)。

Procedure

步骤 1 [仅限新 Web 界面] 在邮件网关上，点击**隔离区 (Quarantine)** > **垃圾邮件隔离区 (Spam Quarantine)** > **搜索 (Search)**。

或

选择**监控 (Monitoring)** > **邮件隔离区 (Spam Quarantine)**，然后选择页面右上角 **选项 (Options)** 下拉菜单。

步骤 2 依次选择**安全列表 (Safelist)** 或**阻止列表 (Blocklist)**。

步骤 3 （可选）搜索发件人或收件人。

步骤 4 执行以下一项或多项操作：

要想	相应操作
为收件人添加多个发件人	<p>要在新 Web 界面上为某个收件人添加多个发件人：</p> <ol style="list-style-type: none">选择收件人 (Recipient) 选项卡。点击 + 图标，添加收件人地址和发件人列表。输入收件人的邮件地址。输入发件人的邮件地址和域。 <p>将每个条目放在单独的行上或用逗号分隔每个条目。</p> <ol style="list-style-type: none">点击 <input checked="" type="checkbox"/> 保存条目。 <p>要修改现有的发件人地址，请勾选必填收件人地址旁边的复选框，点击编辑图标，修改发件人地址，然后点击 <input checked="" type="checkbox"/> 保存条目。</p> <p>要在旧 Web 界面上为某个收件人添加多个发件人：</p> <ol style="list-style-type: none">选择查看方式：收件人 (View by: Recipient)点击添加 (Add)，或者针对收件人点击编辑 (Edit)。输入或编辑收件人邮件地址。输入发件人邮件地址和域。 <p>将每个条目放在单独的行上或用逗号分隔每个条目。</p> <ol style="list-style-type: none">点击提交 (Submit)。

要想	相应操作
为发件人添加多个收件人	<p>要在新 Web 界面上为某个发件人添加多个收件人：</p> <ol style="list-style-type: none"> 选择发件人 (Sender) 选项卡。 点击 +，添加发件人地址和收件人列表。 输入发件人的地址或域。 输入收件人的邮件地址。 将每个条目放在单独的行上或用逗号分隔每个条目。 点击 <input checked="" type="checkbox"/> 保存条目。 <p>要修改现有的收件人地址，请勾选必填发件人地址旁边的复选框，点击编辑图标，修改发件人地址，然后点击 <input checked="" type="checkbox"/> 保存条目。</p> <p>要在旧 Web 界面上为某个发件人添加多个收件人：</p> <ol style="list-style-type: none"> 选择查看方式：发件人 (View by: Sender) 点击添加 (Add)，或者针对发件人点击编辑 (Edit)。 输入或编辑发件人地址或域。 输入接收人邮件地址。 将每个条目放在单独的行上或用逗号分隔每个条目。 点击提交 (Submit)。
删除与收件人关联的所有发件人	<p>要在新 Web 界面上删除与某个收件人关联的所有发件人：</p> <ol style="list-style-type: none"> 勾选收件人或发件人地址旁边的复选框，以选择条目。 您可以选择并删除所有条目。 点击垃圾桶图标以删除整个表行。 <p>要在旧 Web 界面上删除与某个收件人关联的所有发件人：</p> <ol style="list-style-type: none"> 选择查看方式 (View by) 选项。 点击垃圾箱图标以删除整个表行。

要想	相应操作
删除与发件人关联的所有收件人	<p>要在新 Web 界面上删除与某个发件人关联的所有收件人：</p> <ol style="list-style-type: none">勾选收件人或发件人地址旁边的复选框，以选择条目。您可以选择并删除所有条目。点击垃圾桶图标以删除整个表行。 <p>要在旧 Web 界面上删除与某个发件人关联的所有收件人：</p> <ol style="list-style-type: none">选择查看方式 (View by) 选项。点击垃圾箱图标以删除整个表行。
删除收件人的个别发件人	<p>要在新 Web 界面上删除某个收件人的各个发件人：</p> <ol style="list-style-type: none">勾选收件人或发件人地址旁边的复选框，选择条目。您可以选择并删除多个条目。点击编辑图标，修改各个收件人或发件人。从文本框添加或删除条目。必须至少保留一个条目。点击  保存条目。 <p>要在旧 Web 界面上删除某个收件人的各个发件人：</p> <ol style="list-style-type: none">选择查看方式 (View by) 选项。针对单个收件人或发件人点击编辑 (Edit)。从文本框添加或删除条目。必须至少保留一个条目。点击提交 (Submit)。

要想	相应操作
删除发件人的个别收件人	<p>要在新 Web 界面上删除某个发件人的各个收件人：</p> <ol style="list-style-type: none"> 勾选收件人或发件人地址旁边的复选框，选择条目。 您可以选择并删除多个条目。 点击编辑图标，修改各个收件人或发件人。 从文本框添加或删除条目。必须至少保留一个条目。 点击 <input checked="" type="checkbox"/> 保存条目。 <p>要在旧 Web 界面上删除某个收件人的各个发件人：</p> <ol style="list-style-type: none"> 选择查看方式 (View by) 选项。 针对单个收件人或发件人点击编辑 (Edit)。 从文本框添加或删除条目。必须至少保留一个条目。 点击提交 (Submit)。

What to do next

相关主题

- [安全列表和阻止列表条目的语法](#) , on page 966
- [清除所有安全列表和阻止列表](#) , on page 967

安全列表和阻止列表条目的语法

可以使用以下格式将发件人添加到安全列表和阻止列表：

- user@domain.com
- server.domain.com
- domain.com
- [10.1.1.0]
- [ipv6:2001:DB8:1::1]
- user@[1.2.3.4]
- user@[ipv6:2001:db8::1]

同一个条目（例如发件人地址或域）不能同时包含在安全列表和阻止列表中。但是，您可以在将一个域列入安全列表的同时，将属于该域的发件人的邮件地址列入阻止列表，反之亦然。在这种情况下，两种规则都适用。例如，如果 *example.com* 在安全列表中，则 *george@example.com* 可在阻止列表中。在此情况下，邮件网关会传送来自 *example.com* 的所有邮件而不扫描垃圾邮件，但来自 *george@example.com* 的邮件（被视为垃圾邮件）除外。

不能对使用以下语法的子域范围执行允许或阻止操作：*.domain.com*。但是，可以阻止使用以下语法的特定域：*server.domain.com*。

清除所有安全列表和阻止列表

如果需要删除所有安全列表和阻止列表条目，包括所有发件人和所有收件人，请按照[备份和恢复安全列表/阻止列表](#)，on page 969中的程序导入不含条目的文件。

关于最终用户访问安全列表和阻止列表

最终用户通过垃圾邮件隔离区访问其安全列表和阻止列表。要配置最终用户对垃圾邮件隔离区的访问权限，请参阅[设置最终用户通过网络浏览器访问垃圾邮件隔离区的权限](#)。

您可能希望在适用情况下为最终用户提供垃圾邮件隔离区的 URL 和以下说明。

相关主题

- [向安全列表添加条目（最终用户）](#)
- [将发件人添加到阻止列表（最终用户）](#)

向安全列表添加条目（最终用户）

Note 列入安全列表的发件人的邮传送情况取决于系统中配置的其他设置。请参阅[安全列表和阻止列表的邮件处理](#)，on page 960。

最终用户可以通过以下两种方式将发件人添加到安全列表：

- [将隔离邮件的发件人添加到安全列表](#)，on page 967
- [将发件人添加到不含隔离邮件的安全列表](#)，on page 968

将隔离邮件的发件人添加到安全列表

如果邮件已发送到垃圾邮件隔离区，则最终用户可以将发件人添加到安全列表。

Procedure

步骤 1 [仅限新 Web 界面] 选择隔离区 > 垃圾邮件隔离区 > 安全列表。

或

选择监控 (Monitor) > 垃圾邮件隔离区 (Spam Quarantine) > 安全列表 (Safelist)。

步骤 2 [仅限新 Web 界面] 点击释放并添加到安全列表 (Release and Add to Safelist) 图标，释放邮件并将其添加到安全列表。

或

从下拉菜单中选择**放行并添加到安全列表 (Release and Add to Safelist)**。

可以将指定邮件的信封发件人和信头发件人都添加至安全列表，而放行的邮件可直接转至目标队列，跳过电子邮件管道中的任何其他工作队列处理。

将发件人添加到不含隔离邮件的安全列表

Procedure

步骤 1 [仅限新 Web 界面] 选择**隔离区 (Quarantine) > 垃圾邮件隔离区 (Spam Quarantine) > 安全列表 (Safelist)**，然后点击右上角页面上的加号图标。

步骤 2 [仅限新 Web 界面] 输入邮件地址或域。您可以输入多个域和邮件地址，以逗号分隔。

步骤 3 [仅限新 Web 界面] 点击  保存条目。

步骤 4 或者，您可以从旧界面执行此任务：

- a) 依次选择**监控 (Monitor) > 垃圾邮件隔离区 (Spam Quarantine)**。
- b) 选择页面右上角的**选项 (Options)** 下拉菜单。
- c) 依次选择**安全列表 (Safelist)**。
- d) 从“安全列表” (Safelist) 对话框中，输入邮件地址或域。您可以输入多个域和邮件地址，以逗号分隔。
- e) 点击**添加到列表 (Add to List)**。

将发件人添加到阻止列表（最终用户）

根据管理员定义的安全列表/阻止列表操作设置，可能会拒绝或隔离来自自己列入阻止列表的发件人的邮件。

Note 只能按照以下过程添加阻止列表条目。

Procedure

步骤 1 [仅限新 Web 界面] 选择**隔离区 (Quarantine) > 垃圾邮件隔离区 (Spam Quarantine)**。

步骤 2 [仅限新 Web 界面] 选择**阻止列表 (Blocklist)**，点击  图标并输入要添加到阻止列表的域或邮件地址。您可以输入多个域和邮件地址，以逗号分隔。

步骤 3 [仅限新 Web 界面] 点击  保存条目。

步骤 4 或者，您可以从旧界面执行此任务：

- a) 依次选择**监控 (Monitor)** > **垃圾邮件隔离区 (Spam Quarantine)**。
- b) 从页面右上角的**选项 (Options)**下拉菜单中选择**阻止列表 (Blocklist)**。
- c) 输入要列入阻止列表的域或邮件地址。您可以输入多个域和邮件地址，以逗号分隔。
- d) 点击**添加到列表 (Add to List)**。

同步多个邮件网关上的安全列表/阻止列表（没有思科安全邮件和 Web 管理器的部署）

如果使用的多个不含思科安全邮件和 Web 管理器邮件网关，可能需要手动在不同邮件网关之间同步安全列表/阻止列表及其配置设置。

可以按照[备份和恢复安全列表/阻止列表](#)，on page 969中所述的步骤导出和导入 .csv 文件，然后使用 FTP 上传和下载文件。

备份和恢复安全列表/阻止列表

在升级邮件网关或运行安装向导之前，应备份安全列表/阻止列表数据库。安全列表/阻止列表信息未包含在含有设备配置设置的主 XML 配置文件中。

另外，还可以使用此程序保存安全列表/阻止列表的副本，以同步多个邮件网关。

Procedure

步骤 1 [仅限新 Web 界面]在邮件网关中，点击  加载旧 Web 界面。

步骤 2 选择**系统管理 (System Administration)** > **配置文件 (Configuration File)**。

步骤 3 滚动到**最终用户安全列表/阻止列表数据库（垃圾邮件隔离区）(End-User Safelist/Blocklist Database (Spam Quarantine))** 部分。

要想	相应操作
导出安全列表/阻止列表	<p>请注意 .csv 文件的路径和文件名，并根据需要进行修改。</p> <p>点击立即备份 (Backup Now)。</p> <p>邮件网关将使用以下命名约定将 .csv 文件保存到邮件网关的 /configuration 目录：</p> <p><i>slbl</i><序列号><时间戳>.csv</p>

要想	相应操作
导入安全列表/阻止列表	<p>Caution 此过程将覆盖所有用户的安全列表和阻止列表中的全部现有条目。</p> <p>点击选择要恢复的文件 (Select File to Restore)。</p> <p>从配置目录中的文件列表选择所需文件。</p> <p>选择要恢复的安全列表/阻止列表备份文件。</p> <p>点击恢复 (Restore)。</p>

安全列表和阻止列表故障排除

要对安全列表和阻止列表的问题进行故障排除，您可以查看日志文件或系统警报。

当邮件由于安全列表/阻止列表设置而受阻时，操作会记录在 ISQ_log 文件或反垃圾邮件日志文件中。列入安全列表的邮件使用 *X-SLBL-Result-Safelist* 信头标记为已列入安全列表。列入阻止列表的邮件使用 *X-SLBL-Result-Blocklist* 信头标记为已列入阻止列表。

当创建或更新数据库时，或者如果在修改数据库或运行安全列表/阻止列表的过程中发生错误，则系统会发出警报。

有关警报的详细信息，请参阅[警报, on page 1065](#)。

有关日志文件的详细信息，请参阅[日志记录, on page 1163](#)。

相关主题

- [列入安全列表的发件人的邮件未传送, on page 970](#)

列入安全列表的发件人的邮件未传送

问题

列入安全列表的发件人的邮件未发送。

解决方案

可能的原因：

- 由于恶意软件或内容违规而丢弃了邮件。请参阅[安全列表和阻止列表的邮件处理, on page 960](#)。
- 如果有多个邮件网关，并且最近才将发件人添加至安全列表，则处理该邮件时，安全列表/阻止列表可能尚未同步。请参阅[外部垃圾邮件隔离区和安全列表/阻止列表, on page 961](#) 和 [同步多个邮件网关上的安全列表/阻止列表（没有思科安全邮件和 Web 管理器的部署）, on page 969](#)。

为最终用户配置垃圾邮件管理功能

要想	请参阅
了解适用于最终用户对垃圾邮件管理功能访问的不同身份验证方法的优势和限制。	配置最终用户访问垃圾邮件隔离区的权限 , on page 973和子节
允许最终用户直接通过浏览器访问垃圾邮件隔离区。	访问垃圾邮件管理功能的最终用户的身份验证选项 , on page 971
当发送给用户的邮件路由到垃圾邮件隔离区时, 请向用户发送通知。 通知可以包含用于访问垃圾邮件隔离区的链接。	通知最终用户被隔离的邮件 , on page 975
允许用户指定其知悉为安全的发件人及其知悉发送的是垃圾邮件或其他不需要的邮件的发件人的邮件地址和域。	使用安全列表和阻止列表基于发件人控制邮件发送 , on page 959

相关主题

- [访问垃圾邮件管理功能的最终用户的身份验证选项](#) , on page 971
- [设置最终用户通过网络浏览器访问垃圾邮件隔离区的权限](#) , on page 973
- [通知最终用户被隔离的邮件](#) , on page 975

访问垃圾邮件管理功能的最终用户的身份验证选项

Note 邮箱身份验证不允许用户查看发到邮件别名的邮件。

对于最终用户垃圾邮件隔离区访问	相应操作
直接通过 Web 浏览器, 需要身份验证 并 通过通知中的链接, 需要身份验证	<ol style="list-style-type: none"> 1. 在“最终用户隔离区访问”设置中, 选择LDAP、或邮箱 (IMAP/POP)。 2. 在“垃圾邮件通知” (Spam Notifications) 设置中, 取消选择启用登录时无需隔离区访问凭证 (Enable login without credentials for quarantine access)。
直接通过 Web 浏览器, 需要身份验证 并 通过通知中的链接, 无需身份验证	<ol style="list-style-type: none"> 1. 在“最终用户隔离区访问”设置中, 选择LDAP、或邮箱 (IMAP/POP)。 2. 在“垃圾邮件通知” (Spam Notifications) 设置中, 选择启用登录时无需隔离区访问凭证 (Enable login without credentials for quarantine access)。

对于最终用户垃圾邮件隔离区访问	相应操作
仅通过通知中的链接，无需身份验证	在“最终用户隔离区访问 (End User Quarantine Access)”设置中，选择无 (None) 作为身份验证方法。
无访问权限	在“最终用户隔离区访问 (End User Quarantine Access)”设置中，取消选择启用最终用户隔离区访问 (Enable End-User Quarantine Access)。

相关主题

- [LDAP 身份验证过程, on page 972](#)
- [配置最终用户访问垃圾邮件隔离区的权限, on page 973](#)
- [通知最终用户被隔离的邮件, on page 975](#)
- [访问垃圾邮件管理功能的最终用户的身份验证选项, on page 971](#)
- [关于最终用户访问安全列表和阻止列表, on page 967](#)

LDAP 身份验证过程

1. 用户在网络 UI 登录页输入其用户名和密码。
2. 垃圾邮件隔离区连接到指定 LDAP 服务器，执行匿名搜索或作为使用指定“服务器登录”DN 和密码通过身份验证的用户执行搜索。对于 Active Directory，您通常将需要在“全局目录端口”（包含在 6000 中）上具有服务器连接，并且需要创建一个低权限 LDAP 用户，垃圾邮件隔离区可以该用户身份进行绑定，以便执行搜索。
3. 然后，垃圾邮件隔离区使用基本 DN 和查询字符串搜索用户。找到用户的 LDAP 记录时，垃圾邮件隔离区将提取该记录的 DN，并尝试使用该用户记录的 DN 和他们最初输入的密码绑定至目录。如果此密码检查成功，则用户正确通过身份验证，但垃圾邮件隔离区仍需要确定为该用户显示哪些邮箱内容。
4. 邮件使用收件人的信封地址存储在垃圾邮件隔离区中。在用户密码通过 LDAP 验证后，垃圾邮件隔离区会从 LDAP 记录中检索“主邮件属性”，以确定他们应为之显示隔离邮件的哪个信封地址。“主邮件属性” (Primary Email Attribute) 可以包含多个邮件地址，这些邮件地址之后可用于确定应从已进行身份验证的用户的隔离区显示的信封地址。

相关主题

- [访问垃圾邮件管理功能的最终用户的身份验证选项, on page 971](#)

IMAP/POP 身份验证过程

1. 根据邮件服务器配置，用户向网络用户界面登录页输入其用户名 (joe) 或邮件地址 (joe@example.com) 与密码。可以修改“登录页面消息 (Login Page Message)”，以便告知用户应输入完整的邮件地址，还是仅用户名（请参阅[配置最终用户访问垃圾邮件隔离区的权限, on page 973](#)）。
2. 垃圾邮件隔离区连接到 IMAP 或 POP 服务器，并使用输入的登录信息（用户名或邮件地址）和密码尝试登录到 IMAP/POP 服务器。如果接受密码，则用户被视为通过身份验证，而垃圾邮件隔离区会立即从 IMAP/POP 服务器注销。

- 一旦用户通过身份验证，垃圾邮件隔离区将根据邮件地址列出该用户的邮件：
 - 如果配置了垃圾邮件隔离区来指定附加到裸用户名（例如 joe）的域，将附加此域，并使用完全限定的邮件地址在隔离区中搜索匹配的信封。
 - 否则，垃圾邮件隔离区会使用所输入的邮件地址来搜索匹配信封。

有关 IMAP 的详细信息，请参阅华盛顿大学网站：

<http://www.washington.edu/imap/>

设置最终用户通过网络浏览器访问垃圾邮件隔离区的权限

Procedure

- 了解最终用户访问垃圾邮件管理功能采用的不同身份验证方法的优点和局限性。
- 如果使用 LDAP 验证最终用户，请配置 LDAP 服务器配置文件，包括系统管理 (**System Administration**) > **LDAP** > **LDAP 服务器配置文件 (LDAP Server Profile)** 页面上的垃圾邮件隔离区最终用户身份验证查询 (**Spam Quarantine End-User Authentication Query**) 设置。

Example:

If you will authenticate end users using SAML 2.0 (SSO), configure the settings on the **System Administration** > **SAML** page.

- 配置最终用户访问垃圾邮件隔离区的权限。
[配置最终用户访问垃圾邮件隔离区的权限, on page 973](#)
- 确定最终用户访问垃圾邮件隔离区的 URL。
[确定最终用户访问垃圾邮件隔离区的 URL, on page 975](#)

What to do next

相关主题

- [配置最终用户访问垃圾邮件隔离区的权限, on page 973](#)
- [确定最终用户访问垃圾邮件隔离区的 URL, on page 975](#)
- [最终用户查看的邮件, on page 975](#)

配置最终用户访问垃圾邮件隔离区的权限

无论是否启用最终用户访问权限，管理用户都可以访问垃圾邮件隔离区。

Before you begin

请参阅[访问垃圾邮件管理功能的最终用户的身份验证选项, on page 971](#)中的要求。

Procedure

步骤 1 如果您使用的旧界面，请导航至**管理设备 (Management Appliance) > 集中服务 (Centralized Services) > 监控 (Monitor) > 垃圾邮件隔离区 (Spam Quarantine) > 编辑设置 (Edit Settings)**，然后向下滚动至**最终用户隔离区访问 (End-User Quarantine Access)**。如果您使用的新 Web 界面，请导航至**思科安全邮件和 Web 管理器 (Cisco Secure Email and Web Manager)**，点击**服务状态 (Service Status)**，将鼠标悬停在  图标上，然后点击**编辑最终用户隔离区设置 (Edit End-User Quarantine Settings)**。您会被重定向到旧接口。

步骤 2 选择启用最终用户隔离区访问权限 (**Enable End-User Quarantine Access**)。

步骤 3 指定最终用户尝试查看自己的隔离邮件时，对他们进行身份验证的方法。

选择以下选项	更多信息
无 (None)	选择此选项可以让最终用户能够通过垃圾邮件通知中的链接来访问被隔离的邮件，而无需进行额外的身份验证。
邮箱(IMAP/POP)	<p>对于不使用 LDAP 目录进行身份验证的站点，隔离区可以根据保留用户邮箱的基于标准的 IMAP 或 POP 服务器来验证用户邮件地址和密码。</p> <p>在登录到垃圾邮件隔离区时，最终用户输入其完整的邮件地址和邮箱密码。</p> <p>如果 POP 服务器在标题中通告支持 APOP，则出于安全考虑（例如，避免以明文形式发送密码），思科设备将仅使用 APOP。如果对于部分或所有用户不支持 APOP，则应将 POP 服务器重新配置为不通告 APOP。</p> <p>如果已将服务器配置为使用 SSL，请选择 SSL。如果用户仅输入用户名，则您可以指定要添加的域以自动完成邮件地址。为登录“将域附加到未限定用户名” (Append Domain to Unqualified Usernames) 的用户输入信封的域。</p>
LDAP	配置 LDAP 设置，如本主题的“准备工作”部分中引用的部分中所述。

步骤 4 指定在放行邮件之前是否显示邮件正文。

如果选择此框，则用户可能不会通过垃圾邮件隔离区页面查看邮件正文。相反，要查看隔离邮件的正文，用户必须放行该邮件，并在邮件应用（例如 Microsoft Outlook）中对其进行查看。您可以将此功能用于策略和合规性 - 例如，如果法规要求将所有已查看的邮件存档。

步骤 5 提交并确认更改。

确定最终用户访问垃圾邮件隔离区的 URL

最终用户直接访问垃圾邮件隔离区所使用的 URL 基于计算机的主机名和启用隔离区的 IP 接口上配置的设置（HTTP/S 和端口号）。例如，`HTTP://mail3.example.com:82`。

最终用户现在可以通过以下任何一种方式访问新 Web 界面上的垃圾邮件隔离区：

- 当 `trailblazerconfig CLI` 命令启用后，请使用以下 URL -

```
https://example.com:<trailblazer-https-port>/ng-login /euq-login。
```

其中，`example.com` 是设备主机名，`< trailblazer-https-port>` 是在设备上已配置的 `trailblazer HTTPS` 端口。

- 当禁用 `trailblazerconfig CLI` 命令时，请使用以下 URL -

```
https://example.com:<https-port>/euq-login。
```

其中，`example.com` 是设备的主机名，`<https-port>` 是设备上配置的 `HTTPS` 端口。

Note 本地和外部身份验证的用户无法登录到最终用户垃圾邮件隔离区门户。

最终用户查看的邮件

通常，最终用户只能在垃圾邮件隔离区中查看自己的邮件。

根据访问方法（通过通知或直接通过网络浏览器）和身份验证方法（LDAP 或 IMAP/POP），用户可以在垃圾邮件隔离区中查看多个邮件地址的邮件。

当使用 LDAP 身份验证时，如果主邮件属性在 LDAP 目录中具有多个值，则所有这些值（地址）都将与用户关联。因此，对于 LDAP 目录中的最终用户，隔离区中包含发往所有与该用户关联的邮件地址的已隔离邮件。

如果身份验证方法为 IMAP/POP，或者用户直接通过通知访问隔离区，则隔离区将仅显示该用户的邮件地址（或向其发送了通知的地址）的邮件。

有关发送到用户所属邮件地址的别名的邮件的信息，请参阅[收件人电子邮件的邮件列表别名和垃圾邮件通知](#)，on page 978。

相关主题

- [配置最终用户访问垃圾邮件隔离区的权限](#)，on page 973
- [收件人电子邮件的邮件列表别名和垃圾邮件通知](#)，on page 978

通知最终用户被隔离的邮件

您可以将系统配置为在部分或所有用户在垃圾邮件隔离区中具有垃圾邮件和可疑垃圾邮件时向其发送通知邮件。

默认情况下，垃圾邮件通知会列出最终用户的隔离邮件。通知还可包含链接，您可以用它来查看垃圾邮件隔离区中的隔离邮件。然后，您可以决定是将隔离邮件传送到其收件箱还是将其删除。

Note 在集群配置中，您可以选择仅在机器级别接收通知的用户。

Before you begin

- 为使最终用户管理通知中所列的邮件，他们必须能够访问垃圾邮件隔离区。请参阅[配置最终用户访问垃圾邮件隔离区的权限](#)，on page 973。
- 了解和实施用于使用通知管理垃圾邮件的身份验证选项。请参阅[访问垃圾邮件管理功能的最终用户的身份验证选项](#)，on page 971。
- 如果最终用户以多个别名接收邮件，请参阅[收件人电子邮件的邮件列表别名和垃圾邮件通知](#)，on page 978。

Procedure

- 步骤 1** [仅限新 Web 界面]在邮件网关中，点击  加载旧 Web 界面。
- 步骤 2** 如果您使用的是旧界面，请导航至**管理设备 (Management Appliance) > 集中服务 (Centralized Services) > 垃圾邮件隔离区 (Spam Quarantine) > 编辑设置 (Edit Settings)**，然后向下滚动至**垃圾邮件通知 (Spam Notifications)**。但是，如果您使用的新 Web 界面，请导航至 **思科安全邮件和 Web 管理器 (Cisco Secure Email and Web Manager)**，点击**服务状态 (Service Status)**，将鼠标悬停在  图标上，然后点击**编辑垃圾邮件通知设置 (Edit Spam Notification Settings)**。您会被重定向到旧接口。
- 步骤 3** 选择**启用垃圾邮件通知 (Enable Spam Notification)**。
- 步骤 4** 输入通知的“发件人：” (From:) 地址。
- 步骤 5** 指定要通知的最终用户。
- 步骤 6** (可选) 自定义通知的主题。
- 步骤 7** (可选) 自定义通知的标题。
- 步骤 8** 选择通知的默认语言。
- 步骤 9** 配置最终用户的隔离区访问权限。
 - a) 要在用户通过点击通知中的链接来访问垃圾邮件隔离区时使其自动登录，请选中**无凭证登录 (Login without credentials)** 复选框。最终用户通过点击通知中的**放行 (Release)** 链接即可放行邮件。如果取消选中该选线，最终用户就无法通过点击通知中的**放行 (Release)** 链接来放行邮件。

只有当您选择以下最终用户身份验证方式之一时才会出现此选项：邮箱 (IMAP/POP)、LDAP 或 SAML 2.0。如果您选择“无” (None) 作为身份验证方式，则当最终用户点击垃圾邮件通知中的链接时，他们就会自动登录到垃圾邮件隔离区。
 - b) 为通知中的链接设置到期期限（以天为单位）。输入一个介于 0 和 365 之间的数字。这些链接将在指定期限后自动过期。如果不希望链接过期，则输入 0。

(对于邮箱 (IMAP/POP)、LDAP 和 SAML 2.0) 只有选中**无凭证登录 (Login without credentials)** 复选框时才能配置此选项。

您还可以在 CLI 中使用 **spamdigestconfig** 命令设置到期期限。

步骤 10 自定义邮件正文：

a) (可选) 自定义默认文本和变量。

要插入变量，请将光标置于要插入变量的位置，然后点击右侧“邮件变量”(Message Variables)列表中的变量的名称。或者，键入变量。

以下邮件变量将扩展为特定最终用户的实际值：

- **新邮件数** (%new_message_count%) — 自用户上次登录后的新邮件数。
- **总邮件数** (%total_message_count%) — 用户在垃圾邮件隔离区的邮件数。
- **邮件过期前的天数** (%days_until_expire%)
- **隔离区 URL** (%quarantine_url%) — 用于登录到隔离区和查看邮件的 URL。
- **用户名** (%username%)
- **新邮件表** (%new_quarantine_messages%) — 用户的新隔离邮件的列表，显示发件人、邮件主题、日期和放行邮件的链接。用户点击邮件主题可查看垃圾邮件隔离区中的邮件。
- **不带主题的新邮件表** (%new_quarantine_messages_no_subject%) - 与新邮件表类似，但仅在每封邮件的主题位置显示“查看邮件”链接。

b) 选择是显示还是隐藏链接，以查看垃圾邮件通知中的所有隔离邮件。在**显示链接以查看通知邮件**中的所有隔离邮件下，根据需要选择是 **(Yes)** 或否 **(No)**。

(对于邮箱(IMAP/POP)、LDAP 和 SAML 2.0)。仅当选**中无凭证登录(Login without credentials)**复选框(在“隔离区访问”(Quarantine Access)下)时才会出现此选项。

如果选择是 **(Yes)**，您可以在访问垃圾邮件隔离区之前强制最终用户进行身份验证。选中**质询访问(Challenge Access)**。如果您选择“无”(None)作为最终用户身份验证方式，则此选项不可用。

您还可以在 CLI 中使用 **spamdigestconfig** 命令来显示或隐藏链接。

c) 点击**预览邮件(Preview Message)**可确认邮件是否符合预期。

步骤 11 选择邮件格式 (HTML、文本或 HTML/文本)。

步骤 12 指定退回的通知将发送到的地址。

步骤 13 (可选) 选择整合发送到不同地址的同一 LDAP 用户的邮件 (**Consolidate messages sent to the same LDAP user at different addresses**)。

步骤 14 设置通知发送间隔。

步骤 15 提交并确认更改。

What to do next

要确保最终用户接收这些通知，请考虑建议他们将垃圾邮件隔离区通知邮件的“发件人：” (From:) 地址添加到其邮件应用（例如 Microsoft Outlook 或 Mozilla Thunderbird）的垃圾邮件设置中的“允许列表”。

相关主题

- [收件人电子邮件的邮件列表别名和垃圾邮件通知, on page 978](#)
- [测试通知, on page 979](#)
- [垃圾邮件通知故障排除, on page 979](#)

收件人电子邮件的邮件列表别名和垃圾邮件通知

通知可以发送给拥有隔离邮件的各个信封收件人，包括邮件列表和其他别名。每个邮件列表都会收到一个摘要。如果您将通知发送到邮件列表，则该列表中的所有用户都将收到通知。属于多个邮件别名的用户、属于收到通知的 LDAP 组的用户或使用多个邮件地址的用户，都可能收到多个垃圾邮件通知。下表显示用户可能会收到多个通知的情况示例。

Table 94: 每个地址/别名的通知数

用户	电子邮件地址	别名	通知
Sam	sam@example.com	-	1
Mary	mary@example.com	dev@example.com qa@example.com pm@example.com	4
Joe	joe@example.com、admin@example.com	hr@example.com	3

如果您使用 LDAP 身份验证，则可以选择将通知发送到邮件列表别名。或者，如果选择向邮件列表别名发送垃圾邮件通知，可以防止有时出现的多个通知。请参阅[垃圾邮件隔离区别名整合查询, on page 818](#)。

除非设备对邮件通知使用的是垃圾邮件隔离区别名整合，否则通过点击通知中的链接来访问垃圾邮件隔离区的用户将看不到最终用户可能具有的任何其他别名的隔离邮件。如果通知发送到在由设备处理后扩展的分发列表，则多个收件人可能有权访问该列表的同一隔离区。

这意味着邮件列表的所有用户都将收到通知，并且可以登录隔离区以放行或删除邮件。在此情况下，访问隔离区以查看通知中提到的邮件的最终用户可能会发现这些邮件已被其他用户删除。

Note 如果不使用 LDAP，并且不希望最终用户接收多个邮件通知，请考虑禁用通知，并改为允许最终用户直接访问隔离区并通过 LDAP 或 POP/IMAP 进行身份验证。

测试通知

可以通过以下方法测试通知：配置测试邮件策略，并仅针对一位用户隔离垃圾邮件。然后，配置垃圾邮件隔离区通知设置：选择启用垃圾邮件通知 (**Enable Spam Notification**) 复选框，并且不选择启用最终用户隔离区访问权限 (**Enable End-User Quarantine Access**)。然后，只有将退回的邮件传送到 (**Deliver Bounced Messages To**) 字段中配置的管理员会收到有关隔离区中有新垃圾邮件的通知。

垃圾邮件通知故障排除

相关主题

- [用户收到多个通知](#) , on page 979
- [收件人未收到通知](#) , on page 979
- [用户收到多个通知](#) , on page 979
- [收件人未收到通知](#) , on page 979

用户收到多个通知

问题

用户针对一封邮件收到多个垃圾邮件通知。

解决方案

可能的原因：

- 用户具有多个邮件地址，并且垃圾邮件发送到其中多个地址。
- 用户是收到垃圾邮件的一个或多个邮件别名的成员。要尽量减少重复并了解详细信息，请参阅 [收件人电子邮件的邮件列表别名和垃圾邮件通知](#) , on page 978。

收件人未收到通知

问题

收件人未收到垃圾邮件通知。

解决方案

- 如果通知是发送到“将退回邮件传送到：” (Deliver Bounce Messages To:) 地址而不是垃圾邮件收件人，这意味着已启用垃圾邮件通知，但是未启用垃圾邮件隔离区访问权限。请参阅 [访问垃圾邮件管理功能的最终用户的身份验证选项](#) , on page 971。
- 让用户检查其邮件客户端的垃圾邮件设置。

管理垃圾邮件隔离区的邮件

本部分介绍如何处理本地或外部垃圾邮件隔离区中的邮件。

管理用户可以查看和管理垃圾邮件隔离区中的所有邮件。

相关主题

- [访问垃圾邮件隔离区（管理用户）](#), on page 980
- [在垃圾邮件隔离区中搜索邮件](#), on page 980
- [查看垃圾邮件隔离区中的邮件](#), on page 981
- [发送垃圾邮件隔离区中的邮件](#), on page 981
- [删除垃圾邮件隔离区中的邮件](#), on page 981

访问垃圾邮件隔离区（管理用户）

管理用户可以查看和管理垃圾邮件隔离区的所有邮件。

Procedure

- 步骤 1** [仅限新 Web 界面] 选择隔离区 (**Quarantine**) > 垃圾邮件隔离区 (**Spam Quarantine**) > 搜索 (**Search**)。
 - 步骤 2** 依次选择监控 (**Monitoring**) > 垃圾邮件隔离区 (**Spam Quarantine**)，然后点击“邮件” (Messages) 列表中的编号。
-

在垃圾邮件隔离区中搜索邮件

Procedure

- 步骤 1** 指定信封收件人。
Note 您可以输入不完整地址。
 - 步骤 2** 选择搜索结果是否应与所输入的确切收件人相匹配，或者结果是应包含条目、以其开头还是以其结尾。
 - 步骤 3** 输入要搜索的日期范围。点击日历图标以选择日期。
 - 步骤 4** 指定“发件人：” (From:) 地址，然后选择搜索结果是应包含所输入的值、与其完全匹配、以其开头还是以其结尾。
 - 步骤 5** 点击搜索 (**Search**)。与搜索条件相匹配的邮件显示在页面的“搜索” (Search) 部分下方。
-

What to do next

相关主题

[搜索超大邮件集合](#), on page 981

搜索超大邮件集合

如果您在垃圾邮件隔离区中具有超大邮件集合，并且如果您的搜索词未进行狭义定义，则查询可能需要很长时间才会返回信息，也可能会超时。

系统将提示您确认是否要重新提交搜索。请注意，同时运行多个大型搜索可能会影响性能。

查看垃圾邮件隔离区中的邮件

邮件列表显示垃圾邮件隔离区中的邮件。您可以选择一次显示的邮件数量。您可以通过点击列标题对显示进行排序。再次点击同一列可反向排序。

点击邮件的主题可查看该邮件，包括正文和标题。邮件显示在“邮件详细信息” (Message Details) 页面中。系统会显示邮件的前 20K。如果邮件较长，则会将其截断为 20K，并且可以通过邮件底部的链接来下载邮件。

在“邮件详细信息” (Message Details) 页面，可以删除邮件（选择删除 **Delete**）或选择释放 **Release** 以释放邮件。释放邮件可发送该邮件。

要查看有关邮件的其他详细信息，请点击 **邮件跟踪 (Message Tracking)** 链接。

请注意以下提示：

- **查看带附件的邮件 (Viewing Messages with Attachments)**

当查看包含附件的邮件时，系统会显示邮件的正文，后跟附件列表。

- **查看 HTML 邮件 (Viewing HTML Messages)**

垃圾邮件隔离区尝试呈现相近的基于 HTML 的邮件。未显示图像。

- **查看编码邮件 (Viewing Encoded Messages)**

Base64 编码的邮件将先解码，然后显示。

发送垃圾邮件隔离区中的邮件

如果要放行邮件以进行发送，请点击要释放的一封或多封邮件旁边的复选框，再从下拉菜单中选择 **放行 (Release)**。然后点击 **提交 (Submit)**。

点击标题行中的复选框可自动选择页面上当前显示的所有邮件。

放行的邮件会直接转到目标队列，跳过邮件管道中的任何其他工作队列处理。

删除垃圾邮件隔离区中的邮件

可以将垃圾邮件隔离区配置为：经过一段时间后自动删除邮件。此外，垃圾邮件隔离区还可配置为在隔离区达到其最大大小后就自动删除最旧的邮件。也可以手动删除垃圾邮件隔离区中的邮件。

要删除特定邮件，请点击要删除的邮件旁边的复选框，然后从下拉菜单中选择 **删除 (Delete)**。然后点击 **提交 (Submit)**。点击标题行中的复选框可自动选择页面上当前显示的所有邮件。

要删除垃圾邮件隔离区中的所有邮件，请禁用隔离区（参阅[关于禁用外部垃圾邮件隔离区](#)，on page 982），然后点击**删除所有邮件 (Delete All Messages)** 链接。链接尾部的括号中的数字是指垃圾邮件隔离区中的邮件数。

垃圾邮件隔离区的磁盘空间

默认情况下，在经过设置的时间后，系统将自动删除垃圾邮件隔离区中的邮件。如果隔离区已满，则会删除较旧的垃圾邮件。

相关主题

- [管理磁盘空间](#)，on page 1045

关于禁用外部垃圾邮件隔离区

如果禁用垃圾邮件隔离区：

- 如果被禁用的垃圾邮件隔离区中存在邮件，可以选择删除所有邮件。
- 为隔离垃圾邮件设置的所有邮件策略将改为发送邮件。可能需要调整上的邮件策略。
- 要完全禁用外部垃圾邮件隔离区，请在邮件网关和思科安全邮件和 Web 管理器上都禁用外部垃圾邮件隔离区。

只禁用邮件网关上的外部垃圾邮件隔离区不会删除外部隔离区或其邮件与数据。

垃圾邮件隔离区功能故障排除

- [安全列表和阻止列表故障排除](#)，on page 970
- [垃圾邮件通知故障排除](#)，on page 979
- [确保邮件文本正确显示](#)，on page 958

第 40 章

分配管理任务

本章包含以下部分：

- 处理用户帐户, on page 983
- 管理思科安全云邮件网关, on page 988
- 管理授权管理的自定义用户角色, on page 991
- 密码, on page 1001
- 配置对邮件网关的访问, on page 1009
- 向管理用户显示消息, on page 1013
- 管理安全外壳 (SSH) 密钥, on page 1014
- 监控管理用户访问权限, on page 1017

处理用户帐户

邮件网关提供两种添加用户账号的方法：在邮件网关上创建用户账号；使用您自己的集中身份验证系统（可以是 LDAP 或 RADIUS 目录）启用用户身份验证。可以在 GUI 中的**系统管理 (System Administration) > 用户 (Users)** 页面上（或使用 CLI 中的 **userconfig** 命令）管理用户和指向外部身份验证源的连接。有关使用外部目录对用户进行身份验证的信息，请参阅[外部身份验证, on page 1005](#)。

admin 是系统的默认用户账户，具有所有管理权限。不能删除 **admin** 用户账户，但可以更改密码以及锁定该账户。

在创建新用户帐户时，可将该用户分配给某一预定义或自定义用户角色。每个角色包含系统之内不同级别的权限。

虽然对可在该邮件网关上创建的用户账号数量并无限制，但不能使用系统保留的名称来创建用户账号。例如，不能创建名为“operator”或“root”的用户账户。

用户角色

Table 95: 用户角色列表

用户角色	说明
admin	<p>admin 用户是系统的默认用户帐户，并且拥有完全管理权限。此处列出 admin 用户账户是出于方便考虑，但该账户不能通过用户角色分配，也不能编辑或删除，只能更改密码。</p> <p>只有 admin 用户可以发出 resetconfig 和 revert 命令。</p>
管理员 (Administrator)	<p>具有“管理员 (Administrator)”角色的用户账户具有系统的所有配置设置的完全访问权限。不过，只有“管理员” (admin) 用户有权访问 resetconfig 和 revert 命令。</p> <p>Note AsyncOS 不支持多个管理员同时通过 GUI 配置邮件网关。</p>
技术人员 (Technician)	<p>具有“技术人员” (Technician) 角色的用户账号可以执行系统升级、重新引导邮件网关，以及管理功能密钥。为对邮件网关进行升级，“技术人员” (Technician) 还可以执行以下操作：</p> <ul style="list-style-type: none"> • 暂停邮件传送和接收。 • 查看工作队列和侦听程序的状态。 • 保存及通过邮件发送配置文件。 • 备份安全列表和阻止列表。“技术人员” (Technician) 不能恢复这些列表。 • 断开邮件网关与集群的连接。 • 启用或禁用对思科技术支持的远程服务访问权限。 • 提交支持请求。
操作员 (Operator)	<p>具有“操作员” (Operator) 角色的用户账户限制执行以下操作：</p> <ul style="list-style-type: none"> • 创建或编辑用户账户。 • 发出 resetconfig 命令。 • 升级邮件网关。 • 发出 systemsetup 命令或运行“系统设置” (System Setup) 向导。 • 发出 adminaccessconfig 命令。 • 执行某些隔离区功能（包括创建、编辑、删除和集中隔离区）。 • 在启用 LDAP 进行外部身份验证的情况下，修改除用户名和密码以外的 LDAP 服务器配置文件设置。 <p>除上述情况外，他们所拥有的权限与管理员角色相同。</p>
访客 (Guest)	<p>具有“访客” (Guest) 角色的用户账户只能查看状态信息和报告。如果在隔离区中启用了访问权限，则具有“访客” (Guest) 角色的用户还可管理隔离区中的邮件。具有“访客 (Guest)”角色的用户不能访问邮件跟踪。</p>

用户角色	说明
只读操作员 (Read-Only Operator)	<p>具有“只读操作员” (Read-Only Operator) 角色的用户账户才有查看配置信息的访问权限。具有“只读操作员” (Read-Only Operator) 角色的用户可以执行和提交更改，以了解如何配置功能，但不能确认更改。如果在隔离区中启用了访问权限，则具有此角色的用户可以管理隔离区中的邮件。</p> <p>具有此角色的用户不能访问以下内容：</p> <ul style="list-style-type: none"> • 文件系统、FTP 或 SCP。 • 用于创建、编辑、删除或集中隔离区的设置。
服务中心用户 (Help Desk User)	<p>具有“服务中心用户” (Help Desk User) 角色的用户账户限制执行以下操作：</p> <ul style="list-style-type: none"> • 邮件跟踪。 • 管理隔离区中的邮件。 <p>具有此角色的用户不能访问系统的其余部分，包括 CLI。需要启用每个隔离区中的访问权限，然后具有此角色的用户才能管理它们。</p>
自定义用户角色 (Custom user role)	<p>具有“自定义用户角色” (Custom user role) 的用户账户只能访问分配给该角色的邮件安全功能。这些功能可以是 DLP 策略、邮件策略、报告、隔离区、本地邮件跟踪、加密配置文件跟踪调试工具以及访问日志订用、日志记录 API 和日志文件的任意组合。此类用户不能访问系统配置功能，包括全局启用功能。只有管理员可以定义自定义用户角色。有关详细信息，请参阅管理授权管理的自定义用户角色, on page 991。</p> <p>Note 分配了自定义角色的用户不能访问 CLI。</p>
云角色	<p>云邮件安全设备使用一组专为云环境设计的用户角色。有关为云用户定义的角色信息，请参阅管理思科安全云邮件网关, on page 988。</p>

除“服务中心用户”角色和自定义用户角色（他们只能访问 GUI）以外，上表中定义的所有角色均可访问 GUI 和 CLI。

如果使用 LDAP 目录验证用户，可以将目录组分配给用户角色（而不是单个用户）。为目录组分配用户角色时，该组中的每个用户都会收到为该用户角色定义的权限。有关详细信息，请参阅[外部身份验证, on page 1005](#)。

相关主题

- [管理用户, on page 985](#)

管理用户

“用户” (Users) 页面列出系统的现有用户，包括用户名、完整名称和用户类型或组。

从“用户” (Users) 页面，可以执行以下操作：

- 添加新用户。有关详细信息，请参阅[添加用户](#)，on page 986。
- 删除用户。有关详细信息，请参阅[删除用户](#)，on page 987。
- 编辑用户，如更改用户的密码，以及锁定和解锁用户账户。有关详细信息，请参阅[编辑用户](#)，on page 987。
- 强制用户更改密码。请参阅[强制用户更改其密码](#)，on page 987。
- 配置本地账户的用户账户和密码设置。有关详细信息，请参阅[配置受限制的用户帐户和密码设置](#)，on page 1002。
- 使邮件网关能够使用 LDAP 或 RADIUS 目录对用户进行身份验证。有关详细信息，请参阅[外部身份验证](#)，on page 1005。
- 启用非管理员对“邮件跟踪” (Message Tracking) 中的“DLP 匹配内容” (DLP Matched Content) 的访问权限。有关详细信息，请参阅[控制对“邮件跟踪”中敏感信息的访问权限](#)，on page 987。

相关主题

[管理思科安全云邮件网关](#)，on page 988

添加用户

准备工作

- 确定要使用的用户角色。
 - 有关预定义用户角色的说明，请参阅[用户角色](#)，on page 984。
 - 要创建自定义角色，请参阅[管理授权管理的自定义用户角色](#)，on page 991。
- 指定密码要求。请参阅[配置受限制的用户帐户和密码设置](#)，on page 1002。

Procedure

步骤 1 依次选择系统管理 (System Administration) > 用户 (Users)。

步骤 2 点击添加用户 (Add User)。

步骤 3 为用户输入登录名。某些词语是保留词语（如“operator”或“root”）。

步骤 4 输入用户的完整名称。

步骤 5 选择预定义或自定义用户角色。

步骤 6 输入密码。

Note 除了手动创建登录密码之外，您还可以创建系统生成的密码以登录邮件网关。

步骤 7 提交并确认更改。

编辑用户

使用以下过程执行更改密码等操作。

Procedure

- 步骤 1** 依次选择系统管理 (**System Administration**) > 用户 (**Users**)。
 - 步骤 2** 在“用户 (**Users**)”列表中点击用户名。
 - 步骤 3** 对用户进行更改。
 - 步骤 4** 提交并确认更改。
-

强制用户更改其密码

Procedure

- 步骤 1** 依次选择系统管理 (**System Administration**) > 用户 (**Users**)。
 - 步骤 2** 从“用户” (**Users**) 列表中选择用户。
 - 步骤 3** 点击强制密码更改 (**Enforce Passphrase Change**)。
 - 步骤 4** 选择用户是必须在下次登录时更改密码，还是必须在指定持续时间（以天为单位）之后更改密码。
 - 步骤 5** （可选）如果在指定持续时间后强制更改密码，请设置在密码到期后重置密码的宽限期（以天为单位）。
 - 步骤 6** 点击确定 (**OK**)。
 - 步骤 7** 提交并确认更改。
-

删除用户

Procedure

- 步骤 1** 点击对应“用户” (**Users**) 列表中用户名的垃圾桶图标。
 - 步骤 2** 在出现的警告对话框中点击删除 (**Delete**)，确认删除。
 - 步骤 3** 确认您的更改。
-

控制对“邮件跟踪”中敏感信息的访问权限

您可能希望限制对可能包含敏感信息的邮件详细信息的管理访问：

- 违反防数据丢失 (DLP) 策略的邮件可能包含公司机密信息或个人信息（包括信用卡号和健康记录）等信息。默认情况下，对邮件网关具有访问权限的所有用户都可以看到此内容。
- 由爆发过滤器或基于 URL 信誉或类别的内容过滤器捕获的 URL 也可能被视为是敏感的。默认情况下，只有具有管理员权限的用户才能查看此内容。

这些敏感内容显示在“邮件跟踪” (Message Tracking) 结果中所列邮件的“邮件详细信息” (Message Details) 页面上的专用选项卡中。

您可以根据管理用户的用户角色将这些选项卡及其内容向管理用户隐藏。虽然有一个选项可以向具有管理员角色的用户隐藏此敏感内容，但具有管理员角色的任何用户（包括云管理员用户）都可以更改这些权限，从而可以随时查看这些敏感信息。

准备工作

确保您已满足这些功能的前提条件。请参阅[在邮件跟踪中显示 URL 详细信息](#)，on page 467。

Procedure

步骤 1 依次转到系统管理 (System Administration) > 用户 (Users) 页面。

步骤 2 在对邮件跟踪中敏感信息的访问 (Access to Sensitive Information in Message Tracking) 下，点击编辑设置 (Edit Settings)。

步骤 3 选择要为其授予每种敏感信息的访问权限的角色。

无权访问“邮件跟踪” (Message Tracking) 的自定义角色永远不能查看此信息，因此不会列出。

步骤 4 提交并确认更改。

What to do next

相关主题

- [邮件跟踪详细信息](#)，on page 930
- [在邮件跟踪中显示敏感 DLP 数据](#)，on page 543
- [在邮件跟踪中显示 URL 详细信息](#)，on page 467

管理思科安全云邮件网关

在管理思科安全云邮件网关服务时，有一些管理任务是由思科安全专家执行的，还有一些管理任务可由组织的成员执行。为了满足组织中思科安全云邮件网关用户的需要，思科安全云邮件网关服务包括以下基于云的角色：

Table 96: 云用户角色列表

云用户角色	说明
云管理员 (Cloud Administrator)	<p>“云管理员” (Cloud Administrator) 角色是为思科安全云邮件网关创建的特定管理员角色，旨在允许访问特定于云管理员角色的特定管理任务。该角色具有很多与内部管理员相同的权限，但不能执行可能干扰思科安全云邮件网关服务正常运行的活动，如关闭设备、运行安装或更新设备。</p> <p>可为多个用户分配“云管理员” (Cloud Administrator) 角色。默认情况下，在调配时为至少一个用户分配此角色。</p> <p>Note “云管理员” (Cloud Administrator) 是可以访问 CLI 的唯一云用户角色。其他云用户只有 GUI 访问权限。</p> <p>有关详细信息，请参阅云管理员 (Cloud Administrator), on page 990。</p>
云操作员 (Cloud Operator)	<p>“云操作员” (Cloud Operator) 的用户账户具有有限的管理权限。此用户具有对邮件策略、DLP 策略、报告、邮件跟踪、调试跟踪功能，以及垃圾邮件和系统隔离区的完全访问权限。</p> <p>必须启用对 IronPort 垃圾邮件隔离区和系统隔离区的访问权限，具有此角色的用户才能管理它们。</p> <p>有关详细信息，请参阅云操作员 (Cloud Operator), on page 991。</p>
云 DLP 管理员 (Cloud DLP Admin)	<p>此用户账户用于履行管理 DLP 策略职能的云用户。此用户具有对 DLP 策略管理的完全访问权限。</p> <p>有关详细信息，请参阅云 DLP 管理员 (Cloud DLP Admin), on page 991。</p>
云服务中心 (Cloud Help Desk)	<p>此用户账户用于“云服务中心用户” (Cloud Help Desk User)。此用户具有对邮件跟踪以及垃圾邮件和系统隔离区的完全访问权限。</p> <p>必须启用对 IronPort 垃圾邮件隔离区和系统隔离区的访问权限，具有此角色的用户才能管理它们。</p> <p>有关详细信息，请参阅云服务中心 (Cloud Help Desk), on page 991。</p>
云访客 (Cloud Guest)	<p>此用户账户用于可能希望运行报告或访问 IronPort 垃圾邮件隔离区和系统隔离区的云访客。此用户具有对报告和隔离区的完全访问权限。</p> <p>必须启用对 IronPort 垃圾邮件隔离区和系统隔离区的访问权限，具有此角色的用户才能管理它们。</p> <p>有关详细信息，请参阅云访客 (Cloud Guest), on page 991。</p>
自定义用户角色 (Custom user role)	<p>具有“自定义用户角色” (Custom user role) 的用户账户只能访问分配给该角色的邮件安全功能。这些功能可以是 DLP 策略、邮件策略、报告、隔离区、本地邮件跟踪、加密配置文件和跟踪调试工具的任意组合。用户不能访问系统配置功能。只有云管理员可以定义自定义用户角色。有关详细信息，请参阅管理授权管理的自定义用户角色, on page 991。</p>

云管理员 (Cloud Administrator)

“云管理员” (Cloud Administrator) 角色旨在允许组织的成员执行思科安全云邮件网关服务的一些管理功能，但其管理权限受到限制，以防干扰由思科邮件安全专家处理的任务。

思科邮件安全专家负责更改网络接口、更改安全服务更新设置、启动和关闭设备、管理集群，以及维护和更新配置。

具有“云管理员” (Cloud Administrator) 角色的用户账户可以执行以下管理任务：

- 创建或修改属于“云管理员” (Cloud Administrator) 角色的用户
- 创建和修改自定义用户角色（具有有限权限）
- 创建和重置密码（但不能修改密码策略）
- 用户管理，如创建新用户，以及锁定和解锁账户
- 访问和运行报告，以及跟踪邮件
- 创建邮件策略和内容过滤器
- 创建和修改 DLP 策略
- 运行跟踪调试工具
- 配置和修改加密配置文件
- 访问系统隔离区和 IronPort 垃圾邮件隔离区
- 保存、修改和加载安全列表/阻止列表文件

“云管理员” (Cloud Administrator) 角色不能执行下面这组选定的管理任务：

- 修改网络接口设置（包括路由和证书）
- 关闭和重新引导设备
- 将软件升级应用于设备
- 禁用集群化，以及将设备添加到集群或从集群中删除设备
- 创建或删除管理员
- 更改安全服务更新设置
- 加载配置文件或重置配置
- 修改“外部身份验证” (External Authentication) 设置
- 修改计划报告设置
- 修改警报设置
- 修改密码账户策略，如密码强度设置
- 运行“系统安装” (System Setup) 向导

在使用外部身份验证时，如果某一用户所属的组映射到“云管理员” (Cloud Administrator) 角色，将为该用户分配“云管理员” (Cloud Administrator) 的权限。

云操作员 (Cloud Operator)

“云操作员” (Cloud Operator) 角色具有对邮件策略、DLP 策略、报告、邮件跟踪、调试跟踪功能，以及垃圾邮件和系统隔离区的完全访问权限。

“操作员” (Operator) 角色具有很多与“云管理员” (Cloud Administrator) 角色相同的权限，但不能执行以下活动：

- 创建或编辑用户账户。
- 执行一些隔离区功能（包括创建和删除隔离区）。

云 DLP 管理员 (Cloud DLP Admin)

“云 DLP 管理员”角色旨在允许用户具有对 DLP 策略的完全访问权限。此用户具有对邮件网关上的所有 DLP 策略的完全访问权限，包括能够创建新策略。DLP 管理器还可以对 DLP 策略管理器中的 DLP 策略重新排序。

有关防数据丢失的详细信息，请参阅[防数据丢失, on page 517](#)

云服务中心 (Cloud Help Desk)

“云服务中心” (Cloud Help Desk) 角色旨在允许用户具有对邮件跟踪以及垃圾邮件和系统隔离区的完全访问权限，以便为最终用户提供支持。“云服务中心” (Cloud Help Desk) 用户可以查看已分配的隔离区，并对它们进行操作，如放行或删除邮件，但不能更改隔离区的配置，如隔离区的大小、保留时间，并且他们不能创建或删除隔离区。

云访客 (Cloud Guest)

此账户专为希望跟踪信息、但不一定需要修改基础设施配置的用户而设计。“云访客” (Cloud Guest) 账户具有对报告以及系统和垃圾邮件隔离区的完全访问权限。“云访客” (Cloud Guest) 用户可以查看已分配的隔离区，并对它们进行操作，如放行或删除邮件，但不能更改隔离区的配置，如隔离区的大小、保留时间，并且他们不能创建或删除隔离区。

必须启用对 IronPort 垃圾邮件隔离区和系统隔离区的访问权限，具有此角色的用户才能管理它们。

管理授权管理的自定义用户角色

可以设计自定义用户角色，以及向用户授权与其在组织内的角色一致的特定职责，允许这些授权的管理人员仅访问他们负责的邮件安全功能，而不能访问与其角色无关的系统配置功能。通过授权管理，用户可以比预定义的管理员、操作员和服务中心用户角色更灵活地控制对邮件网关上的邮件安全功能的访问。

例如，您可能有负责管理邮件网关上特定域的邮件策略的用户，但您不希望这些用户访问系统管理和安全服务配置功能，这些功能是由预定义的管理员和操作员角色授权的。您可以为邮件策略管理员创建自定义用户角色，这些邮件策略管理员可向这些用户授予对其所管理的邮件策略的访问权限，以及对其他邮件安全功能（他们可以使用这些功能管理由这些策略处理的邮件）的访问权限，如“邮件跟踪” (Message Tracking) 和策略隔离区。

使用 GUI 中的**系统管理 (System Administration) > 用户角色 (User Roles)** 页面（或 CLI 中的 **userconfig -> role** 命令）定义自定义用户角色，以及管理他们负责的邮件安全功能，如邮件策略、DLP 策略、邮件报告和隔离区。有关授权的管理员可以管理的邮件安全功能的完整列表，请参阅[分配访问权限, on page 993](#)。还可以在使用**系统管理 (System Administration) > 用户 (Users)** 页面添加或删除本地用户帐户时创建自定义角色。有关详细信息，请参阅[在添加用户帐户时定义自定义用户角色, on page 999](#)。

您应确保在创建自定义用户角色时，该角色的职责不会与其他授权的管理员的职责重叠过多。例如，如果多个授权的管理员负责同一内容过滤器，并在不同的邮件策略中使用该内容过滤器，则由一个授权的管理员对该过滤器所做的更改，可能会对由其他授权的管理员管理的邮件策略造成意想不到的副作用。

如果您已创建了自定义用户角色，则可以像任何其他用户角色一样，向他们分配本地用户和外部身份验证组。有关详细信息，请参阅[处理用户帐户, on page 983](#)。请注意，分配给自定义角色的用户不能访问 CLI。

相关主题

- [“帐户权限” \(Account Privileges\) 页面, on page 992](#)
- [分配访问权限, on page 993](#)
- [定义自定义用户角色, on page 998](#)
- [在添加用户帐户时定义自定义用户角色, on page 999](#)
- [更新自定义用户角色的职责, on page 999](#)
- [编辑自定义用户角色, on page 1000](#)
- [复制自定义用户角色, on page 1000](#)
- [删除自定义用户角色, on page 1000](#)

“帐户权限” (Account Privileges) 页面

在某一授权的管理员登录到邮件网关时，“帐户权限” (Account Privileges) 页面将显示指向该授权的管理员所负责的安全功能的链接，及其访问权限的简短说明。授权的管理员可以通过选择“选项” (Options) 菜单中的“帐户权限” (Account Privileges) 返回到此页面。授权的管理员还可以使用位于网页顶部的菜单访问其所管理的功能。

下图显示了具有对邮件策略、邮件报告、邮件跟踪和隔离区的访问权限的授权的管理员“帐户权限” (Account Privileges) 页面。

Figure 73: 授权的管理员的“帐户权限”(Account Privileges) 页面

Account Privileges (bob1)	
Mail Policies	Incoming Mail Policies (1) Incoming Content Filters (1) Outgoing Mail Policies (1) Outgoing Content Filters (None Assigned) <i>Configure Email Policies and Content Filters.</i>
Email Reporting	Policy Reporting and DLP Reporting <i>View and analyze email traffic.</i>
Message Tracking	Message Tracking <i>Track messages.</i>
Quarantine	Manage Message Quarantines (1) <i>Manage messages in assigned Quarantines.</i>

下图显示了具有对邮件策略、高级恶意软件保护、邮件报告、消息跟踪和隔离的访问权限的授权的管理员“帐户权限”(Account Privileges) 页面。

Figure 74: 授权的管理员的“帐户权限”(Account Privileges) 页面

Account Privileges (amptest11u)	
Mail Policies	Incoming Mail Policies (4) Incoming Content Filters (2) Outgoing Mail Policies (None Assigned) Outgoing Content Filters (None Assigned) <i>Configure Email Policies and Content Filters.</i>
Advanced Malware Protection	File Reputation and Analysis <i>Configure Advanced Malware Protection</i>
Email Reporting	Policy Reporting and DLP Reporting Advanced Malware Protection Reporting <i>View and analyze email traffic.</i>
Message Tracking	Message Tracking <i>Track messages.</i>
Message quarantines	Manage Policy, Virus and Outbreak Quarantines (0) Manage Spam Quarantine <i>Manage messages in assigned Quarantines.</i>

分配访问权限

在创建自定义用户角色时，您应定义对授权的管理员所负责的安全功能的访问权限的级别。

可供授权的管理员管理的安全功能包括：

- 传入和传出邮件策略，以及内容过滤器
- 防数据丢失 (DLP) 策略
- AMP 配置
- 邮件报告
- 邮件跟踪
- 跟踪调试工具
- 垃圾邮件、策略、病毒和爆发隔离
- 思科邮件加密配置文件
- 日志订用

在定义自定义用户角色的访问权限级别之后，您需要分配授权的管理员将要负责的特定邮件策略、内容过滤器、DLP 策略、隔离区或加密配置文件。

例如，您可以创建两个负责不同 DLP 策略的不同 DLP 策略管理员角色。其中一个角色仅负责与公司保密性和可接受的使用有关的 DLP 违规，而另一个角色则负责与隐私保护有关的 DLP 违规。除了 DLP 策略访问权限以外，还可以为这些自定义用户角色分配跟踪邮件数据以及查看隔离区和报告的权限。他们可以使用邮件跟踪搜索与他们所负责的策略相关的 DLP 违规。

可以通过点击“用户角色” (User Roles) 页面上“授权管理的自定义用户角色” (Custom User Roles for Delegated Administration) 表中已分配权限的链接，查看可将哪些职责分配给自定义用户角色。请参阅[更新自定义用户角色的职责](#)，on page 999。

相关主题

- [邮件策略和内容过滤器](#), on page 994
- [DLP 策略](#), on page 995
- [AMP 配置](#), on page 996
- [邮件报告](#), on page 997
- [邮件跟踪](#), on page 997
- [跟踪](#), on page 998
- [隔离区](#), on page 998
- [加密配置文件](#)：, on page 998
- [日志订用](#), on page 998

邮件策略和内容过滤器

邮件策略和内容过滤器访问权限定义授权的管理员对邮件网关上的传入和传出邮件策略及内容过滤器的访问权限级别。可将特定的邮件策略和内容过滤器分配给自定义用户角色，仅允许属于此角色的授权的管理员，与操作员和管理员一起，管理邮件策略和内容过滤器。

具有此访问权限的所有授权的管理人员可以查看默认传入和传出邮件策略，但如果他们具有完全访问权限，只能编辑这些策略。

具有访问权限的所有授权的管理人员可以创建新内容过滤器，以与其邮件策略一起使用。由某一授权的管理人员创建的内容过滤器可供分配到该自定义用户角色的其他授权的管理人员使用。未分配给任何自定义用户角色的内容过滤器都是公共的，并且可由所有具有邮件策略访问权限的授权的管理人员查看。默认情况下，由操作员或管理人员创建的内容过滤器是公共的。授权的管理人员可以启用或禁用针对已分配给其自定义用户角色的所有现有的内容过滤器，但不能修改或删除公共内容过滤器。

如果某一授权的管理人员删除了由他们自己的邮件策略以外的其他邮件策略使用的某一内容过滤器，或者如果该内容过滤器已分配给其他自定义用户角色，则 AsyncOS 不会从系统中删除该内容过滤器。相反，AsyncOS 将会取消内容过滤器与自定义角色的链接，并将其从该授权的管理人员的邮件策略中删除。内容过滤器仍可用于其他自定义用户角色和邮件策略。

授权的管理人员可在其内容过滤器中使用任何文本资源或词典，但他们不能访问 GUI 中的“文本资源”(Text Resources) 或“词典”(Dictionaries) 页面来查看或修改它们。授权的管理人员也不能创建新文本资源或词典。

对于传出邮件策略，授权的管理人员可以启用或禁用 DLP 策略，但他们不能自定义 DLP 设置，除非他们还具有 DLP 策略权限。

可为自定义用户角色分配对邮件策略和内容过滤器的以下访问权限级别之一：

- **无访问权限 (No access):** 授权的管理人员不能查看或编辑邮件网关上的邮件策略和内容过滤器。
- **查看已分配，编辑已分配 (View assigned, edit assigned):** 授权的管理人员可以查看和编辑分配给自定义用户角色的邮件策略及内容过滤器，还可创建新内容过滤器。授权的管理人员可以编辑策略的“反垃圾邮件”(Anti-Spam)、“防病毒”(Anti-Virus) 和“爆发过滤器”(Outbreak Filters) 设置。他们可为策略启用其内容过滤器，以及禁用分配给策略的所有现有内容过滤器，而无论他们是否负责该策略。授权的管理人员不能修改邮件策略的名称或其发件人、收件人或组。授权的管理人员可以修改分配给其自定义用户角色的邮件策略的内容过滤器的顺序。
- **查看全部，编辑已分配 (View all, edit assigned):** 授权的管理人员可以查看邮件网关上的所有邮件策略和内容过滤器，但他们只能编辑分配给该自定义用户角色的邮件策略和内容过滤器。

查看全部，编辑全部 (完全访问权限) (View all, edit all [full access]): 授权的管理人员具有对邮件网关上所有邮件策略和内容过滤器的完全访问权限，包括默认邮件策略，并能创建新邮件策略。授权的管理人员可以修改所有邮件策略的发件人、收件人和组。他们还可以对邮件策略重新排序。

可以使用“邮件安全管理器”(Email Security Manager) 或“用户角色”(User Roles) 页面上的“授权管理的自定义用户角色”(Custom User Roles for Delegated Administration) 表，将单个邮件策略和内容过滤器分配给自定义用户角色。

有关使用“授权管理的自定义用户角色”(Custom User Roles for Delegated Administration) 表分配邮件策略和内容过滤器的信息，请参阅[更新自定义用户角色的职责, on page 999](#)。

DLP 策略

DLP 策略访问权限通过邮件网关上的 DLP 策略管理器定义授权的管理人员对 DLP 策略的访问权限级别。可将 DLP 策略分配给特定的自定义用户角色，除了操作员和管理人员以外，还允许授权的管理人员管理这些策略。具有 DLP 访问权限的授权的管理人员还可以从“防数据丢失全局设置”(Data Loss Prevention Global Settings) 页面导出 DLP 配置文件。

如果某一授权的管理员还具有邮件策略权限，则他们可以自定义 DLP 策略。授权的管理员可以使用其 DLP 策略的任何自定义 DLP 词典，但他们无法查看或修改自定义 DLP 词典。

可为自定义用户角色分配对 DLP 策略的以下访问权限级别之一：

- **无访问权限：**授权的管理员不能查看或编辑邮件网关上的 DLP 策略。
- **查看已分配，编辑已分配：**授权的管理员可以使用 DLP 策略管理器查看和编辑分配给自定义用户角色的 DLP 策略。授权的管理员不能对 DLP 策略管理器中的 DLP 策略进行重命名或重新排序。授权的管理员可以导出 DLP 配置。
- **查看所有，编辑已分配：**授权的管理员可以查看和编辑分配给自定义用户角色的 DLP 策略。他们可以导出 DLP 配置。他们还可以查看未分配给自定义用户角色的所有 DLP 策略，但他们不能编辑这些策略。授权的管理员不能对 DLP 策略管理器中的 DLP 策略重新排序，也不能重命名策略。
- **查看全部，编辑全部（完全访问权限）(View all, edit all [full access])：**授权的管理员具有对邮件网关上的所有 RSA 邮件 DLP 策略的完全访问权限，包括能够创建新策略。授权的管理员可对 DLP 策略管理器中的 DLP 策略重新排序。他们不能更改邮件网关所使用的 DLP 模式。

可以使用 DLP 策略管理器或“用户角色”(User Roles)页面上的“授权管理的自定义用户角色”(Custom User Roles for Delegated Administration)表，将各个 DLP 策略分配给自定义用户角色。

有关 DLP 策略和 DLP 策略管理器的详细信息，请参阅[防数据丢失, on page 517](#)。

有关使用“授权管理的自定义用户角色”列表分配 DLP 策略的详细信息，请参阅[更新自定义用户角色的职责, on page 999](#)。

AMP 配置

AMP 配置访问权限定义授权的管理员对以下权限的访问级别：

- “安全服务”下的“文件信誉和分析”
- AMP 报告 - 高级恶意软件防护（AMP 信誉）、文件分析、AMP 判定更新（文件追溯）和邮箱自动补救
- 文件分析隔离
- 邮件跟踪

您（管理员）可为自定义用户角色分配对 AMP 配置的以下访问权限级别之一：

- 无访问权限 - 授权的管理员无权访问 AMP 配置。
- 完全访问权限 - 授权的管理员具有对 AMP 配置的完全访问权限。授权的管理员可以访问 AMP 配置、AMP 报告、文件分析隔离区和邮件跟踪。

有关文件信誉和分析的详细信息，请参阅[文件信誉过滤和文件分析：, 第 487 页](#)。

有关使用授权管理的自定义用户角色列表来提供访问 AMP 配置的权限的信息，请参阅[更新自定义用户角色的职责, 第 999 页](#)。

邮件报告

邮件报告访问权限根据自定义用户角色对邮件策略、内容过滤器和 DLP 策略的访问权限，定义授权的管理人员可以查看哪些报告和“邮件安全监控” (Email Security Monitor) 页面。这些报告没有针对已分配的策略进行过滤；授权的管理人员可以查看不属于负责的邮件和 DLP 策略的报告。

可为自定义用户角色分配对邮件报告的以下访问权限级别之一：

- **无访问权限 (No access)**：授权的管理人员不能查看邮件网关上的报告。
- **查看相关报告 (View relevant reports)**：授权的管理人员可以查看“邮件安全监控” (Email Security Monitor) 页面上与其邮件策略、内容过滤器和 DLP 策略访问权限相关的报告。具有邮件策略和内容过滤器访问权限的授权的管理人员可以查看以下“邮件安全监控” (Email Security Monitor) 页面：
 - 概述 (Overview)
 - 传入邮件 (Overview)
 - 外发目标
 - 传出邮件发件人
 - 内部用户
 - 内容过滤器 (Content Filters)
 - 病毒爆发 (Virus Outbreaks)
 - 病毒类型 (Virus Types)
 - 存档的报告 (Archived Reports)

具有 DLP 策略访问权限的授权的管理人员可以查看以下“邮件安全监控” (Email Security Monitor) 页面：

- 概述 (Overview)
 - DLP 事件
 - 存档的报告 (Archived Reports)
- **查看所有报告 (View all reports)**：授权的管理人员可以查看邮件网关上的所有报告和“邮件安全监控” (Email Security Monitor) 页面。

有关邮件报告和邮件安全监控的详细信息，请参阅[使用邮件安全监控, on page 835](#)一章。

邮件跟踪

邮件跟踪访问权限定义分配给自定义用户角色的授权的管理人员是否有权访问邮件跟踪；如果已在系统管理 (System Administration) > 用户 (Users) 页面上启用了“DLP 追踪策略” (DLP Tracking Policies) 选项，并且自定义用户角色也具有 DLP 策略访问权限，则还包括可能违反组织的 DLP 策略的邮件内容。

授权的管理人员只能搜索分配给他们的 DLP 策略的 DLP 违规。

有关邮件跟踪的详细信息，请参阅[邮件跟踪, on page 923](#)。

有关允许授权的管理人员访问查看“邮件跟踪” (Message Tracking) 中匹配的 DLP 内容的信息，请参阅[控制对“邮件跟踪”中敏感信息的访问权限, on page 987](#)。

跟踪

跟踪访问权限定义分配给自定义用户角色的授权的管理人员是否可以使用“跟踪”(Trace)调试通过系统的邮件流。具有访问权限的授权的管理人员可以运行“跟踪”(Trace)和查看所有生成的输出。跟踪结果不会根据授权的管理人员的邮件或 DLP 策略权限进行过滤。

有关使用跟踪的详细信息，请参阅[使用测试邮件调试邮件流：追踪](#), on page 1271。

隔离区

隔离区访问权限定义授权的管理人员是否可以管理已分配的隔离区。授权的管理人员可以查看已分配的隔离区中的所有邮件，并对它们进行操作，如放行或删除邮件，但不能更改隔离区的配置（例如大小、保留时间等）。或创建或删除隔离区。

可以使用“监控”(Monitor) > “隔离区”(Quarantines) 页面或“用户角色”(User Roles) 页面上的“授权管理的自定义用户角色”(Custom User Roles for Delegated Administration) 表，将任何隔离区分配给自定义用户角色。

有关将隔离区管理任务分配给管理用户的详细信息，请参阅[关于向其他用户分配邮件处理任务](#), on page 944和[配置对垃圾邮件隔离区的管理用户访问权限](#), on page 957。

有关使用“授权管理的自定义用户角色”(Custom User Roles for Delegated Administration) 列表分配隔离区的信息，请参阅[更新自定义用户角色的职责](#), on page 999。

加密配置文件:

加密配置文件访问权限定义授权的管理人员是否可在编辑内容过滤器或 DLP 策略时，使用分配给自己的自定义用户角色的加密配置文件。加密配置文件只能分配给具有邮件或 DLP 策略访问权限的自定义用户角色。未分配给自定义角色的加密配置文件可供具有邮件或 DLP 策略权限的所有授权的管理人员使用。授权的管理人员不能查看或修改任何加密配置文件。

在使用“安全服务”(Security Services) > “IronPort 邮件加密”(IronPort Email Encryption) 页面创建或编辑加密配置文件时，可以分配加密配置文件。

日志订用

“日志订用”(Log Subscription) 访问权限定义分配给自定义用户角色的授权管理人员是否可以访问日志订用或日志 API，以便查看或下载日志文件。

定义自定义用户角色

可以使用 GUI 中的“用户角色”页（或 CLI 中的 `userconfig -> role` 命令）定义新用户角色和分配其访问权限。“用户角色”(User Roles) 页面显示在邮件网关上的所有现有自定义用户角色，以及每个角色的访问权限。

Procedure

步骤 1 依次选择系统管理 (System Administration) > 用户角色 (User Roles)。

- 步骤 2 点击添加用户角色 (Add User Role)。
- 步骤 3 为用户角色输入一个名称。
- 步骤 4 为用户角色及其权限输入一段说明。
- 步骤 5 选择用户角色的访问权限。（有关各种类型访问权限的详细信息，请参阅[分配访问权限, on page 993](#)。）
- 步骤 6 提交并确认更改。

在添加用户帐户时定义自定义用户角色

在邮件网关上添加或编辑本地用户账号时，可以创建新自定义用户角色。
有关添加用户账户的详细信息，请参阅[管理用户, on page 985](#)。

Procedure

- 步骤 1 依次转到系统管理 (System Administration) > 用户 (Users) 页面。
- 步骤 2 点击 **Add User**（添加用户）。
- 步骤 3 在创建用户账户时，选择“自定义角色” (Custom Roles)。
- 步骤 4 选择添加角色 (Add Role)。
- 步骤 5 为新角色输入名称。
- 步骤 6 提交新用户账户。
AsyncOS 显示一条通知，表示已添加新用户账户和自定义用户角色。
- 步骤 7 依次转到系统管理 (System Administration) > 用户角色 (User Roles) 页面。
- 步骤 8 在“授权管理的自定义用户角色” (Custom User Roles for Delegated Administration) 表中，点击自定义用户角色的名称。
- 步骤 9 为用户角色及其权限输入一段说明。
- 步骤 10 选择用户角色的访问权限。（有关各种类型访问权限的详细信息，请参阅[分配访问权限, on page 993](#)。）
- 步骤 11 提交并确认更改。

更新自定义用户角色的职责

Procedure

- 步骤 1 依次转到系统管理 (System Administration) > 用户角色 (User Roles) 页面。
- 步骤 2 点击您要更新的自定义用户角色的访问权限的名称。

AsyncOS 将显示一个列表，其中包括邮件网关上可用的所有邮件策略、内容过滤器、DLP 策略或隔离区，以及任何其他已分配的自定义用户角色的名称。

步骤 3 选择您希望已分配的授权的管理员负责的邮件策略、内容过滤器、DLP 策略或隔离区。

步骤 4 提交并确认更改。

编辑自定义用户角色

Procedure

步骤 1 依次转到系统管理 (**System Administration**) > 用户角色 (**User Roles**) 页面。

步骤 2 在“授权管理的自定义用户角色” (Custom User Roles for Delegated Administration) 列表中，点击用户角色的名称。

步骤 3 对该用户角色进行更改。

步骤 4 提交并确认更改。

复制自定义用户角色

您可能希望创建多个具有相似访问权限的自定义用户角色，但为不同的用户组分配不同的职责。例如，如果邮件网关处理多个域的邮件，您可能希望创建多个具有相似访问权限、但适用于基于该域的不同邮件策略的自定义用户角色。这样可使授权的管理员能够管理自己的域的邮件策略，而不干扰其他授权的管理员的职责。

Procedure

步骤 1 依次转到系统管理 (**System Administration**) > 用户角色 (**User Roles**) 页面。

步骤 2 点击与您希望在“授权管理的自定义用户角色” (Custom User Roles for Delegated Administration) 列表中复制的用户角色相对应的复制图标。

步骤 3 更改自定义用户角色的名称。

步骤 4 进行新自定义用户角色所需的所有访问权限更改。

步骤 5 提交并确认更改。

删除自定义用户角色

在删除某一自定义角色后，用户将变为未分配状态，并且没有对邮件网关的访问权限。如果删除分配给一个或多个用户的自定义用户角色，则您不会收到警告消息。您应重新分配先前分配给已删除的自定义用户角色的所有用户。

Procedure

- 步骤 1 依次转到系统管理 (System Administration) > 用户角色 (User Roles) 页面。
- 步骤 2 点击与您希望在“授权管理的自定义用户角色” (Custom User Roles for Delegated Administration) 列表中删除的用户角色相对应的垃圾桶图标。
- 步骤 3 在出现的警告对话框中点击删除 (Delete)，确认删除。
- 步骤 4 确认您的更改。

密码

- [更改密码, on page 1001](#)
- [锁定和解锁用户帐户, on page 1001](#)
- [配置受限制的用户帐户和密码设置, on page 1002](#)
- [外部身份验证, on page 1005](#)

更改密码

管理用户可以通过位于 GUI 顶部的“选项” > “更改密码”链接更改他们自己的密码。

提交新密码后，系统会立即将您注销并转到登录屏幕。

在 CLI 中，使用 `passphrase` 或 `passwd` 命令更改密码。如果忘记了管理员用户账户的密码，请联系您的客户支持提供商重置密码。

Note 除了手动创建登录密码之外，您还可以创建系统生成的密码以登录邮件网关。

为了安全起见，`passphrase` 命令要求输入旧密码。

Note 密码更改会立即生效，并且不会要求您确认更改。

锁定和解锁用户帐户

锁定用户账号防止本地用户登录邮件网关。可以通过以下方式之一锁定用户账户：

- 如果某一用户超过了“本地用户帐户和密码设置”部分中定义的最大尝试登录失败次数，AsyncOS 将锁定该用户账户。

- 管理员可以为了安全目的，使用“系统管理” (System Administration) > “用户” (Users) 页面手动锁定用户账户。

在查看“编辑用户” (Edit User) 页面上的用户帐户时，AsyncOS 将显示用户帐户被锁定的原因。

要解锁用户账户，请通过点击“用户” (Users) 列表中的用户名打开用户账户，然后点击**解锁账户 (Unlock Account)**。

要手动锁定本地用户账户，请通过点击“用户” (Users) 列表中的用户名打开用户账户，然后点击**锁定账户 (Lock Account)**。AsyncOS 将显示一条消息，表示用户无法登录到邮件网关，并询问是否要继续。

如果用户在已配置的尝试次数后未能成功登录，您还可以将所有本地用户账户配置为锁定。有关详细信息，请参阅[配置受限制的用户帐户和密码设置](#), on page 1002。

Note 如果锁定“admin”账户，您仅能通过到串行控制台端口的串行通信连接，以管理员身份登录后，才能解锁该管理账户。即使在 admin 帐户被锁定时，admin 用户也可以使用串行控制台端口访问邮件网关。有关使用串行控制台端口访问邮件网关的详细信息，请参阅[连接到邮件网关](#), on page 31。

配置受限制的用户帐户和密码设置

可以通过定义用户帐户和密码限制来实施组织密码策略。用户账号和密码限制适用于在邮件网关上定义的本地用户。您可以配置以下设置：

- **用户账户锁定 (User account locking)**。可以定义导致用户账户被锁定的失败登录尝试次数。
- **密码有效期规则**。可以定义密码的有效期，在该期限之后，用户登录后需要更改密码。
- **密码规则**。可以定义用户可选择的密码类型，例如哪些字符是可选的或必需的。

可以在“本地用户帐户和密码设置”部分的“系统管理” (System Administration) > “用户” (Users) 页面上定义用户帐户和密码限制。

云用户帐户

云用户帐户已预配置密码设置，不能由云管理员更改。以下密码设置是为云用户配置的：

- 用户必须在首次登录时更改其密码。
- 用户必须每 6 个月更改一次密码。
- 密码必须包含至少八个字符；并且密码必须包含一个大写字符 (A-Z)、一个小写字符 (a-z)、一个数字字符 (1-9) 和一个特殊字符（如 @#%\$）。

Procedure

步骤 1 依次选择系统管理 (System Administration) > 用户 (Users)。

步骤 2 滚动到本地用户帐户和密码设置部分。

步骤 3 点击编辑设置 (Edit Settings)。

步骤 4 按以下说明配置设置。

设置	说明
用户账户锁定 (User Account Lock)	<p>选择用户登录失败后是否锁定用户账户。指定导致账户锁定的失败登录尝试次数。您可以输入一 (1) 到 60 之间的任一数值。默认值为五 (5)。</p> <p>配置账户锁定时，请输入要向尝试登录的用户显示的消息。使用 7 位 ASCII 字符组成的文本。仅在用户为被管理员锁定的账户输入正确的密码时，才会显示此消息。对于因尝试登录失败而被锁定的账户，不会显示此消息。</p> <p>用户帐户被锁定后，管理员可以在 GUI 中的“编辑用户” (Edit User) 页面中或使用 <code>userconfig</code> 命令解锁帐户。</p> <p>无论用户连接的计算机或连接类型（例如 SSH 或 HTTP）如何，用户都会跟踪失败的登录尝试。一旦用户成功登录，失败登录尝试次数就会被重置为零 (0)。</p> <p>当用户账户由于达到最大失败登录尝试次数而被注销时，系统会向管理员发送警报。警报的严重级别设置为“参考 (Info)”。</p> <p>Note 此外，还可以手动锁定各个用户账户。有关详细信息，请参阅锁定和解锁用户帐户, on page 1001。</p>
密码重置	<p>可以选择是否：</p> <ul style="list-style-type: none"> • 应在管理员更改用户的密码后，强制用户更改其密码。 • 应在指定期限后，强制用户更改其密码。输入过多少天后用户必须更改密码。您可以输入一 (1) 到 366 之间的任一数值。默认值为 90。在这种情况下，可以选择性地选择： <ul style="list-style-type: none"> • 显示关于即将到来的密码过期的通知。输入在到期前多少天通知用户。 • 留出在密码到期后重置密码的宽限期（指定天数）。输入天数。 <p>如果您设置了宽限期，则如果未在指定期限内更改密码，用户账户将被锁定。如果您未设置宽限期，则用户可在密码到期后任何时候更改其密码。</p> <p>Note 当用户账户使用 SSH 密钥（而不是密码质询）时，密码重置规则仍然适用。当使用 SSH 密钥的用户账户到期时，用户必须输入其旧密码或请管理员手动更改密码，才能更改与该账户相关的密钥。有关详细信息，请参阅管理安全外壳 (SSH) 密钥, on page 1014。</p>

设置	说明
密码规则： 至少需要 <数字> 个字符。	输入密码可以包含字符的最小数量。 输入 0 和 128 之间的任何数字。 默认为 8 个字符。 密码可以具有比您在此处指定的数字更多的字符。
密码规则： 至少需要一个数字 (0-9)。(Password Rules: Require at least one number (0-9).)	选择密码是否必须至少包含一个数字。
密码规则： 至少需要一个特殊字符。(Password Rules: Require at least one special character.)	选择密码是否必须包含至少一个特殊字符。密码可以包含以下特殊字符： ~?!@#\$%^&*-_+= \[] () < > { } ' " ; : , .
密码规则： 禁止将用户名及其变体用作口令。	选择是否允许密码与相关联的用户名或其变体形式相同。当禁止用户名变体形式时，以下规则适用于密码： <ul style="list-style-type: none"> • 密码无论如何都不能与用户名相同。 • 密码无论如何都不能与反写的用户名相同。 • 密码不能与替换以下字符的用户名或反写的用户名相同： <ul style="list-style-type: none"> • “@” 或 “4” 表示 “a” • “3” 表示 “e” • “ ”、“!” 或 “1” 表示 “i” • “0” 表示 “o” • “\$” 或 “5” 表示 “s” • “+” 或 “7” 表示 “t”
密码规则： 禁止再次使用最近 <数字> 次用过的密码。	选择强制用户更改密码时，是否允许用户选择最近使用的密码。如果不允许再次使用最近的密码，请输入禁止再次使用的最近密码次数。 您可以输入一 (1) 到 15 之间的任一数值。默认值为三 (3)。
密码规则： 不允许在口令中使用的单词列表	可以创建密码中禁止使用的单词列表。 将此文件创建为文本文件，每个禁用单词单独为一行。以 <code>forbidden_password_words.txt</code> 为文件名保存文件并使用 SCP 或 FTP 将文件上传到设备中。 如果选择了此限制，但未上传单词表，将忽略此限制。

设置	说明
口令长度	<p>当管理员或用户输入新密码时，可以显示密码强度指示器。</p> <p>此设置不强制创建强密码，只显示猜测所输入的密码的难易程度。</p> <p>选择要为其显示指标的角色。然后，为每个选定角色输入一个大于零的数值。数字越大，意味着注册为强密码的密码越难破解。此设置无最大值。</p> <p>示例：</p> <ul style="list-style-type: none"> • 如果输入 30，则注册为强密码的 8 位字符的密码至少包含 1 个大写和小写字母、数字和特殊字符。 • 如果输入 18，则注册为强密码的 8 位字符密码全部为小写字母，不含数字或特殊字符。 <p>密码强度是按对数衡量的。根据美国国家标准与技术研究院在 NIST SP 800-63 中定义的熵值规则（附录 A）进行评估。</p> <p>通常，高强度密码具有以下特征：</p> <ul style="list-style-type: none"> • 较长 • 包含大写字母、小写字母、数字和特殊字符 • 不包含以任何语言表示的词典中的词语。 <p>要实施具有上述这些特征的密码，请使用此页面中的其他设置。</p>

步骤 5 提交并确认更改。

What to do next

如果您选择了密码中不允许使用的单词列表 (**List of words to disallow in passphrases**)，则请创建并上传所述的文本文件。

外部身份验证

如果您将用户信息存储在网络上的 LDAP 或 RADIUS 目录中，则可将邮件网关配置为使用外部目录对登录到该邮件网关的用户进行身份验证。要将邮件网关设置为使用外部目录进行身份验证，请使用 GUI 中的“系统管理” (System Administration) > “用户” (Users) 页面，或 CLI 中的 `userconfig` 命令和 `external` 子命令。

在启用外部身份验证后，并且用户登录到邮件网关时，该邮件网关会先确定该用户是否是系统定义的“admin”帐户。如果不是，则该邮件网关将检查配置的第一个外部服务器，以确定该用户是否是在那里定义的。如果该邮件网关无法连接到第一个外部服务器，则它将检查列表中的下一个外部服务器。

对于 LDAP 服务器，如果用户在任何外部服务器上的身份验证失败，则该邮件网关会尝试将该用户作为邮件网关上定义的本地用户进行身份验证。如果用户不存在于任何外部服务器或邮件网关上，或者如果用户输入错误的密码，则对该邮件网关的访问将被拒绝。

如果外部 RADIUS 服务器无法联系，将尝试列表中的下一个服务器。如果所有服务器都无法联系，则邮件网关会尝试将用户作为在邮件网关上定义的本地用户进行身份验证。但是，如果外部 RADIUS 服务器因故拒绝用户，如密码不正确或是用户缺习，则对该邮件网关的访问将被拒绝。

相关主题

- [启用 LDAP 身份验证, on page 1006](#)
- [启用 RADIUS 身份验证, on page 1007](#)
- [启用 SAML 身份验证, on page 1008](#)

启用 LDAP 身份验证

除了使用 LDAP 目录对用户进行身份验证以外，还可以将 LDAP 组分配给思科用户角色。例如，您可以将 IT 组中的用户分配给“管理员” (Administrator) 用户角色，此外，您还可以将“支持” (Support) 组中的用户分配给“服务中心用户” (Help Desk User) 角色。如果用户属于具有不同用户角色的多个 LDAP 组，则 AsyncOS 会授予该用户访问最具限制性角色的权限。例如，如果用户属于具有“操作人员 (Operator)” 权限的组和具有“服务中心用户 (Help Desk User)” 权限的组，则 AsyncOS 会为该用户授予“服务中心用户 (Help Desk User)” 角色的权限。

Note 如果外部用户更改其 LDAP 组的用户角色，则该用户应从邮件网关注销，然后重新登录。该用户将具有其新角色的权限。

准备工作

定义一个 LDAP 服务器配置文件和一个 LDAP 服务器的外部身份验证查询。有关详细信息，请参阅 [LDAP 查询, on page 777](#)

Procedure

- 步骤 1** 依次选择系统管理 (System Administration) > 用户 (Users)。
- 步骤 2** 向下滚动到外部身份验证 (External Authentication) 部分。
- 步骤 3** 点击启用 (Enable)。
- 步骤 4** 选中启用外部身份验证 (Enable External Authentication) 复选框。
- 步骤 5** 选择 LDAP 作为身份验证类型。
- 步骤 6** 在网络用户界面中输入存储外部身份验证凭证的时间长度。
- 步骤 7** 选择对用户进行身份验证的 LDAP 外部身份验证查询。
- 步骤 8** 输入超时前邮件网关等待服务器响应的秒数。
- 步骤 9** 输入希望邮件网关进行身份验证的 LDAP 目录中的组名称，然后选择该组中用户的角色。

步骤 10 (可选) 点击**添加行 (Add Row)** 添加另一个目录组。为邮件网关进行身份验证的每个目录组重复执行步骤 9 和 10。

步骤 11 提交并确认更改。

启用 RADIUS 身份验证

您还可以使用 RADIUS 目录对用户进行身份验证，以及将用户组分配给角色。RADIUS 服务器应支持“类”(CLASS)属性，AsyncOS 将使用该属性将 RADIUS 目录中的用户分配给用户角色。AsyncOS 支持两种用于与 RADIUS 服务器通信的身份验证协议：密码身份验证协议 (PAP) 和质询握手身份验证协议 (CHAP)。

要将 RADIUS 用户分配给思科用户角色，请先在包含字符串值 <radius-group> 的 RADIUS 服务器上设置 CLASS 属性，该字符串值将映射到思科用户角色。“类(CLASS)”属性可以包含字母、数字和短划线，但不能以短划线开头。AsyncOS 不支持“类(CLASS)”属性中的多个值。如果 RADIUS 用户属于某一个组，而该组不含“类”(CLASS)属性，或者包含未映射的“类”(CLASS)属性，则这些 RADIUS 用户不能登录到邮件网关。

如果邮件网关无法与 RADIUS 服务器通信，用户可以使用邮件网关上的本地用户账号登录。

Note 如果外部用户更改了其 RADIUS 组的用户角色，则该用户应注销设备，然后重新登录。该用户将获得新角色的权限。

Procedure

步骤 1 在**系统管理 (System Administration) > 用户 (Users)** 页面中，点击**启用 (Enable)**。

步骤 2 如果尚未启用，请选中“启用外部身份验证”选项。

步骤 3 输入 RADIUS 服务器的主机名。

步骤 4 输入 RADIUS 服务器的端口号。默认端口号为 1812。

步骤 5 输入 RADIUS 服务器的共享密钥密码。

步骤 6 输入超时前邮件网关等待服务器响应的秒数。

步骤 7 (可选) 点击**添加行 (Add Row)** 添加另一台 RADIUS 服务器。为每个 RADIUS 服务器重复步骤 3 - 6。

Note 最多可添加十个 RADIUS 服务器。

步骤 8 输入 AsyncOS 在再次与 RADIUS 服务器联系以前在“外部身份验证缓存超时”(External Authentication Cache Timeout) 字段中再次进行身份验证之前，存储外部身份验证凭证的秒数。默认值为零 (0)。

Note 如果 RADIUS 服务器使用一次性密码（例如基于令牌创建的密码），请输入零 (0)。如果该值设置为零，在当前会话期间，AsyncOS 不会再次联系 RADIUS 服务器进行身份验证。

Note 缓存超时值必须是介于 0 和 86400 之间的整数（以秒为单位）。建议的最大缓存超时值为 3600。

步骤 9 配置群组映射:

设置	说明
将通过外部身份验证的用户映射到多个本地角色。	<p>AsyncOS 将基于 RADIUS “类 (CLASS)” 属性向邮件网关角色分配 RADIUS 用户。“类” (CLASS) 属性要求:</p> <ul style="list-style-type: none"> • 最少 3 个字符 • 最多 253 个字符 • 无冒号、逗号或换行字符 • 每个 RADIUS 用户的一个或多个映射 CLASS 属性 (通过此设置, AsyncOS 会拒绝访问不带映射 CLASS 属性的 RADIUS 用户。) <p>对于具有多个 CLASS 属性的 RADIUS 用户, AsyncOS 会分配最具限制性的角色。例如, 如果 RADIUS 用户具有两个 CLASS 属性 (映射到“操作员” [Operator] 和“只读操作员” [Read-Only Operator] 角色), 则 AsyncOS 会为 RADIUS 用户分配“只读操作员” (Read-Only Operator) 角色 (比“操作员” [Operator] 角色更严格)。</p> <p>这些邮件网关角色按从最不严格到最严格的顺序排列。</p> <ul style="list-style-type: none"> • admin • 管理员 • 技术人员 • 操作员 cloudadmin • 只读操作员 (Read-only Operator) • 网络管理员用户 • 访客
将所有外部身份验证的用户映射为“管理员” (Administrator) 角色。	AsyncOS 将 RADIUS 用户分配到“管理员”角色。

步骤 10 选择是将所有外部身份验证的用户映射到“管理员” (Administrator) 角色, 还是映射到不同的邮件网关用户角色类型。

步骤 11 如果将用户映射到不同的角色类型, 请按照“组名称” (Group Name) 或“目录” (Directory) 字段中 RADIUS “类” (CLASS) 属性中的定义, 输入组名称, 并从“角色” (Role) 字段中选择邮件网关角色类型。可以通过点击**添加行 (Add Row)** 添加更多角色映射。

有关用户角色类型的详细信息, 请参阅[处理用户帐户, on page 983](#)。

步骤 12 提交并确认更改。

启用 SAML 身份验证

您可以使用 SAML 来启用“单点登录”, 以对用户进行身份验证, 并将用户组分配给思科规则。

开始之前

请确保您已使用“服务提供商”和“身份提供程序”设置来配置 SAML 配置文件。请参阅[如何在邮件网关上配置 SSO](#)，第 1096 页。

过程

步骤 1 导航至系统管理 (System Administration) > 用户 (Users)。

步骤 2 向下滚动到外部身份验证 (External Authentication) 部分。

步骤 3 点击启用 (Enable)。

步骤 4 选中启用外部身份验证 (Enable External Authentication) 复选框。

步骤 5 从下拉列表中选择 SAML 作为身份验证类型。

步骤 6 (可选) 在外部身份验证属性名称映射字段中，输入要从组映射中搜索的属性名称。

属性名称取决于为身份提供者配置以中继 SAML 响应的属性。邮件网关将从 SAML 响应中搜索与您在组映射字段中配置的属性匹配的属性名称条目。这是可选项。如果不配置此项，邮件网关将根据“组映射”字段中的配置搜索 SAML 响应中出现的所有属性的匹配条目。

步骤 7 在组映射字段中，根据预定义或自定义用户角色，输入 SAML 目录中定义的组名称属性。您可以点击添加行 (Add Row) 以添加多个角色映射。

组映射必须包含组属性。您可以添加“未指定组”属性以对 SAML 断言或响应进行身份验证。

有关用户角色类型的详细信息，请参阅[处理用户帐户](#)，第 983 页。

注释 组映射属性区分大小写，必须完全一致才能返回正确的结果。

步骤 8 提交并确认更改。

下一步做什么

启用 SAML 外部身份验证后，您可以使用邮件网关设备登录页面上的[使用单点登录链接](#)，并输入用户名以登录到邮件网关。

配置对邮件网关的访问

AsyncOS 提供多种管理员控制措施，用于管理用户对邮件网关的访问，包括 Web UI 会话的超时，以及一个访问列表（它指定了用户和组织的代理服务器可通过其访问邮件网关的 IP 地址）。

相关主题

- [配置基于 IP 的网络访问, on page 1010](#)
- [配置会话超时, on page 1012](#)

配置基于 IP 的网络访问

可以通过为直接连接到设备的用户以及通过反向代理连接的用户（如果组织为远程用户使用反向代理）创建访问列表，控制用户通过哪些 IP 地址访问邮件网关。

相关主题

- [直接连接, on page 1010](#)
- [通过代理连接, on page 1010](#)
- [限制网络访问时的重要预防措施, on page 1010](#)
- [创建访问列表, on page 1011](#)

直接连接

可以为可连接到邮件网关的计算机指定 IP 地址、子网或 CIDR 地址。用户可以从使用访问列表中 IP 地址的任何计算机访问邮件网关。如果用户尝试从不包含在列表中的地址连接邮件网关，则用户访问会被拒绝。

通过代理连接

如果组织的网络在远程用户的计算机与邮件网关之间使用反向代理服务器，AsyncOS 将允许您创建访问列表，其中包含可连接到邮件网关的代理的 IP 地址。

即使使用反向代理，AsyncOS 仍会对照允许用户连接的 IP 地址列表验证远程用户计算机的 IP 地址。要将远程用户的 IP 地址发送到邮件网关，代理需要在邮件网关设备的连接请求中包括 x-forwarded-for HTTP 信头。

x-forwarded-for 信头是非 RFC 标准的 HTTP 信头，格式如下：

```
x-forwarded-for: client-ip, proxy1, proxy2,... CRLF。
```

此信头的值为逗号分隔的 IP 地址列表，最左边的地址为远程用户计算机的地址，之后是转发连接请求的每个后续代理的地址。（信头名称是可配置的。）邮件网关根据访问列表中允许的用户和代理 IP 地址，从信头和连接代理的 IP 地址开始匹配远程用户的 IP 地址。

Note AsyncOS 仅支持 x-forwarded-for 信头中的 IPv4 地址。

限制网络访问时的重要预防措施

警告！ 如果满足下列条件之一，在提交和确认网络访问更改后，可能会丧失对邮件网关的访问权限：

- 如果选择仅允许特定连接 (**Only Allow Specific Connections**)，并且不包括列表中当前计算机（PC、集群环境中的邮件网关或思科安全管理器邮件和网络网关等）的 IP 地址。
- 如果选择仅允许通过代理的特定连接 (**Only Allow Specific Connections Through Proxy**)，并且当前连接到邮件网关的代理的 IP 地址不在代理列表中，原始 IP 信头的值不在允许的 IP 地址列表中。

- 如果选择仅允许直接或通过代理的特定连接 (**Only Allow Specific Connections Directly or Through Proxy**)，并且
 - 原始 IP 信头的值不在允许的 IP 地址列表中
 - 或
 - 原始 IP 信头的值不在允许的 IP 地址列表中，并且连接到邮件网关的代理的 IP 地址不在允许的代理列表中。

创建访问列表

通过 GUI 或使用 `adminaccessconfig > ipaccess` CLI 命令，可创建网络访问列表。

准备工作

请确保更改网络访问设置不会导致您自己无法登录到邮件网关。请参阅[限制网络访问时的重要预防措施](#)，on page 1010。

Procedure

步骤 1 依次选择系统管理 (System Administration) > 网络访问 (Network Access)。

步骤 2 点击编辑设置 (Edit Settings)。

步骤 3 选择访问列表的控制模式：

选项	说明
允许全部 (Allow All)	此模式允许到邮件网关的所有连接。 此模式为默认操作模式。
仅允许特定连接 (Only Allow Specific Connections)	如果用户的 IP 地址与访问列表中所含的 IP 地址、IP 范围或 CIDR 范围匹配，此模式则允许该用户连接到邮件网关。
仅允许通过代理的特定连接 (Only Allow Specific Connections Through Proxy)	如果满足以下条件，则此模式允许用户通过反向代理连接到邮件网关： <ul style="list-style-type: none"> • 连接代理的 IP 地址包含在访问列表的“代理服务器 IP 地址” (IP Address of Proxy Server) 字段中。 • 代理在其连接请求中包含 <code>x-forwarded-header</code> HTTP 信头。 • <code>x-forwarded-header</code> 的值不能为空。 • 远程用户的 IP 地址包含在 <code>x-forwarded-header</code> 中，并与访问列表中为用户定义的 IP 地址、IP 范围或 CIDR 范围匹配。

选项	说明
仅允许直接或通过代理的特定连接 (Only Allow Specific Connections Directly or Through Proxy)	如果用户的 IP 地址与访问列表中包含的 IP 地址、IP 范围或 CIDR 范围相匹配，则此模式会允许用户通过反向代理或直接连接到邮件网关。通过代理进行连接的条件与在“仅允许通过代理的特定连接”(Only Allow Specific Connections Through Proxy) 模式下的条件相同。

步骤 4 输入将允许用户从其连接邮件网关的 IP 地址。

您可以输入 IP 地址、IP 地址范围或 CIDR 范围。使用逗号分隔多个条目。

步骤 5 如果允许通过代理连接，请输入以下信息：

- a. 允许连接邮件网关的代理的 IP 地址。使用逗号分隔多个条目。
- b. 代理发送给邮件网关（其中包含远程用户计算机以及转发请求的代理服务器的 IP 地址）的原始 IP 信头的名称。默认情况下，该信头的名称为 x-forwarded-for。

步骤 6 请确保您未配置在提交并落实更改后将会导致您自己无法登录到邮件网关的更改。

步骤 7 提交并确认更改。

配置会话超时

- [配置 Web UI 会话超时, on page 1012](#)
- [配置 CLI 会话超时, on page 1013](#)

配置 Web UI 会话超时

可以指定用户因不活动而被 AsyncOS 注销前可登录邮件网关的时长。此 Web UI 会话超时适用于：

- 所有用户，包括管理员
- HTTP 和 HTTPS 会话
- 思科垃圾邮件隔离区

AsyncOS 注销用户后，邮件网关会将用户的网络浏览器重定向到登录页。

Procedure

步骤 1 依次选择系统管理 (System Administration) > 网络访问 (Network Access)。

步骤 2 点击编辑设置 (Edit Settings)。

步骤 3 在 Web UI 不活动超时时间 (Web UI Inactivity Timeout) 字段中，输入用户可在注销之前保持不活动状态的分钟数。可以定义 5 到 1440 分钟之间的超时期限。

步骤 4 提交并确认更改。

What to do next

也可以使用 CLI 中的 `adminaccessconfig` 命令来配置 Web UI 会话超时。请参阅《适用于 Cisco Secure Email Gateway 的 AsyncOS CLI 参考指南》。

配置 CLI 会话超时

可以指定用户因不活动而被 AsyncOS 注销前可以登录邮件网关的 CLI 的时间。CLI 会话超时适用于：

- 所有用户，包括管理员
- 仅适用于使用安全外壳 (SSH)、SCP 和直接串行连接的连接

Note 在 CLI 会话超时时的所有未提交的配置更改都将丢失。确保在进行配置更改后立即进行确认。

Procedure

步骤 1 依次选择系统管理 (System Administration) > 网络访问 (Network Access)。

步骤 2 点击编辑设置 (Edit Settings)。

步骤 3 在 CLI 不活动超时时间 (CLI Inactivity Timeout) 字段中，输入用户可在注销之前保持不活动状态的分钟数。可以定义 5 到 1440 分钟之间的超时期限。

步骤 4 提交并确认更改。

What to do next

也可以使用 CLI 中的 `adminaccessconfig` 命令来配置 CLI 会话超时。请参阅《适用于 Cisco Secure Email Gateway 的 AsyncOS CLI 参考指南》。

向管理用户显示消息

- [在登录前显示消息](#) , on page 1013
- [在登录后显示消息](#) , on page 1014

在登录前显示消息

可将邮件网关配置为在用户尝试通过 SSH、FTP 或 Web UI 登录到该邮件网关设备前显示一条消息。登录横幅是可自定义的文本，显示在登录提示的上方。可以使用登录横幅显示邮件网关的内部安全

信息或最佳实践说明。例如，您可以创建一段简单说明，指出禁止未经授权使用该邮件网关，或者有关组织有权审核用户对该邮件网关所做更改的详细警告。

可以使用 CLI 中的 `adminaccessconfig > banner` 命令创建登录横幅。登录横幅的最大长度是 2000 个字符，以适合 80x25 的控制台。可从邮件网关上 `/data/pub/configuration` 目录中的文件导入登录横幅。在创建横幅之后，请确认您的更改。

在登录后显示消息

可将 AsyncOS 配置为在用户通过 SSH、FTP 或 Web UI 成功登录到邮件网关后显示一个欢迎横幅。可以使用欢迎横幅显示邮件网关的内部安全信息或最佳实践说明。

可以使用 CLI 中的 `adminaccessconfig > welcome` 命令创建欢迎横幅。欢迎横幅的最大长度为 1600 个字符。

可从邮件网关 `/data/pub/configuration` 目录中的文件导入欢迎横幅。在创建横幅之后，请确认您的更改。

有关详细信息，请参阅《适用于 Cisco Secure Email Gateway 的 AsyncOS CLI 参考指南》。

管理安全外壳 (SSH) 密钥

可将 `sshconfig` 命令用于：

- 向/从系统上已配置的用户帐户（包括 `admin` 帐户）的 `authorized_keys` 文件添加/删除安全外壳 (SSH) 公共用户密钥。这将允许使用 SSH 密钥而不是密码质询队用户账户进行身份验证。
- 编辑以下 SSH 服务器配置设置：
 - 公钥身份验证算法 (Public Key Authentication Algorithms)
 - 加密算法 (Cipher Algorithms)
 - KEX 算法 (KEX Algorithms)
 - MAC 方法 (MAC Methods)

Note 要配置主机密钥，以便在将日志文件从邮件网关 SCP 推送到其他主机时使用，请使用 `logconfig -> hostkeyconfig`。有关详细信息，请参阅 [日志记录, on page 1163](#)。

使用 `hostkeyconfig`，可以扫描远程主机的密钥，并将它们添加到邮件网关。

相关主题

- [示例：安装新公钥, on page 1015](#)
- [示例：编辑 SSH 服务器配置, on page 1015](#)

示例：安装新公钥

在下面的示例中，将为管理员账户安装一个新公钥：

```
mail.example.com> sshconfig
Choose the operation you want to perform:
- SSHD - Edit SSH server settings.
- USERKEY - Edit SSH User Key settings
[]> userkey
Currently installed keys for admin:
Choose the operation you want to perform:
- NEW - Add a new key.
- USER - Switch to a different user to edit.
[]> new
Please enter the public SSH key for authorization.
Press enter on a blank line to finish.
[-paste public key for user authentication here-]
Choose the operation you want to perform:
- SSHD - Edit SSH server settings.
- USERKEY - Edit SSH User Key settings
[]>
```

示例：编辑 SSH 服务器配置

下面的示例显示了如何编辑 SNMP 服务器配置。

```
mail1.example.com> sshconfig

Choose the operation you want to perform:
- SSHD - Edit SSH server settings.
- USERKEY - Edit SSH User Key settings
- ACCESS CONTROL - Edit SSH allowed list/blocked list
[]> sshd

ssh server config settings:
Public Key Authentication Algorithms:
    ssh-rsa
    rsa-sha2-256
    ssh-ed25519
    ecdsa-sha2-nistp256
Cipher Algorithms:
    aes128-ctr
    aes192-ctr
    aes256-ctr
    aes128-cbc
    aes192-cbc
    aes256-cbc
    aes128-gcm@openssh.com
    chacha20-poly1305@openssh.com
MAC Methods:
    hmac-sha1
    hmac-sha2-256
KEX Algorithms:
    diffie-hellman-group14-sha1
    ecdh-sha2-nistp256
    ecdh-sha2-nistp384
    ecdh-sha2-nistp521
    curve25519-sha256
    diffie-hellman-group14-sha256
    curve25519-sha256@libssh.org
```

```

Choose the operation you want to perform:
- SETUP - Setup SSH server configuration settings
[> setup

Available Public Key Authentication Algorithms options :
    rsa-sha2-256
    ssh-rsa
    ssh-dss
    ssh-ed25519
    ecdsa-sha2-nistp256
Enter the Public Key Authentication Algorithms do you want to use
[ssh-rsa,rsa-sha2-256, ssh-ed25519,ecdsa-sha2-nistp256]>

Available Cipher Algorithms options :
    aes128-ctr
    aes192-ctr
    aes256-ctr
    aes128-cbc
    aes192-cbc
    aes256-cbc
    aes128-gcm@openssh.com
    chacha20-poly1305@openssh.com
Enter the Cipher Algorithms do you want to use
[aes128-ctr,aes192-ctr,aes256-ctr,aes128-cbc,aes192-cbc,aes256-cbc,
 aes128-gcm@openssh.com,chacha20-poly1305@openssh.com]>

Available MAC Methods options :
    hmac-shal
    hmac-sha2-256

Enter the MAC Methods do you want to use
[hmac-shal, hmac-sha2-256]>

Available KEX Algorithms options :
    diffie-hellman-group14-shal
    ecdh-sha2-nistp256
    ecdh-sha2-nistp384
    ecdh-sha2-nistp521
    curve25519-sha256
    diffie-hellman-group14-sha256
    curve25519-sha256@libssh.org
Enter the KEX Algorithms do you want to use
[diffie-hellman-group14-shal,ecdh-sha2-nistp256,ecdh-sha2-nistp384,ecdh-sha2-nistp521,
 curve25519-sha256,diffie-hellman-group14-sha256,curve25519-sha256@libssh.org]>

ssh server config settings:
Public Key Authentication Algorithms:
    ssh-rsa
    rsa-sha2-256
    ssh-ed25519
    ecdsa-sha2-nistp256
Cipher Algorithms:
    aes128-ctr
    aes192-ctr
    aes256-ctr
    aes128-cbc
    aes192-cbc
    aes256-cbc
    aes128-gcm@openssh.com
    chacha20-poly1305@openssh.com
MAC Methods:
    hmac-shal
    hmac-sha2-256

```

```

KEX Algorithms:
  diffie-hellman-group14-sha1
  ecdh-sha2-nistp256
  ecdh-sha2-nistp384
  ecdh-sha2-nistp521
  curve25519-sha256
  diffie-hellman-group14-sha256
  curve25519-sha256@libssh.org

Choose the operation you want to perform:
- SETUP - Setup SSH server configuration settings
[ ]>

```

远程 SSH 命令执行

CLI 允许通过远程执行 SSH 命令来运行命令。例如，如果已为邮件网关上的“admin”账户配置 SSH 公钥，则可从未质询的远程主机运行以下命令：

```

# ssh admin@mail3.example.com status

Enter "status detail" for more information.

Status as of: Mon Jan 20 17:24:15 2003

Last counter reset: Mon Jan 20 17:08:21 2003

System status: online

[rest of command deleted]

```

监控管理用户访问权限

要想	相应操作
查看邮件网关的所有活动用户的会话详细信息	点击页面右上角的选项 (Options) > 活动会话 (Active Sessions) 在命令行界面中，使用 <code>w</code> 、 <code>whoami</code> 和 <code>who</code> 命令。
查看最近登录到邮件网关的用户。 还将显示远程主机的 IP 地址，以及登录、注销和总时间。	在命令行界面，使用 <code>last</code> 命令。

第 41 章

系统管理

本章包含以下部分：

注释 本部分介绍的一些功能或命令将会影响路由由优先顺序或者会受路由由优先顺序的影响。有关详细信息，请参阅附录 B “IP 地址接口和路由”。

- [邮件网关的管理, on page 1020](#)
- [邮件网关许可, 第 1022 页](#)
- [虚拟邮件网关许可证, on page 1039](#)
- [管理配置文件, on page 1039](#)
- [“配置文件” \(Configuration File\) 页面, on page 1044](#)
- [管理磁盘空间, on page 1045](#)
- [托管安全服务, 第 1047 页](#)
- [服务更新, on page 1048](#)
- [设置以获取升级和更新, on page 1049](#)
- [升级 AsyncOS, on page 1056](#)
- [启用远程电源循环, on page 1061](#)
- [恢复到之前版本的 AsyncOS, on page 1062](#)
- [为邮件网关生成的邮件配置返回地址, on page 1063](#)
- [为系统运行状况参数配置阈值, on page 1064](#)
- [检查邮件网关的运行状况, on page 1065](#)
- [警报, on page 1065](#)
- [更改网络设置, on page 1088](#)
- [使用 SAML 2.0 的单点登录 \(SSO\), 第 1094 页](#)
- [在 AsyncOS API 的邮件网关上配置 OpenID Connect 1.0, 第 1102 页](#)
- [系统时间, on page 1105](#)
- [自定义视图, on page 1107](#)
- [常规设置, on page 1108](#)
- [配置 HTTP 信头长度的最大值, 第 1109 页](#)
- [重启和查看服务引擎的状态, 第 1109 页](#)

- [接收和传送包含国际化域名 \(IDN\) 的邮件](#)，第 1110 页

邮件网关的管理

以下任务可让您轻松管理邮件网关中的常用功能。

- [关闭或重新引导邮件网关](#)，on page 1020
- [暂停邮件接收和传送](#)，on page 1020
- [恢复暂停的邮件的接收和传送](#)，on page 1021

关闭或重新引导邮件网关

在关闭或重新引导邮件网关后，可以稍后重新启动设备，而不会丢失传送队列中的任何邮件。

可以在 CLI 中使用 `shutdown` 或 `reboot` 命令，也可以使用 Web 界面：

Procedure

- 步骤 1** 依次选择系统管理 (**System Administration**) > 关闭/暂停 (**Shutdown/Suspend**)。
 - 步骤 2** 在系统操作 (**System Operations**) 部分，从操作 (**Operation**) 下拉列表中选择 **关闭 (Shutdown)** 或 **重新引导 (Reboot)**。
 - 步骤 3** 输入等待的秒数，以允许打开的连接在被强制关闭之前完成。
默认延迟为三十 (30) 秒。
 - 步骤 4** 点击确认 (**Commit**)。
-

暂停邮件接收和传送

AsyncOS 允许您暂停邮件的接收和传送。您可以暂停：

- 接收某特定侦听程序或多个侦听程序上的邮件。
- 传送所有邮件或发送到某特定域或多个域的邮件。

使用 CLI 中的 `suspend` 命令或使用 Web 界面：

Procedure

- 步骤 1** 依次选择系统管理 (**System Administration**) > 关闭/暂停 (**Shutdown/Suspend**)。
- 步骤 2** 暂停接收某特定侦听程序或多个侦听程序上的邮件。

在邮件操作 (**Mail Operations**) 部分，选择要暂停的功能和/或侦听程序。如果邮件网关有多个侦听程序，可以暂停各个侦听程序上的邮件接收。

步骤 3 暂停传送所有邮件或发送至某特定域或多个域的邮件。根据您的要求，执行以下操作之一：

- a. 要暂停所有邮件的传送，请在指定域/子域 (**Specify Domain(s)/Subdomain(s)**) 字段中，输入 All，然后按 **Enter**。
- b. 要暂停传送至特定域或子域的邮件，请在指定域/子域 (**Specify Domain(s)/Subdomain(s)**) 字段中，输入域或子域名称或 IP 地址，然后按 **Enter**。使用逗号分隔文本添加多个条目。

步骤 4 输入等待的秒数，以允许打开的连接在被强制关闭之前完成。

如果没有打开的连接，系统将立即变为离线状态。

默认延迟为 30 秒。

步骤 5 点击确认 (**Commit**)。

What to do next

当您准备恢复暂停的服务时，请参阅[恢复暂停的邮件的接收和传送](#)，on page 1021。

恢复暂停的邮件的接收和传送

使用“关闭/暂停” (Shutdown/Suspend) 页面或 resume 命令恢复暂停的邮件的接收和传送。

Procedure

步骤 1 依次选择系统管理 (**System Administration**) > 关闭/暂停 (**Shutdown/Suspend**)。

步骤 2 在邮件操作 (**Mail Operations**) 部分，选择要恢复的功能和/或侦听程序。

如果邮件网关有多个侦听程序，可以恢复各个侦听程序上的邮件接收。

步骤 3 恢复传送所有邮件或发送至某特定域或多个域的邮件。

在指定域/子域 (**Specify Domain(s)/Subdomain(s)**) 字段中，点击目标条目上的关闭图标。

步骤 4 点击确认 (**Commit**)。

重置为出厂默认设置

Caution

如果您无法使用串行接口或管理接口上的默认设置通过默认的 Admin 用户账户重新连接到 Web 界面或 CLI，则请勿重置为出厂默认设置。

当对邮件网关进行物理传输时，您可能希望从出厂默认值开始。重置为出厂设置是极其具有破坏性的，仅当传输装备或最近重新进行了排序以解决配置问题时才重置为出厂设置。重置为出厂默认设

置会断开您与 Web 界面或 CLI 的连接，从而禁用您用来连接至邮件网关（FTP、SSH、HTTP、HTTPS）的服务，甚至会删除您已创建的其他用户账号。您可以通过如下方式重置为出厂默认设置：

- 在 Web 界面上，点击系统管理 (System Administration) > 配置文件 (Configuration File) 页面上的“重置”按钮，或点击系统管理 (System Administration) > 系统设置向导 (System Setup Wizard) 中的“重置配置” (Reset Configuration) 按钮。
- 在 CLI 上，使用 `resetconfig` 命令。

Note 仅当邮件网关处于离线状态时，`resetconfig` 命令才有效。重置为出厂设置后，邮件网关将恢复在线状态。

后续步骤

- 运行“系统设置向导” (System Setup Wizard)。有关详细信息，请参阅[使用系统设置向导](#)，on page 36
- 打开邮件传送以恢复邮件传送。

显示 AsyncOS 的版本信息

要确定邮件网关上当前安装的 AsyncOS 版本，请使用 Web 界面上“监控” (Monitor) 菜单上的“系统概述” (System Overview) 页面（请参阅[系统状态](#)，on page 864），或使用 CLI 中的 `version` 命令。

邮件网关许可

- [功能密钥](#)，第 1022 页

注释 从 AsyncOS 15.5 开始，将不再支持本地用户的经典许可。您将无法再在经典许可模式下订购新功能许可证或续订现有功能许可证。

前提条件： 确保在思科智能软件管理器门户中创建智能账户，并在邮件网关上启用思科智能软件许可。有关详细信息，请参阅 [智能软件许可](#)，第 1023 页。

功能密钥

- [查看功能密钥](#)，on page 1022

查看功能密钥

要在 CLI 中查看功能键启用的所有功能以及与功能键相关的信息，请使用 `featurekey` 命令。

要在 Web 界面上查看功能密钥启用的所有功能以及与密钥相关的信息，请选择**系统管理 (System Administration) > 功能密钥 (Feature Keys)**。

智能软件许可

- [概述，第 1023 页](#)
- [启用智能软件许可，第 1027 页](#)
- [向思科智能软件管理器注册邮件网关，第 1027 页](#)
- [从传统许可迁移到智能软件许可 - 现有用户，第 1026 页](#)
- [申请许可证，第 1029 页](#)
- [从思科智能软件管理器注销邮件网关，第 1030 页](#)
- [向智能思科软件管理器注册邮件网关，第 1030 页](#)
- [更改传输设置，第 1030 页](#)
- [续约授权和证书，第 1031 页](#)
- [预留功能许可证，第 1031 页](#)
- [更新智能代理，第 1038 页](#)
- [警报，第 1037 页](#)
- [集群模式下的智能许可，第 1038 页](#)

概述

通过智能软件许可，您可以无缝管理和监控邮件网关许可证。要激活智能软件许可，必须向思科智能软件管理器 (CSSM) 注册邮件网关。CSSM 是集中式数据库，用于维护您购买和使用的思科产品的许可详细信息。使用智能许可，您可以向一个令牌注册，而不是使用产品授权密钥 (PAK) 在网站上逐一注册它们。

注册邮件网关后，即可通过 CSSM 门户跟踪邮件网关许可证并监控许可证使用情况。邮件网关上安装的智能代理将设备与 CSSM 连接，并将许可证使用信息传递给 CSSM 以跟踪使用情况。

注释 如果智能许可账户中的智能账户名称包含不支持的 Unicode 字符，则邮件网关无法从思科 Talos 服务器获取思科 Talos 证书。您可以使用以下支持的字符：- az AZ 0-9 _、。@ : & " ' / ; # ? ? ? ? () 表示智能账户名称。

请参阅https://www.cisco.com/c/en/us/td/docs/wireless/technology/mesh/8-2/b_Smart_Licensing_Deployment_Guide.html以了解思科智能软件管理器。

许可证预留

您可以为邮件网关中启用的功能保留许可证，而无需连接到 Cisco 智能软件管理器（CSSM）门户。这主要适用于在高度安全的网络环境中部署邮件网关且不与互联网或外部设备通信的受保护用户。

可以在以下任一模式下保留功能许可证：

- **特定许可证预留 (SLR)** - 使用此模式在给定时间段内为单个功能（例如，“邮件处理”）预留许可证。
- **永久许可证预留 (PLR)** - 使用此模式为所有功能永久预留许可证。

有关如何在邮件网关中保留许可证的详细信息，请参阅 [预留功能许可证](#)，第 1031 页。

设备主导型转换

使用智能许可注册邮件网关后，所有现有的有效传统许可证将使用设备 LED 转换 (DLC) 流程自动转换为智能许可证。这些转换的许可证在 CSSM 门户的虚拟帐户中更新。

注释 如果邮件网关包含有效的功能许可证，则会启动 DLC 进程。

注释 DLC 过程完成后，您将无法将智能许可证转换为经典许可证。如需帮助，请与 Cisco TAC 联系。

注释 完成 DLC 进程大约需要一个小时。

您可以通过以下任一方式查看 DLC 进程的状态 - “成功”或“失败”：

- 网络界面的 **系统管理 > 智能软件许可** 页面“智能软件许可状态”部分下的设备 LED 转换状态字段。
- CLI 中 `license_smart > status` 子命令中的转换状态条目。

注释 当 DLC 进程失败时，系统会发送系统警报，详细说明失败原因。您需要修复此问题，然后在 CLI 中使用 `license_smart > conversion_start` 子命令将传统许可证手动转换为智能许可证。

注释 DLC 进程仅适用于传统许可证，不适用于许可证预留的 SLR 或 PLR 模式。

开始之前

- 请确保您的邮件网关具有互联网连接。

- 联系思科销售团队，在思科智能软件管理器门户 (<https://software.cisco.com/#module/SmartLicensing>) 中创建智能账户，或者在您的网络中安装思科智能软件管理器卫星。

有关 Cisco 智能软件管理器覆盖的用户账户创建或 Cisco 智能软件管理器卫星安装的更多信息，请参阅 https://www.cisco.com/c/en/us/td/docs/wireless/technology/mesh/8-2/b_Smart_Licensing_Deployment_Guide.html。

注释 覆盖用户是指您的邮件网关部署（内部部署或云，以适用者为准）覆盖的互联网连接员工、分包商和其他授权人员的总数。

对于不想直接向互联网发送许可证使用信息的覆盖用户，可以在本地部署安装智能软件管理器卫星，它可以提供 CSSM 功能子集。下载并部署该卫星应用之后，即可在本地安全地管理许可证，无需使用互联网向 CSSM 发送数据。CSSM 卫星会定期向云发送信息。

注释 如果要使用智能软件管理器卫星，请使用智能软件管理器卫星增强版 6.1.0 升级。

- 经典许可证（传统）的现有覆盖用户应将其经典许可证迁移到智能许可证。

请参阅 <https://video.cisco.com/detail/video/5841741892001/convert-classic-licenses-to-smart-licenses?autoStart=true&q=classic>。

- 邮件网关的系统时钟必须与 CSSM 的系统时钟同步。邮件网关系统时钟与 CSSM 的任何偏差都将导致智能许可操作失败。

注释 如果您有互联网连接并想通过代理连接到 CSSM，则必须使用 **安全服务 > 服务更新** 为邮件网关配置相同代理。

注释 在 **安全服务 > 服务更新** 页面上配置代理时，请确保您输入的用户名不包含域或领域。例如，在 **用户名** 字段中，仅输入用户名，而不是 DOMAIN\username。

注释 如果您已有思科 SecureX 账户，请确保在邮件网关上启用智能许可模式之前先向思科 SecureX 注册您的邮件网关。

智能软件许可 - 新用户

如果您是新的（首次）智能软件许可用户，则必须执行以下程序来激活智能软件许可：

	请	详细信息
第 1 步	启用智能软件许可	启用智能软件许可，第 1027 页
第 2 步	向思科智能软件管理器注册 Cisco Secure Email Gateway	向思科智能软件管理器注册邮件网关，第 1027 页
第 3 步	申请许可证（功能密钥）	申请许可证，第 1029 页

从传统许可迁移到智能软件许可 - 现有用户

如果要从经典许可迁移到智能软件许可，则必须执行以下程序来激活智能软件许可：

	请	详细信息
第 1 步	启用智能软件许可	启用智能软件许可，第 1027 页
第 2 步	向思科智能软件管理器注册 Cisco Secure Email Gateway	向思科智能软件管理器注册邮件网关，第 1027 页
第 3 步	申请许可证（功能密钥）	申请许可证，第 1029 页

注意： 在使用智能软件许可注册 Cisco Secure Email Gateway 后，所有现有的有效 Classic 许可证都会通过设备主导转换 (DLC) 流程自动转换为智能许可证。有关详细信息，请参阅[概述，第 1023 页](#)中的设备主导转换。

气隙模式下的智能软件许可 - 新用户

如果您使用的是在气隙模式下运行的安全邮件网关，并且是首次激活智能软件许可，则必须执行以下程序：

	请	详细信息
第 1 步	启用智能软件许可	启用智能软件许可，第 1027 页
第 2 步	首次在气隙模式下获取和使用 VLN、证书和密钥详细信息以注册 Cisco Secure Email Gateway	获取和使用 VLN、证书和密钥 详细信息以便在气隙模式下注册 Cisco Secure Email Gateway，第 1028 页
第 3 步	申请许可证（功能密钥）	申请许可证，第 1029 页

气隙模式下的智能软件许可 - 现有用户

如果您使用的是在气隙模式下运行的 Cisco Secure Email Gateway，则必须执行以下程序以激活智能软件许可：

	请	详细信息
第 1 步	启用智能软件许可	启用智能软件许可，第 1027 页

	请	详细信息
第 2 步	通过许可证预留注册在的气隙模式下运行的 Cisco Secure Email Gateway	获取和使用 VLN、证书和密钥详细信息以便在气隙模式下注册 Cisco Secure Email Gateway，第 1028 页
第 3 步	申请许可证（功能密钥）	申请许可证，第 1029 页

启用智能软件许可

过程

步骤 1 选择系统管理 (System Administration) > 智能软件许可 (Smart Software Licensing)。

步骤 2 点击启用智能软件许可 (Enable Smart Software Licensing)。

要了解智能软件许可，点击“详细了解智能软件许可” (earn More about Smart Software Licensing) 链接。

步骤 3 阅读有关智能软件许可的信息后，点击**确定 (OK)**。

步骤 4 确认您的更改。

下一步做什么

启用智能软件许可后，传统许可模式下的所有功能都自动在智能许可模式下可用。如果您是传统许可模式下的现有覆盖用户，您有 90 天的评估期，可以使用智能软件许可功能，无需向 CSSM 注册邮件网关。

在到期之前以及评估期到期时，您会定期（第 90 天、第 60 天、第 30 天、第 15 天、第 5 天和最后一天）收到通知。在评估期期间或之后，您可以向 CSSM 注册邮件网关。

注释 在传统许可模式下没有有效许可证的新虚拟邮件网关覆盖用户没有评估期，即使他们启用了智能软件许可功能。只有在传统许可模式下具有有效许可证的现有虚拟邮件网关覆盖用户才有评估期。如果新虚拟邮件网关覆盖用户希望评估智能许可功能，请联系 Cisco 销售团队，向智能帐户添加评估许可证。注册后，评估许可证可用于评估目的。

注释 在邮件网关上启用“智能许可”功能后，您将无法从智能许可模式回滚到经典许可模式。

向思科智能软件管理器注册邮件网关

要向思科智能软件管理器注册邮件网关，必须在“系统管理”菜单下启用智能软件许可功能。

过程

步骤 1 前往您的邮件网关上 **系统管理 > 智能软件许可** 页面。

步骤 2 选择**智能许可证注册 (Smart License Registration)** 选项。

步骤 3 点击**确认 (Confirm)**。

步骤 4 如果想要更改**传输设置 (Transport Settings)**，请点击**编辑 (Edit)**。可用选项包括：

- **直接**：通过 HTTPS 直接将邮件网关连接到思科智能软件管理器。默认情况下，此选项已选中。
- **传输网关**：通过传输网关或智能软件管理器卫星将邮件网关连接到思科智能软件管理器。选择此选项时，必须输入传输网关或智能软件管理器卫星的 URL，然后点击“确定”(OK)。此选项支持 HTTP 和 HTTPS。在 FIPS 模式下，传输网关仅支持 HTTPS。有关传输网关的信息，请参阅 https://www.cisco.com/c/en/us/td/docs/wireless/technology/mesh/8-2/b_Smart_Licensing_Deployment_Guide.html。

使用您的登录凭证访问思科智能软件管理器门户

(<https://software.cisco.com/#module/SmartLicensing>)。导航到门户的“虚拟账户”(Virtual Account) 页面，然后访问“常规”(General)选项卡，以生成新令牌。复制邮件网关的产品实例注册令牌。

有关产品实例注册令牌创建的信息，请参阅

https://www.cisco.com/c/en/us/td/docs/wireless/technology/mesh/8-2/b_Smart_Licensing_Deployment_Guide.html。

步骤 5 切换回邮件网关，粘贴产品实例注册令牌。

步骤 6 点击**注册 (Register)**。

步骤 7 在“智能软件许可”(Smart Software Licensing)页面上，您可以勾选“如果已注册，请重新注册此产品实例”(Reregister this product instance if it is already registered)复选框，重新注册邮件网关。请参阅[向智能思科软件管理器注册邮件网关](#)，第 1030 页。

下一步做什么

产品注册过程需要几分钟，您可以在“智能软件许可”(Smart Software Licensing)页面上查看注册状态。

注释 在启用了智能软件许可并向思科智能软件管理器注册邮件网关后，思科云服务门户就会自动启用，同时在您的邮件网关上注册。

获取和使用 VLN、证书和密钥详细信息以便在气隙模式下注册 Cisco Secure Email Gateway

执行以下步骤以获取 VLN、证书和密钥详细信息，并使用这些详细信息注册在气隙模式下运行的虚拟 Cisco Secure Email Gateway:

过程

步骤 1 注册在气隙模式之外运行的虚拟 Cisco Secure Email Gateway。有关如何注册虚拟 Cisco Secure Email Gateway 的信息，请参阅[向思科智能软件管理器注册邮件网关](#)，第 1027 页。

步骤 2 在 CLI 中输入 `vlinfo` 命令。此命令将显示 VLN、证书和密钥详细信息。复制这些详细信息并保留这些详细信息，以便之后使用。

注释 `vlinfo` 命令可在智能许可模式下使用。有关 `vlinfo` 命令的详细信息，请参阅《*Cisco Secure Email Gateway 的 AsyncOS CLI 参考指南*》。

步骤 3 使用预留的许可证注册在气隙模式下运行的虚拟 Cisco Secure Email Gateway。有关如何使用许可证预留注册虚拟 Cisco Secure Email Gateway 的详细信息，请参阅[预留功能许可证](#)，第 1031 页。

步骤 4 在 CLI 中输入 `updateconfig -> VLNID` 子命令。

步骤 5 当系统提示您输入 VLN 时，请粘贴复制的 VLN（在步骤 2 中）。

注释 `updateconfig -> VLNID` 子命令仅可在许可证预留模式下使用。有关如何使用 `updateconfig -> VLNID` 子命令的详细信息，请参阅《*Cisco Secure Email Gateway 的 AsyncOS CLI 参考指南*》。

注释 通过使用 `VLNID` 子命令，您可以添加或更新 VLNID。如果输入的 VLN 不正确，可使用更新选项来修改 VLN。

步骤 6 在 CLI 中输入 `CLIENTCERTIFICATE` 命令。

步骤 7 当系统提示您输入这些详细信息时，粘贴复制的证书和密钥详细信息（在步骤 2 中）。

申请许可证

成功完成注册过程后，必须按需申请邮件网关功能许可证。

注释 在许可证预留模式（气隙模式）下，必须先请求许可证，然后才能将许可证令牌应用于邮件网关。

过程

步骤 1 选择系统管理 (System Administration) > 许可证 (Licenses)。

步骤 2 点击编辑设置 (Edit Settings)。

步骤 3 选中您要申请的许可证对应的“许可证申请/发放”列下的复选框。

步骤 4 点击提交 (Submit)。

注释 默认情况下，已提供邮件处理和Cisco Secure Email Gateway退回验证的许可证。您不能激活、停用或发放这些许可证。

没有任何评估期或不合规状态的邮件处理和Cisco Secure Email Gateway退回验证的许可证。这不适用于虚拟邮件网关。

下一步做什么

当许可证过量使用或已到期时，它们将转为违规 (OOC) 模式，并且每个许可证可获得 30 天的宽限期。在到期之前以及 OCC 宽限期到期时，您会定期（第 30 天、第 15 天、第 5 天和最后一天）收到通知。

OOC 宽限期到期后，您不能使用许可证，而且这些功能将不可用。要再次访问这些功能，您必须在 CSSM 门户上更新许可证，并续约授权。

从思科智能软件管理器注销邮件网关

过程

步骤 1 选择系统管理 (System Administration) > 智能软件许可 (Smart Software Licensing)。

步骤 2 从操作 (Action) 下拉列表中选择取消注册 (Deregister)，然后点击转到 (Go)。

步骤 3 点击提交 (Submit)。

向智能思科软件管理器注册邮件网关

过程

步骤 1 选择系统管理 (System Administration) > 智能软件许可 (Smart Software Licensing)。

步骤 2 从操作 (Action) 下拉列表中选择重新注册 (Reregister)，然后点击转到 (Go)。

下一步做什么

有关注册流程的信息，请参阅[向思科智能软件管理器注册邮件网关](#)，第 1027 页。

在不可避免的场景下，重置邮件网关配置后，您可以重新注册邮件网关。

更改传输设置

只能在向 CSSM 注册邮件网关之前更改传输设置。

注释 仅当已启用智能许可功能时，才可更改传输设置。如果已注册邮件网关，则必须取消注册邮件网关，才能更改传输设置。更改传输设置后，必须再次注册邮件网关。

请参阅[向思科智能软件管理器注册邮件网关](#)了解如何更改传输设置。

续约授权和证书

向思科智能软件管理器注册邮件网关后，您可以续订证书。

注释 只能在成功注册邮件网关后续约授权。

过程

步骤 1 选择系统管理 (**System Administration**) > 智能软件许可 (**Smart Software Licensing**)。

步骤 2 从操作 (**Action**) 下拉列表中选择适当的选项：

- 立即续约授权
- 立即续约证书

步骤 3 点击前往 (**Go**)。

预留功能许可证

- [启用许可证预留，第 1031 页](#)
- [注册许可证预留，第 1032 页](#)
- [更新许可证预留，第 1033 页](#)
- [删除许可证预留，第 1034 页](#)
- [禁用许可证预留，第 1035 页](#)
- [在集群模式下启用许可证预留，第 1036 页](#)
- [在集群模式下禁用许可证预留，第 1036 页](#)

启用许可证预留

开始之前

确保您已在邮件网关中启用智能许可模式。

注释 您还可以在 CLI 中使用 `license_smart > enable_reservation` 子命令启用功能许可证。有关详细信息，请参阅或与此版本相关的 CLI 参考指南的“智能团建许可证”一章中的“命令：参考示例”部分。

过程

步骤 1 前往您的邮件网关上 **系统管理 > 智能软件许可** 页面。

步骤 2 选择 **特定/永久许可证预留** 选项。

步骤 3 点击**确认 (Confirm)**。

许可证预留（SLR 或 PLR）在您的邮件网关上启用。

下一步做什么

- 您需要注册许可证预留。有关详细信息，请参阅[注册许可证预留](#)，第 1032 页。
- 您可以在邮件网关中禁用许可证预留，如需。有关详细信息，请参阅[禁用许可证预留](#)，第 1035 页。

注册许可证预留

开始之前

确保您已在您的邮件网关上启用许可证预留（SLR 或 PLR）。

注释 您还可以使用 CLI 中的 `license_smart > request_code` 和 `license_smart > install_authorization_code` 子命令注册功能许可证。有关详细信息，请参阅或与此版本相关的 CLI 参考指南的“智能团建许可证”一章中的“命令：参考示例”部分。

过程

步骤 1 前往您的邮件网关上 **系统管理 > 智能软件许可** 页面。

步骤 2 点击**注册 (Register)**。

步骤 3 点击**复制代码 (Copy Code)** 以复制请求代码。

注释 您需要在 CSSM 门户中使用请求代码以生成授权代码。

注释 每 24 小时发送一次系统警报，指示您需要安装授权码。

步骤 4 点击**下一步 (Next)**。

注释 点击取消按钮时，系统会取消请求代码。您无法在邮件网关中安装授权码（在 CSSM 门户中生成）。在邮件网关中取消请求代码后，请联系思科 TAC 以帮助删除预留的许可证。

步骤 5 转到 CSSM 门户生成授权代码，以保留特定或所有功能的许可证。

注释 有关如何生成授权代码的详细信息，请转至 [智能软件许可在线帮助 \(cisco.com\)](#) 上帮助文档的资产：许可证选项卡 > 保留许可证 部分。

步骤 6 通过以下任一方式将从 CSSM 门户获取的授权代码粘贴到邮件网关中：

- 选择**复制并粘贴授权码 (Copy and Paste authorization code)** 选项，然后将授权代码粘贴到“复制并粘贴授权码” (Copy and Paste authorization code) 选项下的文本框中。
- 选择**从系统中上传授权代码 (Upload authorization code from the system)** 选项，然后点击**选择文件 (Choose File)** 以上传授权代码。

步骤 7 点击**安装授权码 (Install Authorization Code)**。

注释 安装授权码后，您会收到指示智能代理已成功安装许可证预留的系统警报。

请求的许可证预留（SLR 或 PLR）注册在您的邮件网关。在 SLR 中，仅将预留的许可证移至“合规预留”状态。对于 PLR，邮件网关中的所有许可证都将变为“保留合规”状态。

注释 'Reserved In Compliance' 状态表示邮件网关有权使用该许可证。

下一步做什么

- [仅适用于SLR]：如果需要，您可以更新许可证预留。有关详细信息，请参阅[更新许可证预留](#)，第 1033 页。
- [适用于SLR和PLR]：如果需要，您可以删除许可证预留。有关详细信息，请参阅[删除许可证预留](#)，第 1034 页。
- 您可以在邮件网关中禁用许可证预留。有关详细信息，请参阅 [禁用许可证预留](#)，第 1035 页。

更新许可证预留

您可以为新功能保留许可证，或者修改功能的现有许可证保留。

注释 您只能更新特定许可证预留，而不能更新永久许可证预留。

注释 您还可以在 CLI 中使用 `license_smart > reauthorize` 子命令更新许可证预留。有关详细信息，请参阅或与此版本相关的 CLI 参考指南的“智能团建许可证”一章中的“命令：参考示例”部分。

过程

步骤 1 转到 CSSM 门户以生成授权代码，以更新已保留的许可证。

注释 有关如何生成授权代码的详细信息，请转至 [智能软件许可在线帮助 \(cisco.com\)](https://www.cisco.com) 上帮助文档的资产：产品实例选项卡 > 更新保留的许可证 部分。

步骤 2 复制从 CSSM 门户获取的授权代码。

步骤 3 前往您的邮件网关上 **系统管理 > 智能软件许可** 页面。

步骤 4 从“操作” (Action) 下拉列表中选择**重新授权 (Reauthorize)**，然后点击**执行 (GO)**。

步骤 5 通过以下任一方式将从 CSSM 门户获取的授权代码粘贴到邮件网关中：

- 选择 **复制和粘贴授权代码 (Copy and Paste authorization code)** 选项，然后将授权代码粘贴到“复制和粘贴授权代码”选项下的文本框中。
- 选择从系统中上传授权代码 (**Upload authorization code from the system**) 选项，然后点击**选择文件 (Choose File)** 以上传授权代码。

步骤 6 点击**重新授权 (Re-authorize)**。

步骤 7 点击**复制代码 (Copy Code)** 以复制确认代码。

注释 您需要在 CSSM 门户中使用确认代码以更新许可证预留。

步骤 8 点击**确定 (OK)**。

步骤 9 在 CSSM 门户中添加从邮件网关获取的确认代码。

注释 有关如何添加确认代码的详细信息，请转至 [智能软件许可在线帮助 \(cisco.com\)](https://www.cisco.com) 上帮助文档的资产：产品实例选项卡 > 更新预留的许可证部分。

许可证预留已更新。预留的许可证将变为“合规预留”状态。未预留的许可证将移至“未授权”状态。

注释 “未授权”状态表示邮件网关未预留任何功能许可证。

下一步做什么

- [适用于SLR和PLR]：如果需要，您可以删除许可证预留。有关详细信息，请参阅[删除许可证预留，第 1034 页](#)。
- 您可以在邮件网关中禁用许可证预留。有关详细信息，请参阅[禁用许可证预留，第 1035 页](#)。

删除许可证预留

您可删除您的邮件网关中启用的功能的特定或永久许可证预留。

注释 您还可以使用 CLI 中的 `license_smart > return_reservation` 子命令删除许可证预留。有关详细信息，请参阅或与此版本相关的 CLI 参考指南的“智能团建许可证”一章中的“命令：参考示例”部分。

过程

步骤 1 前往您的邮件网关上 **系统管理 > 智能软件许可** 页面。

步骤 2 从“操作” (Action) 下拉列表中选择**返回代码 (Return code)** 然后点击**转到 (GO)**。

步骤 3 点击**复制代码 (Copy Code)** 以复制返回代码。

注释 您需要在 CSSM 门户中使用返回代码以删除许可证预留。

注释 系统会向用户发送警报，指示智能代理已成功生成产品的退回代码。

步骤 4 点击**确定 (OK)**。

步骤 5 在 CSSM 门户中添加从邮件网关获取的返回代码。

注释 有关如何添加返回代码的详细信息，请转至 [智能软件许可在线帮助 \(cisco.com\)](#) 上 **资产：产品实例选项卡 > 删除产品实例** 上帮助文档的版块。

在您的邮件网关中预留的许可证将被删除并移至评估期。

注释 如果您已安装授权码并启用许可证预留，则设备将使用有效许可证自动移至“已注册”状态。

禁用许可证预留

您可以在邮件网关中禁用许可证预留。

注释 您还可以在 CLI 中使用 `license_smart > disable_reservation` 子命令禁用许可证预留。有关详细信息，请参阅或与此版本相关的 CLI 参考指南的“智能团建许可证”一章中的“命令：参考示例”部分。

过程

步骤 1 前往您的邮件网关上 **系统管理 > 智能软件许可** 页面。

步骤 2 点击“注册模式” (Registration Mode) 字段下的**更改类型 (Change Type)**。

步骤 3 在“更改注册模式” (Change registration mode) 对话框中点击**提交 (Submit)**。

- 注释
- 生成请求代码并禁用许可证预留后，生成的请求代码将自动取消。
 - 安装授权码并禁用许可证预留后，预留的许可证将保留在邮件网关中。
 - 如果安装了授权码，并且智能代理处于“已授权”状态，则会移回“未识别”（启用）状态。

您的邮件网关中许可证预留被禁用。

在集群模式下启用许可证预留

您可为集群中的所有设备启用许可证预留。

注释 您还可以使用 CLI 中的 `license_smart > enable_reservation` 子命令为集群中的所有计算机启用许可证预留。有关详细信息，请参阅或与此版本相关的 CLI 参考指南的“智能团建许可证”一章中的“命令：参考示例”部分。

过程

-
- 步骤 1** 在已登录邮件网关上从集群模式切换到计算机模式。
 - 步骤 2** 前往您登陆的邮件网关上 **系统管理 > 智能软件许可** 页面。
 - 步骤 3** 选择特定/永久许可证预留 (**Specific/Permanent License Reservation**) 选项。
 - 步骤 4** 选择启用集群中的所有设备许可证预留 (**Enable license reservation for all machines in the cluster**) 选择框。
 - 步骤 5** 点击确认 (**Confirm**)。
为集群中的所有设备启用许可证预留。
 - 步骤 6** 请参阅 [注册许可证预留](#)，第 1032 页 的步骤，为已登录的邮件网关保留功能许可证。
 - 步骤 7** [可选] 对集群中的所有其他计算机重复 **步骤 6**。
-

下一步做什么

- [仅适用于 SLR]: 您可以根据需要为集群中的所有计算机更新许可证预留。有关详细信息，请参阅 [更新许可证预留](#)，第 1033 页。

在集群模式下禁用许可证预留

您可为集群中的所有设备禁用许可证预留。

注释 您还可以使用 CLI 中的 `license_smart > disable_reservation` 子命令为集群中的所有计算机禁用许可证预留。有关详细信息，请参阅或与此版本相关的 CLI 参考指南的“智能团建许可证”一章中的“命令：参考示例”部分。

过程

-
- 步骤 1** 前往您登陆的邮件网关上 **系统管理 > 智能软件许可** 页面。
 - 步骤 2** 选中 **禁用集群中的所有设备许可证预留 (Disable license reservation for all machines in the cluster)** 选择框。
 - 步骤 3** 点击“注册模式” (Registration Mode) 字段下的 **更改类型 (Change Type)**。
 - 步骤 4** 在“更改注册模式” (Change registration mode) 对话框中点击 **提交 (Submit)**。
-

集群中的所有设备禁用许可证预留。

警报

发生以下场景时，您将收到通知：

- 成功启用智能软件许可
- 启用智能软件许可失败
- 评估期开始时
- 评估期到期时（评估期间的固定间隔以及到期时）
- 已成功注册
- 注册失败
- 成功获得授权
- 授权失败
- 成功取消注册
- 撤销注册失败
- 成功续订 ID 证书
- ID 证书续订失败
- 授权到期
- ID 证书到期
- 不合规宽限期到期（不合规宽限期间的固定间隔以及到期时）

- 功能到期的第一个实例
- [仅适用于 SLR 和 PLR]: 生成请求代码后安装授权代码。
- [仅适用于 SLR 和 PLR]: 已成功安装授权码。
- [仅适用于 SLR 和 PLR]: 已成功生成返回代码。
- [仅适用于 SLR]: 特定功能许可证预留已到期。
- [仅适用于 SLR]: 在预留的特定功能许可证到期之前发送警报的频率。

更新智能代理

要更新邮件网关上安装的智能代理版本，请执行以下步骤：

过程

步骤 1 选择系统管理 (System Administration) > 智能软件许可 (Smart Software Licensing)。

步骤 2 在智能代理更新状态 (Smart Agent Update Status) 部分，点击立即更新 (Update Now)，按流程操作。

注释 如果您尝试使用 CLI 命令 `saveconfig` 或使用系统管理 (System Administration) > 配置摘要 (Configuration Summary) 通过 Web 界面保存任何配置更改，则不会保存智能许可相关配置。

集群模式下的智能许可

在集群配置中，您可以启用智能软件许可，并使用思科智能软件管理器同时注册所有计算机。

操作过程：

1. 在已登录邮件网关上从集群模式切换到计算机模式。
2. 前往系统管理 (System Administration) > 智能软件许可 (Smart Software Licensing) 页面。
3. 点击启用 (Enable)。
4. 选中在集群中的所有计算机上启用智能软件许可 (Enable Smart Software Licensing on all machines in the cluster) 复选框。
5. 点击确定 (OK)。
6. 选中在集群中的计算机之间注册智能软件许可 (Register Smart Software Licensing across machines in cluster) 复选框。
7. 点击注册 (Register)。

注释 您可以在 CLI 中使用 `license_smart` 命令启用智能软件许可，并同时向思科智能软件管理器注册所有计算机。

注释 在集群配置中，您还可以启用智能软件许可，并向思科智能软件管理器单独注册所有计算机。在智能许可集群模式下，您可以登录任何邮件网关并配置智能许可功能。您可以登录邮件网关并逐个访问集群中的其他邮件网关，且配置智能许可功能，而无需从第一个邮件网关注销。

有关详细信息，请参阅 [使用集群进行集中管理](#)，第 1243 页。

虚拟邮件网关许可证

要设置和许可虚拟邮件网关，请参阅思科内容安全虚拟设备安装指南。本文档可从 [文档](#) 中指定的位置获得。

Note 安装虚拟邮件网关许可证之前，无法打开技术支持隧道或运行系统设置向导。

虚拟邮件网关许可证到期

虚拟邮件网关许可证到期之后，邮件网关将会继续传送邮件，但不会获得 180 天的安全服务。在此期间，不会进行安全服务更新。

许可证到期之前的 180 天、150 天、120 天、90 天、60 天、30 天、15 天、5 天、1 天和 0 秒将会发出警报，并且在宽限期结束之前会按照相同的间隔发出警报。这些警报属于“系统” (System) 类型，严重性级别为“严重” (Critical)。要确保收到这些警报，请参阅 [添加警报收件人](#)，on page 1067。

这些警报也会记录在系统日志中。

各个功能密钥可能会先于虚拟邮件网关许可证到期。当这些密钥接近其到期日期时，您也会收到警报。

相关主题

- [在虚拟邮件网关上恢复 AsyncOS 可能会影响许可证](#)，on page 1062

管理配置文件

邮件网关中的所有配置设置均可通过单个配置文件管理。该文件以 XML（可扩展标记语言）格式维护。

可以通过多种方式使用此文件：

- 可以将配置文件保存到其他系统，以备份和保存重要的配置数据。如果您在配置邮件网关时出现错误，您可以“回滚”至最近保存的配置文件。
- 您可以下载现有配置文件，以快速查看邮件网关的所有配置。（许多较新的浏览器具有直接显示 XML 文件的功能。）这可以帮助你对当前配置中可能存在的小错误（如印刷错误）进行故障排除。
- 您可以下载现有配置文件，对其进行更改，并将其上传到同一邮件网关。这实际上是“绕过”CLI 和 Web 界面更改配置。
- 可以通过 FTP 访问上传整个配置文件，也可以将整个配置文件的一部分直接粘贴到 CLI 中。
- 由于文件是 XML 格式，所以还会提供描述配置文件中所有 XML 实体的相关 DTD（文档类型定义）。可以下载 DTD 先验证 XML 配置文件，再进行上传。（XML 验证工具可从 Internet 中获取。）

使用 XML 配置文件管理多个邮件网关

- 可以从一个邮件网关下载现有的配置文件，对其更改，再将其上传到另一个邮件网关。这样，您可以更轻松的管理多个邮件网关的安装。目前，您尚不能将配置文件从 C/X 系列邮件网关加载到 M 系列思科安全管理器邮件和网络网关。
- 您可以将从一个邮件网关下载的现有配置文件分成多个子部分。可以修改所有邮件网关间通用的部分（在多邮件网关环境中）并在更新子部分时将其加载到其他邮件网关。

例如，可以在测试环境中使用邮件网关来测试“全局取消订用” (Global Unsubscribe) 命令。如果您认为已经正确配置了“全局取消订用” (Global Unsubscribe) 列表，则可以将“全局取消订用” (Global Unsubscribe) 配置部分从测试邮件网关加载到所有生产邮件网关。

管理配置文件

要在您的在邮件网关上管理配置文件，请依次点击“系统管理” (System Administration) > “配置文件” (Configuration File)。

“配置文件” (Configuration File) 页面包含以下部分：

- **当前配置 (Current Configuration)** - 用于保存和导出当前配置文件。
- **加载配置 (Load Configuration)** - 用于加载完整或部分配置文件。
- **最终用户安全列表/阻止列表数据库(垃圾邮件隔离区)** - 有关信息，请参阅[使用安全列表和阻止列表基于发件人控制邮件发送](#) , on page 959和[备份和恢复安全列表/阻止列表](#) , on page 969。
- **重置配置 (Reset Configuration)** - 用于将当前配置重置回出厂默认设置（应在重置配置之前先保存配置）。

Note 具有加密密码的配置文件以未加密的 PEM 格式随附私钥和证书。

相关主题

- [保存和导出当前的配置文件](#), on page 1041
- [加载配置文件](#), on page 1041

- [通过邮件发送配置文件, on page 1041](#)
- [重置当前的配置, on page 1044](#)

保存和导出当前的配置文件

使用系统管理 (System Administration) > 配置文件 (Configuration File) 页面的当前配置 (Current Configuration) 部分, 可以将当前配置保存到您的本地计算机, 或是保存到邮件网关上 (位于 FTP/SCP 根目录下的 configuration 目录中), 也可以通过邮件将其发送至指定的地址。

以下信息不随配置文件一起保存:

- 与 URL 过滤功能使用的服务进行安全通信所用的证书。
- “联系技术支持” (Contact Technical Support) 页面上保存的 CCO 用户 ID 和合同 ID。

可以通过选中屏蔽配置文件中的密码复选框来屏蔽用户的密码。屏蔽密码会使初始加密的密码在导出或保存的文件中替换为 “*****”。但请注意, 无法将包含屏蔽密码的配置文件重新加载到 AsyncOS。

可以通过选中加密配置文件中的密码复选框来加密用户的密码。下面列出了将要加密的配置文件中的重要安全参数。

- 证书私钥
- RADIUS 密码
- LDAP 绑定密码
- 本地用户的密码散列
- SNMP 密码
- DK/DKIM 签名密钥
- 外发 SMTP 身份验证密码
- PostX 加密密钥
- PostX 加密代理密码
- FTP 推送日志订用的密码
- IPMI LAN 密码
- 更新程序服务器 URL

可以使用 saveconfig 命令在命令行界面中配置此参数。

通过邮件发送配置文件

使用“系统管理” > “配置文件”中的“通过邮件将文件发送至”字段或使用 mailconfig 命令通过邮件将当前配置文件以附件形式发送给用户。

加载配置文件

使用系统管理 (System Administration) > 配置文件 (Configuration File) 页面的“加载配置” (Load Configuration) 部分将新配置信息加载到邮件网关中。可以使用 loadconfig 命令在命令行界面中配置此参数。

可以使用以下三种方法之一加载信息:

- 将信息放在 `configuration` 目录，然后上传。
- 直接从本地计算机上传配置文件。
- 直接粘贴配置信息。

Note 无法加载包含屏蔽密码的配置文件。

在集群模式下，可以选择加载集群或邮件网关的配置。有关加载集群配置的说明，请参阅[在集群邮件网关中加载配置, on page 1263](#)。

无论使用哪种方法，您都必须在配置的顶部包含以下标记：

```
<?xml version="1.0" encoding="ISO-8859-1"?>

<!DOCTYPE config SYSTEM "config.dtd">

<config>

... your configuration information in valid XML

</config>
```

结束的 `</config>` 标记应跟随配置信息。对照邮件网关上 `configuration` 目录中的 DTD（文档类型定义）解析和验证 XML 语法中的值。DTD 文件名为 `config.dtd`。如果在您使用 `loadconfig` 命令时，命令行中报告了验证错误，则不会加载更改。可以下载 DTD 先在邮件网关之外验证配置文件，再上传它们。

使用任何导入方法，均可导入整个配置文件（最高级别标记之间定义的信息：`<config></config>`）或配置文件的完整和唯一子部分，只要其中包含声明标记（如上），并括在 `<config></config>` 标记中即可。

“完整”表示 DTD 定义的特定小节的完整开始和结束标记都包括在内。例如，上传或粘贴如下内容：

```
<?xml version="1.0" encoding="ISO-8859-1"?>

<!DOCTYPE config SYSTEM "config.dtd">

<config>

<autosupport_enabled>0</autosu

</config>
```

将会在上传时引发验证错误。但使用如下内容：

```
<?xml version="1.0" encoding="ISO-8859-1"?>

<!DOCTYPE config SYSTEM "config.dtd">
```

```
<config>
<autosupport_enabled>0</autosupport_enabled>
</config>
```

则不会出现此问题。

“唯一”表示要上传或粘贴的配置文件的子部分对于该配置非常明确。例如，系统可能只有一个主机名，所以允许上传以下代码（包括声明和 `<config></config>` 标记）：

```
<hostname>mail4.example.com</hostname>
```

。但是，系统可能定义了多个侦听程序，并为每个侦听程序定义了不同的收件人访问表，所以仅上传以下代码：

```
<rat>
  <rat_entry>
    <rat_address>ALL</rat_address>
    <access>RELAY</access>
  </rat_entry>
</rat>
```

会被视为不明确，所以不允许上传，即使是“完整”语法亦不例外。

**Caution**

上传或粘贴配置文件或配置文件的子部分时，可能会清除待处理的未确认更改。

如果配置文件分配的磁盘空间量小于邮件网关上当前存储的数据量，则时间最长的数据将被删除，以满足配置文件中指定的配额。

空标记与忽略的标记

上传或粘贴一部分配置文件时，请务必小心。如果不包含标记，则加载配置文件时，配置中的值不会被修改。但是，如果包含空标记，则其配置设置将会被清除。

例如，上传如下内容：

```
<listeners></listeners>
```

将会从系统中移除所有侦听程序！

**Caution**

上传或粘贴配置文件的子部分时，可能会从 Web 界面或 CLI 断开自己并损坏大量配置数据。如果无法使用其他协议、串行接口或管理端口上的默认设置重新连接到邮件网关，请勿使用此命令禁用服务。此外，如果不确定 DTD 定义的确切配置语法，请勿使用此命令。务必先备份配置数据，再加载新的配置文件。

关于加载日志订用密码的注意事项

如果尝试加载的配置文件包含需要密码的日志订用（例如，将使用FTP推送的日志订用），loadconfig命令不会警告您缺少密码。FTP推送失败，系统将生成警报，直到使用logconfig命令配置正确的密码。

关于字符集编码的注意事项

XML配置文件的“编码”属性必须是“ISO-8859-1”，无论您使用哪种字符集离线操作文件。请注意，只要发出showconfig、saveconfig或mailconfig命令，都需要在文件中指定编码属性：

```
<?xml version="1.0" encoding="ISO-8859-1"?>
```

目前，只能加载此编码的配置文件。

相关主题

- [在集群邮件网关中加载配置, on page 1263](#)

重置当前的配置

重置当前配置会使您的邮件网关恢复到原始出厂默认设置。在重置之前，请保存您的配置。集群环境中不支持通过GUI中的词按钮重置配置。

请参阅[重置为出厂默认设置, on page 1021](#)。

查看配置文件

您只能使用showconfig命令查看配置文件详细信息。showconfig命令可将当前配置打印到屏幕。

```
mail3.example.com> showconfig
```

```
Do you want to include passphrases? Please be aware that a configuration without passphrases will fail when reloaded with loadconfig.
```

```
<?xml version="1.0" encoding="ISO-8859-1"?>
```

```
<!DOCTYPE config SYSTEM "config.dtd">
```

```
<!--
```

```
Product: IronPort model number Messaging Gateway Appliance(tm)
```

```
Model Number: model number
```

```
Version: version of AsyncOS installed
```

```
Serial Number: serial number
```

```
Current Time: current time and date
```

```
[The remainder of the configuration file is printed to the screen.]
```

“配置文件” (Configuration File) 页面

- [管理配置文件, on page 1039](#)
- [重置为出厂默认设置, on page 1021](#)

- 备份和恢复安全列表/阻止列表, on page 969

管理磁盘空间

- (仅限虚拟邮件网关) 增加可用磁盘空间, on page 1045
- 查看和分配磁盘空间使用情况, on page 1045
- 管理“其他”配额的磁盘空间, on page 1046
- 确保收到有关磁盘空间的警报, on page 1046

(仅限虚拟邮件网关) 增加可用磁盘空间

对于运行 ESXi 5.5 和 VMFS 5 的虚拟邮件网关, 您可以分配 2TB 以上的磁盘空间。对于运行 ESXi 5.1 的邮件网关, 限制为 2 TB。

要增加虚拟邮件网关实例的磁盘空间, 请执行以下步骤:

Note 不支持减少磁盘空间。请参阅 VMWare 文档中的相关信息。

准备工作

仔细确定所需的磁盘空间。

Procedure

步骤 1 减少邮件网关实例。

步骤 2 用 VMWare 提供的实用工具或管理工具增加磁盘空间。

请参阅 VMWare 文档中有关更改虚拟磁盘配置的信息。发布时, 可在以下位置获取 ESXi 5.5 的此信息: <http://pubs.vmware.com/vsphere-55/index.jsp?topic=%2Fcom.vmware.vsphere.hostclient.doc%2FGUID-81629CAB-72FA-42F0-9F86-F8FD0DE39E57.html>。

步骤 3 依次转至系统管理 (System Administration) > 磁盘管理 (Disk Management), 并确认所做的更改是否已生效。

查看和分配磁盘空间使用情况

您可以通过在邮件网关上您的部署所用的功能之间分配磁盘空间来优化磁盘的使用。

要想	相应操作
<ul style="list-style-type: none"> 查看磁盘空间配额和每项服务的当前使用情况 您可以随时重新分配邮件网关上的磁盘空间 	依次转至系统管理 (System Administration) > 磁盘管理 (Disk Management)。
管理数据卷	<ul style="list-style-type: none"> 为了报告和跟踪服务和垃圾邮件隔离区，时间最长的数据将自动删除。 对于“策略” (Policy)、 “病毒” (Virus) 和 “爆发” (Outbreak) 隔离区，将执行在隔离区中配置的默认操作。请参阅自动处理的隔离邮件的默认操作， on page 938。 对于“其他” (Miscellaneous) 配额，必须手动删除数据以将使用量将至您设置的新配额以下。请参阅管理“其他”配额的磁盘空间， on page 1046。

管理“其他”配额的磁盘空间

其他配额包括系统数据和用户数据。您无法删除系统数据。您可以管理的用户数据包括以下类型的文件：

要管理	请
日志文件	依次转至系统管理 (System Administration) > 日志订用 (Log Subscriptions)， 并且： <ul style="list-style-type: none"> 查看哪些日志目录使用的磁盘空间最多。 确认是否需要将生成的所有日志订用。 验证并确保日志级别未超过必要的冗长程度。 如果可行，减少滚动文件大小。
数据包捕获	依次转至帮助和支持 (Help and Support)（屏幕右上侧附近）> 数据包捕获 (Packet Capture)。
配置文件 (这些文件不太可能占用太多磁盘空间。)	通过 FTP 转至邮件网关的 /data/pub 目录。 要配置通过 FTP 访问邮件网关，请参阅 FTP、SSH 和 SCP 访问 ， on page 1319
配额大小	依次转至系统管理 (System Administration) > 磁盘管理 (Disk Management)。

确保收到有关磁盘空间的警报

当其他磁盘使用量达到配额的 75% 时，您会开始收到警告级别的系统警报。在收到这些警报时，您应采取措施。

要确保收到这些警报，请参阅[警报, on page 1065](#)。

磁盘空间和集中管理

磁盘空间管理只能在计算机模式下进行，不能在组或集群模式下进行。

托管安全服务

“服务概述” (Services Overview) 页面列出以下引擎的当前服务和规则版本：

- Graymail
- McAfee
- Sophos

您可以在“服务概述” (Services Overview) 页面执行以下任务：

- 手动更新引擎。有关详细信息，请参阅[手动更新引擎, 第 1047 页](#)
- 回滚到引擎的上一版本。有关详细信息，请参阅[回滚到以前版本的引擎, 第 1048 页](#)

自动更新列显示特定引擎的自动更新的状态。如果要启用或禁用自动更新，请转到特定引擎的[全局设置](#)页面。

当为特定服务引擎禁用自动更新时，您将定期收到警报。如果要更改警报间隔，请使用“安全服务” (Security Services) > “服务更新” (Service Updates) 页面中的[禁用的自动引擎更新的警报间隔 \(Alert Interval for Disabled Automatic Engine Updates\)](#) 选项。

注释 对于应用了回滚的引擎，自动更新将被禁用。

相关主题

- [手动更新引擎, 第 1047 页](#)
- [回滚到以前版本的引擎, 第 1048 页](#)
- [查看日志, 第 1048 页](#)
- [系统警告, 第 1074 页](#)

手动更新引擎

过程

步骤 1 转到安全服务 (Security Services) > 服务概述 (Services Overview) 页面。

步骤 2 点击可用更新 (Available Updates) 列中的更新 (Update)，以获取服务引擎的最新服务或规则版本。

注释 只有存在特定引擎的新更新时，更新选项才可用。

回滚到以前版本的引擎

过程

步骤 1 转到安全服务 (Security Services) > 服务概述 (Services Overview) 页。

步骤 2 点击修改版本 (Modify Versions) 列中的更改 (Change)。

步骤 3 选择更新所需的规则和服务版本，然后点击应用 (Apply)。

邮件网关会将引擎回滚到上一个版本。

注释 服务更新以包的形式包含服务版本和规则版本。

点击应用 (Apply) 后，将自动禁用特定引擎的自动更新。要启用自动更新，请转到特定引擎的“全局设置” (Global Settings) 页面。

查看日志

有关引擎回滚和禁用自动更新的信息将发布到以下日志：

- **更新程序日志**：包含关于引擎回滚和自动更新引擎的信息。大多数信息处于信息或调试级别。有关详细信息，请参阅 [更新程序日志示例](#)，第 1214 页。

服务更新

以下服务需要更新以获得最高效率：

- 功能密钥
- McAfee 防病毒定义
- PXE 引擎
- Sophos 防病毒定义
- IronPort 反垃圾邮件规则
- 爆发过滤器规则
- 时区规则
- URL 类别（用于 URL 过滤功能。有关详细信息，请参阅[将来的 URL 类别集变更](#)，on page 485）
- 注册客户端（用于更新与用于 URL 过滤功能的基于云的服务进行通信所需的证书。有关信息，请参阅[关于与 Talos 情报服务的连接](#)，on page 456。）

- Graymail 规则

Note DLP 引擎和内容匹配分类器的设置在**安全服务 (Security Services) > 防数据丢失 (Data Loss Prevention)**页面上处理。有关详细信息，请参阅[关于更新 DLP 引擎和内容匹配分类器, on page 544](#)。

服务更新设置用于接收更新（（DLP 更新除外）的所有服务。不能为任何单个服务（DLP 更新除外）指定特有的设置。

要设置网络和邮件网关以获取这些重要更新，请参阅[设置以获取升级和更新, on page 1049](#)。

设置以获取升级和更新

- [分配升级和更新的选项, on page 1049](#)
- [将您的网络配置为从思科服务器下载升级和更新, on page 1049](#)
- [配置邮件网关以在严格的防火墙环境中获取升级和更新, on page 1050](#)
- [从本地服务器升级和更新, on page 1050](#)
- [从本地服务器升级和更新的硬件和软件要求, on page 1051](#)
- [在本地服务器上托管升级映像, on page 1052](#)
- [配置服务器设置以下载升级和更新, on page 1052](#)
- [配置自动更新, on page 1054](#)
- [配置邮件网关以验证更新程序服务器证书的有效性, on page 1055](#)
- [将设备配置为信任代理服务器通信, on page 1056](#)

分配升级和更新的选项

将 AsyncOS 升级和更新文件分配至您的邮件网关的方式有如下几种：

- 每台邮件网关都可直接从思科更新服务器下载文件。此为默认方法。
- 您可以从思科下载一次文件，然后从网络中的服务器将其分配到邮件网关。请参阅[从本地服务器升级和更新, on page 1050](#)。

要选择和配置某种方法，请参阅[配置服务器设置以下载升级和更新, on page 1052](#)。

将您的网络配置为从思科服务器下载升级和更新

邮件网关直接连接到思科更新服务器，以查找并下载升级和更新：

Figure 75: 数据流更新方法

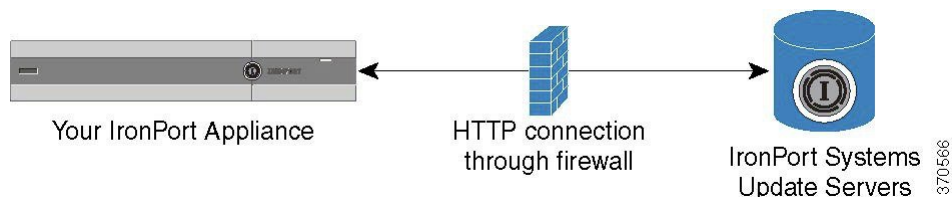

思科更新服务器使用动态 IP 地址。如果您有很强的防火墙策略，可能需要改为配置静态位置。有关详细信息，请参阅[配置邮件网关以在严格的防火墙环境中获取升级和更新](#), on page 1050。

创建一个防火墙规则以允许从端口 80 和 443 的思科更新服务器下载升级。

配置邮件网关以在严格的防火墙环境中获取升级和更新

思科 IronPort 升级和更新服务器使用动态 IP 地址。如果您有很强的防火墙策略，可能需要为更新和 AsyncOS 升级配置静态位置。

Procedure

- 步骤 1 请与思科客户支持联系，获取静态 URL 地址。
- 步骤 2 创建一个防火墙规则以允许从端口 80 的静态 IP 地址下载升级和更新。
- 步骤 3 依次选择安全服务 (Security Services) > 服务更新 (Service Updates)。
- 步骤 4 点击编辑更新设置 (Edit Update Settings)。
- 步骤 5 在“编辑更新设置” (Edit Update Settings) 页面的“更新服务器(映像)” (Update Servers (images)) 部分，选择“本地更新服务器” (Local Update Servers) 并在“基本 URL” (Base URL) 字段中输入在第 1 步中收到的静态 URL，以获取 AsyncOS 升级和 McAfee 防病毒定义。
- 步骤 6 确认已为“更新服务器(列表)” (Update Servers (list)) 部分选中“IronPort 更新服务器” (IronPort Update Servers)。
- 步骤 7 提交并确认更改。

从本地服务器升级和更新

可以将 AsyncOS 升级映像下载到本地服务器并从您自己的网络内托管升级，无需直接从思科的更新服务器获得升级。使用此功能，升级映像将通过 HTTP 下载到网络中有权访问互联网的任何服务器。如果选择下载升级映像，即可配置内部 HTTP 服务器（“更新管理器”）将 AsyncOS 映像托管到您的设备。

如果您的邮件网关无权访问互联网，或是贵组织限制访问来镜像用于下载的站点，请使用本地服务器。将 AsyncOS 升级从本地服务器下载至每个邮件网关通常比从思科 IronPort 服务器下载速度要快。

Note 思科建议仅将本地服务器用于 AsyncOS 升级。如果为安全更新映像使用本地更新服务器，则本地服务器不会从思科 IronPort 自动接收安全更新，因此，您网络内的邮件网关无法始终拥有最新的安全服务。

Figure 76: 远程更新方法

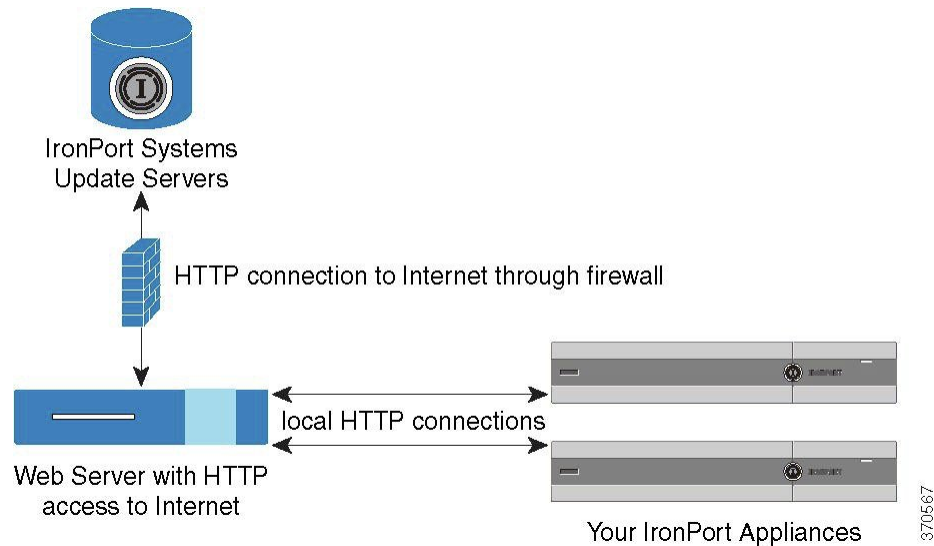

Procedure

- 步骤 1 配置本地服务器，以检索和提供升级文件。
- 步骤 2 下载升级文件。
- 步骤 3 在 GUI 中使用安全服务 (**Security Services**) > 服务更新 (**Service Updates**) 页或在 CLI 中使用 **updateconfig** 命令将设备配置为使用本地服务器。
- 步骤 4 使用系统管理 (**System Administration**) > 系统升级 (**System Upgrade**) 页面或在 CLI 中使用 **upgrade** 命令升级设备。

从本地服务器升级和更新的硬件和软件要求

要下载 AsyncOS 升级和更新文件，您的内部网络中必须有系统可满足以下条件：

- 对系统更新服务器的互联网访问权限。
- Web 浏览器（请参阅[浏览器要求](#), on page 15）。

Note 对于此版本，如果您需要配置防火墙设置以允许通过 HTTP 访问此地址，则必须使用 DNS 名称而不是特定 IP 地址对其进行配置。

对于托管 AsyncOS 更新文件，您的内部网络中必须有一个满足以下条件的服务器：

- Web 服务器（例如 Microsoft IIS (Internet Information Services) 或 Apache 开源服务器），该服务器应：
 - 支持目录或文件名显示超出 24 个字符
 - 已启用目录浏览
 - 已配置用于匿名（无身份验证）或基本（“简单”）身份验证
 - 至少包含 350MB 可用磁盘空间，用于每个 AsyncOS 更新映像

在本地服务器上托管升级映像

在设置本地服务器后，转至 http://updates.ironport.com/fetch_manifest.html 以下载升级映像的压缩文件。要下载映像，请输入您的序列号（对于物理邮件网关）或 VLN（对于虚拟邮件网关设备）以及邮件网关的版本号。然后，系统将显示您可用的升级列表。点击要下载的升级版本，在本地服务器上解压根目录中的 ZIP 文件，但目录结构应保持完整。要使用升级映像，请在“编辑更新设置” (Edit Update Settings) 页面中（或在 CLI 中使用 `updateconfig`）将邮件网关配置为使用本地服务器。

本地服务器还会托管 XML 文件，用于将网络中邮件网关的可用 AsyncOS 升级限制为下载的升级映像。此文件称为“清单”。证明文件位于升级映像 ZIP 文件的 `asynco` 目录内。解压了本地服务器根目录中的 ZIP 文件后，在“编辑更新设置” (Edit Update Settings) 页面中（或在 CLI 中使用 `updateconfig`）输入 XML 的完整 URL，包括文件名。

有关远程升级的详细信息，请参阅知识库或联系思科支持提供商。

通过代理服务器进行更新

默认情况下，邮件网关配置为直接连接到思科更新服务器接收更新。此连接通过 HTTP 在端口 80 上进行，并且内容已加密。如果不希望在防火墙中打开此端口，可以定义代理服务器以及邮件网关可以从其接收更新的规则的特定端口。

如果选择使用代理服务器，可以指定一个可选的身份验证和端口。

Note 如果定义了代理服务器，该代理服务器将自动用于配置为使用代理服务器的所有服务更新。无法为任何单个服务的更新关闭代理服务器。

配置服务器设置以下载升级和更新

指定将升级和更新下载至邮件网关所需的服务器和连接信息。

可以为 AsyncOS 升级和服务更新使用相同或不同的设置。

准备工作

确定邮件网关将直接从思科下载升级和更新，还是在网络的本地服务器中托管这些映像。然后，设置您的网络以支持所选的方式。查看[设置以获取升级和更新](#)，on page 1049下的所有主题。

Procedure

步骤 1 依次选择安全服务 (Security Services) > 服务更新 (Service Updates)。

步骤 2 点击编辑更新设置 (Edit Update Settings)。

步骤 3 输入选项：

设置	说明
更新服务器 (图像)	<p>选择要从思科 IronPort 更新服务器还是从网络的本地服务器下载思科 IronPort AsyncOS 升级映像和服务更新。默认设置为使用思科 IronPort 更新服务器下载升级和更新。</p> <p>为为升级和更新使用相同设置，请在可见字段中输入信息。</p> <p>如果选择本地更新服务器，请输入用于下载升级和更新的服务器的基本 URL 和端口号。如果服务器需身份验证，则也可以输入有效用户名和密码。</p> <p>要单独为 AsyncOS 升级和 McAfee 防病毒定义输入单独的设置，请点击点击以为 AsyncOS 使用不同设置 (Click to use different settings for AsyncOS) 链接。</p> <p>Note 智能多重扫描需要另一台本地服务器来为第三方反垃圾邮件规则下载更新。</p>
更新服务器 (列表)	<p>为确保只有适合您的部署的升级和更新才可为每台邮件网关所用，思科 IronPort 会生成相关文件的证明列表。</p> <p>选择从思科 IronPort 更新服务器还是本地网络服务器下载可用的升级和服务更新列表 (证明 XML 文件)。</p> <p>系统提供了独立的部分来为更新和 AsyncOS 升级指定服务器。升级和更新都默认选择从思科 IronPort 更新服务器下载。</p> <p>如果选择本地更新服务器，请输入指向每个列表的证明 XML 文件的完整路径，包括文件名和服务器的 HTTP 端口号。如果将端口字段留空，AsyncOS 将使用端口 80。如果服务器需要身份验证，请输入有效的用户名和密码。</p>

设置	说明
自动更新	<p>为 Sophos 和 McAfee 防病毒定义、思科反垃圾邮件规则、思科智能多重扫描规则、PXE 引擎更新、爆发过滤器规则和时区规则启用自动更新和升级间隔（邮件网关检查更新的频率）。</p> <p>包括后缀 s、m 或 h，以表示秒、分钟或小时。输入 0（零）将禁用自动更新。</p> <p>Note 只能使用安全服务 (Security Services) > 防数据丢失 (Data Loss Prevention) 页面为 DLP 启用自动更新。但首先必须先为所有服务启用自动更新。有关详情，请参见关于更新 DLP 引擎和内容匹配分类器, on page 544。</p>
禁用的自动引擎更新的警报间隔	<p>在针对特定引擎禁用“自动更新”功能时，输入要发送警报的特定频率。</p> <p>包括后缀 m、h 或 d，表示月份、小时或天。默认值为 30 天。</p>
接口	<p>选择联系列出的安全组件更新的更新服务器时所用的网络接口。将显示可用的代理数据接口。默认情况下，邮件网关会选择一个接口使用。</p>
HTTP 代理服务器	<p>用于 GUI 中列出的服务的可选代理服务器。</p> <p>如果指定代理服务器，则使用它来更新所有服务。</p> <p>Note 配置 HTTP 代理服务器时可以使用 HTTP 协议。</p> <p>Note HTTP 代理服务器的配置不支持 HTTPS 协议。</p>
HTTPS 代理服务器	<p>使用 HTTPS 的可选代理服务器。如果定义了 HTTPS 代理服务器，将使用它来更新 GUI 中列出的服务。</p> <p>Note 配置 HTTPS 代理服务器时可以使用 HTTP 协议。</p> <p>Note HTTPS 代理服务器的配置不支持 HTTPS 协议。</p>

步骤 4 提交并确认更改。

配置自动更新

Procedure

步骤 1 依次导航至安全服务 (Security Services) > 服务更新 (Service Updates) 页面，然后点击编辑更新设置 (Edit Update Settings)。

步骤 2 选中该复选框以启用自动更新。

步骤 3 输入更新间隔（两次更新之间的等待时间）。为分钟添加后缀 **m**，为小时添加后缀 **h**。最大更新间隔为 1 小时。

配置邮件网关以验证更新程序服务器证书的有效性

每当邮件网关与更新程序服务器进行通信时，邮件网关均可检查思科更新程序服务器证书的有效性。如果配置了此选项并且验证失败，则不会下载更新，并在更新程序日志中记录详细信息。

使用 `updateconfig` 命令配置此选项。以下示例显示了如何配置此选项。

```
mail.example.com> updateconfig
Service (images):                               Update URL:
-----
Feature Key updates                             http://downloads.ironport.com/asyncos
Timezone rules                                 Cisco IronPort Servers
Enrollment Client Updates                     Cisco IronPort Servers
Support Request updates                       Cisco IronPort Servers
Cisco IronPort AsyncOS upgrades              Cisco IronPort Servers
Service (list):                               Update URL:
-----
Timezone rules                                 Cisco IronPort Servers
Enrollment Client Updates                     Cisco IronPort Servers
Support Request updates                       Cisco IronPort Servers
Service (list):                               Update URL:
-----
Cisco IronPort AsyncOS upgrades              Cisco IronPort Servers
Update interval: 5m
Proxy server: not enabled
HTTPS Proxy server: not enabled
Choose the operation you want to perform:
- SETUP - Edit update configuration.
- VALIDATE_CERTIFICATES - Validate update server certificates
- TRUSTED_CERTIFICATES - Manage trusted certificates for updates
[]> validate_certificates
Should server certificates from Cisco update servers be validated?
[Yes]>
Service (images):                               Update URL:
-----
Feature Key updates                             http://downloads.ironport.com/asyncos
Timezone rules                                 Cisco IronPort Servers
Enrollment Client Updates                     Cisco IronPort Servers
Support Request updates                       Cisco IronPort Servers
Cisco IronPort AsyncOS upgrades              Cisco IronPort Servers
Service (list):                               Update URL:
-----
Timezone rules                                 Cisco IronPort Servers
Enrollment Client Updates                     Cisco IronPort Servers
Support Request updates                       Cisco IronPort Servers
Service (list):                               Update URL:
-----
Cisco IronPort AsyncOS upgrades              Cisco IronPort Servers
Update interval: 5m
Proxy server: not enabled
HTTPS Proxy server: not enabled
Choose the operation you want to perform:
- SETUP - Edit update configuration.
- VALIDATE_CERTIFICATES - Validate update server certificates
```

```
- TRUSTED_CERTIFICATES - Manage trusted certificates for updates
[]>
```

将设备配置为信任代理服务器通信

如果使用非透明代理服务器，则可以添加 CA 证书用于为邮件网关的代理证书签名。这样，邮件网关将会信任代理服务器通信。

使用 `updateconfig` 命令配置此选项。以下示例显示了如何配置此选项。

```
mail.example.com> updateconfig
...
...
...
Choose the operation you want to perform:
- SETUP - Edit update configuration.
- VALIDATE_CERTIFICATES - Validate update server certificates
- TRUSTED_CERTIFICATES - Manage trusted certificates for updates
[]> trusted_certificates
Choose the operation you want to perform:
- ADD - Upload a new trusted certificate for updates.
[]> add
Paste certificates to be trusted for secure updaters connections, blank to quit
Trusted Certificate for Updater:
Paste cert in PEM format (end with '.'):
-----BEGIN CERTIFICATE-----
MMIICiDCCAfGgAwIBAgIBATANBgkqhkiG9w0BAQUFADCBgDELMAkGA1UEBhMCSU4x
DDAKBgNVBAGTA0tBUjENM.....
-----END CERTIFICATE-----
.
Choose the operation you want to perform:
- ADD - Upload a new trusted certificate for updates.
- LIST - List trusted certificates for updates.
- DELETE - Delete a trusted certificate for updates.
[]>
```

升级 AsyncOS

Procedure

	Command or Action	Purpose
步骤 1	如果尚未执行此操作，请配置适用于所有更新和升级下载的设置，并构建网络以支持和（可选）分发这些下载。	设置以获取升级和更新 , on page 1049
步骤 2	了解升级何时可用并确定是否安装。	可用升级通知 , on page 1057
步骤 3	每次升级之前都请执行必要以及建议的任务。	升级 AsyncOS 的准备工作 , on page 1058 升级集群中的计算机 , on page 1254
步骤 4	执行升级。	下载和安装升级 , on page 1058

关于升级集群系统

如果您要升级集群计算机，请参阅[升级集群中的计算机](#), on page 1254。

有关升级过程的批量命令

《思科邮件安全设备 *AsyncOS CLI* 参考指南》中记录了升级操作程序的批处理命令，该指南位于以下网址：http://www.cisco.com/en/US/products/ps10154/prod_command_reference_list.html。

可用升级通知

默认情况下，当邮件网关有 AsyncOS 升级时，具有管理员和技术人员权限的用户将在 Web 界面顶部看到通知。

在集群化的计算机上，操作仅适用于您登录的计算机。

要想	相应操作
查看有关最新升级的详细信息	将鼠标悬停在升级通知上。
查看所有可用升级的列表	点击通知中的向下箭头。
关闭当前通知。 邮件网关在新升级可用之前不会再显示其他通知。	点击向下箭头，然后选择清除通知 (Clear the notification)，然后点击关闭 (Close)。
预防将来的通知（仅限具有“管理员 (Administrator)”权限的用户。）	转至管理设备 (Management Appliance) > 系统管理 (System Administration) > 系统升级 (System Upgrade)。

可用升级通知

默认情况下，当邮件网关有 AsyncOS 升级时，具有管理员和技术人员权限的用户将在 Web 界面顶部看到通知。

在集群化的计算机上，操作仅适用于您登录的计算机。

要想	相应操作
查看有关最新升级的详细信息	将鼠标悬停在升级通知上。
查看所有可用升级的列表	点击通知中的向下箭头。
关闭当前通知。 邮件网关在新升级可用之前不会再显示其他通知。	点击向下箭头，然后选择清除通知 (Clear the notification)，然后点击关闭 (Close)。

要想	相应操作
预防将来的通知（仅限具有“管理员 (Administrator)”权限的用户。）	转至管理设备 (Management Appliance) > 系统管理 (System Administration) > 系统升级 (System Upgrade)。

升级 AsyncOS 的准备工作

作为一种最佳实践，思科建议按照如下步骤做好升级准备工作。

Before you begin

清除工作队列中的所有消息。如果不清除工作队列，您将无法执行升级。

Procedure

-
- 步骤 1** 机下保存 XML 配置文件。如果出于任何原因需要恢复到升级之前的版本，将需要此文件。
- 步骤 2** 如果要使用“安全列表/阻止列表” (Safelist/Blocklist) 功能，请机下导出该列表。
- 步骤 3** 暂停所有侦听程序。如果从 CLI 执行升级，请使用 `suspendlistener` 命令。如果从 GUI 执行升级，则会自动暂停监听程序。
- 步骤 4** 等待队列清空。可以使用 `workqueue` 命令查看工作队列中的邮件数，或使用 CLI 中的 `rate` 命令监控邮件网关上的邮件吞吐量。

Note 升级后重新启用侦听程序。

下载和安装升级

可以在单个操作中下载并安装，也可以在后头下载，稍后安装。

Note 在一次操作中从本地服务器（而不是思科 IronPort 服务器）下载并升级 AsyncOS 时，升级将在下载时即时安装。升级开始时，标语将显示 10 秒。显示此横幅时，您可以选择在下载开始之前输入 Control-C 以退出升级流程。

准备工作

- 选择您是直接从思科下载升级还是从您网络上的服务器托管升级映像。然后设置您的网络，以支持您选择的方法。然后配置邮件网关，以从您选择的资源获取升级。请参阅[设置以获取升级和更新, on page 1049](#)和[配置服务器设置以下载升级和更新, on page 1052](#)。
- 如果要立即安装升级，请遵循[升级 AsyncOS 的准备工作, on page 1058](#)中的说明操作。
- 如果要在集群化系统中安装升级，请参阅[升级集群中的计算机, on page 1254](#)。

- 如果只下载升级，则在准备好要安装之前无前提条件。
- 升级后，您将无法在 FIPS 模式下使用 TLS v1.0 版本。但是如有必要，您可以在邮件网关上重新启用 TLS v1.0。
- 从 Secure Email Gateway 15.0.x 及更高版本开始，使用安全性较低的签名算法的所有 x509 证书（如果已配置）都将被删除。x509 证书可在 Web 界面上使用“网络”(Network) > “证书”(Certificates) 页面或者使用 CLI 命令 `certconfig` 来配置。注意：您可以跳过删除安全性较低的签名算法的 x509 证书，但不建议这样做。

Procedure

步骤 1 依次选择系统管理 (System Administration) > 系统升级 (System Upgrade)。

步骤 2 点击升级选项 (Upgrade Options)。

步骤 3 点击升级 (Upgrade) 继续升级流程。

步骤 4 选择一个选项：

要想	相应操作
通过单一操作下载并安装升级	点击 下载并安装 (Download and Install) 。 如果您已下载一个安装程序，则系统将提示您覆盖现有下载。
下载升级安装程序	点击 仅下载 (Download only) 。 如果您已下载一个安装程序，则系统将提示您覆盖现有下载。 系统在后台下载安装程序，不中断服务。
安装下载的升级安装程序	点击 安装 (Install) 。 仅当安装程序已下载时，系统才会显示此选项。 “安装 (Install)”选项下方将标注要安装的 AsyncOS 版本。

步骤 5 除非安装的是先前下载的安装程序，否则请从可用升级列表中选择一个 AsyncOS 版本。

步骤 6 如果要安装：

- 请选择是否将当前配置保存到邮件网关上的 `configuration` 目录中。
- 选择是否屏蔽配置文件中的密码。

Note 无法使用 GUI 中的“配置文件”(Configuration File) 页面或 CLI 中的 `loadconfig` 命令加载带屏蔽密码的配置文件。

- 如果您想通过邮件发送配置文件的副本，请输入要将该文件发送到的邮件地址。使用逗号分隔多个邮件地址。

步骤 7 点击**继续 (Proceed)**。

步骤 8 如果您正在进行安装：

- 请准备对安装过程中的提示做出响应。

在您做出响应之前，安装过程将会暂停。

系统会在页面顶部附近显示进度条。

- b) 在提示符下，点击**立即重启 (Reboot Now)**。
- c) 大约 10 分钟后，请再次访问邮件网关并登录。

如果认为需要循环设置邮件网关电源，以解决升级问题，则请在您重启后经过至少 20 分钟再执行此操作。

What to do next

- 如果流程中断，必须重新开始该流程。
- 如果已下载但未安装升级：

在准备安装升级时，请从开始按照这些说明执行操作，包括“准备工作 (Before You Begin)”部分的前提条件，但请选择“安装 (Install)”选项。

- 如果已安装升级：
 - 重新启用（恢复）侦听程序。
 - 为新系统保存配置文件。有关信息，请参阅[管理配置文件](#), on page 1039。
- 升级完成后，请重新启用侦听程序。

查看后台下载状态、取消或删除后台下载

Procedure

步骤 1 依次选择系统管理 (System Administration) > 系统升级 (System Upgrade)。

步骤 2 点击升级选项 (Upgrade Options)。

步骤 3 选择一个选项：

要想	相应操作
查看下载状态	查看页面的中间。 如果没有正在进行的下载，且无完成的下载等待安装，则不会看到下载状态信息。
取消下载	点击页面中间的 取消下载 (Cancel Download) 按钮。 仅当下载正在进行中时，系统才会显示此选项。
删除已下载的安装程序	点击页面中间的 删除文件 (Delete File) 按钮。 仅当安装程序已下载时，系统才会显示此选项。

步骤 4（可选）查看升级日志。

启用远程电源循环

只有在 80 - 和 90 - 系列硬件上，才能远程重置邮件网关机箱的电源。

如果您希望能够远程重置邮件网关电源，必须事先按照本节所述的过程启用和配置此功能。

准备工作

- 使用线缆将专用的远程电源循环 (RPC) 端口直接连接到安全网络。有关信息，请参阅《硬件安装指南》。
- 确保邮件网关可以远程访问；例如，通过防火墙打开任何必要的端口。
- 此功能需要专用的远程电源循环接口使用唯一的 IPv4 地址。此接口仅可按照本节所述的过程配置，而不能使用 `ipconfig` 命令配置。
- 要重启邮件网关，您需要一个可以管理支持智能平台管理接口 (IPMI) 2.0 版本的设备的第三方工具。确保您准备使用此类工具。
- 有关访问命令行接口的详细信息，请参阅《CLI 参考指南》。

Procedure

步骤 1 使用 SSH 或串行控制台端口访问命令行界面。

步骤 2 使用具有“管理员 (Administrator)”访问权限的账户登录。

步骤 3 输入以下命令：

```
remotepower
setup
```

步骤 4 按照提示指定以下信息：

- a. 此功能的专用 IP 地址，加上网络掩码和网关。
- b. 执行电源循环命令所需的用户名和密码。

这些证书与用于访问您的邮件网关的其他证书相互独立。

步骤 5 输入 `commit` 保存更改。

步骤 6 测试您的配置，以确保您可以远程管理邮件网关电源。

步骤 7 确保您将来可以一直使用您输入的证书。例如，将此信息存储到一个安全的地方，并确保需要执行此任务的管理员有权限访问所需的证书。

What to do next

相关主题

- [远程重置邮件网关电源](#) , on page 1290

恢复到之前版本的 AsyncOS

AsyncOS 提供将 AsyncOS 操作系统恢复到供应急之用的之前的合格内部版本。

恢复的影响

在邮件网关上使用 `revert` 命令是一项极具破坏性的操作。此命令会销毁所有配置日志和数据库。仅会保留管理接口上的网络信息保留，其余网络配置都将删除。此外，在重新配置邮件网关之前，恢复操作还会中断邮件处理。由于此命令会破坏网络配置，因此在您希望发出 `revert` 命令时，可能需要对邮件网关进行物理本地访问。

Caution 您必须具有要恢复到的版本的配置文件。配置文件不反向兼容。

在虚拟邮件网关上恢复 AsyncOS 可能会影响许可证

如果从适用于邮件的 AsyncOS 9.0 恢复到适用于邮件的 AsyncOS 8.5，则许可证不更改。

如果从适用于邮件的 AsyncOS 9.0 恢复到适用于邮件的 AsyncOS 8.0，则不会再有邮件网关不使用安全功能传送邮件的 180 天宽限期。

功能密钥到期日期在任何情况下都不会更改。

相关主题

- [虚拟邮件网关许可证到期](#) , on page 1039

恢复 AsyncOS

Procedure

步骤 1 确保您拥有想要恢复到的版本的配置文件。配置文件不向后兼容。为此，可以通过邮件将该文件发送给自己或通过 FTP 发送文件。有关信息，请参阅[通过邮件发送配置文件](#), on page 1041。

步骤 2 在其他计算机上保存邮件网关当前配置的备份副本（不屏蔽密码）。

Note 这不是您在恢复之后要下载的文件。

步骤 3 如果使用“安全列表/阻止列表(Safelist/Blocklist)”功能，请将“安全列表/阻止列表(Safelist/Blocklist)”数据库导出到其他计算机。

步骤 4 等待邮件队列清空。

步骤 5 登录到您要恢复的邮件网关的 CLI。

在运行 `revert` 命令时，系统将发出许多警告提示。接受这些警告提示之后，将会立即执行恢复操作。因此，在完成恢复前的步骤之前，请勿开始恢复过程。

步骤 6 从 CLI 中发出 `revert` 命令。

Note 恢复过程非常耗时。可能需要 15-20 分钟才会完成恢复，并可重新通过控制台访问邮件网关。

步骤 7 等待邮件网关重启两次。

步骤 8 计算机重启两次之后，请使用串行控制台并使用 `interfaceconfig` 命令配置具有可访问 IP 地址的接口。

步骤 9 在配置的某个接口上启用 FTP 或 HTTP。

步骤 10 以 FTP 传送您创建的 XML 配置文件，或将其粘贴到 GUI 界面。

步骤 11 加载您要恢复到的版本的 XML 配置文件。

步骤 12 如果使用“安全列表/阻止列表 (Safelist/Blocklist)”功能，请导入并恢复“安全列表/阻止列表 (Safelist/Blocklist)”数据库。

步骤 13 确认您的更改。

现在，应使用所选的 AsyncOS 版本运行恢复的邮件网关。

为邮件网关生成的邮件配置返回地址

建议不要更改云邮件网关上的返回地址。

在以下情况下，可以为 AsyncOS 生成的邮件配置信封发件人：

- 反病毒通知
- 退回
- DMARC 反馈
- 通知（`notify()` 和 `notify-copy()` 过滤器操作）
- 隔离去通知（以及隔离区管理中的“发送副本” [Send Copy]）
- 报告
- 其他所有邮件。

您可以指定返回地址的显示名称、用户名和域名。还可以选择对于域名使用“虚拟网关 (Virtual Gateway)”域。

可以在 GUI 中或是在 CLI 中使用 `addressconfig` 命令修改系统生成的邮件的返回地址。

Procedure

步骤 1 导航到“系统管理” (System Administration) > “返回地址” (Return Addresses) 页面。

步骤 2 点击编辑设置 (Edit Settings)。

步骤 3 对您要修改的一个或多个地址进行更改

步骤 4 提交并确认更改。

为系统运行状况参数配置阈值

根据贵组织的要求，您可以为邮件网关的各个运行状况参数（例如 CPU 使用、队列中的最大邮件数等）配置阈值。您还可以将邮件网关配置为在达到指定的阈值时发送警报。

Note 要使用 CLI 为系统运行状况参数配置阈值，请使用 `healthconfig` 命令。有关详细信息，请参阅 CLI 内联帮助或《适用于思科邮件安全设备的 AsyncOS CLI 参考指南》。

准备工作

请仔细确定阈值。

Procedure

步骤 1 依次点击系统管理 (System Administration) > 系统运行状况 (System Health)。

步骤 2 点击编辑设置 (Edit Settings)。

步骤 3 配置以下选项：

- 为 CPU 使用指定阈值级别（以百分比形式）。

此外，还要指定在当前的 CPU 使用达到配置的阈值时是否要接收警报。发送第一个警报之后，如果 CPU 使用在 15 分钟内达到了自 5% 触发第一个警报起的运行平均值，则会再发送一个警报。

Note 这些警报的触发条件只有邮件处理过程中的 CPU 使用情况。

- 为内存页面交换指定阈值级别（以百分比形式）。

此外，还要指定在整体内存交换使用率达到配置的阈值时是否要接收警报。发送第一个警报之后，如果内存页面交换达到了由 150% 或在 15 分钟警报间隔后触发第一个警报的值，则会再发送一个警报。例如，如果阈值设置为 10，

- 当内存交换使用率达到 10.1% 时，发送第一个警报。
- 当内存交换使用率在 15 分钟内达到 15.1% 时，会发送另一个警报。

- 为队列中邮件的最大数指定阈值级别（以邮件数形式）。

此外，还要指定在队列内的邮件数达到配置的阈值时是否要接收警报。发送第一个警报之后，如果队列内的邮件数在 15 分钟内达到了由 150% 触发第一个警报的值，则会再发送一个警报。例如，如果阈值设置为 1000，

- 当队列内的邮件最大数达到 1002 时，发送第一个警报。
- 当队列内的邮件最大数在 15 分钟内达到 1510 时，则会再发送一个警报。

Note 此功能的所有警报均属于“系统警报”(System Alert)类别。

步骤 4 提交并确认更改。

What to do next

如果已为此功能配置了警报，请确保要订购系统警报。有关说明，请参阅[添加警报收件人](#), on page 1067。

检查邮件网关的运行状况

可以使用运行状况检查功能检查邮件网关的运行状况。执行运行状况检查时，系统将分析当前“状态日志”(Status Logs)中的历史数据（最多三个月）以确定邮件网关的运行状况。

Note 对于要执行此分析的系统“状态日志”(Status Logs)必须包含至少一个月的记录数据。

要执行运行状况检查，请

- 在 Web 界面上，依次转至系统管理 (System Administration) > 系统运行状况 (System Health) 页面，然后点击执行运行状况检查 (Run Health Check)。
- 在 CLI 上，运行命令：**healthcheck**。

分析结果将指明系统在最近几个月内是否遇到了如下一个或多个问题：

- 资源节约模式
- 邮件处理延迟
- 高 CPU 使用
- 高内存使用
- 高内存页面交换

如果运行状况检查指明您的邮件网关遇到了上述一个或多个问题，请考虑查看和优化您的系统配置。有关详细信息，请参阅：

<http://www.cisco.com/c/en/us/support/docs/security/email-security-appliance/118881-technote-esa-00.html>。

警报

警报邮件是自动生成的标准邮件，其中包含邮件网关上发生的事件的相关信息。这些事件的重要性（或严重性）级别可以从“微小”到“重要”不等，通常有关于邮件网关上的特定组件或功能。警报由邮件网关生成。您可以在更为精细的级别指定将哪些警报邮件发送给哪些用户以及为哪些严重性级别的事件发送警报。通过 GUI 中的“系统管理”(System Administration) > “警报”(Alerts) 页面（或 CLI 中的 `alertconfig` 命令）管理警报。

警报严重性

可以针对以下严重性级别发送警报：

- 严重：需要立即注意。
- 警告 (Warning)：需要进一步监控并可能需要立即注意的问题或错误
- 信息：此设备的例行运行当中生成的信息。

自动支持

为了使思科能够更好地支持和设计未来的系统变更，可以将邮件网关配置为向思科系统发送系统生成的所有警报邮件的副本。此功能称为“自动支持”，是允许我们的团队主动支持您的需求的有效方式。“自动支持”还发送每周报告，说明系统正常运行时间、`status` 命令的输出和使用的 AsyncOS 版本。

默认情况下，设置为接收“参考”(Information)严重性级别的“系统”(System)警报类型的警报收件人，会收到发往思科的每封邮件的副本。如果您不希望内部每周发送警报邮件，可以禁用此功能。要启用或禁用此功能，请参阅[配置警报设置, on page 1068](#)。

警报传送

从邮件网关发送到“警报收件人”(Alert Recipients)中指定地址的警报，遵循为这些目标定义的 SMTP 路由。

由于警报邮件可用于通知邮件网关中的问题，因此不使用 AsyncOS 正常的邮件传送系统发送它们。相反，警报邮件通过独立而并行的电子邮件系统传递，即便在 AsyncOS 存在重大系统故障时也会运行。

警报邮件系统不与 AsyncOS 共享相同的配置，这意味着警报邮件的传送可能与其他邮件的传送不太一样：

- 警报邮件通过标准 DNS MX 和 A 记录查找传送。
 - 它们确实会缓存 DNS 条目 30 分钟，缓存每 30 分钟刷新一次，所以如果 DNS 出现故障，警报将停止。
- 警报邮件不通过工作队列传递，所以不对它们病毒扫描或垃圾邮件。另外，它们也不受邮件过滤器或内容过滤器约束。
- 警报邮件不通过传送队列传递，因此不受退回配置文件或目标控制限制的影响。

Note [可选 - 仅当使用 `alertconfig` CLI 命令启用了 TLS 支持并在 SSL 配置设置页面中启用了 FQDN 验证时]：检查服务器证书中是否存在“公共名称”(Common Name)、“SAN: DNS 名称”(SAN: DNS Name) 字段或两者同时存在，以及是否为 FQDN 格式。

Note [可选 - 仅在使用 `alertconfig` CLI 命令启用了 TLS 支持并在 SSL 配置设置页面中启用了 X 509 验证时]: 检查服务器证书的签名算法。

Note [可选 - 仅当使用 `alertconfig` CLI 命令启用了 TLS 支持并在 SSL 配置设置页面中启用了 X 509 验证时]: 检查服务器证书中的“公共名称”(Common Name)或“SAN: DNS 名称”(SAN: DNS Name)字段是否包含服务器名称。

Note [可选 - 仅在使用 `alertconfig` CLI 命令启用了 TLS 支持并在 SSL 配置设置页面中启用了 X 509 验证时]: 检查服务器证书版本。

警报邮件示例

```
Date: 23 Mar 2005 21:10:19 +0000

To: joe@example.com

From: IronPort C60 Alert [alert@example.com]

Subject: Critical-example.com: (Anti-Virus) update via http://newproxy.example.com
failed

The Critical message is:

update via http://newproxy.example.com failed

Version: 4.5.0-419

Serial Number: XXXXXXXXXXXX-XXXXXXX

Timestamp: Tue May 10 09:39:24 2005

For more information about this error, please see
http://support.ironport.com

If you desire further information, please contact your support provider.
```

添加警报收件人

通过警报引擎，可以精细控制向哪些警报收件人发送哪些警报。例如，可以将系统配置为仅将特定警报发送给某警报收件人，将某警报收件人配置为仅在发送“系统”(System)（警报类型）的“严重”(Critical)（严重性）信息时接收通知。

Note 如果在系统设置期间启用了“自动支持”，则指定的邮件地址将默认接收所有严重性和类型的警报。可以随时更改此配置。

Procedure

- 步骤 1 依次选择系统管理 (System Administration) > 警报 (Alerts)。
- 步骤 2 点击添加接收人 (Add Recipient)。
- 步骤 3 输入收件人的邮件地址。可以输入多个地址，并以逗号分隔。
- 步骤 4 (可选) 如果您要接收思科支持人员发来的软件版本和重要支持通知警报，请选中版本和支持通知 (Release and Support Notifications) 复选框。
- 步骤 5 选择此收件人将接收的警报类型和严重性。
- 步骤 6 提交并确认更改。

配置警报设置

以下设置适用于所有警报。

Note 使用 alertconfig CLI 命令定义要在邮件网关上保存的警报数量以供日后查看。

Procedure

- 步骤 1 点击“警报” (Alerts) 页面中的编辑设置 (Edit Settings)。
- 步骤 2 输入“信头源:”地址以在发送警报时使用，或选择“自动生成” (Automatically Generated) (“alert@<hostname>”)。
- 步骤 3 如果您要指定发送两次重复警报间隔的秒数，请选中该复选框。有关详细信息，请参阅[发送重复警告, on page 1069](#)。
 - 指定 AsyncOS 发送重复警报前等待的初始秒数。
 - 指定 AsyncOS 发送重复警报前等待的最大秒数。
- 步骤 4 可以通过选中“IronPort 自动支持” (IronPort AutoSupport) 选项来启用“自动支持”。有关“自动支持”的详细信息，请参阅[自动支持, on page 1066](#)。
 - 如果启用了“自动支持”，则每周向设置为接收“参考” (Information) 级别系统警报的警报收件人发送“自动支持”报告。可以通过该复选框禁用此功能。

步骤 5 提交并确认更改。

警告设置

警告设置可控制警报的常规行为和配置，包括：

- 发送警告时的 RFC 2822 信头源: (输入地址或使用默认的 “alert@<hostname>”)。也可以在 CLI 中使用 `alertconfig -> from` 命令设置此项。
- 发送重复警报前等待的初始秒数。
- 发送重复警报前等待的最大秒数。
- “自动支持” 的状态 (启用或禁用)。
- 每周向设置为接收 “信息” (Information) 级别系统警报的警报收件人发送 “自动支持” 状态报告。

发送重复警告

可以指定 AsyncOS 发送重复警报前等待的初始秒数。如果将此值设置为 0，不会发送重复警报摘要，而是毫无任何延迟地发送所有重复警报 (这样可能导致短时间内发送大量邮件)。发送每个警报后，发送重复警报之间等待的秒数 (警报间隔) 将增加。增加的秒数为要等待的秒数加上两倍的上次间隔。因此，如果等待 5 秒，警报发送时间将是 5 秒、15 秒、35 秒、75 秒、155 秒、315 秒，以此类推。

最终，间隔可能变得很大。您可以通过 “发送重复警报前等待的最大秒数 (maximum number of seconds to wait before sending a duplicate alert)” 字段，设置间隔之间等待的秒数限值。例如，如果将初始值设置为 5 秒，最大值为 60 秒，则在 5 秒、15 秒、35 秒、60 秒、120 秒时发送警报，以此类推。

查看最近的警报

邮件网关会保存最新的警报，因此如果丢失或删除了警报邮件，可以在 GUI 和 CLI 中进行查看。这些警报无法从邮件网关下载。

要查看最新警报的列表，请点击 “警报” (Alerts) 页面上的 **查看排名靠前的警报 (View Top Alerts)** 按钮或使用 CLI 中的 `displayalerts` 命令。可以在 GUI 中按日期、级别、文本和收件人排列警报。

默认情况下，邮件网关最多保存 50 条警报以显示在 **排名靠前的警报 (Top Alerts)** 窗口中。使用 CLI 中的 `alertconfig -> setup` 命令编辑邮件网关保存的警报数。如果要禁用此功能，请将警报数更改为 0。

风险通告说明

下表按类别列出了警报，包括警报名称 (使用的内部描述符)、警报的实际文本、说明、严重性 (重要，参考或警告) 以及邮件文本中所包含的参数 (如果有)。参数值在警报的实际文本将被替换。例如，以下警报邮件可能会在邮件文本中提到 “\$ip”。生成警报时，“\$ip” 将替换为实际的 IP 地址。

- [反垃圾邮件警报, on page 1070](#)

- [防病毒警报, on page 1070](#)
- [目录搜集攻击预防 \(DHAP\) 警报, on page 1071](#)
- [硬件风险通告, on page 1071](#)
- [垃圾邮件隔离区警报, on page 1072](#)
- [安全列表/阻止列表警报, on page 1073](#)
- [系统警告, on page 1074](#)
- [更新程序警报, on page 1085](#)
- [病毒爆发过滤器警报, on page 1085](#)
- [将警报集群化, on page 1086](#)

反垃圾邮件警报

下表包含可通过 AsyncOS 生成的各种反垃圾邮件警报的列表，包括对警报和警报严重性的说明。

Table 97: 可能的反垃圾邮件警报列表

警报名称	邮件和描述	参数
AS.SERVER.ALERT	\$engine anti-spam - \$message \$tb	“ engine ” - 反垃圾邮件引擎的类型。
	严重。反垃圾邮件引擎失败时发送。	“ message ” - 日志邮件。 “ tb ” - 事件的回溯。
AS.TOOL.INFO_ALERT	更新 - \$engine - \$message	“ engine ” - 反垃圾邮件引擎名称
	参考。反垃圾邮件引擎出现问题时发送。	“ message ” - 邮件
AS.TOOL.ALERT	更新 - \$engine - \$message	“ engine ” - 反垃圾邮件引擎名称
	严重。当更新因用来管理反垃圾邮件引擎的某个工具出现问题而中止时发送。	“ message ” - 邮件

防病毒警报

下表包含可通过 AsyncOS 生成的各种防病毒警报的列表，包括对警报和警报严重性的说明：

Table 98: 可能的防病毒警报列表

警报名称	邮件和描述	参数
AV.SERVER.ALERT /AV.SERVER.CRITICAL	\$engine antivirus - \$message \$tb	“engine” - 防病毒引擎的类型。
	严重。防病毒扫描引擎出现严重问题时发送。	“message” - 日志邮件。 “tb” - 事件的回溯。
AV.SERVER.ALERT.INFO	\$engine antivirus - \$message \$tb	“engine” - 防病毒引擎的类型。
	信息。当防病毒扫描引擎出现参考事件时发送。	“message” - 日志邮件。 “tb” - 事件的回溯。
AV.SERVER.ALERT.WARN	\$engine antivirus - \$message \$tb	“engine” - 防病毒引擎的类型。
	警告。防病毒扫描引擎出现问题时发送。	“message” - 日志邮件。 “tb” - 事件的回溯。
MAIL.ANTIVIRUS.ERROR_MESSAGE	MID \$mid antivirus \$what error \$tag	“mid” - MID
	严重。如果防病毒扫描在扫描邮件时发生错误，则发送。	“what” - 发生的错误。 “tag” - 病毒爆发名称（如果已设置）。
MAIL.SCANNER. PROTOCOL_MAX_RETRY	MID \$mid 已破坏，无法由 \$engine 进行扫描。	“mid” - MID
	严重。因为邮件被破坏，所以扫描引擎尝试扫描邮件失败。当超出最大重试次数时，邮件将在不由引擎处理的情况下进行处理。	“engine” - 正在使用的引擎

目录搜集攻击预防 (DHAP) 警报

下表包含可通过 AsyncOS 生成的各种 DHAP 警报的列表，包括对警报和警报严重性的说明。

Table 99: 可能的目录搜集攻击预防警报列表

警报名称	邮件和描述	参数
LDAP.DHAP_ALERT	LDAP: 检测到潜在的目录搜集攻击。有关此攻击的详细信息，请参阅系统邮件日志。	
	警告。检测到可能的目录搜集攻击时发送。	

硬件风险通告

下表包含可通过 AsyncOS 生成的各种硬件警报的列表，包括对警报和警报严重性的说明。

Table 100: 可能的硬件警报列表

警报名称	邮件和描述	参数
INTERFACE.ERRORS	端口 \$port: 检测到 \$in_err 输入错误、\$out_err 输出错误、\$col 冲突, 请检查媒体设置。	<p>“port” - 接口名称。</p> <p>“in_err” - 自上一封邮件以来的输入错误数。</p> <p>“out_err” - 自上一封邮件以来的输出错误数。</p> <p>“col” - 自上一封邮件以来的数据包冲突数。</p>
	警告。检测到接口错误时发送。	
MAIL.MEASUREMENTS_FILESYSTEM	\$file 系统分区的处于 \$capacity% 容量	<p>“file_system” - 文件系统的名称</p> <p>“capacity” - 文件系统满溢的程度（采用百分比形式）。</p>
	警告。当磁盘分区接近容量 (75%) 时发送。	
MAIL.MEASUREMENTS_FILESYSTEM.严重	\$file 系统分区的处于 \$capacity% 容量	<p>“file_system” - 文件系统的名称</p> <p>“capacity” - 文件系统满溢的程度（采用百分比形式）。</p>
	严重。当磁盘分区达到90%容量（以及95%、96%、97%等）时发送。	
SYSTEM.RAID_EVENT_ALERT	RAID 事件发生: \$error	“error” - RAID 错误的文本。
	警告。发生严重 RAID 事件时发送。	
SYSTEM.RAID_EVENT_ALERT_INFO	RAID 事件发生: \$error	“error” - RAID 错误的文本。
	参考。发生 RAID 事件时发送。	

垃圾邮件隔离区警报

下表包含可通过 AsyncOS 生成的各种垃圾邮件隔离区警报的列表，包括警报和警报严重性说明。

Table 101: 可能的垃圾邮件隔离区警报列表

警报名称	邮件和描述	参数
ISQ.CANNOT_CONNECT_OFF_BOX	ISQ: 无法在 \$host:\$port 连接到机下隔离区	<p>“host” - 机下隔离区的地址</p> <p>“port” - 在机下隔离区连接到的端口</p>
	参考。当 AsyncOS 无法连接到（机下）IP 地址时发送。	
ISQ.CRITICAL	ISQ: \$msg	“msg” - 要显示的邮件
	严重。发生严重垃圾邮件隔离区错误时发送。	

警报名称	邮件和描述	参数
ISQ.DB_APPROACHING_FULL	ISQ: 超过 \$threshold% 的数据库为满	“ threshold ” - 开始发送警报时达到的满状态阈值（以百分比形式）
	警告。垃圾邮件隔离区数据库接近满状态时发送。	
ISQ.DB_FULL	ISQ: 数据库已满	
	严重。垃圾邮件隔离区数据库已满时发送。	
ISQ.MSG_DEL_FAILED	ISQ: 因以下原因未能删除 MID \$mid（收件人为 \$rcpt）: \$reason	“ mid ” - MID “ rcpt ” - 收件人或“全部” “ reason ” - 未删除邮件的原因
	警告。未能成功从垃圾邮件隔离区删除邮件时发送。	
ISQ.MSG_NOTIFICATION_FAILED	ISQ: 未能发送通知邮件: \$reason	“ reason ” - 未发送通知的原因
	警告。未成功发送通知邮件时发送。	
ISQ.MSG_QUAR_FAILED	警告。未成功隔离邮件时发送。	
ISQ.MSG_RLS_FAILED	ISQ: 因以下原因未能将 MID \$mid 发布到 \$rcpt: \$reason	“ mid ” - MID “ rcpt ” - 收件人或“全部” “ reason ” - 未发布邮件的原因
	警告。未成功发布邮件时发送。	
ISQ.MSG_RLS_FAILED_UNK_RCPTS	ISQ: 因以下原因未能发布 MID \$mid: \$reason	“ mid ” - MID “ reason ” - 未发布邮件的原因
	警告。因收件人未知而未成功发布邮件时发送。	
ISQ.NO_EU_PROPS	ISQ: 无法检索 \$user 的属性。设置默认值	“ user ” - 最终用户名称
	参考。当 AsyncOS 无法检索用户相关信息时发送。	
ISQ.NO_OFF_BOX_HOST_SET	ISQ: 在未设置主机的情况下设置机下 ISQ	
	参考。当 AsyncOS 配置为引用未定义的外部隔离区时发送。	

安全列表/阻止列表警报

下表包含可通过 AsyncOS 生成的各种安全列表/阻止列表警报的列表，包括对警报和警报严重性的说明

Table 102: 可能的安全列表/阻止列表警报列表

警报名称	邮件和描述	参数
SLBL.DB.RECOVERY_FAILED	SLBL: 无法恢复最终用户安全列表/阻止列表数据库: “\$error”。	“error” - 错误原因
	严重。无法恢复安全列表/阻止列表数据库。	
SLBL.DB.SPACE_LIMIT	SLBL: 最终用户安全列表/阻止列表数据库超出了允许的磁盘空间: \$current of \$limit。	“current” - 已使用的空间量 (以 MB 为单位)
	严重。安全列表/阻止列表数据库超出了允许的磁盘空间。	“limit” - 配置的限制 (以 MB 为单位)

系统警告

下表包含可通过 AsyncOS 生成的各种系统警报的列表，包括对警报和警报严重性的说明。

Table 103: 可能的系统警报的列表

组件/警报名称	邮件和描述	参数
AMP.ENGINE.ALERT	请参阅 确保您收到关于 思科高级恶意软件保护 问题的警报, on page 508	-
AMP.ENGINE.ALERT.WARN	警报文本: 未能向 Cisco Threat Grid 服务器注册文件分析组名称。如需帮助, 请与 Cisco TAC 联系。 警报级别: WARNING。 说明: 当邮件网关无法使用智能账户 ID 向 Cisco Secure Malware Analytics (Threat Grid) 服务器注册设备组名称时发送警报。	参数: 失败原因
AsyncOS API Alerts	请参阅《使用 <i>Cisco Secure Email Gateway</i> 的 <i>AsyncOS API</i> - 入门指南》的“警报”部分。	-
Mailbox Auto Remediation Alerts	请参阅“警报”部分 补救邮箱中的邮件, on page 585	-
COMMON.APP_FAILURE	应用故障发生: \$error	“error” - 错误 (通常为回溯) 的文本。
	警告。出现未知应用故障时发送。	

组件/警报名称	邮件和描述	参数
COMMON.ENGINE_AUTO_UPDATE_ENABLED	<\$level>: <\$class>	<p>“\$engine” - 服务引擎的名称。值可以为:</p> <ul style="list-style-type: none"> • Sophos • McAfee • Graymail
	<p>信息: 已为特定引擎 <\$engine> 启用了自动更新。现在, 您将收到此引擎的自动引擎更新。</p>	
COMMON.ENGINE_AUTO_UPDATE_DISABLED	<\$level>: <\$class>	<p>“\$engine” - 服务引擎的名称。值可以为:</p> <ul style="list-style-type: none"> • Sophos • McAfee • Graymail
	<p>信息: 已为特定引擎 <\$engine> 禁用了自动更新。除非在特定引擎的全局设置页面中启用了自动更新, 否则不会收到此引擎的任何自动更新。</p>	
COMMON.KEY_EXPIRED_ALERT	您的 “ \$feature ” 密钥已经到期。请联系您的授权思科销售代表。	“ feature ” - 即将到期的功能的名称。
	警告。功能密钥过期时发送。	
COMMON.KEY_EXPIRING_ALERT	您的 “ \$feature ” 密钥将于 \$days 天内到期。请联系您的授权思科销售代表。	<p>“feature” - 即将到期的功能的名称。</p> <p>“days” - 功能将要到期的天数。</p>
	警告。功能密钥即将到期时发送。	
COMMON.KEY_FINAL_EXPIRING_ALERT	这是最终通知。您的 “ \$feature ” 密钥将于 \$days 天内到期。请联系您的授权思科销售代表。	<p>“feature” - 即将到期的功能的名称。</p> <p>“days” - 功能将要到期的天数。</p>
	警告。以功能密钥即将到期的最终通知形式发送。	
KEYS.GRACE_EXPIRING_ALERT	邮件网关已经到期的所有安全服务许可证。邮件网关将在 \$days 天内不使用安全服务继续传送邮件。	<p>“days” - 发送警报时宽限期内所剩的天数。</p> <p>有关宽限期的详细信息, 请参阅虚拟邮件网关许可证到期, on page 1039。</p>
	要续订安全服务许可证, 请联系您的授权思科销售代表。	
	严重。从宽限期开始针对虚拟邮件网关许可证到期定期发送。	

组件/警报名称	邮件和描述	参数
KEYS.GRACE_FINAL_EXPIRING_ALERT	这是最终通知。邮件网关已经到期的所有安全服务许可证。邮件网关将在1天内不使用安全服务继续传送邮件。 要续订安全服务许可证，请联系您的授权思科销售代表。	有关宽限期的详细信息，请参阅 虚拟邮件网关许可证到期 ，on page 1039。
	严重。虚拟邮件网关许可证到期之前的一天发送。	
KEYS.GRACE_EXPIRED_ALERT	您的宽限期已经到期。所有安全服务均已到期，因此您的邮件网关无法运行。采用新许可证之前，邮件网关不再传送邮件。 要续订安全服务许可证，请联系您的授权思科销售代表。	有关宽限期的详细信息，请参阅 虚拟邮件网关许可证到期 ，on page 1039。
	严重。当虚拟邮件网关的宽限期到期时发送。	
DNS.BOOTSTRAP_FAILED	无法启动 DNS 解析器。无法联系根服务器。	
	警告。当邮件网关无法联系根 DNS 服务器时发送。	
COMMON.INVALID_FILTER	无效 class: \$error	“ class ” - “Filter”、“SimpleFilter”等。 “ error ” - 其他有关为何过滤器无效的信息。
	警告。当遇到无效过滤器时发送。	

组件/警报名称	邮件和描述	参数
IPBLOCKD.HOST_ADDED_TO_ALLOWED_LIST IPBLOCKD.HOST_ADDED_TO_BLOCKED_LIST IPBLOCKD.HOST_REMOVED_FROM_BLOCKED_LIST	<p>由于 SSH DOS 攻击，位于的主机已被添加到阻止列表。</p> <p>位于 \$ip 的主机已被永久添加到 SSH 运行列表。</p> <p>位于 \$ip 的主机已从阻止列表中删除。</p> <p>警告。</p> <p>对于尝试通过 SSH 连接到邮件网关，但未提供有效凭证的 IP 地址，如果两分钟内失败尝试次数大于 10 次，则将其添加到 SSH 阻止列表。</p> <p>当用户从相同 IP 地址登录成功时，该 IP 地址会被添加到允许列表中。</p> <p>允许访问允许列表中的地址，即使它们也位于阻止列表中。</p> <p>条目将于大约一天后自动从该阻止列表删除。</p>	“ip” - 尝试从其进行登录的 IP 地址。
LDAP.GROUP_QUERY_FAILED_ALERT	<p>LDAP: 失败的组查询 \$name，过滤器中的比较将评估为 false</p> <p>严重。当 LDAP 组查询失败时发送。</p>	“name” - 查询的名称。
LDAP.HARD_ERROR	<p>LDAP: \$name 内因 \$why 原因发生工作队列处理错误</p> <p>严重。当 LDAP 查询完全失败时（尝试所有服务器之后）发送。</p>	<p>“name” - 查询的名称。</p> <p>“why” - 错误发生的原因。</p>
LOG.ERROR.*	严重。各种日志记录错误。	
MAIL.FILTER.RULE_MATCH_ALERT	<p>MID \$mid 匹配 \$rule_name 规则。 \n 详细信息: \$details</p> <p>参考。每当信头请求规则被评价为 true 时发送。</p>	<p>“mid” - 邮件的唯一识别号。</p> <p>“rule_name” - 匹配的规则的名称。</p> <p>“details” - 有关邮件或规则的详细信息。</p>
MAIL.PERRCPT.LDAP_GROUP_QUERY_FAILED	<p>扫描各个收件人期间 LDAP 组查询失败，可能是 LDAP 错误配置或服务器不可访问所致。</p> <p>严重。扫描各个收件人期间 LDAP 组查询失败时发送。</p>	
MAIL.QUEUE.ERROR.*	严重。各种邮件队列硬错误。	

组件/警报名称	邮件和描述	参数
MAIL.OMH.DELIVERY_RETRY	<p>主题 - “警报: \$hostname 的邮件传送失败。一个或多个域的 DANE 验证失败。”</p> <p>消息 - 由于 \$hostname 中所有邮件交换 (MX) 主机的 DANE 验证失败, 邮件传送失败。邮件网关将再次尝试邮件传送或退回邮件。</p>	‘host’ - DANE 验证失败的主机。
MAIL.RES_CON_START_ALERT.MEMORY	<p>此系统 (主机名: \$hostname) 已进入 “资源节约” 模式, 以防止快速消耗重要系统资源。此系统的 RAM 利用率超出了 \$memory_threshold_start% 的资源节约阈值。此系统允许接收速率将随着 RAM 利用率越来越接近 \$memory_threshold_halt% 而逐渐降低。</p> <p>严重。当 RAM 使用率超过系统资源节约阈值时发送。</p>	<p>“hostname” - 主机的名称。</p> <p>“memory_threshold_start” - 启动内存缓送技术时的百分比阈值。</p> <p>“memory_threshold_halt” - 系统因内存过满而将中止时的百分比阈值。</p>
MAIL.RES_CON_START_ALERT.QUEUE_SLOW	<p>此系统 (主机名: \$hostname) 已进入 “资源节约” 模式, 以防止快速消耗重要系统资源。队列出现过载, 无法保持当前吞吐量。</p> <p>严重。当邮件队列过载及企业系统资源节约时发送。</p>	“hostname” - 主机的名称。
MAIL.RES_CON_START_ALERT.QUEUE	<p>此系统 (主机名: \$hostname) 已进入 “资源节约” 模式, 以防止快速消耗重要系统资源。此系统的队列利用率超出了 \$queue_threshold_start% 的资源节约阈值。此系统允许接收速率将随着队列利用率越来越接近 \$queue_threshold_halt% 而逐渐降低。</p> <p>严重。当队列利用率超过系统资源节约阈值时发送。</p>	<p>“hostname” - 主机的名称。</p> <p>“queue_threshold_start” - 启动内存缓送技术时的百分比阈值。</p> <p>“queue_threshold_halt” - 系统因队列过满而将中止时的百分比阈值。</p>
MAIL.RES_CON_START_ALERT.WORKQ	<p>此系统 (主机名: \$hostname) 已进入 “资源节约” 模式, 以防止快速消耗重要系统资源。当前工作队列大小超出 \$suspend_threshold 的阈值, 因此侦听程序已挂起。工作队列大小下降到 \$resume_threshold 时, 侦听程序将会恢复。使用系统 CLI 上的 “tarpit” 命令可以改变这些阈值。</p> <p>参考。由于工作队列过大暂停侦听程序时发送。</p>	<p>“hostname” - 主机的名称。</p> <p>“suspend_threshold” - 侦听程序挂起的工作队列大小下限。</p> <p>“resume_threshold” - 侦听程序恢复的工作队列大小上限。</p>

组件/警报名称	邮件和描述	参数
MAIL.RES_CON_START_ALERT	此系统（主机名：\$hostname）已进入“资源节约”模式，以防止快速消耗重要系统资源。	“hostname” - 主机的名称。
	严重。当邮件网关进入“资源保护”模式时发送。	
MAIL.RES_CON_STOP_ALERT	由于资源利用率已下降到节约阈值以下，因此此系统（主机名：\$hostname）已退出“资源节约”模式。	“hostname” - 主机的名称。
	参考。当邮件网关退出“资源保护”模式时发送。	
MAIL.URL_REP_CLIENT.CATEGORY_CHANGE	请参阅 将来的 URL 类别集变更 , on page 485。	—
MAIL.BEAKER_CONNECTOR.CERTIFICATE_INVALID	请参阅 URL 过滤故障排除 , on page 468。	
MAILBEAKER_CONNECTOR.ERROR.FETCHING_CERTIFICATE		
MAIL.WORK_QUEUE_PAUSED_NATURAL	工作队列已暂停，\$num 个邮件，\$reason	“num” - 工作队列中的邮件数。
	严重。当工作队列暂停时发送。	“reason” - 工作队列暂停的原因。
MAIL.WORK_QUEUE_UNPAUSED_NATURAL	工作队列已恢复，\$num 个邮件	“num” - 工作队列中的邮件数。
	严重。当工作队列恢复时发送。	
NTP.NOT_ROOT	未以根用户身份运行，无法调整系统时间	
	警告。当邮件网关由于 NTP 未作为根运行而无法调整时间时发送。	
QUARANTINE.ADD_DB_ERROR	无法隔离 MID \$mid - 隔离系统不可用	“mid” - MID
	严重。无法将邮件发送至隔离区时发送。	
QUARANTINE.DB_UPDATE_FAILED	无法更新隔离区数据库（当前版本：\$version；目标版本：\$target_version）	“version” - 检测到的方案版本。
	严重。无法更新隔离区数据库时发送。	“target_version” - 目标方案版本。
QUARANTINE.DISK_SPACE_LOW	\$file_system 分区空间不足导致隔离区系统不可用。	“file_system” - 文件系统的名称
	严重。当隔离区磁盘空间已满时发送。	

组件/警报名称	邮件和描述	参数
QUARANTINE.THRESHOLD_ALERT	隔离区 “\$quarantine” 处于 \$full% 满状态	“quarantine” - 隔离区的名称。
	警告。当隔离区达到容量的 5%、50% 或 75% 时发送。	“full” - 隔离区满溢程度的百分比。
QUARANTINE.THRESHOLD_ALERT.SERIOUS	隔离区 “\$quarantine” 处于 \$full% 满状态	“quarantine” - 隔离区的名称。
	严重。当隔离区达到容量的 95% 时发送。	“full” - 隔离区满溢程度的百分比。
REPORTD.DATABASE_OPEN_FAILED_ALERT	打开数据库时，报告系统遇到严重错误。为了防止其他服务中断，此计算机上的报告功能已禁用。请与客户支持联系以启用报告。错误消息如下： \$err_msg	“err_msg” - 出现的错误邮件
	严重。当报告引擎无法打开数据库时发送。	
REPORTD.AGGREGATION_DISABLED_ALERT	“由于日志记录磁盘空间不足，对所收集报告数据的处理功能已禁用。磁盘使用量超过 \$threshold 百分比。报告事件的记录很快将会受限，如果未释放磁盘空间（通过删除旧日志等方法），还可能会丢失报告数据。磁盘使用量下降到 \$threshold 百分比以下时，报告数据的满状态处理将会自动重新启动。	“threshold” - 阈值
	警告。当系统磁盘空间不足时发送。当日志条目的磁盘使用量超过日志使用阈值时，报告禁用聚合并发送警报。	
REPORTING.CLIENT.UPDATE_FAILED_ALERT	报告客户端：报告系统在延长的一段时间 (\$duration) 内无响应。	“duration” - 客户端一直在尝试联系报告后台守护程序的时长。此为一个采用人可读格式的字符串（' 1h 3m 27s' ）。
	警告。当报告引擎无法保存报告数据时发送。	
REPORTING.CLIENT.JOURNAL_FULL	报告客户端：报告系统无法保持生成数据的速率。生成的所有新数据都将丢失。	
	严重。当报告引擎无法存储新数据时发送。	
REPORTING.CLIENT.JOURNAL_	报告客户端：报告系统现在无法处理新数据。	
	参考。当报告引擎再次能够存储新数据时发送。	
PERIODIC_REPORTS.REPORT_TASK.BUILD_FAILURE	生成定期报告 “\$report_title” 时出错。此订用已从调度程序删除。	“report_title” - 报告标题
	严重。当报告引擎无法生成报告时发送。	

组件/警报名称	邮件和描述	参数
PERIODIC_REPORTS.REPORT_TASK.EMAIL_FAILURE	以邮件发送定期报告 “\$report_title” 时失败。此订用已从调度程序删除。	“report_title” - 报告标题
	严重。当无法通过邮件发送报告时发送。	
PERIODIC_REPORTS.REPORT_TASK.ARCHIVE_FAILURE	存档定期报告 “\$report_title” 时失败。此订用已从调度程序删除。	“report_title” - 报告标题
	严重。当报告无法存档时发送。	
SENDERBASE.ERROR	处理对查询 \$query 的响应时出错：响应为 \$response	“query” - 查询地址。 “response” - 收到的响应的原始数据。
	参考。处理 SenderBase 的响应出错时发送。	
SMTPAUTH.FWD_SERVER_FAILED_ALERT	SMTP 身份验证：无法到达转发服务器 \$ip 时出错，原因为 \$why	“ip” - 远程服务器的 IP。 “why” - 错误发生的原因。
	警告。无法访问 SMTP 身份验证转发服务器时发送。	
SMTPAUTH.LDAP_QUERY_FAILED	SMTP 身份验证：LDAP 查询失败，有关详细信息，请参阅 LDAP 调试日志。	
	警告。当 LDAP 查询失败时发送。	
SYSTEM.HERMES_SHUTDOWN_FAILURE. REBOOT	准备 \${what} 时，无法以温和的方式停止邮件服务器：\${error}\$what:=reboot	“error” - 发生的错误。
	警告。关闭正在重启的系统出现问题时发送。	
SYSTEM.HERMES_SHUTDOWN_FAILURE. SHUTDOWN	准备 \${what} 时，无法以温和的方式停止邮件服务器：\${error}\$what:=shut down	“error” - 发生的错误。
	警告。关闭系统出现问题时发送。	
SYSTEMLOGIN_FAILURES_LOCK_ALERT	\$Numlogins 次连续登录失败后，用户 “\$user” 被锁定。上次从 \$rhost 进行登录尝试 信息：当因失败登录尝试次数达到最大值而导致用户帐户被锁定时发送	“user” - 用户名称 “numlogins” - 配置的警报阈值 “rhost” - 远程主机的地址
SYSTEMRCPTVALIDATIONUPDATE_FAILED	更新收件人验证数据时出错：\$why	“why” - 错误邮件。
	严重。当收件人验证更新失败时发送。	

组件/警报名称	邮件和描述	参数
SYSTEM.SERVICE_TUNNEL. 已禁用	技术支持：服务隧道已被禁用 参考。禁用为“思科支持服务” (Cisco Support Services) 创建的隧道时发送。	
SYSTEM.SERVICE_TUNNEL. ENABLED	技术支持：服务隧道已启用，端口 \$port 参考。启用为“思科支持服务” (Cisco Support Services) 创建的隧道时发送。	“port” - 用于服务隧道的端口。
IPBLOCKD.HOST_ADDED_TO_ALLOWED_LIST IPBLOCKD.HOST_ADDED_TO_BLOCKED_LIST IPBLOCKD.HOST_REMOVED_FROM_BLOCKED_LIST	由于 SSH DOS 攻击，位于 的主机已被添加到阻止列表。 位于 \$ip 的主机已被永久添加到 SSH 运行列表。 位于 \$ip 的主机已从阻止列表中删除。 警告。 对于尝试通过 SSH 连接到邮件网关，但未提供有效凭证的 IP 地址，如果两分钟内失败尝试次数大于 10 次，则将其添加到 SSH 阻止列表。 当用户从相同 IP 地址登录成功时，该 IP 地址会被添加到允许列表中。 允许访问允许列表中的地址，即使它们也位于阻止列表中。 条目将于大约一天后自动从该阻止列表删除。	“ip” - 尝试从其进行登录的 IP 地址。
WATCHDOG_RESTART_ALERT_MSG	<\$level>: <\$class>, <\$hostname>: \$subject \$text 警告。 邮件网关使用监控器服务监控以下引擎的运行状况： <ul style="list-style-type: none"> • 反垃圾邮件 • 防病毒 • 防恶意软件防护 • Graymail 如果上述任何一个引擎在某一持续时间内都没有响应监控器服务，则监控器服务将重启引擎，并向管理员发送警报。	“subject” - 特定于引擎的监控器警报主题 “text” - 特定于引擎的监控器警报文本

组件/警报名称	邮件和描述	参数
MAIL.IMH.GEODB_UPDATE_COUNTRIES'	警告。地理位置更新 - 受支持的国家/地区列表已更改。 增加的国家/地区 - <\$added> 删除的国家/地区 - <\$deleted> 相应地检查您的 HAT 发件人组、邮件过滤器和内容过滤器设置。	“added” - 添加了以下国家/地区： <iso_code1>:<country_name1>,<iso_code2>:<country_name2>, “deleted” - 删除了以下国家/地区： <iso_code1>:<country_name1>:<iso_code2>:<country_name2>,</td>
MAILUPDATED_SHORT_URL_DOMAIN_LIST	信息。缩短的 URL 域列表已更新。 添加的域: <\$added_domains> 删除的域: <\$deleted_domains>	“added_domains” : 添加了以下域: <domains_1>、<domain_2> “deleted_domains” : 删除了以下域: <domain_3>、<domain_4>
MAILDOMAINS_NOT_REACHABLE	警告。邮件网关无法访问以下域以支持缩短的 URL: <\$domains> 检查防火墙规则以允许邮件网关连接到这些域。	<\$domains>: 逗号分隔的域列表
MAILUPGRADE_CONFIG_CHANGEALERT	信息。在升级期间, 当系统更改用户配置的值时发送。	'text' - 在升级过程中, 智能多重扫描和灰色邮件全局配置设置已修改。请查看智能多重扫描和灰色邮件配置的全局设置。
CERTIFICATE.CERT_EXPIRING_ALERT	您的证书 “\$certificate” 将在 \$days 天后过期。 警报级别: WARNING	“certificate”, 即将到期的证书的名称。 “days”, 功能将要到期的天数。
CERTIFICATE.CERT_CRITICAL_EXPIRING_ALERT	您的证书 “\$certificate” 将在 \$days 小时后过期。 警报级别: CRITICAL; “CRITICAL” 证书有效期少于 5 天。	“certificate”, 即将到期的证书的名称。 “days”, 天数及剩余时间 (HH:MM:SS), 例如 4 天 10:12:20 小时。
CERTIFICATE.CERT_EXPIRED_ALERT	您的证书 “\$certificate” 已过期。 警报级别: CRITICAL	“certificate”, 已过期的证书的名称。

组件/警报名称	邮件和描述	参数
MAIL.APP.NO_ACCESS_KEY	<p>警报文本：“未能轮询思科高级钓鱼保护云服务的到期日期，添加 API AccessUID 和 API Access 密钥 (Failed to poll for the Cisco Advanced Phishing Protection Cloud Service expiry date, add API AccessUID and API Access secret key)。</p> <p>说明：当 APP 到期日期的查询因未输入 API 访问密钥和密钥而失败时，系统将发送警报。</p>	不适用
MAIL.APP.INVALID_KEY	<p>警报文本：“由于 API 访问密钥无效，无法轮询思科高级网络钓鱼保护云服务的到期日期。您需要重新配置 API 访问 UID 和密钥。(Failed to poll for the Cisco Advanced Phishing Protection Cloud Service expiry date because the API Access Key is invalid. You need to re-configure the API Access UID and secret key.)</p> <p>说明：当 APP 到期日期的查询因未输入 API 访问密钥和密钥而失败时，系统将发送警报。</p>	不适用
MAIL.APP.EXPIRED	<p>警报文本：思科高级网络钓鱼防护云服务已过期且已禁用。请联系您的思科客户经理续订服务并将其启用。(The Cisco Advanced Phishing Protection Cloud Service has expired and is disabled. Contact your Cisco Account Manager to renew the service and enable it.)</p> <p>说明：思科高级网络钓鱼防护云服务已过期且已禁用。您需要更新应用程序许可证并启用 APP 服务。</p>	不适用
MAIL.APP.EXPIRY_REMINDER	<p>警报文本：思科高级网络钓鱼防护云服务于 \$eas_expiry_date 到期。您需要联系思科客户经理以续订服务 (Cisco Advanced Phishing Protection Cloud Service expires on \$eas_expiry_date. You need to contact your Cisco Account Manager to renew the service)。</p> <p>说明：警报从到期日期前三天开始每天发送。</p>	参数：eas_expiry_date eas_expiry_date - date，思科高级网络钓鱼防护云服务到期的日期
MAIL.APP.SERVICE_UNAVAILABLE	<p>警报文本：思科高级网络钓鱼防护云服务更新。无法建立与云服务的通信。(Cisco Advanced Phishing Protection Cloud Service update. Unable to establish communication with the cloud service.)</p> <p>说明：APP 云服务不可用，因为连续十封邮件无法转发到 APP。</p>	不适用

组件/警报名称	邮件和描述	参数
MAIL.APP.SERVICE_AVAILABLE	<p>警报文本：思科高级网络钓鱼防护云服务更新。已与云服务建立通信。(Alert text: Cisco Advanced Phishing Protection Cloud Service update. Communication with the cloud service has been established.)</p> <p>描述：APP 云服务可用。</p>	不适用

更新程序警报

下表包含可由 AsyncOS 生成的各种更新程序警报。

Table 104: 可能的更新程序警报列表

警报名称	邮件和描述	参数
UPDATER.APP.UPDATE_ABANDONED	发布新版本后，\$app 才会丢弃更新。\$app 应用尝试并失败了 \$attempts 次后才成功完成更新。这可能是由于网络配置问题或临时中断所致	<p>“app” - 应用名称。</p> <p>“attempts” - 尝试次数。</p>
	警告。应用正在丢弃更新。	
UPDATER.UPDATERD.ANIFEST_FAILED_ALERT	更新程序已至少 \$threshold 无法与更新程序服务器通信。	“threshold” - 人可读阈值字符串。
	警告。未能获取服务器证明。	
UPDATER.UPDATERD.RELEASE_NOTIFICATION	\$mail_text	“mail_text” - 通知文本。
	警告。发布通知。	“notification_subject” - 通知文本。
UPDATER.UPDATERD.UPDATE_FAILED	出现未知错误：\$traceback	“traceback” - 回溯。
	严重。未能运行更新。	

病毒爆发过滤器警报

下表包含可通过 AsyncOS 生成的各种病毒爆发过滤器警报的列表，包括对警报和警报严重性的说明。请注意，爆发过滤器也可以在隔离区（具体是指爆发隔离区）的系统警报中引用。

Table 105: 可能的病毒爆发过滤器警报列表

警报名称	邮件和描述	参数
VOF.GTL_THRESHOLD_ALERT	病毒爆发过滤器规则更新警报: \$text 上次在 \$date \$time 更新的所有规则。	“text” - 更新警报文本。 “time” - 上次更新时间。
	参考。当病毒爆发过滤器阈值发生更改时发送。	“date” - 上次更新日期。
AS.UPDATE_FAILURE	\$engine 更新不成功。这可能是由于瞬态网络或 DNS 问题、引起更新传输错误的 HTTP 代理配置或 downloads.ironport.com 不可用造成的。这种失败造成邮件网关上产生的特定错误是: \$error	“engine” - 无法更新的引擎。 “error” - 发生的错误。
	警告。当反垃圾邮件引擎或 CASE 规则无法更新时发送。	

将警报集群化

下表包含可通过 AsyncOS 生成的各种系统警报的列表，包括对警报和警报严重性的说明：

Table 106: 可能的集群警报列表

警报名称	邮件和描述	参数
CLUSTER.CC_ERROR.AUTH_ERROR	在 IP \$ip 连接到集群计算机 \$name 时出错 - \$error - \$why\$error:=计算机似乎不在集群中	“name” - 计算机的主机名和/或序列号。
	严重。发生身份验证错误时发送。如果计算机不是集群成员，可能会出现这种情况。	“ip” - 远程主机的 IP。 “why” - 有关错误的详细文本信息。
CLUSTER.CC_ERROR.DROPPED	在 IP \$ip 连接到集群计算机 \$name 时出错 - \$error - \$why\$error:=现有连接被丢弃	“name” - 计算机的主机名和/或序列号。
	警告。与集群的连接被丢弃时发送。	“ip” - 远程主机的 IP。 “why” - 有关错误的详细文本信息。
CLUSTER.CC_ERROR.FAILED	在 IP \$ip 连接到集群计算机 \$name 时出错 - \$error - \$why\$error:=连接失败	“name” - 计算机的主机名和/或序列号。
	警告。与集群的连接失败时发送。	“ip” - 远程主机的 IP。 “why” - 有关错误的详细文本信息。
CLUSTER.CC_ERROR.FORWARD_FAILED	在 IP \$ip 连接到集群计算机 \$name 时出错 - \$error - \$why\$error:=邮件转发失败，无上游连接	“name” - 计算机的主机名和/或序列号。
	严重。邮件网关无法将数据转发到集群中的计算机时发送。	“ip” - 远程主机的 IP。 “why” - 有关错误的详细文本信息。

警报名称	邮件和描述	参数
CLUSTER.CC_ERROR.NOROUTE	在 IP \$ip 连接到集群计算机 \$name 时出错 - \$error - \$why\$error:=未发现路由	“name” - 计算机的主机名和/或序列号。
	严重。计算机无法获取到集群中另一计算机的路由时发送。	“ip” - 远程主机的 IP。 “why” - 有关错误的详细文本信息。
CLUSTER.CC_ERROR.SSH_KEY	在 IP \$ip 连接到集群计算机 \$name 时出错 - \$error - \$why\$error:=主机密钥无效	“name” - 计算机的主机名和/或序列号。
	严重。存在无效 SSH 主机密钥时发送。	“ip” - 远程主机的 IP。 “why” - 有关错误的详细文本信息。
CLUSTER.CC_ERROR.TIMEOUT	在 IP \$ip 连接到集群计算机 \$name 时出错 - \$error - \$why\$error:=操作超时	“name” - 计算机的主机名和/或序列号。
	警告。指定的操作超时发送。	“ip” - 远程主机的 IP。 “why” - 有关错误的详细文本信息。
CLUSTER.CC_ERROR_NOIP	连接到集群计算机 \$name 时出错 - \$error - \$why	“name” - 计算机的主机名和/或序列号。
	严重。邮件网关为集群中的另一计算机获取有效 IP 地址时发送。	“why” - 有关错误的详细文本信息。
CLUSTER.CC_ERROR_NOIP.AUTH_ERROR	连接到集群计算机 \$name 时出错 - \$error - \$why\$error:=计算机似乎不在集群中	“name” - 计算机的主机名和/或序列号。
	严重。连接到集群中的计算机出现身份验证错误时发送。如果计算机不是集群成员，可能会出现这种情况。	“why” - 有关错误的详细文本信息。
CLUSTER.CC_ERROR_NOIP.DROPPED	连接到集群计算机 \$name 时出错 - \$error - \$why\$error:=现有连接被丢弃	“name” - 计算机的主机名和/或序列号。
	警告。计算机无法为集群内的另一计算机获取有效 IP 地址并且与集群的连接丢弃时发送。	“why” - 有关错误的详细文本信息。
CLUSTER.CC_ERROR_NOIP.FAILED	连接到集群计算机 \$name 时出错 - \$error - \$why\$error:=连接失败	“name” - 计算机的主机名和/或序列号。
	警告。出现未知连接失败并且计算机无法为集群内的另一计算机获取有效 IP 地址时发送。	“why” - 有关错误的详细文本信息。

警报名称	邮件和描述	参数
CLUSTER.CC_ERROR_NOIP.FORWARD_FAILED	连接到集群计算机 \$name 时出错 - \$error - \$why\$error:=邮件转发失败，无上游连接	“name” - 计算机的主机名和/或序列号。
	严重。计算机无法为集群内的另一计算机获取有效 IP 地址并且邮件网关无法将设备转发至计算机时发送。	“why” - 有关错误的详细文本信息。
CLUSTER.CC_ERROR_NOIP.NOROUTE	连接到集群计算机 \$name 时出错 - \$error - \$why\$error:=未发现路由	“name” - 计算机的主机名和/或序列号。
	严重。计算机无法为集群内的另一计算机获取有效 IP 地址并且无法获取至计算机的路由时发送。	“why” - 有关错误的详细文本信息。
CLUSTER.CC_ERROR_NOIP.SSH_KEY	连接到集群计算机 \$name 时出错 - \$error - \$why\$error:=主机密钥无效	“name” - 计算机的主机名和/或序列号。
	严重。计算机无法为集群内的另一计算机获取有效 IP 地址并且无法获取有效 SSH 主机密钥时发送。	“why” - 有关错误的详细文本信息。
CLUSTER.CC_ERROR_NOIP.TIMEOUT	连接到集群计算机 \$name 时出错 - \$error - \$why\$error:=操作超时	“name” - 计算机的主机名和/或序列号。
	警告。计算机无法为集群内的另一计算机获取有效 IP 地址并且指定操作超时时发送。	“why” - 有关错误的详细文本信息。
CLUSTER.SYNC.PUSH_ALERT	覆盖计算机 \$name 上的 \$sections	“name” - 计算机的主机名和/或序列号。
	严重。当配置数据不同步并且已发送到远程主机时发送。	“sections” - 正在发送的集群部分的列表。

更改网络设置

本节介绍用于配置邮件网关网络操作的功能。通过这些功能，可以直接访问在[使用系统设置向导](#)，[on page 36](#)中使用系统设置向导（或 `systemsetup` 命令）配置的主机名、DNS 和路由设置。

本节讨论以下功能：

- `sethostname`
- DNS 配置（GUI 以及 `dnsconfig` 命令）
- 路由配置（GUI 以及通过 `routeconfig` 和 `setgateway` 命令）
- `dnsflush`
- 密码

- 网络接入
- 登录标识

更改系统主机名

主机名用于识别系统。您必须输入完全限定的主机名。要更改主机名，请执行以下操作：

- 在 Web 界面上，依次点击“网络”(Network) > “IP 接口”(IP Interfaces)，点击“管理”(Management)，然后在“主机名”(Hostname) 中更改主机名。
- 在 CLI 中，使用 `sethostname` 命令。

Note 确认更改后，新主机名才会生效。

配置域名系统 (DNS) 设置

可以通过 GUI 的“网络”(Network) 菜单的“DNS”页面或 `dnsconfig` 命令为邮件网关配置 DNS 设置。

可以配置以下设置：

- 使用 Internet 的 DNS 服务器还是自己的服务器，以及具体使用的服务器
- 用于 DNS 通信的接口
- 反向 DNS 查找超时前等待的秒数
- 清除 DNS 缓存

指定 DNS 服务器

AsyncOS 可以使用 Internet 根 DNS 服务器、您自己的 DNS 服务器，或 Internet 根 DNS 服务器和您指定的授权 DNS 服务器。使用 Internet 根服务器时，可以指定用于特定域的备用服务器。由于备用 DNS 服务器适用于单个域，所有它必须对该域拥有授权（提供限定的 DNS 记录）。

不使用 Internet 的 DNS 服务器时，AsyncOS 支持“拆分”DNS 服务器。如果您要使用自己的内部服务器，还可以指定例外域及关联的 DNS 服务器。

设置“拆分 DNS”时，还应设置 `in-addr.arpa` (PTR) 条目。例如，如果要将“.eng”查询重定向到名称服务器 1.2.3.4，并且所有 .eng 条目均在 172.16 网络内，则应将“eng.16.172.in-addr.arpa”指定为拆分 DNS 配置中的域。

多个条目和优先级

对于输入的每个 DNS 服务器，都可以指定一个数字优先级。AsyncOS 将尝试使用优先级最接近 0 的 DNS 服务器。如果该 DNS 服务器没有响应，AsyncOS 将尝试使用下一个优先级的服务器。如果为相同优先级的 DNS 服务器指定了多个条目，则系统在每次执行查询时会随机列出该优先级的 DNS 服务器。然后，系统会等待简短时间让第一个查询到期或“超时”，然后会等待稍长一点的时间让第二个查询到期或“超时”，以此类推。所等待的时长取决于已配置的 DNS 服务器及优先级的确切

总数。在任何特定优先级，所有 IP 地址的超时长度相同。第一个优先级的超时时间最短，后续每个优先级的超时时间依次延长。而且，超时期限约为 60 秒。如果有一个优先级，则该优先级每台服务器的超时将为 60 秒。如果有两个优先级，则第一个优先级每台服务器的超时将为 15 秒；第二个优先级每台服务器的超时将为 45 秒。对于三个优先级，超时分别为 5 秒、10 秒、45 秒。

例如，假设您配置了四台 DNS 服务器，其中两台为优先级 0，一台为优先级 1，另一台为优先级 2：

Table 107: DNS 服务器、优先级和超时间隔示例

优先级	服务器	超时 (秒)
0	1.2.3.4, 1.2.3.5	5, 5
1	1.2.3.6	10
2	1.2.3.7	45

AsyncOS 将在优先级为 0 的两台服务器之间随机选择。如果一台优先级 0 的服务器关闭，则使用另一台。如果优先级为 0 的两台服务器均关闭，则使用优先级为 1 的服务器 (1.2.3.6)，最后是优先级为 2 (1.2.3.7) 的服务器。

优先级为 0 的两个服务器的超时期限相同，优先级为 1 的服务器的超时期限较长，优先级为 2 的服务器的超时期限更长。

使用 Internet 根服务器

AsyncOS DNS 解析器旨在适应高性能邮件传送所需的大量同时 DNS 连接。

Note 如果选择将默认 DNS 服务器设置为 Internet 根服务器之外的其他服务器，则该服务器必须能够递归解析其不属于授权服务器的域的查询。

反向 DNS 查询超时

邮件网关尝试对连接到侦听程序来收发邮件的所有远程主机执行“双重 DNS 查找”。[即：系统通过执行双向 DNS 查找，获取和验证远程主机 IP 地址的有效性。其中包括对连接主机的 IP 地址的反向 DNS (PTR) 查找，之后是对 PTR 查找结果的正向 DNS (A) 查找。然后，系统将检查 A 查找结果是否与 PTR 查找结果匹配。如果结果不匹配或 A 记录不存在，则系统将仅使用 IP 地址来匹配主机访问表 (HAT) 中的条目。此特定超时期限仅适用于此查找，与[多个条目和优先级, on page 1089](#)中讨论的通用 DNS 超时无关。

每个 DNS 服务器的默认值为 20 秒。当 DNS 服务器有多个条目时，总超时值为 (DNS 服务器数量乘以反向 DNS 查询超时值) 秒数。例如，如果有 8 个 DNS 服务器，且反向 DNS 查询超时值为 20 秒，则总超时值为 $(8 * 20) = 160$ 秒。

可以全局禁用所有侦听程序中的反向 DNS 查询超时，方法是输入“0”作为秒数。如果将该值设置为 0 秒，则系统不会尝试进行反向 DNS 查找，而是立即返回标准超时响应。这样也可以防止在接收

主机的证书具有映射至主机 IP 查询的公共名称 (CN) 时邮件网关将邮件传送至需要 TLS 验证的连接域。

DNS 警报

偶尔，系统会在邮件网关重启时生成消息为“未能引导 DNS 缓存” (Failed to bootstrap the DNS cache) 的警报。这些消息表示系统无法与其主 DNS 服务器通信，如果在建立网络连接前 DNS 子系统已上线，则可能在启动时出现这种情况。如果其他时候出现此消息，可能表示存在网络问题或 DNS 配置未指向有效的服务器。

清除 DNS 缓存

GUI 中的“清除缓存”按钮或 `dnsflush` 命令（有关 `dnsflush` 命令的详细信息，请参阅《适用于 Cisco Secure Email Gateway 的 AsyncOS 的 CLI 参考指南》）将清除 DNS 缓存中的所有信息。您可以选择在已对您的本地 DNS 系统进行更改时使用此功能。该命令会立即生效，并且重新填充缓存时可能导致性能临时下降。

通过图形用户界面配置 DNS 设置

Procedure

步骤 1 依次选择网络 (Network) > DNS。

步骤 2 点击编辑设置 (Edit Settings)。

步骤 3 选择使用 Internet 的根 DNS 服务器还是自己的内部 DNS 服务器还是 Internet 的根 DNS 服务器，并指定备用 DNS 服务器。

步骤 4 如果您要使用自己的 DNS 服务器，请输入服务器 ID 并点击添加行 (Add Row)。对于每个服务器重复上述步骤。输入您自己的 DNS 服务器时，请也指定优先级。有关详细信息，请参阅[指定 DNS 服务器, on page 1089](#)。

步骤 5 如果您要为某些域指定备用 DNS 服务器，请输入域名和备用 DNS 服务器 IP 地址。点击添加行 (Add Row) 添加其他域。

Note 可以为单个 DNS 服务器输入多个域名，只需使用逗号分隔域名即可。也可以输入多个 DNS 服务器，方法也是使用逗号分隔 IP 地址。

步骤 6 选择用于 DNS 通信的接口。

步骤 7 输入取消反向 DNS 查找之前等待的秒数。

步骤 8 也可以点击清除缓存 (Clear Cache) 清除 DNS 缓存。

步骤 9 提交并确认更改。

配置 TCP/IP 通信路由

有些网络环境需要使用标准默认网关以外的通信路由。

邮件网关可以使用互联网协议版本 4 (IPv4) 和互联网协议版本 6 (IPv6) 静态路由。

可以使用 CLI 中的 `routeconfig` 命令或使用以下过程管理静态路由。

Note 如果目标是子网而不是单个 IP 地址，请确保条目遵循 CIDR（无类域间路由）表示法，例如 192.168.90.0/24。

Procedure

- 步骤 1 依次选择网络 (**Network**) > 路由 (**Routing**)。
- 步骤 2 针对要创建的静态路由类型 (IPv4 或 IPv6) 点击添加路由 (**Add Route**)。
- 步骤 3 输入路由名称。
- 步骤 4 输入目标 IP 地址。
- 步骤 5 输入网关 IP 地址。
- 步骤 6 提交并确认更改。

配置默认网关

可以使用 CLI 中的 `setgateway` 命令或使用以下过程配置默认网关。

Procedure

- 步骤 1 依次选择网络 (**Network**) > 路由 (**Routing**)。
- 步骤 2 针对要修改的互联网协议版本点击路由列表中的默认路由 (**Default Route**)。
- 步骤 3 更改网关 IP 地址。
- 步骤 4 提交并确认更改。

配置 SSL 设置

可以使用“SSL 配置设置” (SSL Configuration Settings) 页面或 `sslconfig` 命令为邮件网关配置 SSL 设置。

Procedure

- 步骤 1 依次点击系统管理 (**System Administration**) > SSL 配置设置 (**SSL Configuration Settings**)。
- 步骤 2 点击编辑设置 (**Edit Settings**)。

Important 如果您已从较低的 AsyncOS 版本（例如，14.0 或 14.3）升级，则 AsyncOS 15.x 及更高版本中的默认 SSL 密码将更改如下：

- 对于 GUI HTTPS-

```
AES128:AES256:!SRP:!AESGCM+DH+aRSA:!AESGCM+RSA:
!aNULL:!kRSA:@STRENGTH:-aNULL:-EXPORT:-IDEA:!DHE-RSA-AES256-SHA:
!DHE-RSA-AES128-CCM:!DHE-RSA-AES256-CCM
```

- 对于入站 SMTP -

```
AES128:AES256:!SRP:!AESGCM+DH+aRSA:!AESGCM+RSA:
!aNULL:!kRSA:@STRENGTH:-aNULL:-EXPORT:-IDEA:!DHE-RSA-AES256-SHA:
!DHE-RSA-AES128-CCM:!DHE-RSA-AES256-CCM
```

- 对于出站 SMTP -

```
ECDH+aRSA:ECDH+ECDSA:DHE+DSS+AES:AES128:AES256:
!3DES:!IDEA:!SRP:!AESGCM+DH+aRSA:!AESGCM+RSA:!aNULL:!eNULL:
!kRSA:@STRENGTH:-aNULL:-EXPORT:-IDEA:!DHE-RSA-AES256-SHA:
!DHE-RSA-AES128-CCM:!DHE-RSA-AES256-CCM:
!ECDHE-ECDSA-CAMELLIA128-SHA256:!ECDHE-RSA-CAMELLIA128-SHA256:
!ECDHE-ECDSA-CAMELLIA256-SHA384:!ECDHE-RSA-CAMELLIA256-SHA384:
!ECDHE-ECDSA-AES128-CCM:!ECDHE-ECDSA-AES256-CCM
```

步骤 3 根据您的要求，执行以下操作：

- 设置 GUI HTTPS SSL 设置。在 GUI HTTPS 下，指定要使用的 SSL 方法和密码。
- 设置入站 SMTP SSL 设置。在入站 SMTP 下，指定要使用的 SSL 方法和密码。
- 设置出站 SMTP SSL 设置。在出站 SMTP 下，指定要使用的 SSL 方法和密码。
- 设置其他 TLS 客户端服务。在“其他 TLS 客户端服务” (Other TLS Client Services) 下，如果您的邮件网关处于非 FIPS 模式，则会默认禁用 TLS v1.0 方法。您可以在邮件网关上为 TLS 客户端服务“LDAP”和“Updater”启用 TLS v1.0 方法。

请记住：

- [在非 FIPS 模式下]您不能同时启用 TLS v1.0 和 v1.1 方法。但是，可以结合 TLS v1.2 方法启用这些方法。
- 如果计划在启用了 TLS v1.0 的非 FIPS 模式下从较低的 AsyncOS 版本（例如 12.x 或 13.0）升级到 AsyncOS 13.5.1 及更高版本，则会默认禁用 TLS v1.0。您需要在升级后在邮件网关上启用 TLS v1.0 方法。
- 从 AsyncOS 13.5.1 及更高版本开始，不再支持 SSLv2 和 SSL v3 方法。
- 如果邮件网关处于 FIPS 模式下，则不支持 TLS v1.0 方法。
- 如果邮件网关处于非 FIPS 模式下，则会默认禁用 TLS v1.0 方法。
- 仅当为“GUI HTTPS”、“入站 SMTP”和“出站 SMTP” TLS 服务配置 TLS 1.3 时，邮件网关才支持以下 TLS 密码：

- TLS_AES_128_GCM_SHA256

- TLS_AES_256_GCM_SHA384
- TLS_CHACHA20_POLY1305_SHA256

Note 邮件网关不允许修改用于 TLS 1.3 的密码。

在配置 TLS 1.3 后，您可以在邮件网关的旧版或新版 Web 界面与 API 服务之间使用 TLS 进行通信。

步骤 4 [可选]选中启用 (**Enable**) 复选框，以允许邮件网关对“TLS 警报”、“出站 SMTP”、“更新程序”和“LDAP”服务器服务的对等证书执行 FQDN 验证。

步骤 5 [可选]选中启用 (**Enable**) 复选框，以允许邮件网关对“TLS 警报”、“出站 SMTP”、“更新程序”和“LDAP”服务器服务的对等证书执行 X.509 验证。

步骤 6 点击提交 (**Submit**)。

步骤 7 点击确认更改 (**Commit Changes**)。

使用 SAML 2.0 的单点登录 (SSO)

- [关于单点登录 \(SSO\) 和 SAML 2.0](#)，第 1094 页
- [SAML 2.0 SSO 工作流](#)，第 1094 页
- [SAML 2.0 的准则和限制](#)，第 1095 页
- [如何在邮件网关上配置 SSO](#)，第 1096 页

关于单点登录 (SSO) 和 SAML 2.0

邮件网关现在支持 SAML 2.0 SSO，以便用户可以使用在其组织内访问其他启用 SAML 2.0 SSO 的服务时使用的相同凭证登录邮件网关设备的 Web 界面。例如，如果您启用 Duo、Microsoft AD FS 或 Azure 作为 SAML 身份提供程序 (IdP)，则可以将邮件网关配置为服务提供商 (SP) 以支持 SAML 2.0 SSO。用户可以一次登录，并访问所有 SAML 2.0 SSO 启用的服务。

SAML 2.0 SSO 工作流

SAML 2.0 SSO 工作流显示在下图中：

图 77: SAML 工作流程

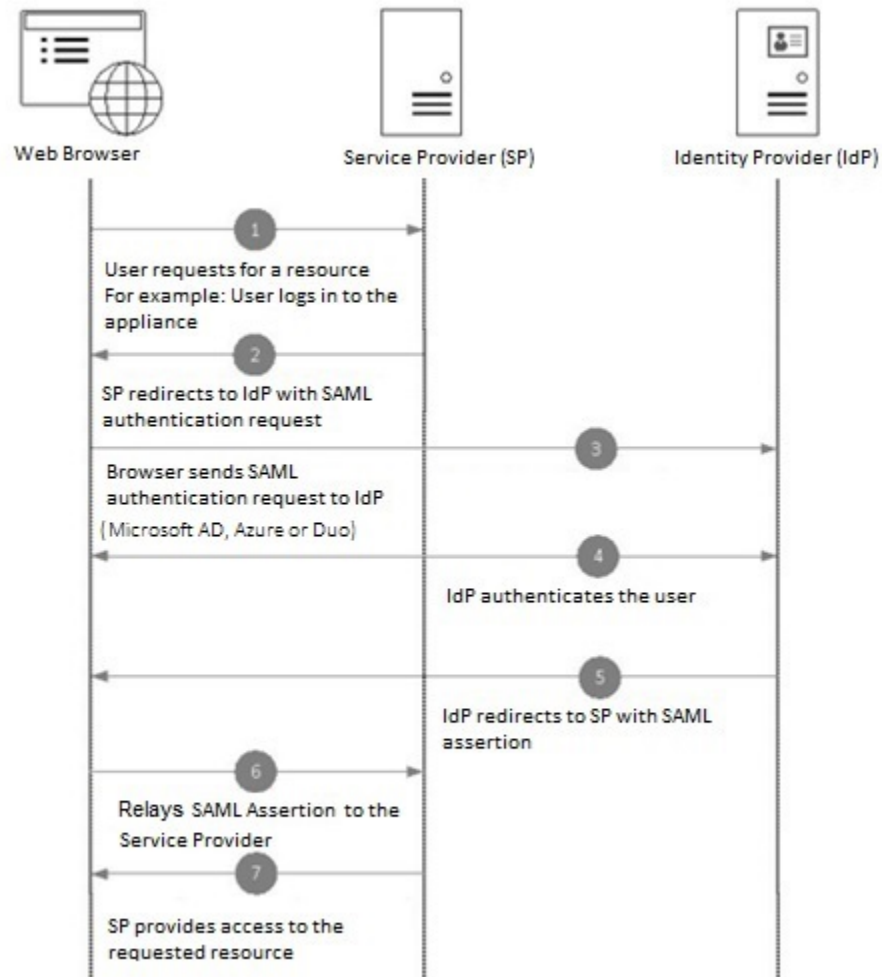

SAML 2.0 的准则和限制

- [概述](#)，第 1095 页
- [注销](#)，第 1096 页
- [限制](#)，第 1096 页

概述

您只能在图形用户界面 (GUI) 上使用“使用 SAML 的单点登录” (Single Sign-On using SAML)。您可以使用 GUI 和命令行界面 (CLI) 来配置 SAML 配置文件。

您只能在邮件网关上配置服务提供商和身份提供程序的一个实例。

注销

当用户从邮件网关中注销时, 他们不会从其他 SAML 2.0 SSO 启用的应用中注销。

限制

不能在集群级别配置 SAML 配置文件。所有 SAML 配置都限于计算机级别。

如何在邮件网关上配置 SSO

过程

	命令或操作	目的
步骤 1	查看前提条件。	前提条件, 第 1096 页
步骤 2	将邮件网关配置为服务提供程序。	将邮件网关配置为服务提供商, 第 1097 页
步骤 3	[在 IDP 上] 配置身份提供程序以便与您的邮件网关配合使用。	配置要与邮件网关通信的身份提供程序, 第 1099 页
步骤 4	配置邮件网关上的身份提供程序设置。	配置邮件网关上的身份提供程序设置, 第 1101 页
步骤 5	在邮件网关上使用 SAML 启用外部身份验证。	启用 SAML 身份验证, 第 1008 页

前提条件

- [支持的身份提供程序, 第 1096 页](#)
- [用于安全通信的证书, 第 1096 页](#)

支持的身份提供程序

验证您的组织使用的身份提供程序是否受邮件网关的支持。以下是初步合格的身份提供程序:

- Microsoft Active Directory 联合身份验证服务 (AD FS) 2.0 及更高版本
- Duo Access Gateway
- Azure AD

注释 您可以使用任何标准 SAML 2.0 身份提供程序在邮件网关上通过使用 SAML 来配置 SSO。

用于安全通信的证书

获取保护邮件网关与身份提供程序之间通信所需的下列证书:

- 如果希望邮件网关对 SAML 身份验证请求进行签名，或者希望身份提供程序加密 SAML 断言，请获取自签名证书或来自受信任 CA 的证书以及关联的私钥。
- 如果希望身份提供程序对 SAML 断言进行签名，请获取身份提供程序的证书，然后将相同的证书导入邮件网关。您的邮件网关将使用此证书来验证已签名的 SAML 断言。

转换证书

要从邮件网关创建和导出证书，请参阅[证书的使用](#)，第 680 页。通常，从邮件网关获取的证书采用 .pfx 格式，当您 将邮件网关配置为服务提供商时，必须将其转换为 pem 格式。

要将证书从 .pfx 格式转换为 pem 格式，请执行以下操作：

- 下载并安装 OpenSSL 工具，并导入从您邮件网关中获取的证书文件 (.pfx)。
- 运行以下命令以 .pem 格式导出证书：`openssl pkcs12 -in <certname>.pfx -nokeys -out cert.pem`
- 运行以下命令以 .pem 格式导出私钥：`openssl pkcs12 -in certname.pfx -nocerts -out key.pem -nodes`
- 运行以下命令以从私钥中删除密码：`openssl rsa -in key.pem -out server.key`

将邮件网关配置为服务提供商

注释 身份提供程序上的服务提供商设置是根据邮件网关上的服务提供商配置进行配置的。

开始之前

请确保查看[前提条件](#)，第 1096 页。

过程

步骤 1 使用 Web 界面登录到您的邮件网关。

步骤 2 导航至系统管理 (System Administration) > SAML。

步骤 3 点击添加服务提供商 (Add Service Provider)。

步骤 4 输入下列详细信息：

字段	说明
配置文件名称	输入服务提供程序配置文件的名称。
配置设置	
实体 ID	输入服务提供程序的全局唯一名称（在本例中为您的邮件网关）。服务提供程序实体 ID 的格式通常为一个 URI。

字段	说明
名称 ID 格式	<p>身份提供程序指定 SAML 断言中的用户所应采用的格式。</p> <p>此字段不可配置。在身份提供程序上配置服务提供商设置时，需要这些详细信息。</p>
断言使用者 URL	<p>在身份验证成功完成后，身份提供程序应将 SAML 断言发送到的 URL。</p> <p>断言使用者 URL 是用于访问您邮件网关的 URL。在身份提供程序上配置服务提供商设置时，需要这些详细信息。</p>
SP 证书	<p>您可以选择通过以下方式之一导入服务提供商证书：</p> <ul style="list-style-type: none"> • 从下拉列表中选择邮件网关上可用的签名证书。 • 导入证书和相关的私钥。证书必须是 (.cert) 格式，而私钥必须是 (.key) 格式。 • 导入 PKCS #12 文件格式的证书。PKCS #12 格式的证书必须使用密码。 <p>(可选) 签名身份验证请求</p> <p>如果希望设备对 SAML 身份验证请求进行签名，请执行以下操作：</p> <ol style="list-style-type: none"> 1. 上传从邮件网关和相关私钥中获取的证书。 您必须以 (cert) 格式上传证书。有关详细信息，请参阅用于安全通信的证书，第 1096 页。 2. 输入私钥密码。 3. 选择签名请求 (Sign Requests)。 <p>(可选) 解密已加密的断言</p> <p>如果计划将身份提供程序配置为加密 SAML 断言：</p> <ol style="list-style-type: none"> 1. 上传从邮件网关和相关私钥中获取的证书。 2. 输入私钥密码。 <p>注释 私钥必须采用 .key 格式。有关证书使用情况的信息，请参阅用于安全通信的证书，第 1096 页。</p>
签名断言	<p>如果希望身份提供程序对 SAML 断言进行签名，请选择签名断言 (Sign Assertions)。</p> <p>如果选择此选项，则必须将身份提供程序的证书添加到邮件网关中。请参阅配置邮件网关上的身份提供程序设置，第 1101 页。</p>
组织详细信息	<p>输入组织的详细信息。身份提供程序将在错误日志中使用此信息。</p>

字段	说明
技术联系人	输入技术联系人的邮件地址。身份提供程序将在错误日志中使用此信息。

步骤 5 点击**提交 (Submit)** 并确认更改。

步骤 6 记下“SSO 设置”(SSO Settings)页面上显示的服务提供商元数据(实体 ID 和断言客户 URL)以及在“服务提供商”(Service Provider Settings)页面上显示的名称 ID 格式。在身份提供程序上配置服务提供程序设置时,需要这些详细信息。

可以选择将元数据作为文件导出。配置设置之后,点击**导出元数据 (Export Metadata)**并保存元数据文件。某些身份提供程序允许您从元数据文件加载服务提供程序详细信息。

下一步做什么

配置要与您的邮件网关通信的身份提供程序。请参阅[配置要与邮件网关通信的身份提供程序, 第 1099 页](#)。

配置要与邮件网关通信的身份提供程序

开始之前

确保您:

- 已将邮件网关配置为服务提供程序。请参阅[将邮件网关配置为服务提供商, 第 1097 页](#)。
- 已复制服务提供程序元数据详细信息或导出元数据文件。请参阅[将邮件网关配置为服务提供商, 第 1097 页](#)。

过程

步骤 1 在身份提供程序中,执行以下操作之一:

- 手动配置服务提供程序(您的邮件网关)的详细信息。
- 如果您的身份提供程序允许您从元数据文件加载服务提供程序详细信息,请导入元数据文件。

如果已将邮件网关配置为对 SAML 身份验证请求进行签名或计划加密 SAML 断言,请确保将相关证书添加到身份提供程序中。

有关身份提供程序特定的说明,请参阅:

- [配置要与邮件网关通信的 AD FS, 第 1100 页](#)。
- [配置要与邮件网关通信的 Duo Access Gateway, 第 1100 页](#)。
- [配置要与邮件网关通信的 Azure AD, 第 1101 页](#)。

步骤 2 记下身份提供程序元数据或将元数据导出为文件。

下一步做什么

配置邮件网关上的身份提供程序设置。请参阅[配置邮件网关上的身份提供程序设置](#)，第 1101 页。

配置要与邮件网关通信的 AD FS

以下是将 AD FS (2.0 及更高版本) 配置为与您的邮件网关进行通信所需要执行的高级任务。有关完整和详细的说明，请参阅 *Microsoft* 文档。

- 将服务提供程序的 (邮件网关的) 断言消费者 URL 添加为中继方。
- 在“中继方信任” (Relaying Party Trusts) > “属性” (Properties) > “标识符” (Identifiers) > “中继方标识符” (Relaying Party Identifier) 下输入服务提供程序的 (邮件网关的) 的实体 ID。请确保此值与邮件网关上“运营商” (Service Provider) 设置中的“实体 ID” (Entity ID) 值相同。
- 如果已将您的服务提供程序 (设备) 配置为发送已签名的 SAML 身份验证请求，请上传服务提供程序的证书 (用于签名身份验证请求)，证书采用 .cer 格式，在“中继方信任” > “属性” > “签名” 下上传。
- 如果计划将 AD FS 配置为发送加密的 SAML 断言，请在“中继方信任” (Relaying Party Trusts) > “属性” (Properties) > “加密” (Encryption) 下上传 .cer 格式的服务提供程序的 (邮件网关的) 证书。
- 在“中继方信任” > “属性” > “高级” 下将安全散列算法设置为 SHA-1。
- 添加自定义规则以在响应中包括 SPNameQualifier。下面是一个自定义规则示例：

```
c:[Type == "http://schemas.xmlsoap.org/ws/2005/05/identity/claims/emailaddress"] =>
issue(Type = "http://schemas.xmlsoap.org/ws/2005/05/identity/claims/nameidentifier",
Issuer=
c.Issuer, OriginalIssuer = c.OriginalIssuer, Value = c.Value, ValueType = c.ValueType,

Properties["http://schemas.xmlsoap.org/ws/2005/05/identity/claimproperties/format"] =
"urn:oasis:names:tc:SAML:1.1:nameid-format:emailAddress",
Properties ["http://schemas.xmlsoap.org/ws/2005/05/identity/claimproperties/format"] =
"urn:oasis:names:tc:SAML:1.1:nameid-format:unspecified");
```

- 编辑声明规则并添加颁发转换规则，以将邮件地址的 LDAP 属性作为传出声明类型 (邮件地址) 发送。此外，请确保添加颁发转换规则，以将组属性的 LDAP 属性作为传出声明类型 (未指定的组) 发送。

配置要与邮件网关通信的 Duo Access Gateway

以下是将 Duo Access Gateway 配置为与邮件网关进行通信所需执行的高级任务。有关完整的详细说明，请参阅 *Duo Security* 文档。

- 将服务提供商 (邮件网关) 的断言使用者 URL 添加为接收和处理 SAML 断言的服务提供商终端。

- 在“Duo 管理面板” (Duo Admin Panel) > “应用” (Applications) > “保护应用” (Protect an Application) > “SAML 服务提供商” (SAML Service Provider)” 下，输入服务提供商（邮件网关）的实体 ID。请确保此值与邮件网关上“运营商”设置中的“实体 ID”值相同。
- 如果已将您的服务提供商（邮件网关）配置为发送已签名的 SAML 身份验证请求，则在 Duo Access Gateway 上配置身份验证源时，请上传服务提供商的证书（用于签名身份验证请求），证书采用 .cer 格式。
- 如果计划将双核配置为发送加密的 SAML 断言，请在配置了双核接入网关上的身份验证源时，以 .cer 格式上传服务提供商（邮件网关的）证书。
- 在“Duo 管理面板 > 应用 > 保护应用 > SAML 服务提供商”下，将“NameID”格式为”选择为“未指定”。
- 在“Duo 管理面板 > 应用 > 保护应用 > SAML 服务提供商”下，将“安全散列算法”设置为 SHA-256。
- 在“Duo 管理面板”上，将“SAML 服务提供程序设置”另存为配置文件，并将配置文件作为 SAML 应用导入 Duo Access Gateway 中。

配置要与邮件网关通信的 Azure AD

以下是将 Azure AD 配置为与您的邮件网关进行通信所需执行的高级任务。有关完整和详细的说明，请参阅 *Microsoft Azure AD* 文档。

- 将服务提供商（邮件网关）的断言使用者 URL 添加为接收和处理 SAML 断言的服务提供商标识符。
- 在“企业应用 > 新建应用 > 非图库应用 > 单点登录 > 基本 SAML”配置下，在 Azure 门户中输入服务提供商（邮件网关的）实体 ID。请确保此值与邮件网关上“运营商”设置中的“实体 ID”值相同。
- 如果您已将服务提供商（邮件网关）配置为发送签名的 SAML 身份验证请求，请在“SAML 签名证书”部分（“企业应用 > 新建应用 > 非图库应用 > 单点登录 > SAML 签名证书”）下上传服务提供商的证书（用于签署身份验证请求）。
- 在“用户属性和声明”部分（“企业应用 > 新建应用 > 非图库应用 > 单点登录 > 用户属性和声明”）下，配置组声明并添加组属性。
- 在为“SAML > 用户和组”创建的 Azure 应用，下添加用户和/或组，以控制可以登录到此 Azure SAML 应用的用户。

配置邮件网关上的身份提供程序设置

开始之前

确保您：

- 已配置要与您的邮件网关通信的身份提供程序。请参阅[配置要与邮件网关通信的身份提供程序](#)，第 1099 页。

- 已复制身份提供程序元数据详细信息，或已将身份提供程序元数据文件导出为文件。

过程

步骤 1 在 Web 界面上登录您的邮件网关。

步骤 2 导航至系统管理 (System Administration) > SAML。

步骤 3 点击添加身份提供程序 (Add Identity Provider)。

步骤 4 输入下列详细信息：

字段	说明
配置文件名称	输入身份提供程序配置文件的名称。
配置设置（手动配置身份提供程序设置）	
实体 ID	输入身份提供程序的全局唯一名称。身份提供程序实体 ID 的格式通常是 URI。
SSO URL	指定服务提供程序必须向其发送 SAML 身份验证请求的 URL。
证书	如果身份提供程序对 SAML 断言进行签名，则必须上传身份提供程序的签名证书。
配置设置（导入身份提供程序元数据）	
导入 IDP 元数据	点击导入元数据 (Import Metadata) 并选择元数据文件。

步骤 5 提交并确认更改。

下一步做什么

启用 SAML 身份验证，第 1008 页。

在 AsyncOS API 的邮件网关上配置 OpenID Connect 1.0

- [概述](#)，第 1103 页
- [工作流程](#)，第 1103 页
- [示例访问令牌](#)，第 1103 页
- [前提条件](#)，第 1104 页
- [在邮件网关上配置 OpenID Connect](#)，第 1104 页

概述

Cisco Secure Email Gateway 支持与使用身份提供程序 (IDP) 和 OpenID Connect 1.0 身份验证的应用或客户端集成，以便与邮件网关中可用的 AsyncOS API 进行无缝连接。目前，您的邮件网关仅使用 Microsoft AD FS 进行了 OpenID Connect 认证。

工作流程

在以下工作流程中，AD FS 会被用作身份提供程序，外部应用程序会被用作客户端，而邮件网关会被用作资源提供程序。

步骤:

1. [一次性活动] 配置邮件网关以验证访问令牌。有关详细信息，请参阅 [在邮件网关上配置 OpenID Connect](#)，第 1104 页。
2. [一次性活动] 邮件网关根据步骤 1 中的配置获取 OpenID Connect 配置元数据和所需的密钥，以便验证访问令牌。
3. 在使用 AD FS 对外部应用进行身份验证后获取访问令牌。有关如何对访问令牌进行身份验证和接收的详细信息，请参阅身份验证提供程序或身份提供程序文档。
4. 将 API 请求与访问令牌一起发送到邮件网关。
5. 邮件网关会使用从第 2 步检索的密钥集来验证 API 请求中的访问令牌。
6. 邮件网关对访问令牌中的所需的声明（签发者、受众）进行验证。
7. 邮件网关使用角色声明值来授权和分配用户角色权限，以便访问 AsyncOS API。
8. 邮件网关会为 AsyncOS API 请求提供适当的响应。

示例访问令牌

以下是示例访问令牌的格式:

```
Header
alg:RSA256
typ:JWT
[...]
Payload
claim: aud: CiscoEmailAPICaller
claim: iss: http://adfsserver/adfs/services/trust
claim: iat: 1594712147
claim: exp: 1594712807
claim: CustomOrgIdentifier: MyCustomOrgId
claim: LastName: Fernandes
claim: FirstName: Erik
claim: Email: erik.fernandes@customorg.com
claim: Role: LogCollector
claim: Role: ReadOnly
[...]
```

邮件网关仅支持验证由以下算法签名的访问令牌:

- RSA256
- RSA384
- RSA512

前提条件

在使用 OpenID Connect 配置邮件网关之前，请确保满足以下前提条件：

- 邮件网关支持您的组织使用的身份验证提供程序。
- 应用可以使用身份验证提供程序进行身份验证并检索访问令牌。
- 邮件网关可以通过 HTTP 连接到身份验证提供程序，以便获取 OpenID Connect 元数据配置。

在邮件网关上配置 OpenID Connect

开始之前

确保您符合以下条件：

- 身份验证提供程序颁发的有效访问令牌（基于您的身份验证提供程序设置）。
- 访问令牌必须包含角色信息，以便允许邮件网关执行所需的授权检查。

过程

步骤 1 点击系统管理 (System Administration) > OpenID Connect。

步骤 2 点击编辑设置 (Edit Settings)。

步骤 3 输入下表中描述的所需参数，以配置 OpenID Connect：

OpenID Connect 参数	说明
身份提供程序元数据 URL	输入用于获取 Open ID Connect 配置元数据的身份提供程序 URL。该元数据用于验证访问令牌。 以下是身份提供程序 URL 的示例 - https://example.com/adfs/.well-known/openid-configuration 。
签发者	输入访问令牌的签发者的值。 注释 在验证访问令牌时，该值必须与访问令牌的签发者声明值相匹配。 以下是签发者的示例 - http://example.com/adfs/services/trust 。

OpenID Connect 参数	说明
受众	输入必须与访问令牌的受众声明值匹配的受众值。 注释 如果要添加多个受众值，请点击 添加行 (Add Row) 。
声明名称	输入访问令牌中的声明名称，该令牌中包含了用户角色信息。声明名称用于从访问令牌检索角色信息。
身份提供程序到设备角色的映射	输入在身份提供程序服务器中定义的用户组角色，然后选择在邮件网关中配置的相应本地用户角色，以便映射这两个角色。 注释 如果要添加多个角色映射记录，请点击 添加行 (Add Row) 。

步骤 4 提交并确认更改。

下一步做什么

将访问令牌包含在 AsyncOS API 调用的授权承载报头中，并发送 API 请求。

以下是使用 API 的“授权承载”报头中的访问令牌调用 AsyncOS API 的示例。

```
curl --location --request
GET 'https://esa.com/esa/api/v2.0/config/logs/subscriptions?retrievalMethod>manual'
--header 'Authorization: Bearer <add access_token here>'
```

系统时间

建议您尽量不要在邮件网关上更改时间设置。

要在邮件网关上设置系统时间，请设置使用的时区，或者选择一个 NTP 服务器和查询接口，然后使用 GUI 中“系统管理” (System Administration) 菜单中的“时区” (Time Zone) 或“时间设置” (Time Settings) 页面或使用 CLI 中的以下命令：ntpconfig、settime 和 settz。

也可以在系统管理 (System Administration) > 时间设置 (Time Settings) 页面上或使用 tzupdate CLI 命令验证 AsyncOS 使用的时区文件。

选择时区

“时区” (Time Zone) 页面（可通过 GUI 中的“系统管理” (System Administration) 菜单访问）显示了您邮件网关的时区。可以选择特定的时区或 GMT 偏移。

Procedure

步骤 1 在系统管理 (System Administration) > 时区 (Time Zone) 页面中点击编辑设置 (Edit Settings)。

步骤 2 从下拉菜单中选择区域、国家/地区和时区。

步骤 3 提交并确认更改。

选择 GMT 偏移

Procedure

步骤 1 在系统管理 (System Administration) > 时区 (Time Zone) 页面中点击编辑设置 (Edit Settings)。

步骤 2 从区域列表中选择“GMT 偏移时间 (GMT Offset)”。

步骤 3 在“时区” (Time Zone) 列表中选择偏移。偏移是指为了达到 GMT（本初子午线）所必须增加/减去的小时数。小时前缀减号（“-”）表示本初子午线以东。加号（“+”）表示本初子午线以西。

步骤 4 提交并确认更改。

编辑时间设置

可以使用以下方法之一编辑邮件网关的时间设置：

- [（推荐）使用网络时间协议 \(NTP\) 设置邮件网关系统时间, on page 1106](#)
- [手动设置邮件网关系统时间, on page 1107](#)

（推荐）使用网络时间协议 (NTP) 设置邮件网关系统时间

这是建议的时间保留方法，特别是您的邮件网关与其他设备集成时更是如此。所有集成设备应使用同一台 NTP 服务器。

Procedure

步骤 1 导航到“系统管理” (System Administration) > “时间设置” (Time Settings) 页面。

步骤 2 点击编辑设置 (Edit Settings)。

步骤 3 在“时间保留方法” (Time Keeping Method) 部分，选择“使用网络时间协议” (Use Network Time Protocol)。

步骤 4 输入 NTP 服务器地址，然后点击添加行 (Add Row)。您可以添加多个 NTP 服务器。

步骤 5 要从列表中删除 NTP 服务器，请点击该服务器对应的垃圾桶图标。

步骤 6 为 NTP 查询选择一个接口。这是 NTP 查询应该源于的 IP 地址。

步骤 7 提交并确认更改。

手动设置邮件网关系统时间

通常不建议使用此时间保留方法。而是使用网络时间协议服务器。

Procedure

- 步骤 1 导航到“系统管理”(System Administration) > “时间设置”(Time Settings) 页面。
- 步骤 2 点击编辑设置 (Edit Settings)。
- 步骤 3 在“时间保留方法”(Time Keeping Method) 部分，选择“手动设置时间”(Set Time Manually)。
- 步骤 4 输入月、日、年、小时、分钟和秒数。
- 步骤 5 选择上午或下午
- 步骤 6 提交并确认更改。

自定义视图

- [使用收藏夹页面](#) , on page 1107
- [设置用户首选项](#), on page 1108

使用收藏夹页面

(仅限通过本地身份验证的管理用户。) 可以创建最常用的页面的快速访问列表。

要想	相应操作
将页面添加到收藏夹列表	导航至要添加的页面，然后从窗口右上角附近的“我的收藏夹”(My Favorites) 菜单选择将此页面添加到我的收藏夹 (Add This Page To My Favorites)。 无需提交对“我的收藏夹”(My Favorites) 的更改。
对收藏内容进行重排序	依次选择我的收藏夹 (My Favorites) > 查看我的所有收藏夹 (View All My Favorites)，并按所需的顺序拖动收藏夹。
删除收藏夹	依次选择我的收藏夹 (My Favorites) > 查看所有收藏内容 (View All My Favorites)，然后删除收藏内容。
转到收藏页面	从窗口右上角附近的我的收藏夹 (My Favorites) 菜单选择一个页面。
查看或构建自定义报告页面	请参阅“我的控制面板”(My Dashboard) 页面 , on page 839。

设置用户首选项

本地用户可以定义每个账户特定的首选项设置，如语言。当用户首次登录邮件网关时，默认应用这些设置。存储每个用户的首选项设置，无论用户从哪个客户机登录到邮件网关，首选项设置都相同。

如果用户更改了这些设置，但未确认这些更改，那么当用户重新登录时，这些设置将恢复为默认值。

Note 外部验证的用户不能使用此功能。这些用户可以直接从“选项” (Options) 菜单中选择语言。

Procedure

步骤 1 使用想要定义其首选项设置的用户账户登录到设备。

步骤 2 依次选择选项 (Options) > 首选项 (Preferences)。“选项” (Options) 菜单位于窗口的右上角。

步骤 3 点击编辑首选项 (Edit Preferences)。

步骤 4 配置设置：

首选项设置	说明
语言显示 (Language Display)	AsyncOS for Web 在 Web 界面和 CLI 中使用的语言。
登录页 (Landing Page)	用户登录到邮件网关后显示的页面。
显示的报告时间范围 (默认值) (Reporting Time Range Displayed [default])	报告选项卡上显示的默认报告时间范围。
显示的报告行数 (Number of Reporting Rows Displayed)	默认情况下，系统显示的每个报告的数据行数。

步骤 5 提交并确认更改。

步骤 6 点击页面底部的返回上一页 (Return to previous page) 链接。

常规设置

您可以编辑邮件网关的以下常规设置：

- 覆盖 [Internet Explorer 兼容模式](#), on page 1108
- 在新 Web 界面上收集邮件网关的使用情况统计信息, on page 1109

覆盖 Internet Explorer 兼容模式

为了使 Web 界面呈现更好的效果，思科建议您启用 Internet Explorer 兼容模式覆盖。

Note 如果启用此功能会违背您的组织策略，您可以禁用此功能。

Procedure

步骤 1 依次点击系统管理 (System Administration) > 常规设置 (General Settings)。

步骤 2 选择覆盖 IE 兼容模式 (Override IE Compatibility Mode) 复选框。

步骤 3 提交并确认更改。

在新 Web 界面上收集邮件网关的使用情况统计信息

“使用情况分析”用于深入了解站点活动数据以分析统计信息。如果启用“使用情况分析”，邮件网关将在新 Web 界面上收集邮件网关的功能使用情况数据。使用情况统计数据可用于分析和提供有助于改善邮件网关用户体验的见解。

默认情况下，邮件网关上启用了“使用情况分析”。如果要禁用“使用情况分析”，请执行以下操作：

Procedure

步骤 1 依次点击系统管理 (System Administration) > 常规设置 (General Settings)。

步骤 2 清除使用情况分析复选框。

步骤 3 提交并确认更改。

配置 HTTP 信头长度的最大值

现在，可以使用 CLI 中的 `adminaccessconfig > maxhttpheaderfieldsize` 命令来配置发送到邮件网关的 HTTP 请求的 HTTP 信头长度最大值。

HTTP 信头字段大小的默认值为 4096 (4 KB)，最大值为 33554432 (32 MB)。

重启和查看服务引擎的状态

可以使用 CLI 中的 `diagnostic > services` 子命令来：

- 重启邮件网关上启用的服务引擎，而不必重新启动邮件网关。
- 查看邮件网关上启用的服务引擎的状态。

有关详细信息，请参阅《适用于Cisco Secure Email Gateway的 CLI 参考指南》。

接收和传送包含国际化域名 (IDN) 的邮件

邮件网关可以接收和传送邮件地址包含 IDN 域的邮件。

目前，您的邮件网关仅支持以下语言的 IDN 域：

印度语区域语言： 印地语、泰米尔语、泰卢固语、卡纳达语、马拉提语、旁遮普语、马拉雅拉姆语、班加利语、古吉拉特语、乌尔都语、阿萨姆语、尼泊尔语、班加拉语、博多语、道格里语、克什米利语、孔卡尼语、迈提利语、马尼普利语、奥里亚语、梵语、圣达里语、信德语和图鲁语。

欧洲和亚洲语言： 法语、俄语、日语、德语、乌克兰语、韩语、西班牙语、意大利语、中文、荷兰语、泰语、阿拉伯语和哈萨克语。

相关主题：

- [前提条件，第 1110 页](#)
- [可使用邮件网关中的 IDN 域配置的功能，第 1110 页](#)

前提条件

在使用国际化域名 (IDN) 功能之前，请确保满足以下前提条件：

- 所有传入邮件都必须使用 UTF-8 编码的 IDN。
例如：向邮件网关发送邮件的 MTA 必须支持 IDN，并确保邮件中的域采用 UTF-8 格式。
- 所有传出邮件都必须使用 UTF-8 编码的 IDN，并且目标服务器必须相应地接受和支持 IDN。
例如：接受来自邮件网关的邮件的 MTA 必须支持以 UTF-8 格式编码的 IDN 和域。
- 在所有适用的 DNS 记录中，必须使用 Punycode 格式来配置 IDN
例如：在为 IDN 配置 MX 记录时，DNS 记录中的域必须采用 Punycode 格式。

可使用邮件网关中的 IDN 域配置的功能

对于此版本，您只能在邮件网关中使用 IDN 域来配置以下功能：

- **SMTP 路由配置设置：**
 - 添加或编辑 IDN 域。
 - 使用 IDN 域导出或导入 SMTP 路由。
- **DNS 配置设置：** 使用 IDN 域添加或编辑 DNS 服务器。
- **侦听程序配置设置：**

- 为入站或出站侦听程序中的默认域添加或编辑 IDN 域。
- 在 HAT 或 RAT 表中添加或编辑 IDN 域。
- 使用 IDN 域导出或导入 HAT 或 RAT 表。
- **邮件策略配置设置**
 - 在“传入邮件策略”(Incoming Mail Policies)中使用 IDN 域添加或编辑发件人(“以下发件人”(Following Senders)或“非以下发件人”(Following Senders are Not)选项)和收件人(“以下收件人”(Following Recipients)或“非以下收件人”(Following Recipients are Not)选项)的域。
 - 在“传出邮件策略”(Outgoing Mail Policies)中使用 IDN 域添加或编辑发件人(“以下发件人”(Following Senders)或“非以下发件人”(Following Senders are Not)选项)和收件人(“以下收件人”(Following Recipients)或“非以下收件人”(Following Recipients are Not)选项)的域。
 - 在传入或传出邮件策略中使用 IDN 域查找的发件人或收件人。
 - 使用 IDN 域定义发件人验证例外表。
 - 使用 IDN 域创建地址列表。
 - 使用 IDN 域添加或编辑目标域以进行目标控制。
- **退回配置文件配置设置**: 使用 IDN 域添加或编辑备用邮件地址。
- **发件人域信誉配置设置**: 定义 IDN 域的发件人域信誉得分。
- **IP 信誉配置设置**: 定义 IDN 域的 IP 信誉得分。
- **LDAP 配置设置**: 使用 IDN 域为传入和传出邮件创建 LDAP 组查询、接受查询、路由查询和伪装查询。
- **报告配置设置**: 查看报告中的 IDN 数据(用户名、邮件地址和域)。
- **邮件跟踪配置设置**: 查看邮件跟踪中的 IDN 数据(用户名、邮件地址和域)。
- **策略、病毒和爆发隔离区配置设置**:
 - 查看可能正在传输恶意软件(由防病毒引擎确定)且包含 IDN 域的邮件。
 - 查看可能作为垃圾邮件或恶意软件由爆发过滤器捕获到且包含 IDN 域的邮件。
 - 查看被邮件过滤器、内容过滤器和 DLP 邮件操作拦截且包含 IDN 域的邮件。
- **垃圾邮件隔离区配置设置**:
 - 查看被检测为垃圾邮件或可疑垃圾邮件且包含 IDN 域的邮件。
 - 将包含 IDN 域的邮件地址添加到安全列表和阻止列表类别。

注释 目前，只有在“垃圾邮件隔离区” (Spam Quarantine) 设置页面的“最终用户隔离区访问” (End-User Quarantine Access) 部分中将最终用户身份验证方式设置为“无” (None) 时，包含 IDN 域的收件人才能访问最终用户隔离区。

- **SPF 配置设置：** 使用 IDN 域对邮件执行 SPF 验证。
- **DKIM 配置设置：** 使用 IDN 域对邮件执行 DKIM 签名和验证
- **DMARC 配置设置：** 使用 IDN 域对邮件执行 DMARC 验证。

第 42 章

使用 CLI 进行管理和监控

本章包含以下部分：

- [使用 CLI 进行管理和监控概述, on page 1113](#)
- [读取可用的监控组件, on page 1114](#)
- [使用 CLI 监控, on page 1118](#)
- [管理邮件队列, on page 1128](#)
- [使用 SNMP 监控系统运行状况和状态, on page 1137](#)

使用 CLI 进行管理和监控概述

使用 CLI 管理和监控邮件网关的过程包含以下类型的任务：

- 监控邮件活动。
 - 邮件网关在邮件管道中处理的邮件、收件人和退回收件人的原始数量。
 - 邮件传送或邮件退回的每小时速率基于过去 1 分钟、5 分钟或 15 分钟时段
- 监控系统资源。示例：
 - 内存使用率
 - 磁盘空间
 - 连接数
- 使用简单网络管理协议 (SNMP) 监控可能的系统功能障碍。示例：
 - 风扇故障
 - 更新失败
 - 异常高的邮件网关温度
- 管理管道中的邮件。示例：
 - 删除队列中的收件人
 - 将邮件重定向到另一台主机
 - 通过删除收件人或重定向邮件清除该队列
 - 暂停或恢复邮件接收、传送或工作队列处理

- 找到特定邮件

读取可用的监控组件

- [读取事件计数器, on page 1114](#)
- [读取系统计量器, on page 1116](#)
- [读取已传送和已退回邮件的速率, on page 1117](#)

读取事件计数器

计数器提供系统中运行的各个事件的总数。对于每个计数器，可以查看自重置计数器以来、自上次系统重新启动以来以及在系统的整个生命周期中生成的事件总数。

每次发生事件时，计数器计数增加，其通过三个版本显示：

重置	自上次通过 resetcounters 命令重置计数器
正常运行时间	自上次系统重新启动
使用时间	在邮件网关整个生命周期中的总计

下表列出了在监控邮件网关时可用的计数器及其说明。

Note 这是完整的列表。显示的计数器因所选的显示选项或命令而异。此列表仅供参考。

Table 108: 计数器

统计信息	说明
接收	在接收队列中接收的邮件。
接收的邮件数量	
已经接收的收件人数量	
生成的退回收件人数量	系统为其生成退回并将其插入传送队列中的收件人。
拒绝	由于收件人访问表 (RAT) 或意外协议协商（包括过早出现连接终止）而被拒绝接收到传送队列的收件人。
拒绝的收件人数量	

统计信息	说明
删除的邮件数量	由于过滤器丢弃操作条件匹配或已被 Sinkhole 排队侦听程序接收而被拒绝接收到传送队列中的邮件。定向到别名表中的 /dev/null 条目的邮件也被视为丢弃的邮件。被反垃圾邮件过滤功能（如果已在系统中启用）删除的邮件也会记入此计数器。
队列	
软退回事件的数量	软退回事件的数量 - 多次软退回的邮件具有多个软退回事件。
完成	
已经完成的收件人数量	全部硬退回的收件人、已传送收件人和已删除收件人的总计。从传送队列中删除的任何收件人。
硬退回的收件人数量	所有 DNS 硬退回、5XX 硬退回、过滤器硬退回、到期硬退回和其他硬退回的总计。将邮件传送给收件人的尝试失败，导致传送立即终止。
DNS 硬退回	尝试将邮件传送给收件人时遇到的 DNS 错误。
5XX 硬退回	当尝试将邮件传送给收件人时，目标邮件服务器返回“5XX”响应代码。
过期的硬退回	超出传送队列中允许的最长时间或最大连接尝试次数的邮件收件人。
内容过滤的硬退回	收件人传送已被匹配的过滤器 bounce 操作预占。被反垃圾邮件过滤功能（如果已在系统中启用）丢弃的邮件也会记入此计数器。
其他硬退回	在邮件传送或通过 bounce recipients 命令明确退回邮件收件人期间出现的意外错误。
发送的收件人数量	邮件已成功传送给收件人。
已删除的收件人	通过 deleterecipients 命令明确删除的邮件收件人总数或全局取消订用命中数。
全局取消订用命中数	邮件收件人因匹配全局取消订用设置而被删除。
当前的 ID	
邮件ID(MID)	分配给插入传送队列中的邮件的最后一个邮件 ID。MID 与邮件网关收到的每封邮件关联，并且可以在邮件日志中跟踪。MID 会在 231 处重置为零。

统计信息	说明
注入连接 ID (ICID)	分配给侦听程序接口连接的最后注入连接 ID。ICID 会在 231 处回滚（重置为零）。
传送连接 ID (DCID)	已分配给目标邮件服务器连接的最后传送连接 ID。DCID 会在 231 处回滚（重置为零）。

读取系统计量器

计量器会显示系统资源（如内存、磁盘空间或活动连接）的当前利用率。

下表列出了在监控邮件网关时可用的计量器及其说明。

Note 这是完整的列表。显示的计量器因所选的显示选项或命令而异。此列表仅供参考。

Table 109: 规格

统计信息	说明
系统计量器	
内存使用率	系统使用的物理随机访问内存的百分比。
CPU Utilization	CPU 使用率百分比
硬盘 I/O 使用率	使用的磁盘 I/O 的百分比。 Note 磁盘 I/O 利用率计量器不根据已知值的比例显示读数。相反，它会显示到目前为止系统发现的 I/O 利用率，并且根据上次重新启动以来的最大值进行调整。因此，如果计量器显示 100%，则表示系统达到启动以来最高级别的 I/O 利用率（不一定表示使用了整个系统 100% 的物理磁盘 I/O）。
资源节约	介于 0 和 60 或 999 之间的值。介于 0 和 60 之间的数字表示系统降低其接受邮件的程度，从而避免快速消耗关键系统资源。数字越高表示减少接受的程度越大。零表示不降低接受程度。如果此计量器显示 999，则系统已进入“资源节约模式”，不会接受任何邮件。每当系统进入或退出资源节约模式时，都会发送警报邮件。
磁盘利用率：日志	用于日志的磁盘百分比，在状态日志中显示为 LogUsd，而在 XML 状态中显示为 log_used。
连接计量器	

统计信息	说明
当前的进站连接数	侦听程序接口的当前进站连接数。
当前的出站连接数	与目标邮件服务器的当前出站连接。
队列计量器	
正在处理的收件人	传送队列中的邮件收件人。未尝试发送的收件人和已尝试发送过的收件人的总计。
未尝试发送的收件人	有效收件人的子类别。队列中未尝试向其传送的邮件收件人。
已经尝试发送的收件人	有效收件人的子类别。队列中已尝试向其传送单位由于软退回事件而失败的邮件收件人。
工作队列中的邮件数量	在排队之前，等待由别名表扩展、伪装、反垃圾邮件、防病毒扫描、邮件过滤器和 LDAP 查询处理邮件数量。
隔离区中的邮件	任何隔离区中的独特邮件数量，加上已放行或删除但尚未执行操作的邮件。例如，如果放行病毒爆发中的所有隔离邮件，则病毒爆发的邮件总数将立即变为零，但是，此字段仍会反映隔离的邮件，直到传送所有这些邮件。
内存中的目标	<p>内存中的目标域数量。对于具有需要传送的邮件的每个域，将在内存中创建目标对象。在传送了该域的所有邮件后，会将目标对象再保留 3 个小时。在 3 小时后，如果没有任何新邮件发往该域，则该对象将过期，因此不再报告该目标（例如，在 <code>tophosts</code> 命令中）。如果仅将邮件传送到一个域，此计数器将为“1”。如果您从未收到或发送任何邮件（或邮件网关在数小时内未处理任何邮件），则计数器将为“0”。</p> <p>如果使用虚拟网关，则每个虚拟网关的目标域都将具有单独的目标对象。（例如，如果从 3 个不同的虚拟网关传送到 <code>yahoo.com</code>，<code>yahoo.com</code> 将统计为 3 个目标对象）。</p>
已使用千字节	已使用的队列存储（按 KB 计）。
隔离区中的 KB 数	用于隔离的邮件的队列存储。该值的计算方式为：邮件大小加上每个收件人对应的 30 字节，并且根据上面统计的“隔离区中的邮件”进行求和。请注意，此计算通常会高估使用的空间。
可用千字节	剩余的队列存储（按 KB 计）。

读取已传送和已退回邮件的速率

所有速率均显示为在进行查询的特定时间点，每小时发生某个事件的平均速率。将为三个时间间隔计算速率：过去一 (1) 分钟、过去五 (5) 分钟和过去十五 (15) 分钟内的每小时平均速率。

例如，如果邮件网关在一分钟内收到 100 个收件人，则 1 分钟时间间隔的速率为每小时 6,000 个。5 分钟间隔的速率为每小时 1,200 个，而 15 分钟的速率为每小时 400 个。计算速率以指示当一分钟时段的速率继续时，该小时的平均速率是什么。因此，每分钟 100 封邮件会产生比 15 分钟 100 封邮件更高的速率。

下表列出了在监控邮件网关时可用的速率及其说明。

Note 这是完整的列表。显示的速率因所选的显示选项或命令而异。此列表仅供参考。

Table 110: 比率

统计信息	说明
接收的邮件数量	每小时将邮件插入传送队列的速率。
已经接收的收件人数量	每小时插入传送队列的所有邮件的收件人数的速率。
软退回事件的数量	每小时软退回事件数量的速率。（软退回多次的邮件具有多个软退回事件。）
已经完成的收件人数量	全部硬退回的收件人数量、已传送收件人和已删除收件人的总计的速率。从传送队列中删除的任何收件人都被视为已完成。
硬退回的收件人数量	每小时内所有 DNS 硬退回、5XX 硬退回、过滤器硬退回、到期硬退回和其他硬退回的总计的速率。导致传送立即终止的将邮件传送给收件人尝试失败被视为硬退回。
传送的收件人数量	每小时成功将邮件发送给收件人的速率。

使用 CLI 监控

- [监控邮件状态, on page 1119](#)
- [监控详细的邮件状态, on page 1120](#)
- [监控邮件主机的状态, on page 1121](#)
- [确定邮件队列的组成, on page 1124](#)
- [显示实时活动, on page 1124](#)
- [监控进站邮件连接, on page 1126](#)
- [检查 DNS 状态, on page 1127](#)
- [重置邮件监控计数器, on page 1127](#)
- [识别有效的 TCP/IP 服务, on page 1128](#)

监控邮件状态

您可能想要监控邮件网关上邮件操作的状态。`status` 命令将返回监控到的有关邮件操作的信息子集。统计数据以下列两种形式中的一种返回：计数器和计量器。计数器提供系统中运行的各个事件的总数。对于每个计数器，您可以查看自计数器重置以来、自系统上次重新引导以来以及在系统的整个生命周期所发生的事件总数。计量器会显示系统资源（如内存、磁盘空间或活动连接）的当前利用率。

有关每个项目的说明，请参阅[使用 CLI 进行管理和监控概述, on page 1113](#)。

Table 111: 邮件状态

统计信息	说明
状态时间	显示当前系统时间和日期。
上次重置计数器	显示上次重置计数器的时间。
系统状态	在线、离线、接收暂停或传送暂停。请注意，仅当暂停所有侦听程序时，状态才会成为“接收暂停”。当所有侦听程序的接收和传送均暂停时，状态成为“离线”。
时间最长的邮件	显示等待由系统传送的时间最长的邮件。
功能	显示通过 <code>featurekey</code> 命令在系统上安装的任何特殊功能。

示例

```
mail3.example.com> status

Status as of:                Thu Oct 21 14:33:27 2004 PDT
Up since:                    Wed Oct 20 15:47:58 2004 PDT (22h 45m 29s)
Last counter reset:         Never
System status:              Online
Oldest Message:             4 weeks 46 mins 53 secs
Counters:
  Reset                      Uptime          Lifetime
Receiving
  Messages Received         62,049,822      290,920         62,049,822
  Recipients Received      62,049,823      290,920         62,049,823
Rejection
  Rejected Recipients       3,949,663       11,921          3,949,663
  Dropped Messages         11,606,037      219             11,606,037
Queue
  Soft Bounced Events      2,334,552       13,598          2,334,552
Completion
  Completed Recipients      50,441,741      332,625         50,441,741
Current IDs
  Message ID (MID)          99524480
  Injection Conn. ID (ICID) 51180368
  Delivery Conn. ID (DCID) 17550674
Gauges:
  Current
Connections
  Current Inbound Conn.     0
  Current Outbound Conn.   14
Queue
```

```

Active Recipients          7,166
Messages In Work Queue    0
Messages In Quarantine    16,248
Kilobytes Used            387,143
  Kilobytes In Quarantine  338,206
Kilobytes Free            39,458,745
mail3.example.com>

```

监控详细的邮件状态

`status detail` 命令返回有关邮件操作的完整受监控信息。返回的统计数据以下列三种类别中的一种返回：计数器、速率和计量器。计数器提供系统中运行的各个事件的总数。对于每个计数器，可以查看自重置计数器以来、自上次系统重新启动以来以及在系统的整个生命周期中生成的事件总数。计量器会显示系统资源（如内存、磁盘空间或活动连接）的当前利用率。所有速率均显示为在进行查询的特定时间点，每小时发生某个事件的平均速率。将为三个时间间隔计算速率：过去一 (1) 分钟、过去五 (5) 分钟和过去十五 (15) 分钟内的每小时平均速率。有关每个项目的说明，请参阅[使用 CLI 进行管理和监控概述](#), on page 1113。

示例

```

mail3.example.com> status detail
Status as of:          Thu Jun 30 13:09:18 2005 PDT
Up since:              Thu Jun 23 22:21:14 2005 PDT (6d 14h 48m 4s)
Last counter reset:   Tue Jun 29 19:30:42 2004 PDT
System status:        Online
Oldest Message:       No Messages
Feature - IronPort Anti-Spam: 17 days
Feature - Sophos:     Dormant/Perpetual
Feature - Outbreak Filters: Dormant/Perpetual
Feature - Central Mgmt: Dormant/Perpetual
Counters:
  Reset              Uptime              Lifetime
Receiving
  Messages Received  2,571,967           24,760           3,113,176
  Recipients Received  2,914,875           25,450           3,468,024
  Gen. Bounce Recipients  2,165              0                7,451
Rejection
  Rejected Recipients  1,019,453           792             1,740,603
  Dropped Messages    1,209,001           66              1,209,028
Queue
  Soft Bounced Events  11,236              0                11,405
Completion
  Completed Recipients  2,591,740           49,095           3,145,002
  Hard Bounced Recipients  2,469              0                7,875
    DNS Hard Bounces    199                0                3,235
    5XX Hard Bounces    2,151              0                4,520
    Expired Hard Bounces  119                0                120
    Filter Hard Bounces  0                  0                0
    Other Hard Bounces  0                  0                0
  Delivered Recipients  2,589,270           49,095           3,137,126
  Deleted Recipients    1                  0                1
    Global Unsub. Hits  0                  0                0
  DomainKeys Signed Msgs  10                 9                10
Current IDs
  Message ID (MID)          7615199
  Injection Conn. ID (ICID) 3263654
  Delivery Conn. ID (DCID) 1988479
Rates (Events Per Hour):  1-Minute           5-Minutes         15-Minutes
Receiving

```

```

Messages Received          180          300          188
Recipients Received       180          300          188
Queue
  Soft Bounced Events     0            0            0
Completion
  Completed Recipients    360          600          368
  Hard Bounced Recipients 0            0            0
  Delivered Recipients    360          600          368
Gauges:
  System
  RAM Utilization         1%
  CPU Utilization
  MGA                     0%
  AntiSpam                0%
  AntiVirus               0%
  Disk I/O Utilization    0%
  Resource Conservation   0
Connections
  Current Inbound Conn.   0
  Current Outbound Conn. 0
Queue
  Active Recipients       0
  Unattempted Recipients  0
  Attempted Recipients    0
  Messages In Work Queue  0
  Messages In Quarantine  19
  Destinations In Memory  3
  Kilobytes Used          473
  Kilobytes In Quarantine 473
  Kilobytes Free          39,845,415

```

Note 新安装的邮件网关中可能存在这样的情况：最早的邮件计数器显示邮件，但是实际上计数器中未显示任何收件人。如果远程主机正在连接且接收邮件的速度非常缓慢（即接收一封邮件需花费数分钟的时间），您可能会发现收件人接收的计数器显示“0”，但是最早的邮件计数器显示“1”。这是因为时间最长的邮件计数器会显示正在进行的邮件。如果连接最终断开，则会重置计数器。

监控邮件主机的状态

如果您怀疑特定收件人主机存在传送问题或要在虚拟网关地址上收集信息，则 `hoststatus` 命令会显示此信息。`hoststatus` 命令会返回有关与特定收件人主机相关的邮件操作的监控信息。该命令要求您输入要返回的主机信息的域。此外还提供在 AsyncOS 缓存中存储的 DNS 信息以及从收件人主机返回的最后一个错误。返回的数据是从上一个 `resetcounters` 命令运行以来累加的。返回的统计数据以下列两种类别显示：计数器和计量器。有关每个项目的说明，请参阅 [使用 CLI 进行管理和监控概述, on page 1113](#)。

此外，还会返回特定于 `hoststatus` 命令的其他数据。

Table 112: `hoststatus` 命令中的其他数据

统计信息	说明
挂起的出站连接	与目标邮件主机的挂起或“起始”连接，与开放和有效连接相对。挂起的出站连接是尚未到达协议问候阶段的连接。

统计信息	说明
时间最长的邮件	此域传送队列中时间最长的有效收件人的时限。此计数器对于确定邮件在队列中由于软退回事件和/或关闭的主机而无法传送的时间非常有用。
最后的行为	每次尝试向该主机传送邮件时，此字段便会更新。
已排序的 IP 地址	此字段包含 IP 地址的 TTL（生存时间）、根据 MX 记录的首选项以及实际地址。MX 记录会指定域的邮件服务器 IP 地址。一个域可以有多个 MX 记录。每个 MX 记录邮件服务器均分配有优先级。具有最低优先级数字的 MX 记录将成为首选项。
最后的 5XX 错误	此字段包含主机返回的最新“5XX”状态代码和说明。该项仅在存在 5XX 错误时显示。
MX 记录	MX 记录会指定域的邮件服务器 IP 地址。一个域可以有多个 MX 记录。每个 MX 记录邮件服务器均分配有优先级。具有最低优先级数字的 MX 记录将成为首选项。
此主机的 SMTP 路由	如果为此域定义了 SMTP 路由，它们将列出在此处。
最后的 TLS 错误	此字段包含有关最近传出 TLS 连接错误的说明以及邮件网关尝试建立的 TLS 连接类型。仅当出现 TLS 错误时，才会显示该信息。

虚拟网关

仅当设置了虚拟网关地址时，才会显示以下虚拟网关信息（请参阅[配置网关以接收邮件, on page 75](#)）。

Table 113: `hoststatus` 命令中的其他虚拟网关数据

统计信息	说明
主机 up/down	与同名全局 <code>hoststatus</code> 字段具有相同的定义 - 根据虚拟网关地址跟踪。
最后的行为	与同名全局 <code>hoststatus</code> 字段具有相同的定义 - 根据虚拟网关地址跟踪。
收件人	此字段还对应与全局 <code>hoststatus</code> 命令相同的定义。有效收件人字段 - 按虚拟网关地址跟踪。
最后的 5XX 错误	此字段包含主机返回的最新 5XX 状态代码和说明。该项仅在存在 5XX 错误时显示。

示例

```
mail3.example.com> hoststatus
```

```
Recipient host:
[]> aol.com
```

```

Host mail status for: 'aol.com'
Status as of:         Tue Mar 02 15:17:32 2010
Host up/down:        up
Counters:
  Queue
    Soft Bounced Events          0
  Completion
    Completed Recipients          1
    Hard Bounced Recipients      1
      DNS Hard Bounces            0
      5XX Hard Bounces            1
      Filter Hard Bounces         0
      Expired Hard Bounces        0
      Other Hard Bounces          0
    Delivered Recipients          0
    Deleted Recipients            0
  Gauges:
    Queue
      Active Recipients           0
      Unattempted Recipients      0
      Attempted Recipients        0
    Connections
      Current Outbound Connections 0
      Pending Outbound Connections 0
  Oldest Message      No Messages
  Last Activity       Tue Mar 02 15:17:32 2010
  Ordered IP addresses: (expiring at Tue Mar 02 16:17:32 2010)
    Preference  IPs
    15          64.12.137.121  64.12.138.89  64.12.138.120
    15          64.12.137.89   64.12.138.152 152.163.224.122
    15          64.12.137.184  64.12.137.89  64.12.136.57
    15          64.12.138.57   64.12.136.153 205.188.156.122
    15          64.12.138.57   64.12.137.152 64.12.136.89
    15          64.12.138.89   205.188.156.154 64.12.138.152
    15          64.12.136.121  152.163.224.26 64.12.137.184
    15          64.12.138.120  64.12.137.152 64.12.137.121
  MX Records:
    Preference  TTL      Hostname
    15          52m24s  mailin-01.mx.aol.com
    15          52m24s  mailin-02.mx.aol.com
    15          52m24s  mailin-03.mx.aol.com
    15          52m24s  mailin-04.mx.aol.com
  Last 5XX Error:
  -----
  550 REQUESTED ACTION NOT TAKEN: DNS FAILURE
  (at Tue Mar 02 15:17:32 2010 GMT) IP: 10.10.10.10
  -----
  Last TLS Error:          Required - Verify
  -----
  TLS required, STARTTLS unavailable
  (at Tue Mar 02 15:17:32 2010 GMT) IP: 10.10.10.10
  Virtual gateway information:
  =====
  example.com (PublicNet_017):
  Host up/down:        up
  Last Activity       Wed June 22 13:47:02 2005
  Recipients          0

```

Note 仅在使用 altsrhost 功能时，才会显示虚拟网关地址信息。

确定邮件队列的组成

要获取有关邮件队列的即时信息并确定特定收件人主机是否存在传送问题（例如队列组成），请使用 `tophosts` 命令。`tophosts` 命令将返回队列中前 20 个收件人主机的列表。可以按不同的统计数据排列该列表，包括有效收件人、输出连接、传送的收件人、软退回事件和硬退回的收件人。有关每个项目的说明，请参阅[使用 CLI 进行管理和监控概述](#), on page 1113。

示例

```
mail3.example.com> tophosts

Sort results by:
1. Active Recipients
2. Connections Out
3. Delivered Recipients
4. Soft Bounced Events
5. Hard Bounced Recipients
[1]> 1
Status as of:          Mon Nov 18 22:22:23 2003
Active   Conn.   Deliv.   Soft   Hard
# Recipient Host Recip   Out   Recip.   Bounced   Bounced
1 aol.com      365    10    255     21         8
2 hotmail.com 290     7     198     28        13
3 yahoo.com   134     6     123     11        19
4 excite.com  98      3      84      9         4
5 msn.com     84      2      76     33        29
mail3.example.com>
```

显示实时活动

邮件网关提供实时监控功能，以便查看系统中邮件活动的进度。`rate` 命令会返回有关邮件操作的实时监控信息。信息按您指定的时间间隔定期更新。使用 `Ctrl+C` 组合键可停止 `rate` 命令。

该数据显示在下表中：

Table 114: `rate` 命令中的数据

统计信息	说明
进站连接数量	进站连接的数量。
出去的TCP连接数	出站连接的数量。
已经接收的收件人数量	系统中接收的收件人总数。
完成的收件人	完成的收件人总数。
△	自上次数据更新以来，已接收收件人与已完成收件人之间的差异。
使用的队列	邮件队列的大小（以 KB 计）。

示例

```
mail3.example.com> rate

Enter the number of seconds between displays.
[10]> 1
Hit Ctrl-C to return to the main prompt.
Time      Connections Recipients      Recipients      Queue
          In    Out   Received   Delta Completed   Delta   K-Used
23:37:13   10    2   41708833    0  40842686    0      64
23:37:14    8    2   41708841    8  40842692    6     105
23:37:15    9    2   41708848    7  40842700    8      76
23:37:16    7    3   41708852    4  40842705    5      64
23:37:17    5    3   41708858    6  40842711    6      64
23:37:18    9    3   41708871   13  40842722   11      67
23:37:19    7    3   41708881   10  40842734   12      64
23:37:21   11    3   41708893   12  40842744   10      79
^C
```

hostrate 命令会返回有关特定邮件主机的实时监控信息。此信息是 status detail 命令的子集。（请参阅 [监控详细的邮件状态, on page 1120](#)。）

Table 115: hostrate 命令中的数据

统计信息	说明
主机状态	特定主机的当前状态：运行、关闭或未知。
当前出站连接数	当前与主机的出站连接数量。
队列中正在处理的收件人	队列中发送到特定主机的有效收件人总数。
队列中正在处理的收件人增量	自上次已知主机状态以来，队列中发送到特定主机的有效收件人总数的差异。
传送的收件人增量	自上次已知主机状态以来，队列中发送到特定主机的已传送收件人总数的差异。
硬退回收件人增量	自上次已知主机状态以来，队列中发送到特定主机的硬退回收件人总数的差异。
软退回事件增量	自上次已知主机状态以来，队列中发送到特定主机的软退回收件人总数的差异。

使用 Ctrl+C 组合键可停止 hostrate 命令。

示例

```
mail3.example.com> hostrate
Recipient host:
[]> aol.com
Enter the number of seconds between displays.
[10]> 1
Time      Host      CrtCncOut  ActvRcp ActvRcp  DlvRcp  HrdBncRcp  SftBncEvt
```

```

                Status          Delta   Delta   Delta   Delta
23:38:23      up             1       0       0       4       0       0
23:38:24      up             1       0       0       4       0       0
23:38:25      up             1       0       0      12       0       0
^C

```

监控入站邮件连接

您可能希望监控连接到邮件网关的主机，以识别大量发件人或对系统的入站连接进行故障排除。`topin` 命令提供连接到系统的远程主机的快照。它会显示一个表，其中每个行对应连接到特定侦听程序的每个远程 IP 地址。从同一 IP 地址到不同侦听程序的两个连接会在下表中产生 2 个行，该表描述了使用 `topin` 命令时显示的字段。

Table 116: `topin` 命令中的数据

统计信息	说明
远程主机名	远程主机的主机名，衍生自反向 DNS 查找。
远程 IP 地址	远程主机的 IP 地址。
监听程序	接收连接的邮件网关上侦听程序的昵称。
入站连接数量	在命令运行时打开的来自具有指定 IP 地址的远程主机的并发连接数。

系统会执行反向 DNS 查找来查找远程主机名，然后执行正向 DNS 查找来验证该名称。如果正向查找不会产生原始 IP 地址，或者如果反向 DNS 查询失败，则该表会在主机名列中显示 IP 地址。有关发件人验证过程的详细信息，请参阅[验证发件人](#), on page 120。

示例

```

mail3.example.com> topin

Status as of:                Sat Aug 23 21:50:54 2003
# Remote hostname           Remote IP addr.  listener         Conn. In
1 mail.remotedomain01.com   172.16.0.2      Incoming01       10
2 mail.remotedomain01.com   172.16.0.2      Incoming02       10
3 mail.remotedomain03.com   172.16.0.4      Incoming01        5
4 mail.remotedomain04.com   172.16.0.5      Incoming02        4
5 mail.remotedomain05.com   172.16.0.6      Incoming01        3
6 mail.remotedomain06.com   172.16.0.7      Incoming02        3
7 mail.remotedomain07.com   172.16.0.8      Incoming01        3
8 mail.remotedomain08.com   172.16.0.9      Incoming01        3
9 mail.remotedomain09.com   172.16.0.10     Incoming01        3
10 mail.remotedomain10.com  172.16.0.11     Incoming01        2
11 mail.remotedomain11.com  172.16.0.12     Incoming01        2
12 mail.remotedomain12.com  172.16.0.13     Incoming02        2
13 mail.remotedomain13.com  172.16.0.14     Incoming01        2
14 mail.remotedomain14.com  172.16.0.15     Incoming01        2
15 mail.remotedomain15.com  172.16.0.16     Incoming01        2
16 mail.remotedomain16.com  172.16.0.17     Incoming01        2
17 mail.remotedomain17.com  172.16.0.18     Incoming01        1
18 mail.remotedomain18.com  172.16.0.19     Incoming02        1
19 mail.remotedomain19.com  172.16.0.20     Incoming01        1
20 mail.remotedomain20.com  172.16.0.21     Incoming01        1

```

检查 DNS 状态

`dnsstatus` 命令会返回一个计数器，以显示 DNS 查找统计数据 and 缓存信息。对于每个计数器，可以查看自上次重置计数器以来、自上次系统重新启动以来以及在系统生命周期中的事件总数。

下表列出了可用的计数器。

Table 117: `dnsstatus` 命令中的数据

统计信息	说明
DNS 请求	发送到用于解析域名的系统 DNS 缓存的顶级非递归请求。
网络请求数	发送到用于检索 DNS 信息的网络（非本地）的请求。
缓存命中数	发送到在其中找到并返回记录的 DNS 缓存的请求。
缓存丢失数	发送到在其中未找到记录的 DNS 缓存的请求。
缓存排斥数	发送到在其中找到记录但域未知的 DNS 缓存的请求。
缓存过期	发送到在其中找到记录的 DNS 缓存的请求。 在缓存中，考虑使用，并且由于过于陈旧而放弃。 许多条目可存在于缓存中，即使它们的生存时间(TTL)已过也是如此。只要这些条目未使用，它们就不会包含在到期计数器中。当清理缓存时，有效和无效（过旧）条目都会被删除。刷新操作不会更改到期计数器。

示例

```
mail3.example.com> dnsstatus
Status as of: Sat Aug 23 21:57:28 2003
Counters:
DNS Requests      211,735,710      8,269,306      252,177,342
Network Requests  182,026,818      6,858,332      206,963,542
Cache Hits        474,675,247     17,934,227     541,605,545
Cache Misses      624,023,089     24,072,819     704,767,877
Cache Exceptions  35,246,211      1,568,005      51,445,744
Cache Expired     418,369         7,800          429,015
mail3.example.com>
```

重置邮件监控计数器

Caution 建议避免在云邮件安全设备上重置邮件监控计数器。

`resetcounters` 命令会重置累加的邮件监控计数器。重置会影响全局计数器以及每个主机计数器。重置不会影响到与重试计划相关的传送队列中的邮件计数器。

Note 还可以在 GUI 中重置计数器。请参阅“[系统状态](#)” (System Status) 页面, on page 864。

示例

```
mail3.example.com> resetcounters
Counters reset: Mon Jan 01 12:00:01 2003
```

识别有效的 TCP/IP 服务

要识别邮件网关使用的有效 TCP/IP 服务，请在命令行界面使用 `tcpservices` 命令。

管理邮件队列

通过思科 AsyncOS，可以对邮件队列中的邮件执行操作。可以删除、退回、暂停或重定向邮件队列中的邮件。还可以找到、删除和存档队列中的旧邮件。

删除队列中的收件人

如果不希望传送给特定收件人或要清除邮件队列，请使用 `deleterecipients` 命令。`deleterecipients` 命令支持通过删除等待传送的特定收件人来管理邮件传送队列。要删除的收件人将通过作为收件人目标的收件人主机或邮件发件人（由邮件信封的“信封发件人” (Envelope From) 行中指定的特定地址确定）来识别。此外，可以同时删除传送队列中的所有邮件。

Note 要执行 `deleterecipients` 功能，建议将邮件网关置于离线状态或暂停传送（请参阅[暂停邮件接收和传送](#), on page 1020）。

Note 尽管该功能在所有状态下均受支持，但是在执行该功能期间可能会传送一些邮件。

收件人主机和发件人的匹配必须是完全相同的字符串匹配。不接受通配符。`deleterecipients` 命令会返回已删除邮件的总数。此外，如果配置了邮件日志订用（仅限 IronPort 文本格式），则邮件删除事件会记录为单独的行。

示例

```
mail3.example.com> deleterecipients
Please select how you would like to delete messages:
1. By recipient host.
2. By Envelope From address.
```

```
3. All.  
[1]>
```

邮件网关提供了各种选项来根据需要删除收件人。以下示例显示按收件人主机删除收件人、按信封发件人地址删除收件人以及删除队列中的所有收件人。

按收件人域删除

```
Please enter the hostname for the messages you wish to delete.  
[]> example.com  
Are you sure you want to delete all messages being delivered to "example.com"? [N]> Y  
Deleting messages, please wait.  
100 messages deleted.
```

按 Envelope From 地址删除

```
Please enter the Envelope From address for the messages you wish to delete.  
[]> mailadmin@example.com  
Are you sure you want to delete all messages with the Envelope From address of  
"mailadmin@example.com"? [N]> Y  
Deleting messages, please wait.  
100 messages deleted.
```

全部删除

```
Are you sure you want to delete all messages in the delivery queue (all active recipients)?  
[N]> Y  
Deleting messages, please wait.  
1000 messages deleted.
```

退回队列中的收件人

与 `deleterecipients` 命令一样，`bouncerecipients` 命令允许通过硬退回等待传送的特定收件人来管理邮件传送队列。邮件退回遵循在 `bounceconfig` 命令中指定的常规退回邮件配置。

Note 要执行 `bouncerecipients` 功能，建议将邮件网关置于离线状态或暂停传送（请参阅[暂停邮件接收和传送](#)，on page 1020）。

Note 尽管该功能在所有状态下均受支持，但是在执行该功能期间可能会传送一些邮件。

收件人主机和发件人的匹配必须是完全相同的字符串匹配。不接受通配符。`bouncerecipients` 命令会返回退回邮件的总数。

Note `bouncerecipients` 功能是资源密集型，可能需要几分钟才能完成。如果处于离线或暂停传送状态，则仅在通过 `resume` 命令将思科 AsyncOS 恢复为在线状态之后，才会开始退回邮件的实际发送（如果开启硬退回生成）。

示例

```
mail3.example.com> bouncerecipients
Please select how you would like to bounce messages:
1. By recipient host.
2. By Envelope From address.
3. All.
[1]>
```

目标收件人主机或邮件信封的信封发件人所显示的特定地址识别的邮件发件人可对要退回的收件人进行识别。另外，可以一次性退回传送队列中的所有邮件。

按收件人主机退回

```
Please enter the hostname for the messages you wish to bounce.
[ ]> example.com
Are you sure you want to bounce all messages being delivered to "example.com"? [N]> Y
Bouncing messages, please wait.
100 messages bounced.
```

按 Envelope From 地址退回

```
Please enter the Envelope From address for the messages you wish to bounce.
[ ]> mailadmin@example.com
Are you sure you want to bounce all messages with the Envelope From address of
"mailadmin@example.com"? [N]> Y
Bouncing messages, please wait.
100 messages bounced.
```

全部退回

```
Are you sure you want to bounce all messages in the queue? [N]> Y
Bouncing messages, please wait.
1000 messages bounced.
```

重定向队列中的邮件

`redirectrecipients` 命令允许邮件传送队列中的所有邮件重定向至另一个中继主机。请注意，将收件人重定向至未准备好从此主机接受大量 SMTP 邮件的主机或 IP 地址会导致退回邮件，并且可能导致邮件丢失。

Caution 将邮件重定向至目标为 `/dev/null` 的接收域会导致邮件丢失。如果您将邮件重定向至这种域，那么 CLI 就不会显示警告。在重定向邮件之前，请检查接收域的 SMTP 路由。

示例

以下示例将所有邮件重定向至 `example2.com` 主机。

```
mail3.example.com> redirectrecipients
Please enter the hostname or IP address of the machine you want to send all mail to.
[1]> example2.com
WARNING: redirecting recipients to a host or IP address that is not prepared to accept large
volumes of SMTP mail from this host will cause messages to bounce and possibly result in
the loss of mail.
Are you sure you want to redirect all mail in the queue to "example2.com"? [N]> y
Redirecting messages, please wait.
246 recipients redirected.
```

根据队列中的收件人显示邮件

使用 `showrecipients` 命令按收件人主机或信封发件人地址显示邮件传送队列中的邮件。还可以显示队列中的所有邮件。

示例

```
mail3.example.com> showrecipients
Please select how you would like to show messages:
1. By recipient host.
2. By Envelope From address.
3. All.
[1]> 3
Showing messages, please wait.
MID/      Bytes/   Sender/           Subject
[RID]    [Atmps]  Recipient
1527     1230    user123456@ironport.com Testing
[0]      [0]     9554@example.com
1522     1230    user123456@ironport.com Testing
[0]      [0]     3059@example.com
1529     1230    user123456@ironport.com Testing
[0]      [0]     7284@example.com
1530     1230    user123456@ironport.com Testing
[0]      [0]     8243@example.com
1532     1230    user123456@ironport.com Testing
[0]      [0]     1820@example.com
1531     1230    user123456@ironport.com Testing
[0]      [0]     9595@example.com
1518     1230    user123456@ironport.com Testing
[0]      [0]     8778@example.com
1535     1230    user123456@ironport.com Testing
[0]      [0]     1703@example.com
1533     1230    user123456@ironport.com Testing
[0]      [0]     3052@example.com
1536     1230    user123456@ironport.com Testing
[0]      [0]     511@example.com
```

以下示例显示所有收件人主机队列中的邮件。

暂停邮件传送

Caution 建议避免在设备上暂停和恢复邮件传送。

要临时暂停邮件传送以进行维护或故障排除，请使用 `suspenddel` 命令。`suspenddel` 命令将思科 AsyncOS 置为暂停传送状态。此状态具有以下特征：

- 停止出站邮件传送。
- 接受进站邮件连接。
- 继续日志传输。
- CLI 保持可访问。

`suspenddel` 命令可使打开的出站连接关闭，并阻止打开任何新的连接。`suspenddel` 命令会立即开始，并允许成功关闭任何已建立的连接。使用 `resumedel` 命令从暂停传送状态恢复为正常操作。

Note 在系统重新启动过程中会保留“传送暂停”状态。如果使用 `suspenddel` 命令，然后重新启动邮件网关，则必须在重新启动后使用 `resumedel` 命令恢复传送。

示例

```
mail3.example.com> suspenddel
Enter the number of seconds to wait before abruptly closing connections.
[30]>
Waiting for outgoing deliveries to finish...
Mail delivery suspended.
```

恢复邮件传送

Caution 建议避免在云邮件安全设备上暂停和恢复邮件传送。

`resumedel` 命令会在使用 `suspenddel` 命令后将思科 AsyncOS 恢复为正常操作状态。

语法

```
resumedel
```

```
mail3.example.com> resumedel
Mail delivery resumed.
```

暂停接收邮件

Caution 建议避免在云邮件安全设备上暂停和恢复侦听程序。

要临时暂停所有侦听程序接收邮件，请使用 `suspendlistener` 命令。当暂停接收时，系统不会接受与侦听程序特定端口的连接。

此行为在此 AsyncOS 版本中已更改。在以前的版本中，系统会接受连接，做出以下响应并断开连接：

- SMTP: 421 *hostname* Service not available, closing transaction channel
- QMQP: ZService not available

Note 在系统重新启动过程中会保留“接收暂停”状态。如果使用 `suspendlistener` 命令，然后重新启动邮件网关，则必须使用 `resumelister` 命令，然后才使侦听程序恢复接收邮件。

语法

```
suspendlistener mail3.example.com> suspendlistener
Choose the listener(s) you wish to suspend.
Separate multiple entries with commas.
1. All
2. InboundMail
3. OutboundMail
[1]> 1
Enter the number of seconds to wait before abruptly closing connections.
[30]>
Waiting for listeners to exit...
Receiving suspended.
mail3.example.com>
```

恢复接收邮件

Caution 建议避免在云邮件安全设备上暂停和恢复侦听程序。

`resumelister` 命令会在使用 `suspendlistener` 命令后将思科 AsyncOS 恢复为正常操作状态。

语法

```
resumelister

mail3.example.com> resumelister
Choose the listener(s) you wish to resume.
Separate multiple entries with commas.
```

```

1. All
2. InboundMail
3. OutboundMail
[1]> 1
Receiving resumed.
mail3.example.com>

```

恢复邮件的传送和接收

恢复命令将恢复传送和接收。

语法

```

resume

mail3.example.com> resume
Receiving resumed.
Mail delivery resumed.
mail3.example.com>

```

安排邮件立即传送

对于安排延迟交付的收件人和主机，可以使用 `delivernow` 命令立即重试。`delivernow` 命令允许重新安排立即传送队列中的邮件。记下的所有域和任何已安排或软退回的邮件都会排队以进行立即传送。

可以调用 `delivernow` 命令用于队列（已安排和活动）中的所有收件人或特定收件人。当选择特定收件人时，必须输入安排立即传送的收件人的域名。系统会匹配整个字符串的字符和长度。

语法

```

delivernow

mail3.example.com> delivernow
Please choose an option for scheduling immediate delivery.
1. By recipient host
2. All messages
[1]> 1
Please enter the domain to schedule for immediate delivery.
[ ]> recipient.example.com
Rescheduling all messages to recipient.example.com for immediate delivery.
mail3.example.com>

```

暂停工作队列

Caution 建议避免在云邮件安全设备上暂停工作队列。

LDAP 收件人访问处理、伪装、LDAP 重新路由、邮件过滤器、反垃圾邮件和防病毒扫描引擎都在“工作队列”中执行。有关处理流程，请参阅[配置路由和传送功能, on page 699](#)，有关“工作队列中

的邮件” (Messages in Work Queue) 计量器的说明，请参阅[读取系统计量器, on page 1116](#)。可以使用 `workqueue` 命令手动暂停邮件处理的工作队列部分。

例如，假设要更改 LDAP 服务器配置的配置，而许多邮件都在工作队列中。或许您要从退回转换到根据 LDAP 收件人访问查询来删除邮件。又或许您要暂停队列，同时手动检查最新的防病毒扫描引擎定义文件（通过 `antivirusupdate` 命令）。通过 `workqueue` 命令可以暂停和恢复工作队列，以在执行其他配置更改时停止处理。

当暂停和恢复工作队列时，系统会记录事件。例如，

```
Sun Aug 17 20:01:36 2003 Info: work queue paused, 1900 msgs S
Sun Aug 17 20:01:39 2003 Info: work queue resumed, 1900 msgs
```

在以下示例中，工作队列将暂停：

```
mail3.example.com> workqueue
Status as of: Sun Aug 17 20:02:30 2003 GMT
Status: Operational
Messages: 1243
Choose the operation you want to perform:
- STATUS - Display work queue status
- PAUSE - Pause the work queue
- RATE - Display work queue statistics over time
[]> pause
Manually pause work queue? This will only affect unprocessed messages. [N]> y
Reason for pausing work queue:
[]> checking LDAP server
Status as of: Sun Aug 17 20:04:21 2003 GMT
Status: Paused by admin: checking LDAP server
Messages: 1243
```

Note 输入原因是可选操作。如果不输入原因，系统会将原因记录为“由用户手动暂停”。

在以下示例中，工作队列将恢复：

```
mail3.example.com> workqueue
Status as of: Sun Aug 17 20:42:10 2003 GMT
Status: Paused by admin: checking LDAP server
Messages: 1243
Choose the operation you want to perform:
- STATUS - Display work queue status
- RESUME - Resume the work queue
- RATE - Display work queue statistics over time
[]> resume
Status: Operational
Messages: 1243
```

查找并存档较早的邮件

有时，由于无法传送，旧邮件会保留在队列中。您可能希望删除和存档这些邮件。为此，请使用 `showmessage` CLI 命令显示给定邮件 ID 的邮件。使用 `oldmessage` CLI 命令显示系统中最早的非隔离邮件。然后，您可以选择性使用 `removemessage` 安全删除给定邮件 ID 的邮件。此命令仅可删除工作队列、重试队列或目标队列中的邮件。如果邮件不在任何这些队列中，则其无法删除。

您还可以使用 `archivemessage[mid]` CLI 命令将给定邮件 ID 的邮件存档到配置目录中的 `mbox` 文件内。

您无法使用 `oldmessage` 命令获取隔离区中某个邮件的邮件 ID。但是，如果知道邮件 ID，则可以显示或存档指定的邮件。由于邮件不在工作队列、重试队列或目标队列中，因此无法通过 `removemessage` 命令删除该邮件。

Note 您无法在思科垃圾邮件隔离区中对邮件执行其中任何队列管理命令。

语法

```
archivemessage
```

```
example.com> archivemessage
Enter the MID to archive and remove.
[0]> 47
MID 47 has been saved in file oldmessage_47.mbox in the configuration directory
example.com>
```

语法

```
oldmessage
```

```
example.com> oldmessage
MID 9: 1 hour 5 mins 35 secs old
Received: from example.com ([172.16.0.102])
  by example.com with SMTP; 14 Feb 2007 22:11:37 -0800
From: user123@example.com
To: 4031@test.example2.com
Subject: Testing
Message-Id: <20070215061136.68297.16346@example.com>
```

跟踪系统中的邮件

`findevent` CLI 命令可简化使用 `onbox` 邮件日志文件跟踪系统中的邮件的过程。`findevent` CLI 命令允许通过搜索邮件 ID 或根据主题信头、信封发件人或信封收件人匹配的正则表达式来搜索整个邮件日志中的特定邮件。可以显示当前日志文件或所有日志文件的结果，也可以按日期显示日志文件。按日期查看日志文件时，可以指定某个日期或日期范围。

确定要查看其日志的邮件后，`findevent` 命令会显示该邮件 ID 的日志信息，包括拆分信息（拆分日志邮件、退回和系统生成的邮件）。以下示例显示了 `findevent` CLI 命令如何跟踪主题信头中包含“Confidential”的邮件的接收和传送情况：

```
example.com>
findevent
Please choose which type of search you want to perform:
1. Search by envelope FROM
2. Search by Message ID
3. Search by Subject
```

```

4. Search by envelope TO
[1]> 3
Enter the regular expression to search for.
[]> confidential
Currently configured logs:
1. "mail_logs" Type: "IronPort Text Mail Logs" Retrieval: FTP Poll
Enter the number of the log you wish to use for message tracking.
[]> 1
Please choose which set of logs to search:
1. All available log files
2. Select log files by date list
3. Current log file
[3]> 3
The following matching message IDs were found. Please choose one to
show additional log information:
1. MID 4 (Tue Jul 31 17:37:35 2007) sales: confidential
[1]> 1
Tue Jul 31 17:37:32 2007 Info: New SMTP ICID 2 interface Data 1 (172.19.1.86) address
10.251.20.180 reverse dns host unknown verified no
Tue Jul 31 17:37:32 2007 Info: ICID 2 ACCEPT SG None match ALL SBRS None
Tue Jul 31 17:37:35 2007 Info: Start MID 4 ICID 2
Tue Jul 31 17:37:35 2007 Info: MID 4 ICID 2 From: <user@example.com>
Tue Jul 31 17:37:35 2007 Info: MID 4 ICID 2 RID 0 To: <ljohnson@example02.com>
Tue Jul 31 17:37:35 2007 Info: MID 4 Subject 'sales: confidential'
Tue Jul 31 17:37:35 2007 Info: MID 4 ready 4086 bytes from <user@example.com>
Tue Jul 31 17:37:35 2007 Info: MID 4 matched all recipients for per-recipient policy DEFAULT
in the inbound table
Tue Jul 31 17:37:35 2007 Info: ICID 2 close
Tue Jul 31 17:37:37 2007 Info: MID 4 interim verdict using engine: CASE spam negative
Tue Jul 31 17:37:37 2007 Info: MID 4 using engine: CASE spam negative
Tue Jul 31 17:37:37 2007 Info: MID 4 interim AV verdict using Sophos CLEAN
Tue Jul 31 17:37:37 2007 Info: MID 4 antivirus negative
Tue Jul 31 17:37:37 2007 Info: MID 4 queued for delivery
Tue Jul 31 17:37:37 2007 Info: Delivery start DCID 0 MID 4 to RID [0]
Tue Jul 31 17:37:37 2007 Info: Message done DCID 0 MID 4 to RID [0]
Tue Jul 31 17:37:37 2007 Info: MID 4 RID [0] Response '/null'
Tue Jul 31 17:37:37 2007 Info: Message finished MID 4 done

```

使用 SNMP 监控系统运行状况和状态

Caution 建议避免在云邮件安全设备上配置 SNMP。

AsyncOS 操作系统通过 SNMP（简单网络管理协议）支持系统状态监控。此版本可实现 RFC 1213 和 1907 中定义的 MIB-II 只读子网。（有关 SNMP 的详细信息，请参阅 RFC 1065、1066 和 1067。）
请注意：

- 默认情况下，SNMP 已关闭。
- 在启用 SNMP 时，使用的默认版本为 SNMPv3。
- 不执行 SNMP 设置操作（配置）。
- AsyncOS 支持 SNMPv1、v2 和 v3。
- 用于身份验证和加密的密码应不同。加密算法必须仅为 AES。身份验证算法必须仅为 SHA-1。在您下次运行 `snmpconfig` 命令时，该命令会“记住”您的密码。
- SNMPv3 用户名为：v3get

```
> snmpwalk -v 3 -l AuthNoPriv -u v3get -a SHA -A ironport mail.example.com
```

- 如果仅使用 SNMPv1 或 SNMPv2，则必须设置社区字符串。社区字符串的默认值不是 public。
- 对于 SNMPv1 和 SNMPv2，必须指定在其中接受 SNMP GET 请求的网络。
- 如果使用 SNMPv3，则必须选择下表中显示的任一受支持安全级别：

安全等级	身份验证	隐私
noAuthNoPriv	支持 身份验证使用 SNMPv3 用户名完成。	不支持
authNoPriv	支持 身份验证使用 SNMPv3 身份验证口令完成。	不支持
authPriv	支持 身份验证使用 SNMPv3 身份验证口令完成。	支持 使用 SNMPv3 隐私密码激活隐私。

- 如果同时启用 SNMPv2 和 SNMPv3，则必须为陷阱选择所需的版本。
- 要使用陷阱，必须运行 SNMP 管理器（AsyncOS 中未包括）并输入其 IP 地址作为陷阱目标。（可以使用主机名，但是如果这样，陷阱仅在 DNS 正常运行时才有效。）

使用 snmpconfig 命令以启用并配置邮件网关 SNMP 监控。选择并配置接口的值以后，邮件网关会响应 SNMPv3 GET 请求。这些第 3 版请求必须包含匹配密码。默认情况下，拒绝版本 1 和版本 2 请求。如果已启用，则版本 1 和版本 2 请求必须具有匹配的社区字符串。

MIB 文件

以下邮件网关的 MIB 文件可在

<http://www.cisco.com/c/en/us/support/security/email-security-appliance/tsd-products-support-series-home.html> 找到。使用最新可用的 MIB 文件。

- ASYN COS-MAIL-MIB.txt - 邮件网关的 Enterprise MIB 的 SNMPv2 兼容说明。
- AsyncOS-SMI.txt (IRONPORT-SMI.txt) - 一种“管理信息结构” (SMI) 文件，用于定义思科内容安全产品中 ASYN COS-MAIL-MIB 的角色。

硬件对象

符合智能平台管理接口规格 (IPMI) 的硬件传感器会报告温度、风扇速度以及电源状态等信息。

在问题变得严重之前，轮询硬件状态并识别可能的硬件故障是明智之举。距离临界值 10% 以内的温度可能会产生令人担心的问题。

有关邮件网关电源数量和工作温度范围等信息，请参阅对应您的设备型号的指南。有关硬件指南的位置，请参阅[文档](#)，on page 10。

硬件陷阱

状态改变时，发送状态更改陷阱。每隔 5 秒发送一次风扇故障和高温陷阱。其他陷阱是故障条件警报陷阱 - 当状态更改（从正常变为故障）时，就会发送一次。

例如，在 C170 邮件网关上，如果达到以下阈值，会发送陷阱：

Table 118: C170 邮件网关上的硬件陷阱：温度和硬件条件

型号	高温 (CPU)	高温 (环境)	高温 (背板)	高温 (侧板)	风扇故障	电源	RAID	链接
C170	90C	47C	不适用	不适用	0 RPM	状态更改	状态更改	状态更改

要查看您邮件网关上的可用陷阱和阈值，请从命令行接口运行 `snmpconfig` 命令。

请注意，故障条件警报陷阱表示单个组件的严重故障，但是可能不会导致整个系统故障。例如，邮件网关上多个风扇或电源中的单个风扇或电源发生故障，而邮件网关仍会继续运行。

相关主题

- 示例：[snmpconfig 命令](#)，on page 1139

SNMP 陷阱

当满足一个或多个条件时，SNMP 能够发送陷阱或通知来告知管理应用（通常是 SNMP 管理控制台）。陷阱是网络数据包，其中包含与发送陷阱的系统的组件相关的数据。满足 SNMP 代理（在这种情况下，为邮件网关）上的条件后，则会生成陷阱。在满足条件后，SNMP 代理就会形成 SNMP 数据包并将其发送到运行 SNMP 管理控制台软件的主机。

要启用并配置 SNMP 陷阱，可使用 `snmpconfig` 命令。

要指定多个陷阱目标：提示陷阱目标时，最多可以输入 10 个逗号分隔的 IP 地址。

示例：snmpconfig 命令

在以下示例中，`snmpconfig` 命令用于 C690 硬件邮件网关以在 161 端口上的“PublicNet”接口上启用 SNMP。对 GET 请求输入版本 1 和 2 的社区字符串 `public`。

```
mail1.example.com> snmpconfig
```

```
Current SNMP settings:
SNMP Disabled.
```

```
Choose the operation you want to perform:
```

```
- SETUP - Configure SNMP.
```

```
[ ]> setup
```

```
Do you want to enable SNMP? [Y]>
SNMP default version is V3
```

示例: snmpconfig 命令

```
Choose an IP interface for SNMP requests.
1. Management (10.10.4.5/27: mail1.example.com) [1]>

Which port shall the SNMP daemon listen on?
[161]>

Select SNMPv3 security level:
1. noAuthNoPriv - Authentication is done using the SNMPv3 username, and no privacy is
   activated.
2. authNoPriv - Authentication is done using the SNMPv3 authentication passphrase, and no
   privacy is activated.
3. authPriv - Authentication is done using the SNMPv3 authentication passphrase, and privacy
   is activated using the SNMPv3 privacy passphrase.
[3]>

Select SNMPv3 authentication type:
1. SHA
[1]>

Select SNMPv3 privacy protocol:
1. AES
[1]>

Enter the SNMPv3 authentication passphrase.
[]>

The SNMPv3 passphrase must be at least 8 characters.

Enter the SNMPv3 authentication passphrase.
[]>

Enter the SNMPv3 authentication passphrase again to confirm.
[]>

Enter the SNMPv3 privacy passphrase.
[]>

Enter the SNMPv3 privacy passphrase again to confirm.
[]>
Warning: The same authentication and privacy passwords reduce the security of the system.

Do you want to set other passwords? [Y]> n

Service SNMP V1/V2c requests? [N]> Y

Enter the SNMP V1/V2c community string.
[ironport]>

Shall SNMP V2c requests be serviced from IPv4 addresses? [Y]>

From which IPv4 networks shall SNMP V1/V2c requests be allowed? Separate multiple networks
with commas.
[127.0.0.1/32]>

Select the version for SNMP traps:
1. 2c
2. 3
[2]>

Enter the Trap target as a host name, IP address or list of IP addresses separated by commas
(IP address preferred). Enter "None" to disable traps.
[127.0.0.1]> 10.10.0.28

Enterprise Trap Status
```

```
1. CPUUtilizationExceeded Disabled
2. FIPSMoDeDisabLeFailure Enabled
3. FIPSMoDeEnableFailure Enabled
4. FailoverHealthy Enabled
5. FailoverUnhealthy Enabled
6. connectivityFailure Disabled
7. keyExpiration Enabled
8. linkUpDown Enabled
9. memoryUtilizationExceeded Disabled
10. resourceConservationMode Enabled
11. updateFailure Enabled

Do you want to change any of these settings? [N]>

Enter the System Location string.
[Unknown: Not Yet Configured]>

Enter the System Contact string.
[snmp@localhost]>

Current SNMP settings:
Listening on interface "Management" 10.10.4.5/27 port 161.
SNMP v3: Enabled.
Security level: authPriv
Authentication Protocol: SHA
Encryption Protocol: AES
SNMP v1/v2: Enabled, accepting requests from subnet 127.0.0.1/32,fe::1/64.
SNMP v1/v2 Community String: ironport
Trap version: V3
Trap target: 10.10.0.28
Location: Unknown: Not Yet Configured
System Contact: snmp@localhost

Choose the operation you want to perform:
- SETUP - Configure SNMP.
[]>
mail1.example.com > commit
```

示例: `snmpconfig` 命令

第 43 章

使用服务日志来提高网络钓鱼检测效率

本章包含以下部分：

- 概述，第 1143 页
- 在邮件网关上启用服务日志，第 1143 页
- 在邮件网关上禁用服务日志，第 1144 页
- 常见问题解答，第 1144 页

概述

服务日志用于根据[思科邮件安全设备产品手册准则](#)来收集个人数据。

服务日志会被发送到思科 Talos 云服务，以改进网络钓鱼检测。

注释 从 AsyncOS 13.5 开始，服务日志将 senderbase 替换为发送到思科 Talos 云服务的遥测数据。

邮件网关仅从客户邮件中收集有限的个人数据，并提供大量有用的威胁检测功能，这些功能可与专用分析系统结合使用，来收集观察到的威胁活动，然后分析其趋势并建立关联。思科会将这些个人数据用于改进思科安全邮件云网关的功能，以分析威胁形势、提供对恶意邮件的威胁分类解决方案，以及保护邮件网关免受新威胁（例如垃圾邮件、病毒和目录搜集攻击）的攻击。

在邮件网关上启用服务日志

过程

步骤 1 转到安全服务 (Security Services) > 服务日志 (Service Logs)。

步骤 2 点击编辑全局设置 (Edit Global Settings)。

步骤 3 选中与服务日志信息服务共享受限制数据（推荐）复选框。

选中此复选框，将以全局方式为邮件网关启用该功能。启用后，使用情景自适应扫描引擎 (CASE) 收集和报告数据（无论是否启用思科反垃圾邮件扫描）。在 CLI 中，使用 `servicelogsconfig` 命令可以配置相同的设置

步骤 4 点击提交 (Submit) 并确认更改。

在邮件网关上禁用服务日志

过程

步骤 1 转到安全服务 (Security Services) > 服务日志 (Service Logs)。

步骤 2 点击禁用 (Disable) 并确认更改。

常见问题解答

思科了解您的隐私至关重要，因此我们在设计和运行服务时，时刻谨记要保护您的隐私。如果您注册思科 Talos 云服务，思科将收集有关您组织邮件流量的汇总统计数据，但不会收集或使用任何个人身份信息。思科收集的任何可识别您的用户或组织的信息，都将被视为机密信息。

我需要共享哪些数据？

数据是有关邮件属性及邮件网关处理不同类型邮件的方式的汇总信息。我们不收集邮件的完整正文。同样，提供给思科的可识别您的用户或组织的信息将被视为机密信息。（请参阅以下[思科采取哪些措施来确保我共享的数据安全？](#)，第 1145 页）。

下表介绍了“人性化”格式的日志条目示例。

表 119: 按邮件信息共享的统计

项目	示例数据
进站 SMTP 连接的 GUID	0FyIkNX8ThST1 /IdfyNshg==
邮件的 GUID	1Hss77LIS6u7y5 GDn0QFEQ==
Cisco Secure Email Gateway 邮件 ID	5191655
收件人数量及其有效性	1

项目	示例数据
来自非思科 Talos 引擎的扫描程序判定（例如，防病毒或高级恶意软件保护）	4
邮件布置	MSG_DISP_DROPPED
邮件布置原因	MSG_DISP_FILTER
邮件是否为出站传送？	true
消息大小	35100
传入邮件中继	true
邮件流方向	IP_DIR_OUT
AMP 判定信息	file_sha2_256: "\217\263\037\004\374`N \3264\265\016\314\227\005E\337\373q \177A\245 \017\004\204\340\231\260!^
丢弃邮件的采样	true

表 120: 按周期配置信息共享的统计

项目	示例数据
已启用病毒爆发过滤器功能	true
发件人域信誉 (SDR) 已禁用标记	true
情景自适应扫描引擎 (CASE) 版本	3.8.5-036
Talos 引擎	1.95.0.220
已启用功能的通用列表	Sophos_enabled

思科采取哪些措施来确保我共享的数据安全？

如果您同意注册思科 Talos 云服务：

- 从邮件网关发送的数据将使用安全 gRPC/HTTP2 协议发送到思科 Talos 云服务。
- 所有客户数据均在思科谨慎处理。这些数据存储在安全的位置，只有需要访问它们来改善公司邮件安全产品与服务或提供客户支持的思科员工和承包商才能访问这些数据。
- 在根据这些数据生成报告或统计数据时，不会在思科系统之外共享可识别邮件收件人或客户公司的任何信息。

共享数据是否会影响我的思科邮件网关的性能？

思科认为，这对大多数用户的性能影响非常之小。我们在邮件传送过程中记录已存在的数据。然后，客户数据会在邮件网关上汇聚并发送到思科 Talos 云服务。预计通过 HTTPS 传输的数据总大小不足典型公司邮件流量带宽的 1%。

启用后，使用情景自适应扫描引擎 (CASE) 收集和报告数据（无论是否启用思科反垃圾邮件扫描）。

如果您还有其他问题，请与思科客户支持部门联系。请参阅[思科支持社区](#)，第 12 页。

我是否可通过其他方式共享数据？

如果客户希望采取更多操作来帮助思科提供优质安全服务，可使用命令来共享其他数据。这种更高级别的数据共享还将在邮件中提供纯文本形式的附件文件名，以及 URL 的主机名。如果您有兴趣了解此功能，请告诉您的系统工程师或联系思科客户支持部门。

第 44 章

GUI 中的其他任务

本章包含以下部分：

- [图形用户界面 \(GUI\), on page 1147](#)
- [GUI 中的系统信息, on page 1148](#)
- [从 GUI 收集 XML 状态, on page 1148](#)

图形用户界面 (GUI)

图形用户界面 (GUI) 是基于 Web 的界面，可替代某些命令行界面 (CLI) 命令用于系统监控和配置。通过 GUI，您可以使用基于 Web 的简单界面监控系统，而不必学习 AsyncOS 命令语法。为接口启用 HTTP 和/或 HTTPS 服务后，才能访问 GUI 和登录。有关详细信息，请参阅“访问邮件网关”一章。

在接口上启用 GUI

默认情况下，系统出厂设置为在“管理” (Management) 接口上启用 HTTP。

要启用 GUI，请在命令行界面中执行 `interfaceconfig` 命令，对要连接的接口进行编辑，然后启用 HTTP 服务和/或安全 HTTP 服务。

Note 也可使用“网络” (Network) > “IP 接口” (IP Interfaces) 页面启用接口上的 GUI；若在任何其他接口上启用了 GUI，则可在该页面上禁用 GUI。有关详细信息，请参阅[IP 接口, on page 1319](#)。

Note 要在接口上启用安全 HTTP，必须安装证书。有关详细信息，请参阅“启用 HTTPS 的证书”。

对于 HTTP 和 HTTPS 服务，请分别指定需要启用服务的端口。在默认情况下，HTTP 在端口 80 上启用，HTTPS 则在端口 443 上启用。如果在一个端口上启用两种服务，用户可以自动将 HTTP 请求重定向到安全服务。

此外，所有尝试（通过 HTTP 或 HTTPS）在该接口上访问 GUI 的用户（请参阅 [处理用户帐户, on page 983](#)）必须通过标准的用户名和密码登录页面进行自我身份验证。

Note 您必须先使用 `commit` 命令保存更改，然后才能访问 GUI。

在以下示例中，在 Data 1 接口上启用了 GUI。使用 `interfaceconfig` 命令在端口 80 上启用 HTTP，在端口 443 上启用 HTTPS。（HTTP 暂时使用演示证书，直至 `certconfig` 命令可以运行。有关详细信息，请参阅“在邮件网关上安装证书”。）端口 80 的 HTTP 请求配置为自动重定向到 Data1 接口的端口 443。

GUI 中的系统信息

- 在系统概述 (**System Overview**) 页面上，您可以执行以下操作：
 - 查看显示某些关键系统状态和性能信息的历史图片及表格。
 - 查看邮件网关上安装的 AsyncOS 操作系统的版本。
 - 查看关键统计子集。
- 系统状态页面详细展示了系统的所有实时邮件和 DNS 活动。用户还可以重置系统统计的计数器，并查看计数器的最后一次重置时间。

从 GUI 收集 XML 状态

通过 XML 页面查看状态，或以程序化方式访问 XML 状态信息。

XML 状态功能提供了用于访问邮件监控统计信息的程序化方法。请注意，某些较新的浏览器也能直接显示 XML 数据。

此表中来自 GUI 页面的信息也可像动态 XML 输出一样，通过访问对应的 URL 获得：

GUI 页面名称	对应的 XML 状态 URL
邮件状态	<code>http:// hostname /xml/status</code>
指定主机的主机邮件状态	<code>http:// hostname /xml/hoststatus?hostname= host</code>
DNS 状态	<code>http:// hostname /xml/dnsstatus</code>
最高传入域	<code>http:// hostname /xml/topin</code>
传出域排行榜 ¹	<code>http:// hostname /xml/tophosts</code>

¹ 此页面的默认排序方式为按正在处理的收件人的数量排列。用户可以通过将“`?sort= order`”添加至 URL 来更改顺序，其中 `order` 是 `conn_out`、`deliv_recip`、`soft_bounced` 或 `hard_bounced`。

第 45 章

高级网络配置

本章包含以下部分：

- 以太网接口上的媒体设置, [on page 1149](#)
- 网络接口卡配对/组合, [on page 1150](#)
- 虚拟局域网 (VLAN), [on page 1152](#)
- 直接服务器返回, [on page 1157](#)
- 以太网接口的最大传输单位, [on page 1161](#)
- 接受或拒绝包含组播地址的 ARP 应答, [on page 1162](#)

以太网接口上的媒体设置

以太网接口的媒体设置可使用 `etherconfig` 命令访问。每个以太网接口连同其当前设置一起列出。选择接口后，将会显示可能的介质设置。有关示例，请参阅[编辑介质设置示例, on page 1149](#)。

使用 `etherconfig` 编辑以太网接口上的介质设置

`etherconfig` 命令可用于设置以太网接口的双工设置（全/半）以及速度（10/100/1000 Mbps）。默认情况下，接口会自动选择介质设置；但某些情况下，您可能希望覆盖此设置。

Note 如果您已按照“设置和安装”一章中的说明完成了 GUI 的系统设置向导（或命令行界面 `systemsetup` 命令）并确认了更改，则默认的以太网接口设置应已在邮件网关上配置。

部分邮件网关提供光纤网络接口选项。如果可用，您会在这些邮件网关上的可用接口列表中看到另外两个以太网接口（Data 3 和 Data 4）。这些千兆光纤接口可以与异类配置中的铜缆（Data 1、Data 2 和管理）接口配对。请参阅[网络接口卡配对/组合, on page 1150](#)。

编辑介质设置示例

```
mail3.example.com> etherconfig

Choose the operation you want to perform:
- MEDIA - View and edit ethernet media settings.
```

```

- PAIRING - View and configure NIC Pairing.
- VLAN - View and configure VLANs.
- LOOPBACK - View and configure Loopback.
- MTU - View and configure MTU.
- MULTICAST - Accept or reject ARP replies with a multicast address.

[]> media
Ethernet interfaces:
1. Data 1 (Autoselect: <100baseTX full-duplex>) 00:06:5b:f3:ba:6d
2. Data 2 (Autoselect: <100baseTX full-duplex>) 00:06:5b:f3:ba:6e
3. Management (Autoselect: <100baseTX full-duplex>) 00:02:b3:c7:a2:da

Choose the operation you want to perform:
- EDIT - Edit an ethernet interface.
[]> edit
Enter the name or number of the ethernet interface you wish to edit.
[]> 2
Please choose the Ethernet media options for the Data 2 interface.
1. Autoselect
2. 10baseT/UTP half-duplex
3. 10baseT/UTP full-duplex
4. 100baseTX half-duplex

5. 100baseTX full-duplex

6. 1000baseTX half-duplex
7. 1000baseTX full-duplex
[1]> 5
Ethernet interfaces:
1. Data 1 (Autoselect: <100baseTX full-duplex>) 00:06:5b:f3:ba:6d
2. Data 2 (100baseTX full-duplex: <100baseTX full-duplex>) 00:06:5b:f3:ba:6e
3. Management (Autoselect: <100baseTX full-duplex>) 00:02:b3:c7:a2:da
Choose the operation you want to perform:
- EDIT - Edit an ethernet interface.
[]>
Choose the operation you want to perform:
- MEDIA - View and edit ethernet media settings.
- PAIRING - View and configure NIC Pairing.
- VLAN - View and configure VLANs.
- LOOPBACK - View and configure Loopback.
- MTU - View and configure MTU.
- MULTICAST - Accept or reject ARP replies with a multicast address.
[]>

```

网络接口卡配对/组合

NIC 配对可用于组合任何两个物理数据端口，以在从 NIC 到上游以太网端口的数据路径出现故障时提供备用以太网接口。配对主要是配置以太网接口，以便有一个主接口和一个备用接口。如果主接口发生故障（例如，如果 NIC 和上游节点之间的载体中断），则备用接口变为活动状态，并发送警报。当主接口重新启用后，此接口将自动变为活动状态。在本产品的文档中，NIC 配对与 NIC 组合是同义词。

Note NIC 配对在 C170、C190 和 C195 邮件网关上不可用。

您可以创建多个 NIC 配对，以为您提供足够的数据端口。创建配对时，可以组合任意两个数据端口。例如：

Data 1 和 Data 2

Data 3 和 Data 4

Data 2 和 Data 3

等等

部分邮件网关提供光纤网络接口选项。如果可用，您会在这些邮件网关上的可用接口列表中看到另外两个以太网接口（Data 3 和 Data 4）。这些千兆光纤接口可以与异类配置中的铜缆（Data 1、Data 2 和管理）接口配对。

NIC 配对和 VLAN

VLAN（请参阅[虚拟局域网 \(VLAN\), on page 1152](#)）仅在主接口上允许。

NIC 对命名

在创建 NIC 对时，必须指定用于引用该对的名称。在 4.5 之前的 AsyncOS 版本中创建的 NIC 对将在升级后自动接收默认名称“Pair 1”。

因 NIC 配对生成的任何警报都将按名称引用特定的 NIC 对。

NIC 配对和现有侦听程序

如果在为其指定了侦听程序的接口上启用 NIC 配对，系统会提示您删除、重新分配或禁用指定给备用接口的所有侦听程序。

通过 etherconfig 命令启用 NIC 配对

Note NIC 配对在 C170、C190 和 C195 邮件网关上不可用。

```
mail3.example.com> etherconfig
```

```
Choose the operation you want to perform:
```

- MEDIA - View and edit ethernet media settings.
- PAIRING - View and configure NIC Pairing.
- VLAN - View and configure VLANs.
- LOOPBACK - View and configure Loopback.
- MTU - View and configure MTU.
- MULTICAST - Accept or reject ARP replies with a multicast address.

```
[ ]> pairing

Paired interfaces:

Choose the operation you want to perform:

- NEW - Create a new pairing.

[ ]> new

Please enter a name for this pair (Ex: "Pair 1"):

[ ]> Pair 1

Warning: The backup (Data 2) for the NIC Pair is currently configured with one or more
IP addresses. If you continue, the Data 2 interface will be deleted.

Do you want to continue? [N]> y

The interface you are deleting is currently used by listener "OutgoingMail".

What would you like to do?

1. Delete: Remove the listener and all its settings.
2. Change: Choose a new interface.
3. Ignore: Leave the listener configured for interface "Data 2" (the listener will be
disabled until you add a new interface named "Data 2" or edit the listener's settings).

[1]>

Listener OutgoingMail deleted for mail3.example.com.

Interface Data 2 deleted.

Paired interfaces:

1. Pair 1:

Primary (Data 1) Active, Link is up
Backup (Data 2) Standby, Link is up

Choose the operation you want to perform:

- DELETE - Delete a pairing.
- STATUS - Refresh status.

[ ]>
```

虚拟局域网 (VLAN)

您可以在邮件网关的任意物理网络端口上配置多个虚拟局域网 (VLAN)。

可以使用 VLAN 来：

- 将邮件网关可连接的网络数增加到超过邮件网关设备上的物理接口数。
- 允许在现有侦听程序的独立“端口”上定义更多网络。
- 出于安全考虑对网络进行分段，以简化管理或增加带宽。

使用案例示例：

直接因 VLAN 限制而无法通信的两个邮件服务器可以通过邮件网关发送邮件。邮件网关上的 Data 2 接口通过 VLAN1 和 VLAN2 配置。蓝线显示从销售网络 (VLAN1) 发送至设备的邮件。邮件网关按照正常方式处理该，然后在传送时，以目的 VLAN2 信息（红线）标记数据包。

使用 VLAN 加速邮件网关之间的通信

Figure 78: 使用 VLAN 加速邮件网关之间的通信

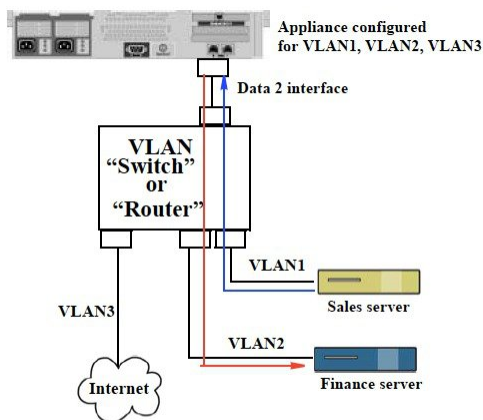

关于配置 VLAN

可以在邮件网关上的任意物理网络端口上配置多个 VLAN，包括“数据”和“管理”端口以及某些邮件网关型号上提供的光纤数据端口。AsyncOS 最多支持 30 个 VLAN。

物理端口不需要为了进入 VLAN 而配置 IP 地址。在其上创建 VLAN 的物理端口可以有一个用来接收非 VLAN 流量的 IP，以便可以在同一接口上同时拥有 VLAN 和非 VLAN 流量。

VLAN 可与 NIC 配对（在配对的 NIC 上提供）和直接服务器返回 (DSR) 配合使用。

VLAN 显示为以：“VLAN DDDD”格式标记的动态“数据端口”，其中“DDDD”是 ID，是长度最多为 4 位数的整数（例如 VLAN 2 或 VLAN 4094）。VLAN ID 在邮件网关上必须是唯一的。

相关主题

[FTP、SSH 和 SCP 访问, on page 1319](#)

管理 VLAN

可以通过 etherconfig 命令创建、编辑和删除 VLAN。创建 VLAN 后，可以通过“网络” (Network) > “接口” (Interfaces) 页面或 CLI 中的 interfaceconfig 命令配置该 VLAN。请记得要确认所有更改。

通过 etherconfig 命令创建新的 VLAN

在本例中，在 Data 1 端口上创建两个 VLAN（名为 VLAN 31 和 VLAN 34）：

```
mail3.example.com> etherconfig

Choose the operation you want to perform:

- MEDIA - View and edit ethernet media settings.
- PAIRING - View and configure NIC Pairing.
- VLAN - View and configure VLANs.
- LOOPBACK - View and configure Loopback.
- MTU - View and configure MTU.
- MULTICAST - Accept or reject ARP replies with a multicast address.

[]> vlan

VLAN interfaces:

Choose the operation you want to perform:

- NEW - Create a new VLAN.

[]> new

VLAN ID for the interface (Ex: "34") :

[]> 34

Enter the name or number of the ethernet interface you wish bind to:

1. Data 1
2. Data 2
3. Management

[1]> 1

VLAN interfaces:

1. VLAN 34 (Data 1)

Choose the operation you want to perform:

- NEW - Create a new VLAN.
- EDIT - Edit a VLAN.
- DELETE - Delete a VLAN.

[]> new

VLAN ID for the interface (Ex: "34") :

[]> 31
```

```
Enter the name or number of the ethernet interface you wish bind to:

1. Data 1
2. Data 2
3. Management

[1]> 1

VLAN interfaces:

1. VLAN 31 (Data 1)
2. VLAN 34 (Data 1)

Choose the operation you want to perform:

- NEW - Create a new VLAN.
- EDIT - Edit a VLAN.
- DELETE - Delete a VLAN.

[]>

Choose the operation you want to perform:

- MEDIA - View and edit ethernet media settings.
- PAIRING - View and configure NIC Pairing.
- VLAN - View and configure VLANs.
- LOOPBACK - View and configure Loopback.
- MTU - View and configure MTU.
- MULTICAST - Accept or reject ARP replies with a multicast address.

[]>
```

通过 `interfaceconfig` 命令在 VLAN 上创建 IP 接口

在本例中，在 VLAN 31 以太网接口上创建新的 IP 接口。

对接口进行更改可能会断开您与邮件网关的连接。

```
mail3.example.com> interfaceconfig

Currently configured interfaces:

1. Data 1 (10.10.1.10/24: example.com)
2. Management (10.10.0.10/24: example.com)

Choose the operation you want to perform:

- NEW - Create a new interface.
- EDIT - Modify an interface.
```

```
- GROUPS - Define interface groups.
- DELETE - Remove an interface.

[ ]> new

Please enter a name for this IP interface (Ex: "InternalNet"):

[ ]> InternalVLAN31

Would you like to configure an IPv4 address for this interface (y/n)? [Y]>

IPv4 Address (Ex: 10.10.10.10):

[ ]> 10.10.31.10

Netmask (Ex: "255.255.255.0" or "0xffffffff00"):

[255.255.255.0]>

Would you like to configure an IPv6 address for this interface (y/n)? [N]>

Ethernet interface:

1. Data 1
2. Data 2
3. Management
4. VLAN 31
5. VLAN 34

[1]> 4

Hostname:

[ ]> mail31.example.com

Do you want to enable SSH on this interface? [N]>

Do you want to enable FTP on this interface? [N]>

Do you want to enable HTTP on this interface? [N]>

Do you want to enable HTTPS on this interface? [N]>

Currently configured interfaces:

1. Data 1 (10.10.1.10/24: example.com)
2. InternalVLAN31 (10.10.31.10/24: mail31.example.com)
3. Management (10.10.0.10/24: example.com)

Choose the operation you want to perform:

- NEW - Create a new interface.
- EDIT - Modify an interface.
```

```
- GROUPS - Define interface groups.  
- DELETE - Remove an interface.  
[]>
```

使用 Web 界面配置 VLAN

使用 `etherconfig` 命令创建 VLAN 后，可以使用“网络”>“侦听程序”页对其进行配置。

直接服务器返回

直接服务器返回 (DSR) 是一种为轻量级负载均衡机制提供支持的方式，以实现共享同一虚拟 IP (VIP) 的多个邮件网关之间的负载均衡。

DSR 通过在邮件网关的“环回”以太网接口上创建的 IP 接口实现。

Note 为邮件网关配置负载均衡不在本文档的范围之内

启用直接服务器返回

通过在每个参与邮件网关上启用“环回”以太网接口来启用 DSR。接下来，使用 CLI 中的 `interfaceconfig` 命令或 GUI 中的“网络” (Network)>“接口” (Interfaces) 页面通过虚拟 IP (VIP) 在环回接口上创建 IP 接口。最后，使用 CLI 中的 `listenerconfig` 命令或 GUI 中的“网络” (Network)>“侦听程序” (Listeners) 页面在新 IP 接口上创建侦听程序。请记得要确认所有更改。

Note 使用环回接口可以防止邮件网关针对该特定接口发出 ARP 应答

当启用 DSR 时，以下规则适用：

所有系统都使用同一虚拟 IP (VIP) 地址

所有系统必须与负载均衡器位于同一交换机和子网上

Figure 79: 使用 DSR 实现交换机上多个邮件网关之间的负载均衡

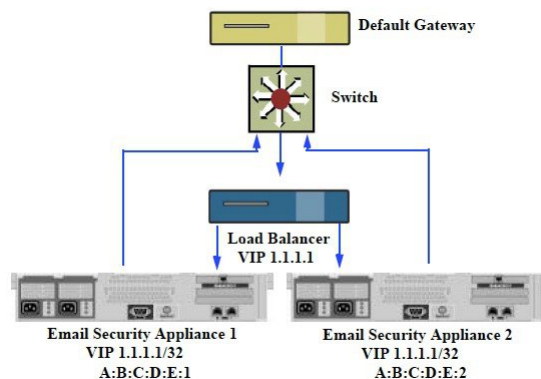

使用 DSR 实现交换机上多个邮件网关之间的负载均衡

通过 etherconfig 命令启用环回接口

启用后，环回接口将像其他任何接口（例如 Data 1）一样被跟踪：

```
mail3.example.com> etherconfig

Choose the operation you want to perform:

- MEDIA - View and edit ethernet media settings.
- PAIRING - View and configure NIC Pairing.
- VLAN - View and configure VLANs.
- LOOPBACK - View and configure Loopback.
- MTU - View and configure MTU.
- MULTICAST - Accept or reject ARP replies with a multicast address.

[ ]> loopback

Currently configured loopback interface:

Choose the operation you want to perform:

- ENABLE - Enable Loopback Interface.

[ ]> enable

Currently configured loopback interface:

1. Loopback

Choose the operation you want to perform:

- DISABLE - Disable Loopback Interface.

[ ]>
```

```
Choose the operation you want to perform:
- MEDIA - View and edit ethernet media settings.
- PAIRING - View and configure NIC Pairing.
- VLAN - View and configure VLANs.
- LOOPBACK - View and configure Loopback.
- MTU - View and configure MTU.
- MULTICAST - Accept or reject ARP replies with a multicast address.

[ ]>
```

通过 interfaceconfig 命令在环回接口上创建 IP

在环回接口上创建 IP 接口:

```
mail3.example.com> interfaceconfig
Currently configured interfaces:
1. Data 1 (10.10.1.10/24: example.com)
2. InternalV1 (10.10.31.10/24: mail31.example.com)
3. Management (10.10.0.10/24: example.com)
Choose the operation you want to perform:
- NEW - Create a new interface.
- EDIT - Modify an interface.
- GROUPS - Define interface groups.
- DELETE - Remove an interface.

[ ]> new
Please enter a name for this IP interface (Ex: "InternalNet"):

[ ]> LoopVIP
Would you like to configure an IPv4 address for this interface (y/n)? [Y]>
IPv4 Address (Ex: 10.10.10.10):

[ ]> 10.10.1.11
Netmask (Ex: "255.255.255.0" or "0xffffffff00"):

[255.255.255.0]> 255.255.255.255
Would you like to configure an IPv6 address for this interface (y/n)? [N]>
Ethernet interface:
1. Data 1
```

```
2. Data 2
3. Loopback
4. Management
5. VLAN 31
6. VLAN 34

[1]> 3

Hostname:

[ ]> example.com

Do you want to enable SSH on this interface? [N]>

Do you want to enable FTP on this interface? [N]>

Do you want to enable HTTP on this interface? [N]>
Do you want to enable HTTPS on this interface? [N]>

Currently configured interfaces:

1. Data 1 (10.10.1.10/24: example.com)
2. InternalV1 (10.10.31.10/24: mail31.example.com)
3. LoopVIP (10.10.1.11/24: example.com)
4. Management (10.10.0.10/24: example.com)

Choose the operation you want to perform:

- NEW - Create a new interface.
- EDIT - Modify an interface.
- GROUPS - Define interface groups.
- DELETE - Remove an interface.

[ ]>
```

在新 IP 接口上创建侦听程序

通过 GUI 或 CLI 在新 IP 接口上创建侦听程序。例如，下图显示了 GUI 的“添加侦听程序” (Add Listener) 页面上可用的新创建的 IP 接口。

Figure 80: 在新环回 IP 接口上创建侦听器程序

Add Listener

Listener Settings	
Name:	<input type="text"/>
Type of Listener:	<input checked="" type="radio"/> Public <input type="radio"/> Private
Interface:	<input type="text" value="Data 1 (10.10.1.10/24; example.com)"/> TCP Port: <input type="text" value="25"/>
Bounce Profile:	<input type="text" value="Data 1 (10.10.1.10/24; example.com)"/> <input type="text" value="InternalV1 (10.10.31.10/24; mail31.example.com)"/> <input type="text" value="LoopVIP (10.10.11.10/24; mail11.example.com)"/> <input type="text" value="Management (10.10.2.10/24; example.com)"/>
Disclaimer Above:	<input type="text" value="Data 1 (10.10.1.10/24; example.com)"/> <small>Disclaimer text will be applied above the message body.</small>
Disclaimer Below:	<input type="text" value="None"/> <small>Disclaimer text will be applied below the message body.</small>
SMTP Authentication Profile:	<input type="text" value="None"/>
Certificate:	<input type="text" value="System Default"/>
▶ SMTP Address Parsing Options:	Optional settings for controlling parsing in SMTP "MAIL FROM" and "RCPT TO"
▶ Advanced:	Optional settings for customizing the behavior of the Listener
▶ LDAP Queries:	No LDAP Server Profiles have been created. Profiles can be defined at System Administration > LDAP
SMTP Call-Ahead Profile:	<input type="text" value="None"/>

以太网接口的最大传输单位

最大传输单位 (MTU) 是以太网接口将接受的最大数据单位。可以通过 `etherconfig` 命令降低以太网接口的 MTU。默认的 MTU 大小是 1500 字节，这是以太网可以接受的最大 MTU。

要编辑接口的 MTU，请执行以下操作：

```
mail3.example.com> etherconfig

Choose the operation you want to perform:

- MEDIA - View and edit ethernet media settings.
- PAIRING - View and configure NIC Pairing.
- VLAN - View and configure VLANs.
- LOOPBACK - View and configure Loopback.
- MTU - View and configure MTU.
- MULTICAST - Accept or reject ARP replies with a multicast address.

[ ]> mtu

Ethernet interfaces:

1. Data 1 mtu 1400
2. Data 2 default mtu 1500
3. Management default mtu 1500

Choose the operation you want to perform:
```

```
- EDIT - Edit an ethernet interface.

[]> edit

Enter the name or number of the ethernet interface you wish to edit.

[]> 2

Please enter a non-default (1500) MTU value for the Data 2 interface.

[]> 1200

Ethernet interfaces:

1. Data 1 mtu 1400
2. Data 2 mtu 1200
3. Management default mtu 1500

Choose the operation you want to perform:

- EDIT - Edit an ethernet interface.

[]>
```

接受或拒绝包含组播地址的 ARP 应答

您现在可指定是接受还是拒绝包含组播地址的 ARP 应答。使用 MULTICAST 子命令配置此功能。

以下示例显示如何将邮件网关配置为接受包含组播地址的 ARP 应答：

```
mail.example.com> etherconfig
Choose the operation you want to perform:
- MEDIA - View and edit ethernet media settings.
- VLAN - View and configure VLANs.
- LOOPBACK - View and configure Loopback.
- MTU - View and configure MTU.
- MULTICAST - Accept or reject ARP replies with a multicast address.
[]> multicast
ARP replies with a multicast address will be rejected.
Choose the operation you want to perform:
- ACCEPT - Accept ARP replies with a multicast address.
[]> accept
ARP replies with a multicast address will be accepted.
```

第 46 章

日志记录

本章包含以下部分：

- [概述, on page 1163](#)
- [日志类型, on page 1174](#)
- [日志订用, on page 1230](#)

概述

- [了解日志文件和日志订用, on page 1163](#)
- [日志类型, on page 1163](#)
- [日志检索方法, on page 1170](#)

了解日志文件和日志订用

日志是收集 AsyncOS 邮件操作重要信息的有效方法，非常节省空间。这些日志将记录邮件网关上发生的活动的相关信息。日志中的信息会因您查看的日志（例如，退回日志或传送日志）而异。

大多数日志采用纯文本 (ASCII) 格式记录；但为保证资源效率，传送日志采用二进制格式。ASCII 文本信息在任何文本编辑器中均可读。

思科提供 M 系列思科安全管理器邮件和网络网关，作为来自多个邮件网关的日志的集中报告和跟踪工具。请联系您的思科代表，了解详情。

日志订用可将日志类型与名称、日志记录级别和其他约束（例如大小和目标信息）关联起来；同一日志类型允许存在多个订用。

日志类型

日志类型指明了在生成的日志中记录的信息，例如，消息数据、系统统计信息、二进制或文本数据。创建日志订用时，您可选择日志类型。有关详细信息，请参阅 [日志订用, on page 1230](#)。

AsyncOS 会生成以下日志类型：

Table 121: 日志类型

记录	说明
文本邮件日志	文本邮件日志记录邮件系统操作的相关信息。例如，邮件接收、邮件传送尝试、打开和关闭的连接、退回、TLS 连接等。
qmail 格式邮件日志	qmail 格式传送日志记录的邮件系统操作信息与下文中的传送日志相同，但会将信息存储为 qmail 格式。
投递日志	传送日志记录邮件网关的邮件传送操作的重要信息，例如，有关每次收件人传送的信息以及传送尝试时的退回相关信息。日志消息为“无状态”消息，这意味着所有相关信息都会逐条记录在每条日志消息中，用户无需参考上一条日志消息即可了解当前传送尝试的相关信息。传送日志以二进制格式记录，以提高资源效率。必须使用提供的实用程序对传送日志文件进行后处理，将其转换为 XML 或 CSV（逗号分隔值）格式。转换工具位置： https://supportforums.cisco.com/document/33721/cisco-ironport-systems-contributed-tools
反弹日志	退回日志记录有关退回的收件人的信息。为每个退回的收件人记录如下信息：邮件 ID、收件人 ID、封信发件人地址、信封收件人地址、收件人退回的原因以及来自收件人主机的响应代码。此外，针对每个退回的收件人邮件，您还可以选择记录固定大小的信息。此大小以字节为单位，默认为零。
状态日志	此类日志文件记录 CLI 状态命令中的系统统计信息，包括 status detail 和 dnsstatus 命令。记录期限使用 logconfig 中的 setup 子命令设置。状态日志中的每个计数器或记录的速率为从上次重置计数器起至当前的值。
域名调试日志	域调试日志记录邮件网关与指定收件人主机之间的 SMTP 会话期间的客户端和服务器通信。此类日志可用于调试特定收件人主机存在的问题。必须在日志文件中指定要记录的 SMTP 会话总数。随着会话记录的增加，此数目会逐渐减少。可以通过删除或编辑日志订用，在记录所有会话之前停止域调试。
注入调试日志	注入调试日志记录邮件网关与连接到系统的指定主机之间的 SMTP 会话。注入调试日志对于排除邮件安全设备和互联网上某主机之间的通信问题很有帮助。
系统日志	系统日志记录以下信息：引导信息、虚拟邮件网关许可证到期警报、DNS 状态信息和用户使用 commit 命令输入的备注。系统日志对于排查邮件网关的基本状态很有用。
CLI审核日志	CLI 审核日志会记录系统中的所有 CLI 活动。
FTP服务器日志	FTP 日志记录了有关在接口上启用的 FTP 服务的信息。会记录连接详细信息和用户活动。
GUI 日志	请参阅 HTTP 日志。

记录	说明
HTTP日志	<p>HTTP 日志记录接口上启用的 HTTP 和/或安全 HTTP 服务的相关信息。由于图形用户界面 (GUI) 通过 HTTP 访问，因此 HTTP 日志实质上等同于 CLI 审核日志的 GUI。日志会记录会话数据（新会话和过期的会话）和在 GUI 中访问的页面。</p> <p>这些日志还包括有关 SMTP 事务的信息，例如，从邮件网关上邮件发送的计划报告的信息。</p>
NTP 日志	<p>NTP 日志记录邮件网关与配置的所有 NTP（网络时间协议）服务器之间的会话。有关详细信息，请参阅“系统管理”章节的“编辑网络时间协议 (NTP) 配置（计时方法）”部分。</p>
LDAP调试日志	<p>LDAP 调试日志用于调试 LDAP 安装。（请参阅“LDAP 查询”一章。）此类日志将记录有关邮件网关发送到 LDAP 服务器的查询的实用信息。有关详细信息，请参阅</p>
反垃圾邮件日志	<p>反垃圾邮件日志记录系统反垃圾邮件扫描功能的状态，包括最新反垃圾邮件规则更新的接收状态。此外，日志还将记录所有与情景自适应扫描引擎相关的日志。</p>
反垃圾邮件归档	<p>如启用反垃圾邮件扫描功能，此类日志将存档经过扫描且与“存档邮件”操作有关的邮件。日志文件为 mbox 格式。有关反垃圾邮件引擎的详细信息，请参阅“反垃圾邮件”一章。</p>
灰色邮件引擎日志	<p>包含有关灰色邮件引擎、状态、配置的信息等。大多数信息处于信息或调试级别。</p>
灰色邮件存档	<p>包含存档的邮件（经过扫描且与“存档邮件”操作关联的邮件）。日志文件为 mbox 格式。</p>
防病毒日志	<p>防病毒日志记录系统防病毒扫描功能的状态，包括最新防病毒身份文件更新的接收状态。</p>
防病毒归档	<p>如启用防病毒引擎，此类日志将记录经过扫描并与“存档邮件”操作关联的邮件。日志文件为 mbox 格式。有关详细信息，请参阅“防病毒”一章。</p>
AMP 引擎日志	<p>AMP引擎日志记录系统高级恶意软件防护功能的状态。有关详细信息，请参阅文件信誉过滤和文件分析：, on page 487</p>
AMP 存档	<p>如已将邮件策略配置为对高级恶意软件防护引擎发现附件不可扫描或包含恶意软件的邮件进行存档，此类邮件会存档至此处。日志文件为 mbox 格式。</p>
Scanning 日志	<p>扫描日志包含扫描引擎的所有 LOG 和 COMMON 消息（请参阅警报, on page 1065）。这类消息通常是应用故障、发送的警报，失败的警报和日志错误消息。此日志不适用于系统范围警报。</p>

记录	说明
垃圾邮件隔离区日志	垃圾邮件隔离区日志记录与垃圾邮件隔离区进程相关的操作。
垃圾邮件隔离区 GUI 日志	垃圾邮件隔离区日志记录与垃圾邮件隔离区相关的操作，例如，通过 GUI 进行的配置、最终用户身份验证和最终用户操作（发行邮件等）。
SMTP 会话日志	SMTP 会话日志记录传入和传出 SMTP 会话的所有信息。
安全/阻止列表日志	安全列表/阻止列表日志会记录有关安全列表/阻止列表设置和数据库的数据。
报告日志	报告日志会记录与集中报告服务的进程相关的操作。
报告查询日志	报告查询日志会记录与邮件网关上运行的报告查询相关的操作。
更新程序日志	更新程序日志记录与系统服务更新相关的事件，例如 McAfee 防病毒定义更新。
跟踪日志	跟踪日志记录了与跟踪服务过程关联的操作。跟踪日志是邮件日志的子集。
身份验证日志	身份验证日志记录成功的用户登录和失败的登录尝试。
配置历史记录日志	配置历史记录日志记录以下信息：邮件网关上发生的变更以及变更发生的时间。每次用户提交更改时，都会创建一份新的配置历史记录日志。
升级日志	有关升级下载和安装的状态信息。
API 日志	API 日志记录与邮件网关 AsyncOS API 相关的各种事件，例如： <ul style="list-style-type: none"> • API 启动或停止 • 到 API 的连接失败或关闭（在响应后） • 身份验证成功或失败 • 请求包含错误 • 与 AsyncOS API 进行网络配置更改通信时出现错误
合并事件日志	统一事件日志在单个日志行中汇总每个邮件事件。使用此日志类型，您可以减少发送到安全信息和事件管理 (SIEM) 供应商或应用进行分析的数据（日志信息）的字节数。这些日志采用大多数 SIEM 供应商广泛使用的通用事件格式 (CEF) 日志消息格式。
CSN 日志	CSN 日志包含有关 CSN 数据上传的详细信息。可以在跟踪级别查看 CSN 数据（邮件网关和功能使用详细信息）。
高级网络钓鱼防护日志	高级网络钓鱼防护日志包含与思科高级网络钓鱼防护云服务相关的信息。大多数信息处于“信息”或“严重”级别。

记录	说明
审核日志	<p>审核日志记录 AAA（身份验证、授权和记帐）事件。</p> <p>某些审核日志详细信息如下：</p> <ul style="list-style-type: none"> • 用户 - 登录 • 用户 - 登录失败，密码不正确 • 用户 - 登录失败，用户名未知 • 用户 - 登录失败，账户到期 • 用户 - 注销 • 用户 - 锁定 • 用户 - 已激活 • 用户 - 密码更改 • 用户 - 密码重置 • 用户 - 安全设置/配置文件更改 • 用户 - 已创建 • 用户 - 已删除或修改 • 用户配置 - 用户所做的配置更改。 • 组/角色 - 删除或已修改 • 组/角色 - 权限更改 • 隔离区 - 对隔离区中的邮件执行的操作。
CSA 日志	CSA 日志包含与思科安全感知云服务相关的信息。大多数信息处于“信息”或“调试”级别。
补救日志	补救日志包含与基于 AMP 追溯性威胁判定和 URL 追溯性判定的补救状态、执行的操作、错误等相关的信息。
邮件云扫描程序日志	邮件云扫描程序日志包含有关 URL 追溯轮询和 URL 补救服务的信息。

日志类型特征

下表汇总了每种日志类型的不同特征。

Table 122: 日志类型比较

						包含								
	事务	无状态	记录为文本	记录为 mbox 文件	记录为二进制	定期状态信息	邮件接收信息	传送信息	单个硬退回	单个软退回	注入 SMTP 会话	信头日志记录	传送 SMTP 会话	配置信息
邮件日志	•		•			•	•	•	•	•				
qmail 格式传送日志		•			•		•	•	•					
传送日志		•			•		•	•	•					
反弹日志	•		•						•	•				
状态日志		•	•			•								
域名调试日志	•		•					•	•	•				
注入调试日志	•		•				•							
系统日志	•		•			•								
CLI 审核日志	•		•			•								
FTP 服务器日志	•		•			•								
HTTP 日志	•		•			•								
NTP 日志	•		•			•								
LDAP 日志	•		•											
反垃圾邮件日志	•		•			•								

						包含								
	事务	无状态	记录为文本	记录为mbox文件	记录为二进制	定期状态信息	邮件接收信息	传送信息	单个硬退回	单个软退回	注入SMTP会话	信头日志记录	传送SMTP会话	配置信息
反垃圾邮件存档				•										
灰色邮件引擎日志	•		•			•								
灰色邮件存档				•										
防病毒日志	•		•			•								
防病毒存档				•										
AMP 引擎日志	•		•			•								
AMP 存档				•										
Scanning 日志	•		•			•								
垃圾邮件隔离区	•		•			•								
垃圾邮件隔离区 GUI	•		•			•								
安全/阻止列表日志	•		•			•								
报告日志	•		•		•									
报告查询日志	•		•		•									

						包含								
	事务	无状态	记录为文本	记录为 mbox 文件	记录为二进制	定期状态信息	邮件接收信息	传送信息	单个硬退回	单个软退回	注入 SMTP 会话	信头日志记录	传送 SMP 会话	配置信息
更新程序日志			•											
跟踪日志	•				•	•	•	•	•	•				
身份验证日志	•		•											
配置历史记录日志	•		•											
API 日志	•		•											
合并事件日志	•		•				•	•						
CSN 日志	•		•			•								•
高级网络钓鱼防护日志	•		•											
审核日志			•											

日志检索方法

可根据以下其中一个文件传输协议检索日志文件。在日志订用过程中，当使用 GUI 或 logconfig 命令创建或编辑日志订用时，可以设置协议。

Note 在某个日志上使用日志推送方法时，该日志在本地无法用于故障排除或者通过 CLI 进行搜索。

Table 123: 日志传输协议

手动下载	<p>使用这种方法，随时可以通过在“日志订阅”(Log Subscriptions) 页面点击日志目录链接，然后点击要访问的日志文件，来访问日志文件。根据使用的浏览器，可以在浏览器窗口中查看文件、打开文件，或将文件另存为文本文件。此方法使用 HTTP(S) 协议，也是默认的检索方法。</p> <p>Note 使用此方法无法检索集群中任何计算机的日志，而不管是何级别（计算机、组或集群级别），即使在 CLI 中指定此方法亦是如此。</p>
FTP 推送	<p>此方法可将日志文件定期推送到远程计算机上的 FTP 服务器。订用要求提供远程计算机的用户名、密码和目标目录。日志文件将根据您设置的回滚计划进行传输。</p>
SCP 推送	<p>此方法可将日志文件定期推送到远程计算机上的 SCP 服务器。此方法要求在远程计算机上存在使用 SSH1 或 SSH2 协议的 SSH SCP 服务器。订用要求提供远程计算机的用户名、密码和目标目录。日志文件将根据您设置的回滚计划进行传输。</p>

Syslog Push	<p>此方法会将日志消息发送到远程系统日志服务器。此方法符合 RFC 3164 标准。</p> <p>Note 只有基于文本的日志可以使用系统日志推送进行传输。</p> <p>选择系统日志推送方法后，在下列字段中输入以下信息：</p> <ul style="list-style-type: none"> • 主机名 (Hostname) - 输入远程系统日志服务器的主机名。 • 端口 (Port) - 输入远程系统日志服务器的端口号。默认使用的端口号为 514。 • 协议 (Protocol) - 选择所需的协议（UDP 或 TCP）进行日志传输。 • 邮件最大大小 (Maximum message size) - 输入要发送到远程系统日志服务器的日志邮件的最大大小（以字节为单位）。 <p>Note [对于 TCP 协议]邮件最大大小值必须是一个介于 1024 和 65535 字节之间的整数。</p> <p>Note [对于 UDP 协议]邮件最大大小值必须是一个介于 1024 和 9216 字节之间的整数。</p> <ul style="list-style-type: none"> • 设备 (Facility) - 如果需要，为日志选择所需的设备。默认情况下，在下拉列表中选择“身份验证 (Auth)”设备选项。 <hr/> <ul style="list-style-type: none"> • TLS - [仅适用于 TCP 协议]：选择此选项可通过 TLS 连接将日志消息从邮件网关发送到远程系统日志服务器。 <ul style="list-style-type: none"> • 如果选择 TLS 选项，请确保在邮件网关中添加有效的客户端证书，以便在邮件网关和远程系统日志服务器之间建立 TLS 连接。 • 系统日志推送方法使用在邮件网关的“SSL 配置” (SSL Configuration) 页面的“其他 TLS 客户端服务” (Other TLS Client Services) 选项中选择相同 TLS 版本。 • 系统日志推送方法的 TLS 支持会使用 DEFAULT SSL 密码列表。DEFAULT 关键字是 OpenSSL DEFAULT 密码字符串，通常为 ALL:!EXPORT:!LOW:!aNULL:!eNULL:!SSLv2。
-------------	---

	<ul style="list-style-type: none"> • 系统日志磁盘缓冲区 - [仅适用于 TCP 协议]: 选中此复选框可为系统日志推送日志订用配置本地磁盘缓冲区，以允许安全邮件网关在远程系统日志服务器不可用时缓存日志事件。当系统日志服务器可用时，安全邮件网关开始将缓冲区中用于该日志订用的所有数据发送到系统日志服务器。 <p>Note</p> <ul style="list-style-type: none"> • 在开始此程序之前，请确保系统日志服务器正在运行，以避免日志数据丢失。 • 确定本地磁盘缓冲区的大小，留出足够的空间来容纳系统日志服务器的最大预期停机时间。这可以避免日志数据丢失。 • 如果您有用于本地保留的辅助日志订用，思科建议您取消辅助订用，以便为主要订用的本地磁盘缓冲区留出空间。 • 安全邮件网关在与系统日志服务器断开连接后，可能无法缓存前几秒的日志数据。这是由于 TCP 上的系统日志的特征所致。 • 默认系统日志磁盘缓冲区大小为 100 MB。允许的最大磁盘缓冲区大小为 1 GB。您可以输入以字节为单位的大小（1073741824）、兆字节（1M）或千兆字节（1G）。
<p>[仅适用于统一事件日志] AWS S3 推送</p>	<p>此方法会定期将日志文件推送到 Amazon Web 服务 (AWS) 公有云上提供的 Amazon 简单存储服务 (S3) 存储桶。订用需要 S3 存储桶名称、访问密钥和密钥来访问 Amazon S3 存储桶。您可以设置滚动更新计划以传输日志文件。</p> <p>Note 请确保您拥有有效的 AWS S3 存储桶以使用此检索方法。有关详细信息，请参考以下网址上提供的 AWS 用户文档： https://docs.aws.amazon.com/IAM/latest/UserGuide/id_credentials_access-keys.html。</p>

日志文件名和目录结构

AsyncOS 会根据日志订用名称为每个日志订用创建目录。日志文件在目录中的实际名称由指定的日志文件名、启动日志文件的时间戳以及单字符状态代码组成。可使用以下公式创建日志文件名：

```
/LogSubscriptionName/LogFilename.@timestamp.statuscode
```

状态代码可以是 .current 或 .s（表示已保存）。只能传送或删除已保存状态的日志文件。

日志回滚和传输计划

日志文件由日志订用创建，并根据满足的第一个用户指定的条件进行回滚（并调用，如选择基于推送的检索选项）：最大文件大小或计划回滚。在 CLI 中使用 logconfig 命令，或在 GUI 中使用“日志订用” (Log Subscriptions) 页面配置最大文件大小和计划回滚的时间间隔。此外，还可以在 GUI 中使用立即回滚按钮，或在 CLI 中使用 rollovernow 命令对选定的日志订用进行回滚。有关计划回滚的详细信息，请参阅滚动更新日志订用, on page 1235。

设备会对使用手动下载检索的日志进行保存，直至日志达到指定的最大数量（默认为 10 个文件）或直至系统需要更多的日志文件存储空间。

默认启用的日志

邮件网关预配置了很多默认启用的日志订用（其他日志可根据您应用的许可证密钥进行配置）。默认情况下，检索方法是“手动下载” (Manually Download)。

所有预配置日志订用的日志级别均为 3，但 `error_logs` 日志订用除外。此类日志的级别为 1，以便其中仅包含错误。有关详细信息，请参阅[日志级别, on page 1231](#)。有关创建新日志订用或修改现有日志订用的信息，请参阅[日志订用, on page 1230](#)。

日志类型

- [使用文本邮件日志, on page 1175](#)
- [使用传送日志, on page 1189](#)
- [使用退回日志, on page 1191](#)
- [使用状态日志, on page 1192](#)
- [使用域调试日志, on page 1195](#)
- [使用注入调试日志, on page 1196](#)
- [使用系统日志, on page 1197](#)
- [使用 CLI 审核日志, on page 1198](#)
- [使用 FTP 服务器日志, on page 1199](#)
- [使用 HTTP 日志, on page 1199](#)
- [使用 NTP 日志, on page 1200](#)
- [使用扫描日志, on page 1201](#)
- [使用反垃圾邮件日志, on page 1201](#)
- [使用灰色邮件日志, on page 1202](#)
- [使用防病毒日志, on page 1202](#)
- [使用 AMP 引擎日志, on page 1203](#)
- [使用垃圾邮件隔离区日志, on page 1208](#)
- [使用垃圾邮件隔离区 GUI 日志, on page 1208](#)
- [使用 LDAP 调试日志, on page 1209](#)
- [使用安全列表/阻止列表日志, on page 1210](#)
- [使用报告日志, on page 1211](#)
- [使用报告查询日志, on page 1212](#)
- [使用更新程序日志, on page 1213](#)
- [了解跟踪日志, on page 1214](#)
- [使用身份验证日志, on page 1215](#)
- [使用配置历史记录日志, on page 1215](#)
- [使用外部威胁源引擎日志, on page 1216](#)
- [使用合并事件日志, on page 1217](#)

- [使用 CSN 日志, on page 1224](#)
- [使用高级网络钓鱼防护日志, on page 1225](#)
- [使用审核日志, on page 1225](#)
- [使用 CSA 日志, on page 1228](#)
- [使用补救日志, on page 1229](#)
- [使用邮件云扫描程序日志, on page 1230](#)

日志文件中的时间戳

以下日志文件包括日志自身的开始和结束日期、AsyncOS 的版本以及 GMT 偏移（以秒为单位，且仅在日志开头显示）：

- 防病毒日志
- LDAP 日志
- 系统日志
- 邮件日志

使用文本邮件日志

这类日志包含有关邮件接收、邮件传送以及退回的详细信息。这些日志是重要的信息来源，可帮助了解特定邮件的传送情况和分析系统性能。

这些日志不需要任何特殊配置。但是，必须正确配置系统才能查看附件名称，而且不一定会记录附件名称。有关信息，请参阅[启用邮件跟踪, on page 923](#)和[邮件跟踪概览, on page 923](#)。

下表显示了文本邮件日志中显示的信息：

Table 124: 文本邮件日志统计信息

统计信息	说明
ICID	注入连接 ID。目标至系统的 SMTP 连接的数字标识符，通过此连接可发送 1 到上千封邮件。
DCID	传输连接 ID。目标至另一服务器的 SMTP 连接的数字标识符，每个连接可发送 1 至成千上万封邮件，且每个连接会在一次邮件传送中传送部分或全部 RID。
RCID	RPC 连接 ID。目标至垃圾邮件隔离区的 RPC 连接的数字标识符。可使用此标识符追踪发往/发自垃圾邮件隔离区的邮件。
MID	邮件 ID：使用此 ID 跟踪流经日志的邮件。
RID	收件人 ID：为每个邮件收件人分配一个 ID。
New	新连接已发起。

统计信息	说明
开始	已开始新的邮件。

解释文本邮件日志

使用以下示例作为解释日志文件的指南。

Note 日志文件中的行目没有编号。在此处对它们进行编号仅用于示例演示。

Table 125: 文本邮件日志详细信息

1	Mon Apr 17 19:56:22 2003 Info: New SMTP ICID 5 interface Management (10.1.1.1) address 10.1.1.209 reverse dns host remotehost.com verified yes
2	Mon Apr 17 19:57:20 2003 Info: Start MID 6 ICID 5
3	Mon Apr 17 19:57:20 2003 Info: MID 6 ICID 5 From: <sender@remotehost.com>
4	Mon Apr 17 19:58:06 2003 Info: MID 6 ICID 5 RID 0 To: <mary@yourdomain.com>
5	Mon Apr 17 19:59:52 2003 Info: MID 6 ready 100 bytes from <sender@remotehost.com>
6	Mon Apr 17 19:59:59 2003 Info: ICID 5 close
7	Mon Mar 31 20:10:58 2003 Info: New SMTP DCID 8 interface 192.168.42.42 address 10.5.3.25
8	Mon Mar 31 20:10:58 2003 Info: Delivery start DCID 8 MID 6 to RID [0]
9	Mon Mar 31 20:10:58 2003 Info: Message done DCID 8 MID 6 to RID [0]
10	Mon Mar 31 20:11:03 2003 Info: DCID 8 close

可参考下表来阅读上文介绍的日志文件。

Table 126: 文本邮件日志详细信息示例

行号	说明
1	发起到系统的新连接并分配注入 ID (ICID) “5”。该连接在管理 IP 接口上收到，并从地址为 10.1.1.209 的远程主机上发起。
2	客户端发出 MAIL FROM 命令后，为邮件分配邮件 ID (MID) 6。
3	识别和接受发件人地址。
4	识别收件人，并且分配收件人 ID (RID) “0”。
5	接受 MID 5，将其写入磁盘并确认。
6	接收成功，接收连接断开。
7	邮件传送过程随后开始。系统为其分配了从 192.168.42.42 到 10.5.3.25 的传输连接 ID (DCID) “8”。
8	开始到 RID “0” 的邮件传送。
9	从 MID 6 到 RID “0” 的传送成功。
10	传送连接断开。

文本邮件日志条目示例

以下是不同情景中的日志条目示例。

邮件注入和传送

发送给单个收件人的一封邮件注入邮件网关中。已成功传输该邮件。

```

Wed Jun 16 21:42:34 2004 Info: New SMTP ICID 282204970 interface mail.example.com
(1.2.3.4) address 2.3.4.5 reverse dns host unknown verified no

Wed Jun 16 21:42:34 2004 Info: ICID 282204970 SBRS None

Wed Jun 16 21:42:35 2004 Info: Start MID 200257070 ICID 282204970

Wed Jun 16 21:42:35 2004 Info: MID 200257070 ICID 282204970 From: <someone@foo.com>

Wed Jun 16 21:42:36 2004 Info: MID 200257070 ICID 282204970 RID 0 To: <user@example.com>

Wed Jun 16 21:42:38 2004 Info: MID 200257070 Message-ID
'<37gva9$5uvbhe@mail.example.com>'

Wed Jun 16 21:42:38 2004 Info: MID 200257070 Subject 'Hello'

Wed Jun 16 21:42:38 2004 Info: MID 200257070 ready 24663 bytes from <someone@foo.com>

Wed Jun 16 21:42:38 2004 Info: MID 200257070 antivirus negative

Wed Jun 16 21:42:38 2004 Info: MID 200257070 queued for delivery
    
```

```

Wed Jun 16 21:42:38 2004 Info: New SMTP DCID 2386069 interface 1.2.3.4 address 1.2.3.4
Wed Jun 16 21:42:38 2004 Info: Delivery start DCID 2386069 MID 200257070 to RID [0]
Wed Jun 16 21:42:38 2004 Info: ICID 282204970 close
Wed Jun 16 21:42:38 2004 Info: Message done DCID 2386069 MID 200257070 to RID [0]
[('X-SBRS', 'None')]
Wed Jun 16 21:42:38 2004 Info: MID 200257070 RID [0] Response 2.6.0
<37gva9$5uvbhe@mail.example.com> Queued mail for delivery
Wed Jun 16 21:42:43 2004 Info: DCID 2386069 close

```

成功的邮件传送

```

Mon Mar 31 20:10:58 2003 Info: New SMTP DCID 5 interface 172.19.0.11 address
63.251.108.110
Mon Mar 31 20:10:58 2003 Info: Delivery start DCID 5 MID 4 to RID [0]
Mon Mar 31 20:10:58 2003 Info: Message done DCID 5 MID 4 to RID [0]
Mon Mar 31 20:11:03 2003 Info: DCID 5 close

```

不成功的邮件传输（硬退回）

具有两个收件人的一封邮件注入邮件网关中。传输过程中，目标主机返回5XX错误，这表示无法将邮件传输到任何一个收件人。邮件网关通知发件人，并从队列中删除这些收件人。

```

Mon Mar 31 20:00:23 2003 Info: New SMTP DCID 3 interface 172.19.0.11 address
64.81.204.225
Mon Mar 31 20:00:23 2003 Info: Delivery start DCID 3 MID 4 to RID [0, 1]
Mon Mar 31 20:00:27 2003 Info: Bounced: DCID 3 MID 4 to RID 0 - 5.1.0 - Unknown address
error ('550', ['<george@yourdomain.com>... Relaying denied']) []
Mon Mar 31 20:00:27 2003 Info: Bounced: DCID 3 MID 4 to RID 1 - 5.1.0 - Unknown address
error ('550', ['<jane@yourdomain.com>... Relaying denied']) []
Mon Mar 31 20:00:32 2003 Info: DCID 3 close

```

成功传送后发生软退回

一封邮件注入邮件网关中。在第一次尝试传输时，邮件被软退回并且排队等候将来传输。第二次尝试时，邮件被成功传送。

```

Mon Mar 31 20:10:58 2003 Info: New SMTP DCID 5 interface 172.19.0.11 address
63.251.108.110
Mon Mar 31 20:00:23 2003 Info: Delivery start DCID 3 MID 4 to RID [0, 1]
Mon Mar 31 20:00:23 2003 Info: Delayed: DCID 5 MID 4 to RID 0 - 4.1.0 - Unknown address
error ('466', ['Mailbox temporarily full.'])[]
Mon Mar 31 20:00:23 2003 Info: Message 4 to RID [0] pending till Mon Mar 31 20:01:23
2003
Mon Mar 31 20:01:28 2003 Info: DCID 5 close
Mon Mar 31 20:01:28 2003 Info: New SMTP DCID 16 interface PublicNet address 172.17.0.113

```

```
Mon Mar 31 20:01:28 2003 Info: Delivery start DCID 16 MID 4 to RID [0]
Mon Mar 31 20:01:28 2003 Info: Message done DCID 16 MID 4 to RID [0]
Mon Mar 31 20:01:33 2003 Info: DCID 16 close
```

scanconfig 命令的邮件扫描结果

当邮件无法分解为各个组成部分时（删除附件时），可以使用 `scanconfig` 命令确定系统行为。可选的命令包括 `Deliver`、`Bounce` 以及 `Drop`。

下文示例展示的是 `scanconfig` 设为 `Deliver` 的文本邮件日志。

```
Tue Aug 3 16:36:29 2004 Info: MID 256 ICID 44784 From: <test@virus.org>
Tue Aug 3 16:36:29 2004 Info: MID 256 ICID 44784 RID 0 To: <joe@example.com>
Tue Aug 3 16:36:29 2004 Info: MID 256 Message-ID '<137398.@virus.org>'
Tue Aug 3 16:36:29 2004 Info: MID 256 Subject 'Virus Scanner Test #22'
Tue Aug 3 16:36:29 2004 Info: MID 256 ready 1627 bytes from <test@virus.org>
Tue Aug 3 16:36:29 2004 Warning: MID 256, Message Scanning Problem: Continuation line
seen before first header

Tue Aug 3 16:36:29 2004 Info: ICID 44784 close
Tue Aug 3 16:36:29 2004 Info: MID 256 antivirus positive 'EICAR-AV-Test'
Tue Aug 3 16:36:29 2004 Info: Message aborted MID 256 Dropped by antivirus
Tue Aug 3 16:36:29 2004 Info: Message finished MID 256 done
```

下文示例展示的是 `scanconfig` 设为 `drop` 的文本邮件日志。

```
Tue Aug 3 16:38:53 2004 Info: Start MID 257 ICID 44785
Tue Aug 3 16:38:53 2004 Info: MID 257 ICID 44785 From: test@virus.org
Tue Aug 3 16:38:53 2004 Info: MID 257 ICID 44785 RID 0 To: <joe@example.com>
Tue Aug 3 16:38:53 2004 Info: MID 257 Message-ID '<392912.@virus.org>'
Tue Aug 3 16:38:53 2004 Info: MID 25781 Subject 'Virus Scanner Test #22'
Tue Aug 3 16:38:53 2004 Info: MID 257 ready 1627 bytes from <test@virus.org>
Tue Aug 3 16:38:53 2004 Warning: MID 257, Message Scanning Problem: Continuation line
seen before first header
Tue Aug 3 16:38:53 2004 Info: Message aborted MID 25781 Dropped by filter 'drop_zip_c'
Tue Aug 3 16:38:53 2004 Info: Message finished MID 257 done
Tue Aug 3 16:38:53 2004 Info: ICID 44785 close
```

包含附件的邮件

在本例中，条件为“邮件正文包含”的内容过滤器已配置为支持附件名称识别：

```
Sat Apr 23 05:05:42 2011 Info: New SMTP ICID 28 interface Management (192.0.2.10)
address 224.0.0.10 reverse dns host test.com verified yes

Sat Apr 23 05:05:42 2011 Info: ICID 28 ACCEPT SG UNKNOWNLIST match sbrs[-1.0:10.0]
SBRS 0.0
```

在 DANE 支持下的成功邮件传送

```

Sat Apr 23 05:05:42 2011 Info: Start MID 44 ICID 28
Sat Apr 23 05:05:42 2011 Info: MID 44 ICID 28 From: <sender1@example.com>
Sat Apr 23 05:05:42 2011 Info: MID 44 ICID 28 RID 0 To: <recipient1@example.org>
Sat Apr 23 05:05:42 2011 Info: MID 44 Message-ID '<000001cba32e$ff24ff2e0$d6efd8a0$@com>'
Sat Apr 23 05:05:42 2011 Info: MID 44 Subject 'Message 001'
Sat Apr 23 05:05:42 2011 Info: MID 44 ready 240129 bytes from <sender1@example.com>
Sat Apr 23 05:05:42 2011 Info: MID 44 matched all recipients for per-recipient
policy DEFAULT in the inbound table
Sat Apr 23 05:05:42 2011 Info: ICID 28 close
Sat Apr 23 05:05:42 2011 Info: MID 44 interim verdict using engine: CASE
spam negative
Sat Apr 23 05:05:42 2011 Info: MID 44 using engine: CASE spam negative
Sat Apr 23 05:05:43 2011 Info: MID 44 attachment 'Banner.gif'
Sat Apr 23 05:05:43 2011 Info: MID 44 attachment '=D1=82=D0=B5=D1=81=D1=82.rst'
Sat Apr 23 05:05:43 2011 Info: MID 44 attachment 'Test=20Attachment.docx'
Sat Apr 23 05:05:43 2011 Info: MID 44 queued for delivery

```

请注意，三个附件中的第二附件采用 Unicode 格式。在无法显示 Unicode 的终端上，这些附件以引用的可打印格式显示。

在 DANE 支持下的成功邮件传送

邮件到达单个收件人的邮件网关。邮件网关从 DNS 服务器请求安全 DNS MX 记录、DNS A 记录和 TLSA 记录。如果选择 DANE 为“强制”，TLSA 记录将根据收件人域的 x.509 证书值进行验证。如果 TLSA 记录验证成功，则邮件将传送给收件人。

```

Tue Nov 13 12:13:33 2018 Debug: Trying DANE MANDATORY for example.org
Tue Nov 13 12:13:33 2018 Debug: SECURE MX record(mail.example.org) found for example.org
Tue Nov 13 12:13:33 2018 Debug: DNS query: Q('mail.example.org', 'CNAME')
Tue Nov 13 12:13:33 2018 Debug: DNS query: QN('mail.example.org', 'CNAME',
'recursive_nameserver0.parent')
Tue Nov 13 12:13:33 2018 Debug: DNS query: QIP ('mail.example.org','CNAME','8.8.8.8',60)
Tue Nov 13 12:13:33 2018 Debug: DNS query: Q ('mail.example.org', 'CNAME', '8.8.8.8')
Tue Nov 13 12:13:34 2018 Debug: DNSSEC Response data([], , 0, 1799)
Tue Nov 13 12:13:34 2018 Debug: Received NODATA for domain mail.example.org type CNAME
Tue Nov 13 12:13:34 2018 Debug: No CNAME record(NoError) found for domain(mail.example.org)
Tue Nov 13 12:13:34 2018 Debug: SECURE A record (4.31.198.44) found for
MX(mail.example.org) in example.org
Tue Nov 13 12:13:34 2018 Info: New SMTP DCID 92 interface 10.10.1.191 address 4.31.198.44
port 25
Tue Nov 13 12:13:34 2018 Info: ICID 13 lost
Tue Nov 13 12:13:34 2018 Info: ICID 13 close
Tue Nov 13 12:13:34 2018 Debug: DNS query: Q('_25._tcp.mail.example.org', 'TLSA')
Tue Nov 13 12:13:34 2018 Debug: DNS query: QN('_25._tcp.mail.example.org', 'TLSA',
'recursive_nameserver0.parent')
Tue Nov 13 12:13:34 2018 Debug: DNS query: QIP
('_25._tcp.mail.example.org','TLSA','8.8.8.8',60)
Tue Nov 13 12:13:34 2018 Debug: DNS query: Q ('_25._tcp.mail.example.org', 'TLSA', '8.8.8.8')
Tue Nov 13 12:13:35 2018 Debug: DNSSEC Response data(['0301010c72ac70b745ac19998811b13
1d662c9ac69dbdbe7cb23e5b514b56664c5d3d6'], secure, 0, 1799)
Tue Nov 13 12:13:35 2018 Debug: DNS encache (_25._tcp.mail.example.org, TLSA,
[(2550119024205761L, 0,
'SECURE', '0301010c72ac70b745ac19998811b131d662c9ac69dbdbe7cb23e5b514b56664c5d3d6')])
Tue Nov 13 12:13:35 2018 Debug: SECURE TLSA Record found for MX(mail.example.org) in
example.org
Tue Nov 13 12:13:36 2018 Info: DCID 92 Certificate verification successful
Tue Nov 13 12:13:36 2018 Info: DCID 92 TLS success protocol TLSv1.2 cipher
Tue Nov 13 12:13:36 2018 Info: DCID 92 TLS success protocol TLSv1.2 cipher
ECDHE-RSA-AES256-GCM-SHA384 for example.org
Tue Nov 13 12:13:36 2018 Info: Delivery start DCID 92 MID 23 to RID [0]

```

邮件传送因证书验证失败而失败

邮件到达单个收件人的邮件网关。邮件网关从 DNS 服务器请求安全 DNS MX 记录、DNS A 记录和 TLSA 记录。如果选择 DANE 为“强制”，TLSA 记录将根据收件人域的 x.509 证书值进行验证。如果证书验证失败，将在稍后传送邮件。如果找不到安全 TLSA 记录，则退回邮件。

```
Wed Nov 14 05:52:08 2018 Debug: DNS query: QN('server1.example.net', 'CNAME',
'recursive_nameserver0.parent')
Wed Nov 14 05:52:08 2018 Debug: DNS query: QIP
('server1.example.net', 'CNAME', '10.10.2.184', 60)
Wed Nov 14 05:52:08 2018 Debug: DNS query: Q ('server1.example.net', 'CNAME', '10.10.2.184')
Wed Nov 14 05:52:08 2018 Debug: DNSSEC Response data([], , 0, 284)
Wed Nov 14 05:52:08 2018 Debug: Received NODATA for domain server1.example.net type CNAME
Wed Nov 14 05:52:08 2018 Debug: No CNAME record(NoError) found for domain(server1.example.net)
Wed Nov 14 05:52:08 2018 Debug: Secure CNAME(server1.example.net) found for
MX(someone.cs2.example.net)
in example.net
Wed Nov 14 05:52:08 2018 Debug: SECURE A record (10.10.1.198) found for
MX(someone.cs2.example.net)
in example.net
Wed Nov 14 05:52:08 2018 Info: New SMTP DCID 102 interface 10.10.1.191 address 10.10.1.198
port 25
Wed Nov 14 05:52:08 2018 Debug: Fetching TLSA records with CNAME(server1.example.net) for
MX(someone.cs2.example.net) in example.net
Wed Nov 14 05:52:08 2018 Debug: DNS query: Q('_25._tcp.server1.example.net', 'TLSA')
Wed Nov 14 05:52:08 2018 Debug: SECURE TLSA Record found for MX(server1.example.net) in
example.net
Wed Nov 14 05:52:08 2018 Debug: DCID 102 All TLSA records failed for certificate not trusted
Wed Nov 14 05:52:08 2018 Debug: Fetching TLSA records with initial
name(someone.cs2.example.net)
in example.net
Wed Nov 14 05:52:08 2018 Debug: DNS query: Q('_25._tcp.someone.cs2.example.net', 'TLSA')
Wed Nov 14 05:52:08 2018 Debug: SECURE TLSA Record found for MX(someone.cs2.example.net)
in example.net
Wed Nov 14 05:52:08 2018 Info: DCID 102 Certificate verification successful
Wed Nov 14 05:52:08 2018 Info: DCID 102 TLS success protocol TLSv1.2 cipher
DHE-RSA-AES128-SHA256
for example.net
Wed Nov 14 05:52:08 2018 Info: Delivery start DCID 102 MID 26 to RID [0]
Wed Nov 14 05:52:08 2018 Info: Message done DCID 102 MID 26 to RID [0]
Wed Nov 14 05:52:08 2018 Info: MID 26 RID [0] Response 'ok: Message 31009 accepted'
Wed Nov 14 05:52:08 2018 Info: Message finished MID 26 done

Wed Nov 14 06:36:22 2018 Debug: Trying DANE MANDATORY for example.net
Wed Nov 14 06:36:22 2018 Debug: SECURE MX record(someone.cs2.example.net) found for
example.net
Wed Nov 14 06:36:22 2018 Debug: DNS query: Q('someone.cs2.example.net', 'CNAME')
Wed Nov 14 06:36:22 2018 Debug: DNS query: QN('someone.cs2.example.net', 'CNAME',
'recursive_nameserver0.parent')
Wed Nov 14 06:36:22 2018 Debug: DNS query: QIP
('someone.cs2.example.net', 'CNAME', '10.10.2.184', 60)
Wed Nov 14 06:36:22 2018 Debug: DNS query: Q ('someone.cs2.example.net', 'CNAME',
'10.10.2.184')
Wed Nov 14 06:36:22 2018 Debug: DNSSEC Response data(['mail.example2.net.'], secure, 0,
3525)
Wed Nov 14 06:36:22 2018 Debug: DNS encache (someone.cs2.example.net, CNAME,
[(2692348132363369L, 0,
'SECURE', 'mail.example2.net')])
Wed Nov 14 06:36:22 2018 Debug: DNS query: Q('mail.example2.net', 'CNAME')
Wed Nov 14 06:36:22 2018 Debug: DNS query: QN('mail.example2.net', 'CNAME',
'recursive_nameserver0.parent')
Wed Nov 14 06:36:22 2018 Debug: DNS query: QIP ('mail.example2.net', 'CNAME', '10.10.2.184', 60)
Wed Nov 14 06:36:22 2018 Debug: DNS query: Q ('mail.example2.net', 'CNAME', '10.10.2.184')
Wed Nov 14 06:36:22 2018 Debug: DNSSEC Response data([], , 0, 225)
```

邮件传送因 TLSA 记录无效而失败

```

Wed Nov 14 06:36:22 2018 Debug: Received NODATA for domain mail.example2.net type CNAME
Wed Nov 14 06:36:22 2018 Debug: No CNAME record(NoError) found for domain(mail.example2.net)
Wed Nov 14 06:36:22 2018 Debug: Secure CNAME(mail.example2.net) found for
MX(someone.cs2.example.net)
in example.net
Wed Nov 14 06:36:22 2018 Debug: INSECURE A record (10.10.1.197) found for
MX(someone.cs2.example.net)
in example.net
Wed Nov 14 06:36:22 2018 Debug: Fetching TLSA records with initial
name(someone.cs2.example.net) in example.net
Wed Nov 14 06:36:22 2018 Info: New SMTP DCID 104 interface 10.10.1.191 address 10.10.1.197
port 25
Wed Nov 14 06:36:36 2018 Debug: DNS query: Q('_25._tcp.someone.cs2.example.net', 'TLSA')
Wed Nov 14 06:36:36 2018 Debug: SECURE TLSA Record found for MX(someone.cs2.example.net)
in example.net
Wed Nov 14 06:36:36 2018 Debug: DCID 104 All TLSA records failed for certificate not trusted
Wed Nov 14 06:36:36 2018 Info: MID 27 DCID 104 DANE failed for the domain example.net:
DANE Certificate verification failed
Wed Nov 14 06:36:36 2018 Info: Failed for all MX hosts in example.net

```

邮件传送因 TLSA 记录无效而失败

邮件到达单个收件人的邮件网关。邮件网关从 DNS 服务器请求安全 DNS MX 记录、DNS A 记录和 TLSA 记录。如果选择 DANE 为“强制”，TLSA 记录将根据收件人域的 x.509 证书值进行验证。如果找到无效的 TLSA 记录，稍后将尝试发送邮件，否则会退回邮件。

```

Tue Aug 7 05:15:18 2018 Debug: Trying DANE MANDATORY for example-dane.net
Tue Aug 7 05:15:18 2018 Debug: SECURE MX record (someone.example-dane.net) found for
test-tlsabogus.net
Tue Aug 7 05:15:18 2018 Debug: DNS query: Q ('someone.example-dane.net', 'CNAME')
Tue Aug 7 05:15:18 2018 Debug: DNS query: QN ('someone.example-dane.net', 'CNAME',
'recursive_nameserver0.parent')
Tue Aug 7 05:15:18 2018 Debug: DNS query: QIP
('someone.example-dane.net', 'CNAME', '10.10.2.183', 60)
Tue Aug 7 05:15:18 2018 Debug: DNS query: Q ('someone.example-dane.net', 'CNAME',
'10.10.2.183')
Tue Aug 7 05:15:18 2018 Debug: DNSSEC Response data ([, , 0, 300)
Tue Aug 7 05:15:18 2018 Debug: SECURE A record (10.10.1.198) found for MX
(someone.example-dane.net)
in example-dane.net
Tue Aug 7 05:15:18 2018 Info: ICID 32 close
Tue Aug 7 05:15:18 2018 Info: New SMTP DCID 61 interface 10.10.1.194 address 10.10.1.198
port 25
Tue Aug 7 05:15:18 2018 Debug: DNS query: Q ('_25._tcp.someone.example-dane.net', 'TLSA')
Tue Aug 7 05:15:18 2018 Debug: DNS query: QN ('_25._tcp.someone.example-dane.net', 'TLSA',
'recursive_nameserver0.parent')
Tue Aug 7 05:15:18 2018 Debug: DNS query: QIP
('_25._tcp.someone.example-dane.net', 'TLSA', '10.10.2.183', 60)
Tue Aug 7 05:15:18 2018 Debug: DNS query: Q ('_25._tcp.someone.example-dane.net', 'TLSA',
'10.10.2.183')
Tue Aug 7 05:15:18 2018 Debug: DNSSEC Response data
(['03010160b3f16867357cdfef37bb6acd687af54f
225e3bfa945e1d37bfd37bd4eb6020'], bogus, 0, 60)
Tue Aug 7 05:15:18 2018 Debug: DNS encache (_25._tcp.someone.example-dane.net, TLSA,
[[11065394975822091L,
0, 'BOGUS', '03010160b3f16867357cdfef37bb6acd687af54f225e3bfa945e1d37bfd37bd4eb6020']])
Tue Aug 7 05:15:18 2018 Debug: BOGUS TLSA Record is found for MX (someone.example-dane.net)

in example-dane.net
Tue Aug 7 05:15:18 2018 Debug: Trying next MX record in example-dane.net
Tue Aug 7 05:15:18 2018 Info: MID 44 DCID 61 DANE failed: TLSA record BOGUS
Tue Aug 7 05:15:18 2018 Debug: Failed for all MX hosts in example-dane.net

```

因找不到 TLSA 记录而退回至伺机 TLS

邮件到达单个收件人的邮件网关。邮件网关从 DNS 服务器请求安全 DNS MX 记录、DNS A 记录和 TLSA 记录。如果您选择 DANE 为“伺机”，则 TLSA 记录将根据收件人域的 x.509 证书值进行验证。如果找不到收件人域的 TLSA 记录，则使用伺机 TLS 来加密 SMTP 会话。

```
Wed Sep 12 06:51:32 2018 Debug: Trying DANE OPPORTUNISTIC for example-dane.com
Wed Sep 12 06:51:32 2018 Debug: SECURE MX record (mx.example-dane.com) found for
digitalhellion.com
Wed Sep 12 06:51:32 2018 Debug: DNS query: Q ('mx.example-dane.com', 'CNAME')
Wed Sep 12 06:51:32 2018 Debug: DNS query: QN ('mx.example-dane.com', 'CNAME',
'recursive_nameserver0.parent')
Wed Sep 12 06:51:32 2018 Debug: DNS query: QIP ('mx.example-dane.com', 'CNAME', '8.8.8.8', 60)
Wed Sep 12 06:51:32 2018 Debug: DNS query: Q ('mx.example-dane.com', 'CNAME', '8.8.8.8')
Wed Sep 12 06:51:32 2018 Debug: DNSSEC Response data ([], , 0, 1799)
Wed Sep 12 06:51:32 2018 Debug: Received NODATA for domain mx.example-dane.com type CNAME
Wed Sep 12 06:51:32 2018 Debug: No CNAME record (NoError) found for domain
(mx.example-dane.com)
Wed Sep 12 06:51:32 2018 Debug: SECURE A record (162.213.199.115) found for MX
(mx.example-dane.com)
in example-dane.com
Wed Sep 12 06:51:32 2018 Info: ICID 1 lost
Wed Sep 12 06:51:32 2018 Info: ICID 1 close
Wed Sep 12 06:51:33 2018 Info: New SMTP DCID 2 interface 10.10.1.173 address 162.213.199.115
port 25
Wed Sep 12 06:51:33 2018 Debug: DNS query: Q ('_25._tcp.mx.example-dane.com', 'TLSA')
Wed Sep 12 06:51:33 2018 Debug: DNS query: QN ('_25._tcp.mx.example-dane.com', 'TLSA',
'recursive_nameserver0.parent')
Wed Sep 12 06:51:33 2018 Debug: DNS query: QIP
('_25._tcp.mx.example-dane.com', 'TLSA', '8.8.8.8', 60)
Wed Sep 12 06:51:33 2018 Debug: DNS query: Q ('_25._tcp.mx.example-dane.com', 'TLSA',
'8.8.8.8')
Wed Sep 12 06:51:34 2018 Debug: DNSSEC Response data ([], , 3, 1798)
Wed Sep 12 06:51:34 2018 Debug: Received NXDomain for domain _25._tcp.mx.example-dane.com'
type TLSA
Wed Sep 12 06:51:34 2018 Debug: No TLSA record (NXDomain) found for MX (mx.example-dane.com)
Wed Sep 12 06:51:34 2018 Debug: Falling back to conventional TLS for MX (mx.example-dane.com)

in example-dane.com
Wed Sep 12 06:51:34 2018 Info: MID 1 DCID 2 DANE failed for the domain example-dane.com:
No TLSA Record
Wed Sep 12 06:51:34 2018 Info: DCID 2 TLS success protocol TLSv1.2 cipher
ECDHE-RSA-AES256-GCM-SHA384
Wed Sep 12 06:51:35 2018 Info: Delivery start DCID 2 MID 1 to RID [0]
```

保管库运行状况检查和初始化成功

在本示例中，日志条目指示文件库运行状况检查和文件库初始化成功。

```
Tue Apr 2 06:12:48 2024 Info: The vault health check has passed, and the initialization
status is True.
```

根据发件人的来源国家/地区收到的邮件

在本示例中，日志显示根据特定发件人组的源国家/地区接收的邮件。

```
Thu Apr 6 06:50:18 2017 Info: ICID 73 ACCEPT SG ALLOWED_LIST match country[us] SBRS -10.0
country United States
```

邮件附件中的最大 URL 数超过 URL 扫描限制

在本示例中，日志显示邮件附件中的 URL 数超过 URL 扫描限制

```
Wed Nov 8 13:35:48 2017 Info: MID $mid not completely scanned for URL Filtering. Error: $error
```

邮件正文中的最大 URL 数超过 URL 扫描限制

在本示例中，日志显示邮件正文中的 URL 数超出了 URL 扫描限制。

```
Wed Nov 8 13:37:42 2017 Info: MID 976 not completely scanned for URL Filtering. Error: The number of URLs in the message body exceeded the URL scan limit.
```

缩短的恶意 URL 重定向到思科代理服务器

在本示例中，日志显示一个因信誉得分为 -3 而标记为恶意的缩短 URL，并重定向到思科安全代理服务器。

```
Tue Nov 7 10:42:41 2017 Info: MID 9 having URL: http://ow.ly/Sb6O30fJvVn has been expanded to http://bit.ly/2frAllx
Tue Nov 7 10:42:42 2017 Info: MID 9 having URL: http://bit.ly/2frAllx has been expanded to http://thebest01.wayisbetter.cn/?cMFN
Tue Nov 7 10:42:42 2017 Info: MID 9 URL http://thebest01.wayisbetter.cn/?cMFN has reputation -3.854 matched Action: URL redirected to Cisco Security proxy
Tue Nov 7 10:42:42 2017 Info: MID 9 rewritten to MID 10 by url-reputation-proxy-redirect-action filter 'aa'
```

无法在邮件中扩展缩短的 URL

在本示例中，日志显示邮件中的缩短 URL 无法扩展到实际的 URL。

```
Mon Oct 30 10:58:59 2017 Info: MID 36 having URL: http://ow.ly/P0Kw30fVst3 has been expanded to http://bit.ly/2ymYWPR
Mon Oct 30 10:59:00 2017 Info: MID 36 having URL: http://bit.ly/2ymYWPR has been expanded to http://ow.ly/cTS730fVssH
Mon Oct 30 10:59:01 2017 Info: MID 36 having URL: http://ow.ly/cTS730fVssH has been expanded to http://bit.ly/2xK8PD9
Mon Oct 30 10:59:01 2017 Info: MID 36 having URL: http://bit.ly/2xK8PD9 has been expanded to http://ow.ly/lWOi30fVssl
Mon Oct 30 10:59:02 2017 Info: MID 36 having URL: http://ow.ly/lWOi30fVssl has been expanded to http://bit.ly/2ggHv9e
Mon Oct 30 10:59:03 2017 Info: MID 36 having URL: http://bit.ly/2ggHv9e has been expanded to http://ow.ly/4fSO30fVsqx
Mon Oct 30 10:59:04 2017 Info: MID 36 having URL: http://ow.ly/4fSO30fVsqx has been expanded to http://bit.ly/2hKEFcW
Mon Oct 30 10:59:05 2017 Info: MID 36 having URL: http://bit.ly/2hKEFcW has been expanded to http://ow.ly/NyH830fVsqs6
Mon Oct 30 10:59:06 2017 Info: MID 36 having URL: http://ow.ly/NyH830fVsqs6 has been expanded to http://bit.ly/2ysnsNi
Mon Oct 30 10:59:06 2017 Info: MID 36 having URL: http://bit.ly/2ysnsNi has been expanded to http://ow.ly/JhUN30fVsnL
Mon Oct 30 10:59:07 2017 Info: MID 36 having URL: http://ow.ly/JhUN30fVsnL has been expanded to http://bit.ly/2hKQmAe
Mon Oct 30 10:59:07 2017 Info: MID 36 URL http://bit.ly/2hKQmAe is marked malicious due to : URL depth exceeded
Mon Oct 30 11:04:48 2017 Warning: MID 40 Failed to expand URL http://mail1.example.com/abcd Reason: Error while trying to retrieve expanded URL
Mon Oct 30 11:04:48 2017 Info: MID 40 not completely scanned for URL Filtering. Error: Message has a shortened URL that could not be expanded
```

邮件附件中恶意 URL 的日志条目

在本示例中，日志显示了信誉得分为 -9.5 的恶意邮件附件中的 URL。

```
Mon Nov 6 06:50:18 2017 Info: MID 935 Attachment file_1.txt URL http://jrsjvysq.net has
reputation -9.5 matched
Condition: URL Reputation Rule
```

由于提取失败而标记为不可扫描的邮件

在本示例中，日志显示由于附件提取失败而未被内容扫描程序扫描的邮件。

```
Tue Oct 24 08:28:58 2017 Info: Start MID 811 ICID 10
Tue Oct 24 08:28:58 2017 Info: MID 811 ICID 10 From: <sender@example.com>
Tue Oct 24 08:28:58 2017 Info: MID 811 ICID 10 RID 0 To: <recipient@example.com>
Tue Oct 24 08:28:58 2017 Info: MID 811 Message-ID '<example@cisco.com>'
Tue Oct 24 08:28:58 2017 Info: MID 811 Subject 'Test mail'
Tue Oct 24 08:28:58 2017 Info: MID 811 ready 5242827 bytes from <user2@sender.com>
Tue Oct 24 08:28:58 2017 Info: MID 811 matched all recipients for per-recipient policy
DEFAULT in the inbound table
Tue Oct 24 08:28:59 2017 Info: MID 811 attachment 'gzip.tar.gz'
Tue Oct 24 08:28:59 2017 Info: MID 811 was marked as unscannable due to extraction failures.
Reason: Error in extraction process - Decoding Errors.
Tue Oct 24 08:28:59 2017 Info: ICID 10 close
Tue Oct 24 08:28:59 2017 Info: MID 811 quarantined to "Policy" (Unscannable: due to Extraction
Failure)
Tue Oct 24 08:28:59 2017 Info: Message finished MID 811 done
```

由于 RFC 违规而标记为不可扫描的邮件

在本示例中，日志显示了由于 RFC 违规而未被内容扫描程序扫描的邮件。

```
Tue Oct 24 08:23:26 2017 Info: Start MID 807 ICID 6
Tue Oct 24 08:23:26 2017 Info: MID 807 ICID 6 From: <sender@example.com>
Tue Oct 24 08:23:26 2017 Info: MID 807 ICID 6 RID 0 To: <recipient@example.com>
Tue Oct 24 08:23:26 2017 Info: MID 807 Subject 'Test Mail'
Tue Oct 24 08:23:26 2017 Info: MID 807 ready 427 bytes from <sender@example.com>
Tue Oct 24 08:23:26 2017 Info: MID 807 matched all recipients for per-recipient policy
DEFAULT in the inbound table
Tue Oct 24 08:23:26 2017 Info: MID 807 was marked as unscannable due to an RFC violation.
Reason: A Unix-From header was found in the middle of a header block.
Tue Oct 24 08:23:26 2017 Info: MID 807 queued for delivery
Tue Oct 24 08:23:26 2017 Info: ICID 6 close
```

生成或重写邮件的日志条目

某些功能可创建新的邮件，如重写/重定向操作（alt-rcpt-to 过滤器、反垃圾邮件 rcpt 重写、bcc() 操作、防病毒重定向等）。浏览日志时，您可能需要检查结果，添加更多 MID 以及 DCID。条目可能如下所示：

```
Tue Jun 1 20:02:16 2004 Info: MID 14 generated based on MID 13 by bcc filter 'nonetest'
```

或者：

```
Tue Jan 6 15:03:18 2004 Info: MID 2 rewritten to 3 by antisipam
```

```
Fri May 14 20:44:43 2004 Info: MID 6 rewritten to 7 by alt-rcpt-to-filter filter
'testfilt'
```

注意一点，“重写”条目可能会出现在表示使用新 MID 的日志行的后面。

发送到垃圾邮件隔离区的邮件

在用户将邮件发送到隔离区时，邮件日志会跟踪进出隔离区的移动，使用 RCID（RPC 连接 ID）标识 RPC 连接。在以下邮件日志中，邮件被标记为垃圾邮件，并发送到垃圾邮件隔离区：

```
Wed Feb 14 12:11:40 2007 Info: Start MID 2317877 ICID 15726925

Wed Feb 14 12:11:40 2007 Info: MID 2317877 ICID 15726925 From: <HLD@chasehf.bfi0.com>
Wed Feb 14 12:11:40 2007 Info: MID 2317877 ICID 15726925 RID 0 To:
<stevel@healthtrust.org>
Wed Feb 14 12:11:40 2007 Info: MID 2317877 Message-ID
'<W1TH05606E5811BEA0734309D4BAF0.323.14460.pemailer44.DumpShot.2@email.chase.com>'
Wed Feb 14 12:11:40 2007 Info: MID 2317877 Subject 'Envision your dream home - Now make
it a reality'

Wed Feb 14 12:11:40 2007 Info: MID 2317877 ready 15731 bytes from <HLD@chasehf.bfi0.com>

Wed Feb 14 12:11:40 2007 Info: MID 2317877 matched all recipients for per-recipient
policy DEFAULT in the inbound table

Wed Feb 14 12:11:41 2007 Info: MID 2317877 using engine: CASE spam suspect

Wed Feb 14 12:11:41 2007 Info: EUQ: Tagging MID 2317877 for quarantine
Wed Feb 14 12:11:41 2007 Info: MID 2317877 antivirus negative
Wed Feb 14 12:11:41 2007 Info: MID 2317877 queued for delivery
Wed Feb 14 12:11:44 2007 Info: RPC Delivery start RCID 756814 MID 2317877 to local
IronPort Spam Quarantine

Wed Feb 14 12:11:45 2007 Info: EUQ: Quarantined MID 2317877

Wed Feb 14 12:11:45 2007 Info: RPC Message done RCID 756814 MID 2317877

Wed Feb 14 12:11:45 2007 Info: Message finished MID 2317877 done
```

外部威胁源邮件日志示例

邮件日志包含有关在传入邮件中检测到的威胁以及对此类邮件执行的操作的信息。大多数信息处于“信息”或“调试”级别。

```
Thu Jun 7 20:48:10 2018 Info: MID 91 Threat feeds source 'S1' detected malicious URL:
'http://digimobil.mobi/' in attachment(s): malurl.txt. Action: Attachment stripped
```

SDR 过滤日志条目的示例

SDR 过滤信息将发布到邮件日志。大多数信息处于“信息”或“调试”级别。

- [发件人域信誉请求超时，第 329 页](#)
- [发件人域信誉常规错误，第 330 页](#)

发件人域信誉身份验证失败

在本示例中，日志显示了由于在连接到 SDR 服务时出现身份验证失败而未根据 SDR 过滤的邮件。

```
Mon Jul 2 08:57:18 2018 Info: New SMTP ICID 3 interface Management (192.0.2.10) address 224.0.0.10 reverse dns host unknown verified no
Mon Jul 2 08:57:18 2018 Info: ICID 3 ACCEPT SG UNKNOWNLIST match ipr[none] ipr not enabled country not enabled
Mon Jul 2 08:57:18 2018 Info: Start MID 3 ICID 3
Mon Jul 2 08:57:18 2018 Info: MID 3 ICID 3 From: <sender1@example.com>
Mon Jul 2 08:57:18 2018 Info: MID 3 ICID 3 RID 0 To: <recipient1@example.com>
Mon Jul 2 08:57:18 2018 Info: MID 3 Message-ID '<000001cba32e5f24ff2e05d6efd8a05@com>' Mon Jul 2 08:57:18 2018 Info: MID 3 Subject 'Message 001'
Mon Jul 2 08:57:19 2018 Info: MID 3 SDR: Message was not scanned for Sender Domain Reputation. Reason: Authentication failure.
```

解决方案

在 CLI 中使用 `sdradvancedconfig` 命令配置将邮件网关连接到 SDR 服务时所需的参数。

发件人域信誉请求超时

在本示例中，日志显示了由于与 SDR 服务通信时出现请求超时错误而未根据 SDR 过滤的邮件。

```
Mon Jul 2 09:00:13 2018 Info: New SMTP ICID 4 interface Management (192.0.2.10) address 224.0.0.10 reverse dns host unknown verified no
Mon Jul 2 09:00:13 2018 Info: ICID 4 ACCEPT SG UNKNOWNLIST match ipr[none] ipr not enabled country not enabled
Mon Jul 2 09:00:13 2018 Info: Start MID 4 ICID 4
Mon Jul 2 09:00:13 2018 Info: MID 4 ICID 4 From: <sender1@example.com>
Mon Jul 2 09:00:13 2018 Info: MID 4 ICID 4 RID 0 To: <recipient1@example.com >
Mon Jul 2 09:00:13 2018 Info: MID 4 Message-ID '<000001cba32e5f24ff2e05d6efd8a05@com>'
Mon Jul 2 09:00:13 2018 Info: MID 4 Subject 'Message 001'
Mon Jul 2 09:00:13 2018 Info: MID 4 SDR: Message was not scanned for Sender Domain Reputation. Reason: Request timed out.
```

解决方案

当 SDR 请求超时时，邮件会被标记为不可扫描，并且配置的操作将应用于邮件。

发件人域信誉无效主机

在本示例中，日志显示了由于在邮件网关上配置了无效的 SDR 服务主机而未根据 SDR 过滤的邮件。

```
Mon Jul 2 09:04:08 2018 Info: ICID 7 ACCEPT SG UNKNOWNLIST match ipr[none] ipr not enabled country not enabled
Mon Jul 2 09:04:08 2018 Info: Start MID 7 ICID 7
Mon Jul 2 09:04:08 2018 Info: MID 7 ICID 7 From: <sender1@example.com >
Mon Jul 2 09:04:08 2018 Info: MID 7 ICID 7 RID 0 To: <recipient1@example.com >
Mon Jul 2 09:04:08 2018 Info: MID 7 Message-ID '<000001cba32e5f24ff2e05d6efd8a05@com>' Mon Jul 2 09:04:08 2018 Info: MID 7 Subject 'Message 001'
Mon Jul 2 09:04:08 2018 Info: MID 7 SDR: Message was not scanned for Sender Domain Reputation. Reason: Invalid host configured.
```

解决方案

在 CLI 中使用 `sdradvancedconfig` 命令配置将邮件网关连接到 SDR 服务时所需的参数。

发件人域信誉常规错误

在本示例中，日志显示了由于未知错误而未根据 SDR 过滤的邮件。

```
Mon Jul 2 09:00:13 2018 Info: New SMTP ICID 4 interface Management (192.0.2.10) address 224.0.0.10 reverse dns host unknown verified no
```

```

Mon Jul 2 09:00:13 2018 Info: ICID 4 ACCEPT SG UNKNOWNLIST match ipr[none] ipr not enabled
country not enabled
Mon Jul 2 09:00:13 2018 Info: Start MID 4 ICID 4
Mon Jul 2 09:00:13 2018 Info: MID 4 ICID 4 From: <sender1@example.com >
Mon Jul 2 09:00:13 2018 Info: MID 4 ICID 4 RID 0 To: <recipient1@example.com >
Mon Jul 2 09:00:13 2018 Info: MID 4 Message-ID '<000001cba32e$f24ff2e0$d6efd8a0$@com>'
Mon Jul 2 09:00:13 2018 Info: MID 4 Subject 'Test mail'
Mon Jul 2 09:00:13 2018 Info: MID 4 SDR: Message was not scanned for Sender Domain Reputation.
Reason: Unknown error.

```

解决方案

发生未知错误时，邮件会被标记为不可扫描，并且配置的操作会应用于邮件。

思科高级网络钓鱼防护云服务已过期

在本例中，日志显示了思科高级网络钓鱼防护云服务将到期。

```

Wed May 6 11:47:45 2020 Critical: The Cisco Advanced
Phishing Protection Cloud Service has expired and is disabled. Contact
your Cisco Account Manager to renew the service and enable it.

```

解决方案：您需要联系思科客户经理续订服务并将其启用。

思科高级网络钓鱼防护云服务过期日期提醒

在本例中，日志显示了思科高级网络钓鱼防护云服务将在特定日期到期。

```

Fri May 8 04:50:26 2020 Info: Cisco Advanced
Phishing Protection Cloud Service expires on
2020-05-10 07:00:00. You need to contact your Cisco Account
Manager to renew the service

```

解决方案：您需要联系思科客户经理以续订服务。

无 API 访问 UID 和 API 访问密钥

在本示例中，日志显示邮件网关无法轮询思科高级网络钓鱼防护云服务的到期日期，因为没有 API 访问 UID 和 API 访问密钥。

```

Wed May 6 17:52:52 2020 Critical: Failed to poll
for the Cisco Advanced Phishing Protection Cloud Service
expiry date. You need to add the API Access UID and API Access
secret key.

```

解决方案：您需要添加 API 访问 UID 和 API 访问密钥。

API 访问 UID 或 API 访问密钥无效

在本示例中，日志显示邮件网关无法轮询思科高级网络钓鱼防护云服务的到期日期，因为 API 访问 UID 和 API 访问密钥无效。

```

Wed May 6 17:52:52 2020 Critical: Failed to poll
for the Cisco Advanced Phishing Protection Cloud Service
expiry date because the API Access Key is invalid. You need
to re-configure the API Access UID and secret key

```

解决方案：您需要重新配置 API 访问 UID 和密钥。

使用传送日志

传送日志记录有关 AsyncOS 邮件传送操作的重要信息。日志消息为“无状态”消息，这意味着所有相关信息都会逐条记录在每条日志消息中，用户无需参考上一条日志消息即可了解当前传送尝试的相关信息。

传送日志记录有关每个收件人的邮件传送操作的所有信息。所有信息以符合逻辑的方式布置，并且使用思科提供的实用程序进行转换后，可供人类进行阅读。转换工具位置：

<https://supportforums.cisco.com/document/33721/cisco-ironport-systems-contributed-tools>

传送日志以二进制格式记录和传输，以提高资源效率。下表展示传送日志记录的信息：

Table 127: 传送日志统计信息

统计信息	说明
传送状态	成功（邮件成功传送）或退回（邮件被硬退回）
Del_time	传送时间
Inj_time	Injection time. del_time - inj_time = 收件人邮件在队列中停留的时间
字节数	消息大小
中	消息 ID
Ip	收件人主机 IP。接收或退回收件人邮件的主机的 IP 地址
发件人	信封发件人，也称为 MAIL FROM
Source_ip	源主机 IP。传入邮件的主机的 IP 地址
代码	来自收件人主机的 SMTP 响应代码
应答	来自收件人主机的 SMTP 响应消息
Rcpt Rid	收件人 ID。收件人 ID 以 <0> 开头，有多个收件人的邮件包含多个收件人 ID
收件人	信封收件人
尝试次数	传送尝试的次数

如果传送状态为退回，传送日志中会显示以下附加信息：

Table 128: 传送日志退回信息

统计信息	说明
原因 (Reason)	传送过程中，SMTP 响应的 RFC 1893 增强邮件状态代码解释
代码	来自收件人主机的 SMTP 响应代码

统计信息	说明
错误	来自收件人主机的 SMTP 响应消息

如已设置日志信头（请参阅[日志记录邮件信头, on page 1233](#)），传送信息后面会显示信头信息：

Table 129: 传送日志信头信息

统计信息	说明
Customer_data	标记所记录信头的开始部分的 XML 标签
信头名称	信头的名称
值	已记录信头的内容

传送日志条目示例

下文示例展示的是各种类型的传送日志条目。

成功的邮件传送

```
Mon Mar 31 20:10:58 2003 Info: New SMTP DCID 5 interface 172.19.0.11 address
63.251.108.110

Mon Mar 31 20:10:58 2003 Info: Delivery start DCID 5 MID 4 to RID [0]

Mon Mar 31 20:10:58 2003 Info: Message done DCID 5 MID 4 to RID [0]

Mon Mar 31 20:11:03 2003 Info: DCID 5 close
```

传送状态退回

```
<bounce del_time="Sun Jan 05 08:28:33.073 2003" inj_time="Mon Jan 05 08:28:32.929 2003"
bytes="4074" mid="94157762" ip="0.0.0.0" from="campaign1@yourdomain.com"
source_ip="192.168.102.1" reason="5.1.0 - Unknown address error" code="550"
error=["Requested action not taken: mailbox unavailable"]">

<rcpt rid="0" to="user@sampldomain.com" attempts="1" />

</bounce>
```

包含日志信头的传送日志条目

```
<success del_time="Tue Jan 28 15:56:13.123 2003" inj_time="Tue Jan 28 15:55:17.696 2003"
bytes="139" mid="202" ip="10.1.1.13" from="campaign1@yourdomain.com"
source_ip="192.168.102.1" code="250" reply="sent">

<rcpt rid="0" to="user@sampldomain.com" attempts="1" />

<customer_data>
```

```
<header name="xname" value="sh"/>

</customer_data>

</success>
```

使用退回日志

退回日志记录有关每个退回收件人的所有信息。下表展示退回日志记录的信息：

Table 130: 退回日志统计信息

统计信息	说明
时间戳	退回事件发生的时间
日志级别	此退回日志的明细级别
退回类型	退回或延迟（例如，硬退回或软退回）
MID/RID	邮件 ID 和收件人 ID
发件人	信封发件人
收件人	信封收件人
原因 (Reason)	传送过程中，SMTP 响应的 RFC 1893 增强邮件状态代码解释
解决方案	来自收件人主机的 SMTP 响应代码和消息

此外，如已指定要记录的邮件大小或已设置日志信头（请参阅[日志记录邮件信头, on page 1233](#)），退回信息后面会显示邮件和信头信息：

Table 131: 退回日志信头信息

信头	信头名称和内容
消息	所记录的邮件正文

退回日志条目示例

软退回收件人（退回类型 = 延迟）

```
Thu Dec 26 18:37:00 2003 Info: Delayed: 44451135:0
From:<campaign1@yourdomain.com> To:<user@sampledomain.com>
```

```
Reason: "4.1.0 - Unknown address error" Response: "('451',
['<user@sampledomain.com> Automated block triggered by suspicious
activity from your IP address (10.1.1.1). Have your system administrator
send e-mail to postmaster@sampledomain.com if you believe this block is
```

```
in error']]"
```

硬退回收件人（退回类型 = 退回）

```
Thu Dec 26 18:36:59 2003 Info: Bounced: 45346670:0 From:<campaign1@yourdomain.com>
To:<user2@sampldomain.com>
```

```
Reason: "5.1.0 - Unknown address error" Response: "('550', ['There is no such active
account.'])"
```

包含邮件正文和日志信头的退回日志

```
Wed Jan 29 00:06:30 2003 Info: Bounced: 203:0 From:<campaign1@yourdomain.com>
To:<user@sampldomain.com>
```

```
Reason:"5.1.2 - Bad destination host" Response: "('000', [])" Headers: ['xname:
userID2333']' Message: Message-Id:
```

```
<1u5jak$6b@yourdomain.com>\015\012xname: userID2333\015\012subject:
Greetings.\015\012\015\012Hi Tom:'
```

Note 文本字符串 \015\012 表示换行（例如 CRLF）。

使用状态日志

状态日志记录 CLI 状态命令中的系统统计信息，包括 `status`、`status detail` 以及 `dnsstatus` 命令。记录期限使用 `logconfig` 中的 `setup` 子命令设置。状态日志中的每个计数器或记录的速率为从上次重置计数器起至当前的值。

了解状态日志

下表展示状态日志标签和匹配的系统统计信息。

Table 132: 状态日志统计信息

统计信息	说明
CPULd	CPU Utilization
DskIO	磁盘 I/O 利用率
RAMUtil	内存使用率
QKUsd	已用队列容量 (KB)
QKFre	可用队列容量 (KB)
CrtMID	邮件ID(MID)

统计信息	说明
CrtICID	注入连接 ID (ICID)
CRTDCID	传送连接 ID (DCID)
InjBytes	已注入的总邮件大小 (字节)
InjMsg	注入的邮件数量
InjRcp	注入的收件人数量
GenBncRcp	生成的退回收件人数量
RejRcp	拒绝的收件人数量
DrpMsg	丢弃的邮件数量
SftBncEvt	软退回事件的数量
CmpRcp	已经完成的收件人数量
HrdBncRcp	硬退回的收件人数量
DnsHrdBnc	DNS 硬退回
5XXHrdBnc	5XX 硬退回
FltrHrdBnc	内容过滤的硬退回
ExpHrdBnc	过期的硬退回
OtrHrdBnc	其他硬退回
DlvRcp	传送的收件人数量
DelRcp	已删除的收件人
GlbUnsbHt	全局取消订用命中数
ActvRcp	正在处理的收件人
UnatmptRcp	未尝试发送的收件人
AtmptRcp	已经尝试发送的收件人
CrtCncIn	当前的进站连接数
CrtCncOut	当前的出站连接数
DnsReq	DNS 请求
NetReq	网络请求数

统计信息	说明
CchHit	缓存命中数
CchMis	缓存丢失数
CchEct	缓存排斥数
CchExp	缓存过期
CPUTm	应用的 CPU 使用总时间
CPUEtm	应用启动后经过的时间
MaxIO	邮件进程的每秒最大磁盘 I/O 操作数
RamUsd	分配的内存（用字节表示）
SwIn	换入的内存。
SwOut	换出的内存。
SwPgIn	页入的内存。
SwPgOut	页出的内存。
MMLen	系统中的邮件总数
DstInMem	内存中的目标对象数量
ResCon	资源节省 tarpit 值。由于系统负载繁重，传入邮件接受按此秒数延迟
WorkQ	此为工作队列中的当前邮件数
QuarMsgs	策略、病毒或爆发隔离区中的邮件数量（出现在多个隔离区的邮件只计算一次）
QuarQKUsd	策略、病毒和爆发隔离区邮件使用的千字节数
LogUsd	日志分区的使用百分比
SophLd	Sophos 防病毒扫描的 CPU 使用百分比
McafeeLd	McAfee 防病毒扫描的 CPU 使用百分比
CASELd	CASE 扫描的 CPU 使用百分比
TotalLd	CPU 消耗总量
LogAvail	可用于日志文件的磁盘空间大小
EuQ	垃圾邮件隔离区中邮件的估计数量

统计信息	说明
EuqRls	垃圾邮件隔离区放行队列中邮件的估计数量
RptLD	报告过程中的 CPU 负载
QtnLd	隔离过程中的 CPU 负载
EncrQ	加密队列中的邮件

状态日志示例

```

Fri Feb 28 12:11:48 2020 Info: Status: CPUld 45 DskIO 22 RAMUtil 22 QKUsd 6676975
QKFre 1711633 CrtMID 6130195 CrtICID 722770 CrtDCID 54 InjMsg 4572789 InjRcp
4575323 GenBncRcp 255536 RejRcp 20388 DrpMsg 469642 SftBncEvt 0 CmpRcp 3650806 HrdBncRcp
255536
DnsHrdBnc 23 5XXHrdBnc 28 FltrHrdBnc 255485 ExpHrdBnc 0
OtrHrdBnc 0 DlvRcp 3394965 DelRcp 305 GlbUnsbHt 0 ActvRcp 65 UnatmptRcp 65 AtmptRcp 0
CrtCncIn 9
CrtCncOut 0 DnsReq 7756744 NetReq 7769130 CchHit 8373490 CchMis
1989637 CchEct 1625236 CchExp 1569329 CPUtTm 37 CPUEtM 62 MaxIO 465600 RAMUsd 1473355956
MMLen 54782
DstInMem 11 ResCon 0 WorkQ 54710 QuarMsgs 375
QuarQKUsd 145096 LogUsd 26 SophLd 15 BMLd 0 CASELd 0 TotalLd 100 LogAvail 116G EuQ 64 EuqRls
0 CmrkLd 0
McafLd 9 SwIn 122 SwOut 5295 SwPgIn 368 SwPg Out 63639
SwapUsage 4% RptLd 0 QtnLd 19 EncrQ 0 InjBytes 516664777890
    
```

使用域调试日志

域调试日志记录邮件网关与指定收件人主机之间的 SMTP 会话期间的客户端和服务器通信。此日志类型主要用来调试特定收件人主机存在的问题。

Table 133: 域调试日志统计信息

统计信息	说明
时间戳	退回事件发生的时间
日志级别	此退回日志的明细级别
发件人	信封发件人
收件人	信封收件人
原因 (Reason)	传送过程中，SMTP 响应的 RFC 1893 增强邮件状态代码解释
解决方案	来自收件人主机的 SMTP 响应代码和消息

域调试日志示例

```

Sat Dec 21 02:37:22 2003 Info: 102503993 Sent: 'MAIL FROM:<daily@dailyf-y-i.net>'
Sat Dec 21 02:37:23 2003 Info: 102503993 Rcvd: '250 OK'
    
```

```
Sat Dec 21 02:37:23 2003 Info: 102503993 Sent: 'RCPT TO:<LLLSMILE@aol.com>'
Sat Dec 21 02:37:23 2003 Info: 102503993 Rcvd: '250 OK'
Sat Dec 21 02:37:23 2003 Info: 102503993 Sent: 'DATA'
Sat Dec 21 02:37:24 2003 Info: 102503993 Rcvd: '354 START MAIL INPUT, END WITH "." ON A
LINE BY ITSELF'
Sat Dec 21 02:37:24 2003 Info: 102503993 Rcvd: '250 OK'
```

使用注入调试日志

注入调试日志记录邮件网关与连接到系统的指定主机之间的 SMTP 会话。注入调试日志对于排除邮件网关与从互联网发起连接的客户端之间的通信问题很有帮助。该日志记录在两个系统之间传输的所有字节，并将它们分类为“发送目标”连接主机或“接收来源”连接主机。

必须通过指定 IP 地址、IP 范围、主机名或部分主机名，表明要记录的主机对话。日志将记录 IP 范围内的所有连接 IP 地址。而且，在一个部分域内的所有主机都将被记录。系统将在连接的 IP 地址上执行反向 DNS 查找，将 IP 地址转换为主机名。在 DNS 中没有相应 PTR 记录的 IP 地址不存在匹配的主机名。

此外，还必须指定要记录的会话数。

“注入调试”日志的每一行均包含下表中的如下信息。

Table 134: 注入调试日志统计信息

统计信息	说明
时间戳	数据的传输时间
ICID	注入连接 ID 是可与其它日志订用中同一连接关联的唯一标识符
发送数据/接收数据	标有“发送目标”的行是已发送到连接主机的实际字节。标有“接收来源”的行是从连接主机接收的实际字符
IP 地址	所连接主机的 IP 地址

注入调试日志示例

```
Wed Apr 2 14:30:04 2003 Info: 6216 Sent to '172.16.0.22': '220 postman.example.com
ESMTP\015\012'
Wed Apr 2 14:30:04 2003 Info: 6216 Rcvd from '172.16.0.22': 'HELO
mail.remotehost.com\015\012'
Wed Apr 2 14:30:04 2003 Info: 6216 Sent to '172.16.0.22': '250
postman.example.com\015\012'
Wed Apr 2 14:30:04 2003 Info: 6216 Rcvd from '172.16.0.22': 'MAIL
FROM:<sender@remotehost.com>\015\012'
Wed Apr 2 14:30:04 2003 Info: 6216 Sent to '172.16.0.22': '250 sender
<sender@remotehost.com> ok\015\012'
Wed Apr 2 14:30:04 2003 Info: 6216 Rcvd from '172.16.0.22': 'RCPT'
```

```

TO:<recipient@example.com>\015\012'
Wed Apr 2 14:30:04 2003 Info: 6216 Sent to '172.16.0.22': '250 recipient
<recipient@example.com> ok\015\012'
Wed Apr 2 14:30:04 Info: 6216 Rcvd from '172.16.0.22': 'DATA\015\012'

Wed Apr 2 14:30:04 2003 Info: 6216 Sent to '172.16.0.22': '354 go ahead\015\012'
Wed Apr 2 14:30:04 2003 Info: 6216 Rcvd from '172.16.0.22': 'To:
recipient@example.com\015\012Date: Apr 02 2003 10:09:44\015\012Subject: Test
Subject\015\012From: Sender <sender@remotehost.com>\015\012'

Wed Apr 2 14:30:04 2003 Info: 6216 Rcvd from '172.16.0.22': 'This is the content of the
message'
Wed Apr 2 14:30:04 Info: 6216 Sent to '172.16.0.22': '250 ok\015\012'

Wed Apr 2 14:30:04 Info: 6216 Rcvd from '172.16.0.22': 'QUIT\015\012'
Wed Apr 2 14:30:04 2003 Info: 6216 Sent to '172.16.0.22': '221
postman.example.com\015\012'
    
```

使用系统日志

Table 135: 系统日志统计信息

统计信息	说明
时间戳	数据的传输时间
消息	记录的事件

系统日志分析

在本示例中，系统日志展示了一些提交条目，包括发出提交命令的用户的名称和用户输入的注释。

```

Wed Jul 26 12:39:09 2023 Info: Time offset from UTC: 0 seconds
Wed Jul 26 12:39:06 2023 Info: System is coming up.
Wed Jul 26 12:39:24 2023 Info: Attempting to connect to mail1.example.com via IP 1.1.1.1
port 22 (explicitly configured)
Wed Jul 26 12:39:25 2023 Info: Verifying cluster synchronization with machine
mail1.example.com
Wed Jul 26 12:39:28 2023 Info: Cluster synchronization with machine mail1.example.com ok
Wed Jul 26 12:39:34 2023 Info: Attempting to connect to mail1.example.com via IP 1.1.1.1
port 22
Wed Jul 26 12:39:34 2023 Info: Verifying cluster synchronization with machine
42157BXXXXXXXXXXXX-XXXXXXXXXXXX
Wed Jul 26 12:39:34 2023 Info: Cluster synchronization with machine
42157BXXXXXXXXXXXX-XXXXXXXXXXXX ok
Wed Jul 26 12:39:34 2023 Info: Inter-cluster connection is successful
Wed Jul 26 12:39:34 2023 Info: Inter-Cluster connection pool updated for
42157BXXXXXXXXXXXX-XXXXXXXXXXXX - host added
Wed Jul 26 12:42:25 2023 Info: Successfully committed Domain Reputation configuration changes
to the inter-cluster machines

Wed Jul 26 12:42:25 2023 Info: PID 3086: User admin commit changes: Changes in SDR Config
    
```

系统日志示例 - 集群间连接成功

在本示例中，系统日志显示集群间连接已成功。

```
Tue May 23 05:06:55 2023 Info: Attempting to connect to mail1.example.com via IP 1.1.1.1
port 22
Tue May 23 05:06:56 2023 Info: Verifying cluster synchronization with machine
4215FXXXXXXXXXXXX-XXXXXXXXXXXX
Tue May 23 05:06:58 2023 Info: Cluster synchronization with machine
4215FXXXXXXXXXXXX-XXXXXXXXXXXX ok
Tue May 23 05:06:58 2023 Info: Inter-cluster connection is successful
Tue May 23 05:06:58 2023 Info: Inter-Cluster connection pool updated for
4215FXXXXXXXXXXXX-XXXXXXXXXXXX - host added
```

系统日志示例 - 计算机与集群间通信断开

在本示例中，系统日志显示计算机已与集群间通信断开连接：

```
Tue May 23 05:12:07 2023 Info: Inter-Cluster connection pool updated for
4215FXXXXXXXXXXXX-XXXXXXXXXXXX - host removed
Tue May 23 05:12:07 2023 Info: PID 68401: User system commit changes: Updated the keys in
ecluster
```

系统日志示例 - 配置更改同步到集群间

在本示例中，系统日志显示配置更改已同步到集群间：

```
Wed Jul 26 12:33:40 2023 Info: Successfully committed File Reputation and Analysis
configuration changes to the inter-cluster machines
Wed Jul 26 12:33:41 2023 Info: PID 2128: User admin commit changes: Changes in AMP config
```

使用 CLI 审核日志

Table 136: CLI 审核日志统计信息

统计信息	说明
时间戳	数据的传输时间
PID	输入命令的特定 CLI 会话的进程 ID
消息	消息包含输入的 CLI 命令、CLI 输出（包括菜单、列表等）和显示的提示

CLI 审核日志示例

在本例中，CLI 审核日志显示用户对 PID 16434 输入以下 CLI 命令：`who`、`textconfig`。

```
Thu Sep 9 14:35:55 2004 Info: PID 16434: User admin entered 'who'; prompt was
'\nmail3.example.com> '
```

```
Thu Sep 9 14:37:12 2004 Info: PID 16434: User admin entered 'textconfig'; prompt was
'\nUsername Login Time Idle Time Remote Host What\n=====
=====
=====
\nadmin Wed 11AM 3m 45s 10.1.3.14 tail\nadmin 02:32PM
0s 10.1.3.14 cli\nmail3.example.com> '
```

```
Thu Sep 9 14:37:18 2004 Info: PID 16434: User admin entered ''; prompt was '\nThere are
no text resources currently defined.\n\n\nChoose the operation you want to perform:\n-
```

```
NEW - Create a new text resource.\n- IMPORT - Import a text resource from a file.\n[]> '
```

使用 FTP 服务器日志

Table 137: FTP 服务器日志统计信息

统计信息	说明
时间戳	数据的传输时间
ID	连接 ID。每个 FTP 连接的单独 ID
消息	日志条目的消息部分可以是日志文件状态信息或 FTP 连接信息（登录、上传、下载、注销等）

FTP 服务器日志示例

在本例中，FTP 服务器日志记录了连接（ID：1）。显示了传入连接的 IP 地址以及活动（上传和下载文件）和注销。

```
Wed Sep 8 18:03:06 2004 Info: Begin Logfile

Wed Sep 8 18:03:06 2004 Info: Version: 4.0.0-206 SN: 00065BF3BA6D-9WFWC21

Wed Sep 8 18:03:06 2004 Info: Time offset from UTC: 0 seconds

Wed Sep 8 18:03:06 2004 Info: System is coming up

Fri Sep 10 08:07:32 2004 Info: Time offset from UTC: -25200 seconds

Fri Sep 10 08:07:32 2004 Info: ID:1 Connection from 10.1.3.14 on 172.19.0.86

Fri Sep 10 08:07:38 2004 Info: ID:1 User admin login SUCCESS

Fri Sep 10 08:08:46 2004 Info: ID:1 Upload wording.txt 20 bytes

Fri Sep 10 08:08:57 2004 Info: ID:1 Download words.txt 1191 bytes

Fri Sep 10 08:09:06 2004 Info: ID:1 User admin logout
```

使用 HTTP 日志

Table 138: HTTP 日志统计信息

统计信息	说明
时间戳	数据的传输时间
ID	会话 ID
req	连接计算机的 IP 地址

统计信息	说明
用户	连接用户的用户名
消息	有关所执行操作的信息。可能包括 GET 或 POST 命令，或系统状态等。

HTTP 日志示例

在本示例中，HTTP 日志展示了管理员用户与 GUI 的交互（运行“系统设置向导” [System Setup Wizard] 等）。

```

Wed Sep 8 18:17:23 2004 Info: http service on 192.168.0.1:80 redirecting to https port 443
Wed Sep 8 18:17:23 2004 Info: http service listening on 192.168.0.1:80
Wed Sep 8 18:17:23 2004 Info: https service listening on 192.168.0.1:443
Wed Sep 8 11:17:24 2004 Info: Time offset from UTC: -25200 seconds
Wed Sep 8 11:17:24 2004 Info: req:10.10.10.14 user:admin id:iaCkEh2h5rZknQarAecg POST /system_administration/system_setup_wizard HTTP/1.1 303
Wed Sep 8 11:17:25 2004 Info: req:10.10.10.14 user:admin id:iaCkEh2h5rZknQarAecg GET /system_administration/ssw_done HTTP/1.1 200
Wed Sep 8 11:18:45 2004 Info: req:10.10.10.14 user:admin id:iaCkEh2h5rZknQarAecg GET /monitor/incoming_mail_overview HTTP/1.1 200
Wed Sep 8 11:18:45 2004 Info: req:10.10.10.14 user:admin id:iaCkEh2h5rZknQarAecg GET /monitor/mail_flow_graph?injector=&width=365&interval=0&type=recipientsin&height=190 HTTP/1.1 200
Wed Sep 8 11:18:46 2004 Info: req:10.10.10.14 user:admin id:iaCkEh2h5rZknQarAecg GET /monitor/classification_graph?injector=&width=325&interval=0&type=recipientsin&height=190 HTTP/1.1 200
Wed Sep 8 11:18:49 2004 Info: req:10.10.10.14 user:admin id:iaCkEh2h5rZknQarAecg GET /monitor/quarantines HTTP/1.1 200
    
```

使用 NTP 日志

Table 139: NTP 日志统计信息

统计信息	说明
时间戳	数据的传输时间
消息	消息包含目标到服务器的简单网络时间协议 (SNTP) 查询或 adjust: 消息

NTP 日志示例

在本例中，NTP 日志显示了两次轮询 NTP 主机的邮件网关。

```
Thu Sep 9 07:36:39 2004 Info: sntp query host 10.1.1.23 delay 653 offset -652
Thu Sep 9 07:36:39 2004 Info: adjust: time_const: 8 offset: -652us next_poll: 4096
Thu Sep 9 08:44:59 2004 Info: sntp query host 10.1.1.23 delay 642 offset -1152
Thu Sep 9 08:44:59 2004 Info: adjust: time_const: 8 offset: -1152us next_poll: 4096
```

使用扫描日志

扫描日志包含邮件网关扫描引擎的所有 LOG 和 COMMON 消息。可参阅“系统管理”一章中的“警报”部分，了解 COMMON 和 LOG 警报消息。

Table 140: 扫描日志统计信息

统计信息	说明
时间戳	数据的传输时间
消息	消息包含针对某一扫描引擎的应用故障、发送的警报、失败的警报或日志错误消息。

扫描日志示例

在本示例中，日志显示发送有关 Sophos 防病毒警告警报的邮件网关的历史记录。

```
Wed Feb 23 22:05:48 2011 Info: Internal SMTP system attempting to send a message to
alerts@example.com with subject 'Warning <Anti-Virus> mail3.example.com: sophos
antivirus - The Anti-Virus database on this system is...'. (attempt #0).
```

```
Wed Feb 23 22:05:48 2011 Info: Internal SMTP system successfully sent a message to
alerts@example.com with subject 'Warning <Anti-Virus> mail3.example.com: sophos
antivirus - The Anti-Virus database on this system is...'.
```

```
Wed Feb 23 22:05:48 2011 Info: A Anti-Virus/Warning alert was sent to alerts@example.com
with subject "Warning <Anti-Virus> mail3.example.com: sophos antivirus - The Anti-Virus
database on this system is...".
```

使用反垃圾邮件日志

Table 141: 反垃圾邮件日志统计信息

统计信息	说明
时间戳	数据的传输时间
消息	消息包含反垃圾邮件更新检查，以及检查结果（是否需要引擎或反垃圾邮件规则更新）

反垃圾邮件日志示例

在本例中，反垃圾邮件日志显示反垃圾邮件引擎检查垃圾邮件定义更新和 CASE 更新：

```
Fri Apr 13 18:59:47 2007 Info: case antispam - engine (19103) : case-daemon: server
successfully spawned child process, pid 19111
```

```
Fri Apr 13 18:59:47 2007 Info: case antispam - engine (19111) : startup: Region profile:
Using profile global
```

```
Fri Apr 13 18:59:59 2007 Info: case antispam - engine (19111) : fuzzy: Fuzzy plugin v7
successfully loaded, ready to roll
```

```
Fri Apr 13 19:00:01 2007 Info: case antispam - engine (19110) : uribllocal: running URI
blocklist local
```

```
Fri Apr 13 19:00:04 2007 Info: case antispam - engine (19111) : config: Finished loading
configuration
```

使用灰色邮件日志

统计信息	说明
时间戳	数据的传输时间
消息	邮件包含有关灰色邮件引擎、状态、配置的信息等。

灰色邮件日志示例

```
Tue Mar 24 08:56:45 2015 Info: graymail [BASE] Logging at DEBUG level
```

```
Tue Mar 24 08:56:45 2015 Info: graymail [HANDLER] Initializing request handler
```

```
Tue Mar 24 08:56:50 2015 Info: graymail [ENGINE] Loaded graymail scanner library
```

```
Tue Mar 24 08:56:50 2015 Info: graymail [ENGINE] Created graymail scanner instance
```

```
Tue Mar 24 08:56:50 2015 Info: graymail [HANDLER] Debug mode disabled on graymail process
```

```
Tue Mar 24 08:56:50 2015 Info: graymail [HANDLER] Starting thread WorkerThread_0
```

使用防病毒日志

Table 142: 防病毒日志统计信息

统计信息	说明
时间戳	数据的传输时间
消息	消息包含防病毒更新检查，以及检查结果（是否需要引擎或病毒定义更新）

防病毒日志示例

在本例中，防病毒日志显示 Sophos 防病毒引擎检查病毒定义 (IDE) 更新和引擎本身的更新。

```
Thu Sep 9 14:18:04 2004 Info: Checking for Sophos Update
```

```
Thu Sep 9 14:18:04 2004 Info: Current SAV engine ver=3.84. No engine update needed
```

```
Thu Sep 9 14:18:04 2004 Info: Current IDE serial=2004090902. No update needed.
```

您可以将此暂时设置为调试级别，帮助诊断防病毒引擎为什么对给定邮件做出了特定判断。调试日志记录信息非常冗长，请谨慎使用。

使用 AMP 引擎日志

AMP 引擎日志包含以下内容的详细信息：

- 发送到文件信誉服务器的文件信誉查询和从文件信誉服务器收到的响应。
- 文件分析，如果文件已上传到文件分析服务器。文件分析的状态会定期记录，直到从文件分析服务器收到响应。

AMP 引擎日志条目示例

以下是基于某些方案的 AMP 引擎日志条目示例：

- [文件信誉和文件分析服务器的初始化, on page 1203](#)
- [文件信誉服务器未配置, on page 1203](#)
- [文件信誉查询的初始化, on page 1204](#)
- [从文件信誉服务器收到的文件信誉查询响应, on page 1204](#)
- [已上传文件进行分析以及文件分析过程, on page 1205](#)
- [未上传文件进行分析, on page 1206](#)
- [由于文件上传限制，跳过文件上传而不进行文件分析, on page 1206](#)
- [由于文件分析服务器错误，跳过文件上传而不进行文件分析, on page 1207](#)
- [文件追溯判定已收到, on page 1207](#)

文件信誉和文件分析服务器的初始化

```
Wed Oct 5 15:17:31 2016 Info: File reputation service initialized successfully
Wed Oct 5 15:17:31 2016 Info: The following file type(s) can be sent for File Analysis:
Microsoft Windows / DOS Executable, Microsoft Office 97-2004 (OLE), Microsoft Office 2007+
(Open XML), Other potentially malicious file types, Adobe Portable Document Format (PDF).
To allow analysis of new file type(s), go to Security Services > File Reputation and
Analysis.
Wed Oct 5 15:17:31 2016 Info: File Analysis service initialized successfully
```

文件信誉服务器未配置

```
Tue Oct 4 23:15:24 2016 Warning: MID 12 reputation query failed for attachment 'Zombies.pdf'
with error "Cloud query failed"
```

文件信誉查询的初始化

```
Fri Oct 7 09:44:04 2016 Info: File reputation query initiating. File Name = 'mod-6.exe',
MID = 5, File Size = 1673216 bytes,
File Type = application/x-dosexec
```

统计信息	说明
文件名	其 SHA-256 散列标识符发送到文件信誉服务器的文件的名称。 如果文件名不可用，则显示为“未知”。
MID	用于跟踪通过邮件管道传递的邮件的邮件 ID。
文件大小	将其 SHA-256 散列标识符发送到文件信誉服务器的文件的大小。
文件类型	将其 SHA-256 散列标识符发送到文件信誉服务器的文件的类型。 以下是支持的文件类型： <ul style="list-style-type: none"> • Microsoft Windows / DOS Executable • Microsoft Office 97-2004 (OLE) • Microsoft Office 2007+ (Open XML) • 其他潜在恶意文件类型 • Adobe 便携式文档格式 (PDF)

从文件信誉服务器收到的文件信誉查询响应

```
Fri Oct 7 09:44:06 2016 Info: Response received for file reputation query from Cloud. File
Name = 'mod-6.exe', MID = 5, Disposition = MALICIOUS, Malware = W32.061DEF69B5-100.SBX.TG,
Reputation Score = 73, sha256 =
061def69b5c100e9979610fa5675bd19258b19a7ff538b5c2d230b467c312f19, upload_action = 2
```

统计信息	说明
文件名	其 SHA-256 散列标识符发送到文件信誉服务器的文件的名称。 如果文件名不可用，则显示为“未知”。
MID	用于跟踪通过邮件管道传递的邮件的邮件 ID。
处理结果	文件信誉处理值为： <ul style="list-style-type: none"> • 恶意 • 正常 • 文件未知 - 信誉得分为零时。 • 判定未知 - 处置为“文件未知”，且值为非零时。 • 低风险 (LOWRISK)- 当文件分析后在文件中找不到动态内容时，所得判决是低风险。文件未送交文件分析，邮件将通过邮件管道传递。

统计信息	说明
恶意软件	恶意软件威胁的名称。
信誉得分	文件信誉服务器分配给文件的信誉得分。 如果文件处置是判定未知 (VERDICT UNKNOWN)，邮件网关将根据信誉得分和阈值调整文件信誉判定。
上传操作	文件信誉服务器推荐的对给定文件应用的上传操作值： <ul style="list-style-type: none"> • 0 - 无需发送上传 • 1 - 发送文件进行上传。 Note 当上传操作值为“1”时，邮件网关将上传该文件。 <ul style="list-style-type: none"> • 2 - 不发送文件进行上传 • 3 - 仅发送元数据进行上传

已上传文件进行分析以及文件分析过程

Wed Sep 28 11:31:58 2016 Info: File uploaded for analysis. SHA256: e7ae35a8227b380ca761c0317e814e4aaa3d04f362c6b913300117241800f0ea

Wed Sep 28 11:36:58 2016 Info: File Analysis is running for SHA: e7ae35a8227b380ca761c0317e814e4aaa3d04f362c6b913300117241800f0ea

Fri Oct 7 07:39:13 2016 Info: File Analysis complete. SHA256: 16454aff5082c2e9df43f3e3b9cdba3c6ae1766416e548c30a971786db570bfc, Submit Timestamp: 1475825466, Update Timestamp: 1475825953, Disposition: 3 Score: 100, run_id: 194926004
 Details: Analysis is completed for the File
 SHA256[16454aff5082c2e9df43f3e3b9cdba3c6ae1766416e548c30a971786db570bfc]
 Spyname: [W32.16454AFF50-100.SBX.TG]

统计信息	说明
SHA256	相应文件的 SHA-256 散列标识符。
提交时间戳	邮件网关将文件上传到文件分析服务器的日期和时间。
更新时间戳	文件的文件分析完成的日期和时间
处理结果	文件信誉处置值包括： <ul style="list-style-type: none"> • 1 - 未检测到恶意软件 • 2 - 正常 • 3 - 恶意软件
得分	文件分析服务器分配给文件的分析分数。
运行 ID	文件分析服务器为特定文件分析分配给文件的数字值 (ID)。

统计信息	说明
Details	如果在文件分析期间报告错误，则显示其他信息，否则会指示文件的最终分析已完成。
间谍软件名称	威胁的名称（如果在文件分析期间在文件中发现恶意软件）。

未上传文件进行分析

```
Wed Sep 14 12:27:52 2016 Info: File not uploaded for analysis. MID = 0 File
SHA256[a5f28f1fed7c2fe88bcd403710098977fa12c32d13bfd78bbe27e95b245f82] file
mime[text/plain] Reason: No active/dynamic contents exists
```

统计信息	说明
MID	用于跟踪通过邮件管道传递的邮件的邮件 ID。
文件 MIME	文件的 MIME 类型。
原因	<p>以下是即使 <code>upload_action</code> 设置为“1”，文件也未上传到文件分析服务器的原因值之一：</p> <ul style="list-style-type: none"> • 文件已由另一个节点上传 - 文件已通过其他邮件网关上传到文件分析服务器。 • 正在进行文件分析 - 文件已被选中进行上传且上传正在进行中。 • 文件已上传到文件分析服务器 • 不是支持的文件类型 • 文件大小超出范围 - 上传文件大小超过文件分析服务器设置的阈值限制。 • 上传队列已满 • 文件分析服务器错误 • 不存在活动/动态内容 • 一般/未知错误

由于文件上传限制，跳过文件上传而不进行文件分析

```
Tue Jun 20 13:22:56 2017 Info: File analysis upload skipped. SHA256:
b5c7e26491983baa713c9a2910ee868efd891661c6a0553b28f17b8fdc8cc3ef, Timestamp[1454782976]
details[File SHA256[b5c7e26491983baa713c9a2910ee868efd891661c6a0553b28f17b8fdc8cc3ef] file
mime[application/pdf], upload priority[Low] not uploaded, re-tries[3], backoff[986]
discarding ...]
Tue Jun 20 13:22:56 2017 Critical: The attachment could not be uploaded to the
File Analysis server because the appliance exceeded the upload limit
```

统计信息	说明
SHA256	相应文件的 SHA-256 散列标识符。
时间戳	文件无法上传到文件分析服务器的日期和时间。
Details	文件分析服务器错误的详细信息。

统计信息	说明
文件 MIME	文件的 MIME 类型。
上传优先级	上传优先级值为： <ul style="list-style-type: none"> • 高 - 针对所有选定的文件类型，PDF 文件类型除外。 • 低 - 仅针对 PDF 文件类型
重新尝试	对给定文件执行的上传尝试次数。 Note 最多可以对给定文件执行三次上传尝试。
退避 (x)	邮件网关在尝试将文件上传到文件分析服务器之前需要等待的秒数 (x)。当邮件网关达到每日上传限制时会发生此情况。
关键 (原因)	无法将附件上传到文件分析服务器，因为邮件网关超出了上传限制。

由于文件分析服务器错误，跳过文件上传而不进行文件分析

```
Sat Feb 6 13:22:56 2016 Info:SHA256:
69e17e213732da0d0cbc48ae7030a4a18e0c1289f510e8b139945787f67692a5, Timestamp[1454959409]
details[Server Response HTTP code:[502]]
```

统计信息	说明
SHA256	相应文件的 SHA-256 散列标识符。
时间戳	尝试将文件上传到文件分析服务器的日期和时间。
Details	有关文件分析服务器错误的信息。

文件追溯判定已收到

```
Fri Oct 7 07:39:13 2016 Info: Retrospective verdict received. SHA256:
16454aff5082c2e9df43f3e3b9cdba3c6ae1766416e548c30a971786db570bfc, Timestamp: 1475832815.7,
Verdict: MALICIOUS, Reputation Score: 0, Spyname: W32.16454AFF50-100.SBX.
```

统计信息	说明
SHA256	相应文件的 SHA-256 散列标识符。
时间戳	从文件分析服务器接收文件追溯判定的日期和时间。
判定	文件追溯判定值是恶意的或安全的。
信誉得分	文件信誉服务器分配给文件的信誉得分。
Spyname	威胁的名称（如果在文件分析期间在文件中发现恶意软件）。

使用垃圾邮件隔离区日志

Table 143: 垃圾邮件日志统计信息

统计信息	说明
时间戳	数据的传输时间
消息	消息包含所采取的操作（隔离邮件、从隔离区放行的邮件等）。

垃圾邮件隔离区日志示例

在本示例中，日志展示从隔离区放行到 `admin@example.com` 的邮件 (MID 8298624)。

```
Mon Aug 14 21:41:47 2006 Info: ISQ: Releasing MID [8298624, 8298625] for all
```

```
Mon Aug 14 21:41:47 2006 Info: ISQ: Delivering released MID 8298624 (skipping work queue)
```

```
Mon Aug 14 21:41:47 2006 Info: ISQ: Released MID 8298624 to admin@example.com
```

```
Mon Aug 14 21:41:47 2006 Info: ISQ: Delivering released MID 8298625 (skipping work queue)
```

```
Mon Aug 14 21:41:47 2006 Info: ISQ: Released MID8298625 to admin@example.com
```

使用垃圾邮件隔离区 GUI 日志

Table 144: 垃圾邮件 GUI 日志统计信息

统计信息	说明
时间戳	数据的传输时间
消息	消息包含所采取的操作，包括用户身份验证等。

垃圾邮件隔离区 GUI 日志示例

在本示例中，日志显示了成功的身份验证、登录和注销：

```
Fri Aug 11 22:05:28 2006 Info: ISQ: Serving HTTP on 192.168.0.1, port 82
```

```
Fri Aug 11 22:05:29 2006 Info: ISQ: Serving HTTPS on 192.168.0.1, port 83
```

```
Fri Aug 11 22:08:35 2006 Info: Authentication OK, user admin
```

```
Fri Aug 11 22:08:35 2006 Info: logout:- user:pqufOtL6vyI5StCqhCfO session:10.251.23.228
```

```
Fri Aug 11 22:08:35 2006 Info: login:admin user:pqufOtL6vyI5StCqhCfO session:10.251.23.228
```

```
Fri Aug 11 22:08:44 2006 Info: Authentication OK, user admin
```

使用 LDAP 调试日志

Table 145: LDAP 调试日志统计信息

统计信息	说明
时间戳	数据的传输时间
消息	LDAP 调试消息

LDAP 调试日志示例

Note 日志文件中的行目没有编号。下文出于方便对各行进行了编号

1	Thu Sep 9 12:24:56 2004 Begin Logfile
2	Thu Sep 9 12:25:02 2004 LDAP: Masquerade query sun.masquerade address employee@routing.qa to employee@mail.qa
3	Thu Sep 9 12:25:02 2004 LDAP: Masquerade query sun.masquerade address employee@routing.qa to employee@mail.qa
4	Thu Sep 9 12:25:02 2004 LDAP: Masquerade query sun.masquerade address employee@routing.qa to employee@mail.qa
5	Thu Sep 9 12:28:08 2004 LDAP: Clearing LDAP cache
6	Thu Sep 9 13:00:09 2004 LDAP: Query '(&(ObjectClass={g})(mailLocalAddress={a}))' to server sun (sun.qa:389)
7	Thu Sep 9 13:00:09 2004 LDAP: After substitute, query is '(&(ObjectClass=inetLocalMailRecipient) (mailLocalAddress=rroute.d00002b.loc@ldap.route.local.add00002.qa))'
8	Thu Sep 9 13:00:09 2004 LDAP: connecting to server
9	Thu Sep 9 13:00:09 2004 LDAP: connected
10	Thu Sep 9 13:00:09 2004 LDAP: Query (&(ObjectClass=inetLocalMailRecipient) (mailLocalAddress=rroute.d00002b.loc@ldap.route.local.add00002.qa)) returned 1 results
11	Thu Sep 9 13:00:09 2004 LDAP: returning: [<LDAP:>]

可参考本日志阅读上文介绍的日志文件。

Table 146: LDAP 调试日志详细信息示例

行号	说明
1	日志文件已初始化。
2	侦听程序配置为使用 LDAP 进行伪装，具体使用名为“sun.masquerade”的 LDAP 查询。 侦听程序在 LDAP 服务器上查询地址 employee@routing.qa，找到匹配项，生成伪装地址 employee@mail.qa，并根据伪装配置将该地址写入邮件信头和/或源信封。
3	
4	
5	用户手动运行 ldapflush。
6	查询随即发送到端口 389 sun.qa。查询模板为 (&(ObjectClass={g})(mailLocalAddress={a}))。 {g} 将替换为调用过滤器中指定的组名，rcpt-to-group 或 mail-from-group 规则均可。 {a} 将替换为具体地址。
7	这便是查询在发送到 LDAP 服务器之前的样态，接下来将发生（前面介绍的）替换。
8	此时与服务器的连接并没有建立，请建立连接。
9	发送至服务器的数据。
10	结果是空正值，这表示返回了一条记录，但因为查询没有请求任何字段，因此没有要报告的数据。查询检查数据库中是否存在匹配项时，这些数据将用于组和接受查询。

使用安全列表/阻止列表日志

下表显示在安全列表/阻止列表日志中记录的统计信息。

Table 147: 安全列表/阻止列表日志统计信息

统计信息	说明
时间戳	数据的传输时间。
消息	该消息包括采取的措施，包括用户身份验证等等。

安全列表/阻止列表日志示例

在本例中，安全列表/阻止列表日志显示了邮件网关每两个小时创建一次数据库快照。它还显示了何时将发件人添加到数据库中。

```
Fri Sep 28 14:22:33 2007 Info: Begin Logfile Fri Sep 28 14:22:33 2007 Info: Version:
6.0.0-425 SN: XXXXXXXXXXXX-XXX Fri Sep 28 14:22:33 2007 Info: Time offset from UTC:
10800 seconds Fri Sep 28 14:22:33 2007 Info: System is coming up.
```

```
Fri Sep 28 14:22:33 2007 Info: SLBL: The database snapshot has been created.
```

```
Fri Sep 28 16:22:34 2007 Info: SLBL: The database snapshot has been created.
```

```
Fri Sep 28 18:22:34 2007 Info: SLBL: The database snapshot has been created.
```

```
Fri Sep 28 20:22:34 2007 Info: SLBL: The database snapshot has been created.
```

```
Fri Sep 28 22:22:35 2007 Info: SLBL: The database snapshot has been created.
```

```
.....
```

```
Mon Oct 1 14:16:09 2007 Info: SLBL: The database snapshot has been created.
```

```
Mon Oct 1 14:37:39 2007 Info: SLBL: The database snapshot has been created.
```

```
Mon Oct 1 15:31:37 2007 Warning: SLBL: Adding senders to the database failed.
```

```
Mon Oct 1 15:32:31 2007 Warning: SLBL: Adding senders to the database failed.
```

```
Mon Oct 1 16:37:40 2007 Info: SLBL: The database snapshot has been created.
```

使用报告日志

下表显示在报告日志中记录的统计信息。

Table 148: 报告日志统计信息

统计信息	说明
时间戳	数据的传输时间。
消息	该消息包括采取的措施，包括用户身份验证等等。

报告日志示例

在本示例中，报告日志显示在信息日志级别设置的邮件网关。

```
Wed Oct 3 13:39:53 2007 Info: Period minute using 0 (KB)
```

```
Wed Oct 3 13:39:53 2007 Info: Period month using 1328 (KB)
```

```
Wed Oct 3 13:40:02 2007 Info: Update 2 registered appliance at 2007-10-03-13-40
```

```
Wed Oct 3 13:40:53 2007 Info: Pages found in cache: 1304596 (99%). Not found: 1692
```

```
Wed Oct 3 13:40:53 2007 Info: Period hour using 36800 (KB)
```

```

Wed Oct 3 13:40:53 2007 Info: Period day using 2768 (KB)
Wed Oct 3 13:40:53 2007 Info: Period minute using 0 (KB)
Wed Oct 3 13:40:53 2007 Info: Period month using 1328 (KB)
Wed Oct 3 13:40:53 2007 Info: HELPER checkpointed in 0.00580507753533 seconds
Wed Oct 3 13:41:02 2007 Info: Update 2 registered appliance at 2007-10-03-13-41
Wed Oct 3 13:41:53 2007 Info: Pages found in cache: 1304704 (99%). Not found: 1692
Wed Oct 3 13:41:53 2007 Info: Period hour using 36800 (KB)
Wed Oct 3 13:41:53 2007 Info: Period day using 2768 (KB)
Wed Oct 3 13:41:53 2007 Info: Period minute using 0 (KB)
Wed Oct 3 13:41:53 2007 Info: Period month using 1328 (KB)
Wed Oct 3 13:42:03 2007 Info: Update 2 registered appliance at 2007-10-03-13-42
    
```

使用报告查询日志

下表显示在报告查询日志中记录的统计信息。

Table 149: 报告查询日志统计信息

统计信息	说明
时间戳	数据的传输时间。
消息	该消息包括采取的措施，包括用户身份验证等等。

报告查询日志示例

在本示例中，报告查询日志显示从 2007 年 8 月 29 日到 10 月 10 日期间运行每日持续邮件流量查询的邮件网关。

```

Tue Oct 2 11:30:02 2007 Info: Query: Closing interval handle 811804479.
Tue Oct 2 11:30:02 2007 Info: Query: Closing interval handle 811804480.
Tue Oct 2 11:30:02 2007 Info: Query: Closing query handle 302610228.
Tue Oct 2 11:30:02 2007 Info: Query: Merge query with handle 302610229 for
['MAIL_OUTGOING_TRAFFIC_SUMMARY.
DETECTED_SPAM', 'MAIL_OUTGOING_TRAFFIC_SUMMARY.DETECTED_VIRUS',
'MAIL_OUTGOING_TRAFFIC_SUMMARY.THREAT_CONTENT_FILTER',
'MAIL_OUTGOING_TRAFFIC_SUMMARY.TOTAL_CLEAN_RECIPIENTS',
'MAIL_OUTGOING_TRAFFIC_SUMMARY.TOTAL_RECIPIENTS_PROCESSED'] for rollup period "day" with
interval range 2007-08-29 to 2007-10-01
with key constraints
None sorting on ['MAIL_OUTGOING_TRAFFIC_SUMMARY.DETECTED_SPAM'] returning results from
    
```

```

0 to 2 sort_ascending=False.

Tue Oct 2 11:30:02 2007 Info: Query: Closing query handle 302610229.

Tue Oct 2 11:30:02 2007 Info: Query: Merge query with handle 302610230 for
['MAIL_OUTGOING_TRAFFIC_SUMMARY.

TOTAL_HARD_BOUNCES', 'MAIL_OUTGOING_TRAFFIC_SUMMARY.TOTAL_RECIPIENTS_DELIVERED',
'MAIL_OUTGOING_TRAFFIC_SUMMARY.TOTAL_RECIPIENTS'] for rollup period "day" with interval
range 2007-08-29 to
2007-10-01 with key constraints None sorting on
['MAIL_OUTGOING_TRAFFIC_SUMMARY.TOTAL_HARD_BOUNCES'] returning
results from 0 to 2 sort_ascending=False.

Tue Oct 2 11:30:02 2007 Info: Query: Closing query handle 302610230.
    
```

使用更新程序日志

Table 150: 更新程序日志统计信息

统计信息	说明
时间戳	数据的传输时间。
消息	消息包含系统服务更新信息，AsyncOS 更新检查以及下一次更新的计划日期和时间。

更新程序日志示例

在本示例中，日志显示邮件网关使用全新 McAfee 防病毒定义进行更新。

```

Fri Sep 19 11:07:51 2008 Info: Starting scheduled update

Fri Sep 19 11:07:52 2008 Info: Acquired server manifest, starting update 11

Fri Sep 19 11:07:52 2008 Info: Server manifest specified an update for mcafee

Fri Sep 19 11:07:52 2008 Info: mcafee was signalled to start a new update

Fri Sep 19 11:07:52 2008 Info: mcafee processing files from the server manifest

Fri Sep 19 11:07:52 2008 Info: mcafee started downloading files

Fri Sep 19 11:07:52 2008 Info: mcafee downloading remote file
"http://stage-updates.ironport.com/mcafee/dat/5388"

Fri Sep 19 11:07:52 2008 Info: Scheduled next update to occur at Fri Sep 19 11:12:52
2008

Fri Sep 19 11:08:12 2008 Info: mcafee started decrypting files

Fri Sep 19 11:08:12 2008 Info: mcafee decrypting file
"mcafee/dat/5388" with method "des3_cbc"

Fri Sep 19 11:08:17 2008 Info: mcafee started decompressing files

Fri Sep 19 11:08:17 2008 Info: mcafee started applying files
    
```

```

Fri Sep 19 11:08:17 2008 Info: mcafee applying file "mcafee/dat/5388"
Fri Sep 19 11:08:18 2008 Info: mcafee verifying applied files
Fri Sep 19 11:08:18 2008 Info: mcafee updating the client manifest
Fri Sep 19 11:08:18 2008 Info: mcafee update completed
Fri Sep 19 11:08:18 2008 Info: mcafee waiting for new updates
Fri Sep 19 11:12:52 2008 Info: Starting scheduled update
Fri Sep 19 11:12:52 2008 Info: Scheduled next update to occur at Fri Sep 19 11:17:52
2008
Fri Sep 19 11:17:52 2008 Info: Starting scheduled update
Fri Sep 19 11:17:52 2008 Info: Scheduled next update to occur at Fri Sep 19 11:22:52
2008

```

更新程序日志示例

在本示例中，日志显示禁用的自动更新，以及应用于 Sophos 防病毒定义的备份。

```

Fri Mar 10 15:05:55 2017 Debug: Skipping update request for "postx"
Fri Mar 10 15:05:55 2017 Debug: postx updates disabled
Fri Mar 10 15:05:55 2017 Debug: Skipping update request for "postx"
Fri Mar 10 15:05:55 2017 Trace: command session starting
Fri Mar 10 15:05:55 2017 Info: Automatic updates disabled for engine Sophos engine
Fri Mar 10 15:05:55 2017 Info: Sophos: Backup update applied successfully
Fri Mar 10 15:05:55 2017 Info: Internal SMTP system attempting to send a message to
abshastr@ironport.com
with subject 'Automatic updates are now disabled for sophos' attempt #0).
Fri Mar 10 15:05:55 2017 Debug: amp feature key disabled
Fri Mar 10 15:05:55 2017 Debug: Skipping update request for "amp"
Fri Mar 10 15:05:55 2017 Debug: amp feature key disabled

```

了解跟踪日志

跟踪日志记录了有关 AsyncOS 的邮件操作的信息。此类日志消息包含在邮件日志中。

邮件网关消息跟踪组件将使用跟踪日志创建消息跟踪数据库。由于构建数据库的过程中会使用日志文件，因此跟踪日志是动态的。跟踪日志中的信息不是供人类阅读或分析的。

您还可以使用思科安全管理器邮件和网络网关查看多个邮件网关提供的跟踪信息。

使用身份验证日志

身份验证日志记录成功的用户登录和失败的登录尝试。

Table 151: 身份验证日志统计信息

统计信息	说明
时间戳	数据的传输时间。
消息	消息包含尝试登录到邮件网关的用户的用户名以及用户权限角色详细信息（例如“admin”、“operator”等），以及用户的身份验证情况。

身份验证日志示例

在本示例中，日志显示用户“admin”、“joe”以及“dan”的登录尝试。

```
Wed Sep 17 15:16:25 2008 Info: Begin Logfile
Wed Sep 17 15:16:25 2008 Info: Version: 6.5.0-262 SN: XXXXXXXX-XXXXX
Wed Sep 17 15:16:25 2008 Info: Time offset from UTC: 0 seconds
Wed Sep 17 15:18:21 2008 Info: User admin was authenticated successfully.
Wed Sep 17 16:26:17 2008 Info: User joe failed authentication.
Wed Sep 17 16:28:28 2008 Info: User joe was authenticated successfully.
Wed Sep 17 20:59:30 2008 Info: User admin was authenticated successfully.
Wed Sep 17 21:37:09 2008 Info: User dan failed authentication.
```

使用配置历史记录日志

配置历史记录日志包括配置文件以及列出用户名的附加部分、对用户配置中做出更改的位置的说明及用户在确认更改时输入的评论。每次用户提交更改时，都会创建一个包含更改后的配置文件的新日志。

配置历史记录日志示例

在本示例中，配置历史记录日志会显示用户（管理员）向定义允许哪些本地用户登录系统的表添加了访客用户。

```
<?xml version="1.0" encoding="ISO-8859-1"?>
<!DOCTYPE config SYSTEM "config.dtd">
<!--
XML generated by configuration change.
Change comment: added guest user
```

```

User: admin

Configuration are described as:

This table defines which local users are allowed to log into the system.

Product: Cisco IronPort M160 Messaging Gateway(tm) Appliance
Model Number: M160
Version: 6.7.0-231
Serial Number: 000000000ABC-D000000
Number of CPUs: 1
Memory (GB): 4
Current Time: Thu Mar 26 05:34:36 2009

Feature "Cisco IronPort Centralized Configuration Manager": Quantity = 10, Time
Remaining = "25 days"

Feature "Centralized Reporting": Quantity = 10, Time Remaining = "9 days"
Feature "Centralized Tracking": Quantity = 10, Time Remaining = "30 days"
Feature "Centralized Spam Quarantine": Quantity = 10, Time Remaining = "30 days"
Feature "Receiving": Quantity = 1, Time Remaining = "Perpetual"

-->
<config>

```

使用外部威胁源引擎日志

ETF 日志包含有关 ETF 引擎、状态、配置等的信息。大多数信息处于“信息”或“调试”级别。

外部威胁源引擎日志示例

```

Thu Jun 7 04:54:15 2018 Info: THREAT_FEEDS: Job failed with exception: Invalid URL or Port
Thu Jun 7 05:04:13 2018 Info: THREAT_FEEDS: A delta poll is scheduled for the source: S1
Thu Jun 7 05:04:13 2018 Info: THREAT_FEEDS: A delta poll has started for the source: S1,
domain: sl.co, collection: sss
Thu Jun 7 05:04:13 2018 Info: THREAT_FEEDS: Observables are being fetched from the source:
S1 between 2018-06-07 04:34:13+00:00 and 2018-06-07 05:04:13.185909+00:00
Thu Jun 7 05:04:13 2018 Info: THREAT_FEEDS: 21 observables were fetched from the source:
S1
Thu Jun 7 05:19:14 2018 Info: THREAT_FEEDS: A delta poll is scheduled for the source: S1
Thu Jun 7 05:19:14 2018 Info: THREAT_FEEDS: A delta poll has started for the source: S1,
domain: sl.co, collection: sss

```

ETF 源配置失败 - 集合名称无效

在本示例中，日志显示由于集合名称无效，邮件网关无法从外部威胁源来源获取威胁源。

```

Info: THREAT_FEEDS: [TaxiiClient] Failed to poll threat feeds from following source:
hailataxii.com, cause of failure: Invalid Collection name

```

解决方案

转到 Web 界面中的邮件策略 (*Mail Policies*) > 外部威胁源管理器 (*External Threat Feeds Manager*) 页面，或在 CLI 中使用 `threatfeedsconfig > sourceconfig` 子命令，并为配置的外部威胁源来源输入正确的集合名称。

ETF 源配置失败 - HTTP 错误

在本示例中，日志显示由于 HTTP 错误，邮件网关无法从外部威胁源来源获取威胁源。

```
Info: THREAT_FEEDS: [TaxiiClient] Failed to poll threat feeds from following source:
hailataxii.com , cause of failure: HTTP Error
```

解决方案

转到 Web 界面中的邮件策略 (*Mail Policies*) > 外部威胁源管理器 (*External Threat Feeds Manager*) 页面，或在 CLI 中使用 `threatfeedsconfig > sourceconfig` 子命令，并为配置的外部威胁源来源输入正确的轮询路径或用户身份验证凭证。

ETF 源配置失败 - URL 无效

在本示例中，日志显示由于 URL 无效，邮件网关无法从外部威胁源来源获取威胁源。

```
Info: THREAT_FEEDS: [TaxiiClient] Failed to poll threat feeds from following source:
hailataxii.com , cause of failure: HTTP Error
```

解决方案

转到 Web 界面中的邮件策略 (*Mail Policies*) > 外部威胁源管理器 (*External Threat Feeds Manager*) 页面，或在 CLI 中使用 `threatfeedsconfig > sourceconfig` 子命令，并为配置的外部威胁源来源输入正确的主机名或端口号。

使用合并事件日志

在配置日志类型为“合并事件日志”的日志订用时，如果要在单个日志行输出中包含特定邮件属性，请使用“日志字段”选项。

当您将日志订用的日志类型配置为“合并事件日志” (Consolidated Event Log) 时，默认情况下会选择以下日志字段：

- ICID
- DCID
- 序列号
- MID

Note 您不能从所选日志字段列表中删除任何默认日志字段。

合并事件日志示例

在本示例中，当您将日志订用的日志类型配置为“合并事件日志” (Consolidated Event Log) 时，日志会显示选择的所有可用字段。

```
Thu Jun 30 08:04:50 2022: CEF:0|Cisco|C100V Email Security Virtual Appliance|14.0.0-657
|ESA_CONSOLIDATED_LOG_EVENT|Consolidated Log
Event|5|deviceExternalId=42127C7DDEE76852677B-F80CE8074CD3
ESACustomLogs={'label2': ['value20'], 'label1': ['value1', 'value2']}
ESALogHeaders={'reply-to': ['test@esa.com ', 'newsletter@esa.com'], 'from': ['any@esa.com']}
ESAMID=1053 ESAICID=134 ESAAMPVerdict=UNKNOWN ESAASVerdict=NEGATIVE ESAAVVerdict=NEGATIVE
ESACFVerdict=MATCH end=Thu Mar 18 08:04:46 2021 ESADLPVerdict=NOT_EVALUATED
dvc=10.10.193.13 ESAAttachmentDetails={'test.txt': {'AMP': {'Verdict': 'FILE UNKNOWN',
'fileHash': '7f843d263304fb0516d6210e9de4fa7f01f2f623074aab6e3ee7051f7b785cfa'},
'BodyScanner':
{'fsize': 10059}}} ESAFriendlyFrom=test@esa.com ESAGMVerdict=NEGATIVE start=Thu Mar 18
08:04:29 2021
deviceInboundInterface=Incomingmail deviceDirection=0 ESAMailFlowPolicy=ACCEPT
suser=test@esa.com
cs1Label=MailPolicy cs1=DEFAULT ESAMFVerdict=NOT_EVALUATED act=QUARANTINED
ESAFinalActionDetails=To POLICY
cs4Label=ExternalMsgID cs4='<20210318070601.40490.18684@mail1.example.com>' ESAMsgSize=11873
ESAOFVerdict=POSITIVE
duser=9076@testing.com ESAHelloIP=10.11.1.2 cfplLabel=SBRSScore cfpl=None ESASDRDomainAge=27
years 2 months 15 days
cs3Label=SDRThreatCategory cs3=N/A cs6Label=SDRRepScore cs6=Weak ESASPFVerdict={'mailfrom':
{'result': 'None',
'sender': 'test@esa.com'}, 'helo': {'result': 'None', 'sender': 'postmaster'}, 'pra':
{'result': 'None', 'sender':
'test@esa.com'}}shost=unknown ESASenderGroup=UNKNOWNLIST src=10.11.1.2 msg='Testing'
```

Note 从 AsyncOS 15.5 版本开始，您可以看到 DLP 判定的“DLP 详细信息” (DLP Details) 日志字段。

在此示例中，当您使用“DLP 详细信息” (DLP Details) 来配置日志订阅时，日志会显示所有可用字段。

```
Tue Nov 21 13:51:13 2023: CEF:0|Cisco|C100V Secure Email Gateway Virtual|15.2.0-334|
ESA_CONSOLIDATED_LOG_EVENT|Consolidated Log
Event|5|deviceExternalId=4215DA06E2F3F6D98116-2AADF0566888 ESAMID=2 ESAICID=2
ESAAMPVerdict=NOT_EVALUATED ESAASVerdict=NOT_EVALUATED ESAAVVerdict=NOT_EVALUATED
ESACFVerdict=NOT_EVALUATED end=Tue Nov 21 13:51:09 2023
ESADLPVerdict=VIOLATION dvc=10.10.11.115 ESAAttachmentDetails={'dlp-ssn.txt': {'BodyScanner':
{}}} ESAFriendlyFrom=Tvh759350c@vm09centos0118.cs21
ESAGMVerdict=NOT_EVALUATED start=Tue Nov 21 13:51:09 2023 deviceOutboundInterface=outbound
deviceDirection=1 ESAMailFlowPolicy=RELAY
suser=Tvh759350c@vm09centos0118.cs21 cs1Label=MailPolicy cs1=DEFAULT cs2Label=SenderCountry
cs2=not enabled ESAMFVerdict=NOT_EVALUATED
act=DELIVERED cs4Label=ExternalMsgID cs4='<20231121082130.88757.94440@localhost>'
ESAMsgSize=815 ESAOFVerdict=NOT_EVALUATED
duser=senthrad@abc.com ESAHelloIP=10.10.4.16 cfplLabel=SBRSScore cfpl=not enabled shost=unknown
src=10.10.4.16 msg='te@@st'
ESADLPDetails={'DLPSeverity': 'MEDIUM', 'DLPscore': '46', 'DLPPolicy': '"Social Security
Numbers (US)'"}
```

日志字段	CEF 字段值	CEF 字段值
前缀字段		

日志字段	CEF 字段值	CEF 字段值
	CEF 格式版本	示例：0
	设备供应商	示例：思科
	设备产品	示例：C100V 邮件安全虚拟设备
	设备版本	示例：13.0.0-234
	事件类 ID	示例： ESA_CONSOLIDATED_LOG_EVENT
	事件名称	示例：统一日志事件
	严重性	示例：5
GUI 字段		
序列号	deviceExternalId	示例： 42156AC79142E979C5CD-02DE66639E9C
ICID 时间戳	start	示例：Mon Jul 29 11:22:22 2019
ICID	ESAICID	示例：199
监听程序名称	deviceInboundInterface（用于传入邮件） deviceOutboundInterface（用于传出邮件）	示例：Inbound 示例：Outbound
发件人 IP	src	示例：10.10.2.75
发件人域	shost	示例：demo.cisco.com
邮件方向	deviceDirection	示例：0 0 -> 传入 1 -> 传出
邮件语言	cs5	示例： cs5Label=ESAMsgLanguage cs5=English
SBRS 得分	cfp1	示例：cfp1Label=SBRSScore, cfp1=1.1
数据 IP	dvc	示例：10.10.2.75
邮件发件人地理位置	cs2	示例：cs2Label=GeoLocation cs2=India

日志字段	CEF 字段值	CEF 字段值
发件人的邮件过大	ESAMsgTooBigFromSender	示例: true 可能的值: true/false
速率受限 IP	ESARateLimitedIP	示例: 10.10.2.75
邮件策略值	cs1	示例: cs1Label=MailPolicy cs1=default
邮件流策略值	ESAMailFlowPolicy	示例: ACCEPT
发件人组名称	ESASenderGroup	示例: UNKNOWNLIST
DHA IP	ESADHASource	示例: 10.10.2.75
收件人	duser	示例: demo@test.com
远程 IP/Helo 域 IP	ESAHeloIP	示例: 10.10.2.75
远程主机/Helo 域	ESAHeloDomain	示例: test.com
TLS 传出连接状态	ESATLSOutConnStatus	示例: Success 可能的值: Success/Failure
TLS 传出协议	ESATLSOutProtocol	示例: TLSv1.2
TLS 传出密码	ESATLSOutCipher	示例: ECDHE-RSA-AES128-GCM-SHA256
TLS 传入连接状态	ESATLSInConnStatus	示例: Success 可能的值: Success/Failure
TLS 传入协议	ESATLSInProtocol	示例: TLSv1.2
TLS 传入密码	ESATLSInCipher	示例: ECDHE-RSA-AES128-GCM-SHA256
DMARC 判定	ESADMARCVerdict	示例: Success 可能的值: PermFailure/TempFailure/ Reject/Success

日志字段	CEF 字段值	CEF 字段值
DKIM 判定	ESADKIMVerdict	示例: Pass 可能的值: Pass/Neutral/TempError/ PermError/HardFail/None
SPF 判定	ESASPFVerdict	示例: ESASPFVerdict={'mailfrom': {'sender': 'test@cisco.com', 'result': 'SoftFail'}, 'helo': {'sender': 'postmaster', 'result': 'None'}} 可能的值: Pass/Neutral/SoftFail/Fail/ TempError/PermError
友好发件人	ESAFriendlyFrom	示例: demo@test.com
邮件发件人	suser	示例: demo@test.com
回复收件人	ESAREplyTo	示例: demo@test.com
主体	msg	示例: This is a sample subject
MID	ESAMID	示例: 101
消息 ID	cs4	示例: cs1Label=ExternalMsgID cs1=20190729112221.42958.40626 @vm21esa0075.cs21
消息大小	ESAMsgSize	示例: ESAMsgSize=32199
SDR 信誉得分	cs6	示例: cs6Label= SDRRepScore cs6=Tainted
SDR 统一域有效期	ESASDRDomainAge	示例: 1 year 21 days
SDR 统一威胁类别	cs3	示例: cs3Label= SDRThreatCategory cs3=mal
邮件过滤器判定	邮件过滤器判定	示例: MATCH 可能的值: NOT EVALUATED/MATCH/NO MATCH

日志字段	CEF 字段值	CEF 字段值
AS 判定	ESAASVerdict	示例: POSITIVE 可能的值: 不 已评估/负/可疑/ BULK_MAIL/SOCIAL_MAIL/MARKE TING_MAIL/POSITIVE
AV 判定	ESAASVerdict	示例: POSITIVE 可能的值: 不 EVALUATED/NEGATIVE/REPAIRED /ENCRYPTED/UNSCANNABLE/POSI TIVE
AMP 判定	ESAAMPVerdict	示例: UNKNOWN 可能的值: 不 EVALUATED/CLEAN/FA_PENDING/ UNKNOWN/SKIPPED/ 不可扫描 /LOW_RISK/MALICIOUS
灰色邮件判定	ESAGMVerdict	示例: POSITIVE 可能的值: 不 EVALUATED/POSITIVE/NEGATIVE
内容过滤器判定	ESACFVerdict	示例: MATCH 可能的值: NOT EVALUATED/MATCH/NO 匹配

日志字段	CEF 字段值	CEF 字段值
病毒爆发过滤器判定	ESAOFVerdict	示例: NEGATIVE 可能的值: 不 EVALUATED/POSITIVE/NEGATIVE
DLP 判定	ESADLPVerdict	示例: VIOLATION 可能的值: NOT EVALUATED/NO TRIGGER/VIOLATION/NO VIOLATION
URL 详细信息	ESAURLDetails	示例: {url1:{expanded_url:⟨⟩, category:⟨⟩, wbrs_score:⟨⟩, in_attachment:⟨⟩, Attachment_with_url:⟨⟩},url2:{...}} Note 如果 URL 包含 255 个以上字符, 则会被截断
文件详情	ESAAttachmentDetails	示例: {name1:{source: {⟨⟩hash:⟨⟩, verdicts:⟨⟩}}} Note 如果文件名包含 255 个以上字符, 则会被截断。
邮箱自动补救详细信息	ESAMARAction	示例: {action:⟨⟩;succesful_rcpts=⟨⟩;failed_recipients=⟨⟩;filename=⟨⟩}
DCID	ESADCID	示例: 199
DCID 时间戳	end	示例: Mon Jul 29 09:55:07 2019
DANE 状态	ESADaneStatus	示例: success 可能的值: success/failure
DANE 主机	ESADaneHost	示例: testdomain.com

日志字段	CEF 字段值	CEF 字段值
邮件最终操作	act	示例: act=DELIVERED 可能的值: DROPPED/BOUNCED/DELIVERED - 如果邮件未被隔离。 QUARANTINED - 如果邮件已被隔离。 DQ - 如果邮件被发送到延迟隔离区。这是一种例外, 而非隔离类型。
邮件最终操作详细信息	ESAFinalActionDetails	示例: act=DROPPED ESAFinalActionDetails= By AMP act=QUARANTINED ESAFinalActionDetails=To SPAM
自定义日志条目	ESACustomLogs	示例: ESACustomLogs={'label2': ['value20'], 'label1': ['value1', 'value2']}
自定义日志标题	ESALogHeaders	示例: ESALogHeaders= {'reply-to': ['test@esa.com', 'newsletter@esa.com'], 'from': ['any@esa.com']}

Note 如果所选日志字段没有任何值（例如 "DKIMVerdict", 因为以及网关上未启用 DKIM），则日志消息中不包含该日志字段。

使用 CSN 日志

CSN 日志包含有关 CSN 数据上传的详细信息。可以在跟踪级别查看 CSN 数据（邮件网关和功能使用详细信息）。

CSN 数据日志条目示例:

- 在此示例中, 日志显示邮件网关无法将 CSN 数据发送到思科, 因为邮件网关智能许可证未向思科智能软件管理器 (CSSM) 注册。

```
Tue Apr 7 12:52:47 2020 Warning: Device is not
registered with CSSM. Skipping upload of CSN data
```

解决方案： 确保向思科智能软件管理器 (CSSM) 注册邮件网关智能许可证。

- 在本例中，日志显示由于安全服务交换连接错误，邮件网关无法将 CSN 数据发送到思科。

```
Thu Apr 9 13:32:46 2020 Warning: The appliance
failed to upload CSN data. reason for failure:
SSE error: HTTP Error 503: Service Unavailable
```

解决方案： 确保禁用 CSN 并在邮件网关上再次启用 CSN。

使用高级网络钓鱼防护日志

高级网络钓鱼防护日志包含与思科高级网络钓鱼防护云服务相关的信息。大多数信息处于“信息”或“严重”级别。

高级网络钓鱼防护数据日志条目示例：

- 在本例中，日志显示了邮件网关无法将邮件信头转发到思科高级网络钓鱼防护云服务，因为该服务已过期。

```
Wed May 6 18:21:40 2020 Info: eaas : You cannot
forward the MID [877] Message Headers to Cisco Advanced
Phishing Protection Cloud Service as the service has
expired
```

- 在本例中，日志显示了思科高级网络钓鱼防护云服务已过期，并已在邮件网关中禁用。

```
Wed May 6 18:21:40 2020 Info: eaas : Cisco
Advanced Phishing Protection Cloud Service has expired
and is disabled. Contact your Cisco Account manager to
renew the service and then enable it.
```

解决方案： 请联系您的思科客户经理续订服务，然后将其启用。

- 在本例中，日志显示了思科高级网络钓鱼防护云服务将在特定日期到期。

```
Fri May 8 04:50:26 2020 Info: eaas : Cisco
Advanced Phishing Protection Cloud Service expires on
2020-05-10 07:00:00. You need to contact your Cisco Account
manager to renew the service.
```

解决方案： 联系思科客户经理以续订服务。

使用审核日志

审核日志记录 AAA（身份验证、授权和记帐）事件。大多数信息处于“调试”或“跟踪”级别。

审核日志条目示例：

- 在本例中，日志显示了用户（例如 admin）何时：
 - 登录邮件网关的 Web 界面。
 - 从邮件网关的 Web 界面注销。

```
Tue Aug 25 12:33:17 2020 Info: Appliance: mail1.example.com,
Interaction Mode: GUI, User: admin, Source IP: 192.168.1.1, Destination IP: 192.168.2.2,

Event: Successful login
Tue Aug 25 12:33:17 2020 Info: Appliance: mail1.example.com,
Interaction Mode: GUI, User: admin, Source IP: 192.168.1.1, Event: Session established
successfully
Tue Aug 25 12:33:58 2020 Info: Appliance: mail1.example.com,
Interaction Mode: GUI, User: admin, Source IP: 192.168.1.1, Event: User logged out
Tue Aug 25 12:33:58 2020 Info: Appliance: mail1.example.com,
Interaction Mode: GUI, User: admin, Source IP: 192.168.1.1, Event: Session terminated
```

- 在本例中，日志显示用户（例如 **admin**）输入了 `logconfig` CLI 命令。

```
Thu Oct 8 13:33:38 2020 Info: Appliance: mail1.example.com, Interaction Mode: CLI,
User: admin,
Source IP: 192.168.1.1, Event: User input was 'logconfig'
Thu Oct 8 13:33:46 2020 Info: Appliance: mail1.example.com, Interaction Mode: CLI,
User: admin,
Source IP: 192.168.1.1, Event: User input was 'Enter'
```

- 在本例中，日志显示用户（例如 **admin**）查看了邮件网关的旧 Web 界面上的 GUI 页面。

```
Thu Oct 8 13:35:07 2020 Info: Appliance: mail1.example.com, Interaction Mode: GUI,
User: admin,
Source IP: 192.168.1.1, Location: /network/dns, Event: User visited the web page.
Thu Oct 8 13:35:13 2020 Info: Appliance: mail1.example.com, Interaction Mode: GUI,
User: admin,
Source IP: 192.168.1.1, Location: /system_administration/sslconfig, Event: User visited
the web page.
Thu Oct 8 13:35:24 2020 Info: Appliance: mail1.example.com, Interaction Mode: GUI,
User: admin,
Source IP: 192.168.1.1, Location: /monitor/mail_reports/threatfeeds_report, Event: User
visited the web page.
```

- 在本例中，日志显示使用 Web 界面将新用户（例如 **admin**）添加到了邮件网关，但未提交更改。

```
Thu Oct 8 13:36:30 2020 Info: Appliance: mail1.example.com, Interaction Mode: GUI,
User: admin,
Source IP: 192.168.1.1, Location: /system_administration/access/users, Event: Added
user "admin" and changes
will reflect after commit.
Thu Oct 8 13:37:22 2020 Info: Appliance: mail1.example.com, Interaction Mode: GUI,
User: admin,
Source IP: 192.168.1.1, Location: /system_administration/access/users, Event: Deleted
user "admin" and changes
will reflect after commit.
```

- 在本例中，日志显示用户（例如 **admin**）放弃了在邮件网关的 Web 界面上未提交的所有更改。

```
Thu Oct 8 13:39:44 2020 Info: Appliance: mail1.example.com, Interaction Mode: GUI,
User: admin,
Source IP: 192.168.1.1, Location: /commit, Event: User discarded all uncommitted changes.
```

- 在本例中，日志显示用户（例如 **admin**）放弃了所有未通过 CLI 提交的更改。

```
Thu Oct 8 13:41:38 2020 Info: Appliance: mail1.example.com, Interaction Mode: CLI,
User: admin,
Source IP: 192.168.1.1, Event: User discarded all uncommitted changes.
```

- 在本例中，日志显示用户（例如 **admin**）对 Web UI 会话超时进行了配置更改。

注释 通过查看“配置历史日志”(Configuration History Logs)或启用审核日志的调试模式，可以查看在邮件网关中进行的配置更改的更多详细信息。

```
Thu Oct 8 13:45:46 2020 Info: Appliance: mail1.example.com, User: admin,
Event: The following configuration changes were committed with comment - 'N/A'
Thu Oct 8 13:45:46 2020 Info: * [standalone] Number of seconds before the Web UI session
times out.
```

- 在本例中，日志显示了由于身份验证失败，AsyncOS API 无法获取日志订阅。

```
Thu Oct 8 13:52:28 2020 Debug: 08/Oct/2020 13:52:28 +0000 Error - Code: 401,
Details: Unauthorized (No permission -- see authorization schemes)
Thu Oct 8 13:52:28 2020 Info: Appliance: mail1.example.com, Interaction Mode: API,
User: admin, Role: Role Not Available, Source IP: 192.168.1.1, Destination IP:
192.168.2.2,
Location: GET /esa/api/v2.0/config/logs/subscriptions/ HTTP/1.0, Event: User is not
valid.
```

- 在本例中，日志显示了由于身份验证成功，AsyncOS API 可以获取日志订阅。

```
Thu Oct 8 13:52:37 2020 Info: Appliance: mail1.example.com, Interaction Mode: API,
User: admin, Role: Administrator, Source IP: 192.168.1.1, Destination IP: 192.168.2.2,

Location: GET /esa/api/v2.0/config/logs/subscriptions/ HTTP/1.0, Event: API Access
Success.
```

- 在本例中，日志显示：

- 使用 CLI 将新用户（例如 **admin**）添加到了邮件网关，但未提交更改。
- 使用 CLI 在邮件网关中更新了现有用户账号详细信息，但未提交更改。

```
Thu Oct 8 13:42:48 2020 Info: Appliance: mail1.example.com, Interaction Mode: CLI,
User: admin, Source IP: 192.168.1.1, Event: Added user "hops" and changes will reflect
after commit
Thu Oct 8 13:43:26 2020 Info: Appliance: mail1.example.com, Interaction Mode: CLI,
User: admin,
Source IP: 192.168.1.1, Event: Updated user "hops" and changes will reflect after commit
```

- 在本例中，日志显示用户（例如 **admin**）在邮件网关的新 Web 界面上执行了邮件跟踪搜索。

```
Mon Oct 12 04:04:47 2020 Info: Appliance: mail1.example.com, Interaction Mode: API,
User: admin,
Role: Administrator, Source IP: 192.168.1.1, Destination IP: 192.168.2.2,
Location: GET /esa/api/v2.0/message-tracking/messages?startDate=2020-10-12T00:00:00.000Z
&endDate=2020-10-12T04:13:00.000Z&ciscoHost=All_Hosts&searchOption=messages&offset=0&limit=100
HTTP/1.0,
Event: API Access Success.
```

注释 在邮件网关的新 Web 界面上执行的操作（例如，跟踪，报告或隔离搜索）会根据用于这些操作的相应 API 记录为日志。

使用 CSA 日志

思科安全感知云服务信息会被发布到邮件日志。大多数信息处于“信息”或“调试”级别。

思科安全感知日志条目示例：

- 在本例中，日志显示由于令牌无效，从思科安全感知云服务下载重复点击者列表失败。

```
Tue Oct 13 10:12:59 2020 Warning: CSA:
The download of the Repeat Clickers list from
the Cisco Security Awareness cloud service failed because
of an invalid token.
```

解决方案：确保您从思科安全感知云服务获取有效的身份验证令牌。

- 在本例中，日志显示由于连接错误，从思科安全感知云服务下载重复点击者列表失败。

```
Wed Oct 14 10:59:36 2020 Warning: CSA:
The download of the Repeat Clickers list from
the Cisco Security Awareness cloud service failed because
of a connection error.
```

解决方案：验证用于将邮件网关连接到思科安全感知云服务的防火墙配置设置。

- 在本例中，日志显示由于内部服务器错误，从思科安全感知云服务下载重复点击者列表失败。

```
Wed Oct 14 10:59:36 2020 Warning: CSA:
The download of the Repeat Clickers list from
the Cisco Security Awareness cloud service failed because
of an internal server error.
```

解决方案：请联系思科支持部门以获取技术帮助。

- 在本例中，日志显示由于 SSL 证书验证失败，从思科安全感知云服务下载重复点击者列表失败。

```
Wed Oct 14 11:02:46 2020 Warning: CSA:
The download of the Repeat Clickers list from
the Cisco Security Awareness cloud service failed because
the SSL certificate verification failed.
```

解决方案：在邮件网关的自定义证书颁发机构列表中添加代理服务器所需的 CA 证书。

- 在本例中，日志显示由于代理身份验证失败，从思科安全感知云服务下载重复点击者列表失败。

```
Wed Oct 14 11:09:48 2020 Warning: CSA:
The download of the Repeat Clickers list from
the Cisco Security Awareness cloud service failed
because the proxy authentication failed.
```

解决方案：检查代理服务器是否在邮件网关中配置了正确的身份验证凭证。

- 在本例中，日志显示由于未在思科安全感知云服务上启用报告 API，对思科安全感知云服务的请求失败。

```
Mon Aug 17 15:35:42 2020 Warning: CSA:
The download of the Repeat Clickers list failed.
A request to the CSA cloud service failed because
the Report API was not enabled on the CSA cloud service
```

解决方案：在思科安全感知云服务的“环境 (Environmental) > 设置 (Settings) > 报告 API (Report API)”选项卡中选中“启用报告 API” (Enable Report API) 复选框。

- 在本例中，日志显示思科安全感知功能在特定日期到期。

```
2020-10-15 08:00:11,968 INFO csa The Cisco Security
Awareness feature expires on 2029-12-28T23:59:59Z. You need to
contact your Cisco Account Manager to renew the license.
```

解决方案： 请联系思科客户经理以续订许可证。

- 在本例中，日志显示思科安全感知功能的许可证已过期，并且您的电子邮件网关上已禁用该功能。

```
2020-10-27 13:33:21,714 CRITICAL csa The Cisco Security
Awareness feature license has expired, and the feature is
disabled on your email gateway. Contact your Cisco Account Manager
to renew the license.
```

解决方案： 请联系思科客户经理以续订许可证。

- 在本例中，日志显示下载的重复点击者列表为空。

```
Tue Oct 13 10:10:18 2020 Info: CSA: The downloaded
Repeat Clickers list is empty.
```

解决方案： 在思科安全感知云服务中创建模拟网络钓鱼邮件，并将其发送给组织中的收件人。

- 在本例中，日志显示由于已达到最大下载尝试次数，从思科安全感知云服务下载重复点击者列表失败。

```
Fri Oct 16 05:22:08 2020 Warning: CSA: The download
of the Repeat Clickers list from the Cisco Security Awareness
cloud service failed because you have reached the maximum
number of attempts.
```

解决方案： 请联系思科支持，以增加从思科安全感知云服务下载重复点击者列表的尝试次数。

使用补救日志

补救日志包含与基于 AMP 追溯性威胁判定和 URL 追溯性判定的补救状态、执行的操作、错误等相关的信息。

补救日志条目示例：

- 在本示例中，日志显示邮件网关未能根据 URL 追溯判定从邮箱补救邮件，因为在邮箱中找不到该邮件。

```
MID: 35 No messages in recipient's secondcloud@mar-esa.com
mailbox matched the criteria for which remediation was initiated due to
URL retrospection.
```

解决方案：

- 检查邮件是否已发送并存在于用户的邮箱中。
- 测试邮件网关与 Exchange 在线服务之间的连接。请参阅[创建帐户配置文件](#)。
- 检查是否收到以下警报：检测到电邮网关和 Exchange 在线服务和 Exchange 内部部署服务之间的连接问题。请参阅[警报，第 606 页](#)。

使用邮件云扫描程序日志

邮件云扫描程序日志包含有关 URL 追溯轮询和 URL 补救服务的信息。大多数信息处于“信息”或“调试”级别。

邮件云扫描程序日志条目示例：

- 在本示例中，日志显示由于令牌无效，云查询失败。

```
Fri Feb 11 10:51:51 2022 Warning: ECS: Cloud query failed.
'Invalid token.'
```

解决方案：请联系思科支持部门以获取技术帮助。

- 在本示例中，日志显示由于注册未完成，云查询失败。

```
Fri Feb 11 12:11:11 2022 Warning: ECS: Cloud query failed.
'Registration not complete.'
```

解决方案：请联系思科支持部门以获取技术帮助。

- 在此示例中，日志显示云查询因错误请求而失败。

```
Fri Feb 11 10:56:05 2022 Warning: ECS: Cloud query failed.
'Received bad request with error: {\n "message": "Bad Request"\n}'
```

解决方案：请联系思科支持部门以获取技术帮助。

日志订用

- 配置日志订用, on page 1230
- 在 GUI 中创建日志订用, on page 1232
- 配置日志记录的全局设置, on page 1232
- 滚动更新日志订用, on page 1235
- 配置主机密钥, on page 1239

配置日志订用

建议保留邮件网关中已有的日志订用。

使用“系统管理” (System Administration) 菜单的“日志订用” (Log Subscriptions) (或在 CLI 中使用 **logconfig** 命令) 配置日志订用。日志订用创建存储 AsyncOS 活动信息 (包括错误) 的日志文件。日志订用将检索或传送 (推送) 到另一台计算机。通常，日志订用具有以下属性：

Table 152: 日志文件属性

属性	说明
日志类型	定义记录的信息类型和日志订用的格式。有关详细信息，请参阅表：日志类型。
日志名称	用于未来参考的日志订用的别名。

属性	说明
日志字段	<p>选择要包含在给定消息的统一事件日志行中的所需日志字段。</p> <p>Note 默认情况下，系统会选择序列号和 MID 日志字段，并且您无法取消选中这些字段。</p> <p>Note 仅当您将日志订用的日志类型配置为“合并事件日志配置”时，此字段才适用。</p>
文件名	作为文件写入磁盘时的实际名称。如使用多个邮件网关，日志文件名应唯一，以便标识生成日志文件的系统。
按文件大小回滚	回滚之前文件可以达到的最大大小。
按时间回滚	设置文件回滚的时间间隔。
速率限制	<p>在指定的时间范围内（以秒为单位），设置日志文件中记录的最大事件数。</p> <p>默认时间范围值为 10 秒。</p>
日志级别	设置每个日志订用的明细级别。
检索方法	定义从邮件网关获取日志订用的方法。

日志级别

日志级别决定日志中提供的信息量。日志可以是五种级别中的一种。设置的明细级别越高，创建的日志文件越大，对系统性能的影响也越大。除包含较低级别日志中的所有信息之外，较高级别日志中还包含其他信息。随着明细级别的增加，系统的性能会有所下降。

Note 可以为所有邮件日志类型选择日志级别。

Table 153: 日志级别

日志级别	说明
严重	最低的明细设置。仅记录错误。使用此设置不会监视性能和其他重要活动，但日志文件不会在短时间内达到最大大小。此日志级别相当于系统日志级别“警报”。
警告	所有错误和系统创建的警告。使用此设置将不允许您监控性能和其他重要活动。此日志级别相当于系统日志级别“警告”。
信息	信息设置可以捕获系统每一秒的操作。例如，打开的连接数或传送尝试次数。该信息级别是推荐的日志级别设置。此日志级别相当于系统日志级别“信息”。

日志级别	说明
调试	如要查明错误的原因，请使用调试日志级别。可临时使用该设置，然后返回默认级别。此日志级别相当于系统日志级别“调试”。
跟踪	建议仅将“跟踪”日志级别供开发人员使用。使用此级别会造成严重的系统性能下降，建议不要使用。此日志级别相当于系统日志级别“调试”(Debug)。

在 GUI 中创建日志订用

Procedure

- 步骤 1 依次选择系统管理 (System Administration) > 日志订用 (Log Subscriptions)。
- 步骤 2 点击添加日志订用 (Add Log Subscription)。
- 步骤 3 选择日志类型，输入日志名称（用于日志目录）以及日志文件的名称。
- 步骤 4 [仅适用于合并事件日志] 选择要在给定消息的日志行中包含的所需日志字段。
- 步骤 5 指定 AsyncOS 在执行日志文件回滚前日志文件可达到的最大大小，以及回滚的时间间隔。有关回滚日志文件的详细信息，请参阅[滚动更新日志订用](#), on page 1235。
- 步骤 6 选择日志级别。可用的选项包括重要、警告、信息、调试或跟踪。
- 步骤 7 配置日志检索方法。
- 步骤 8 提交并确认更改。

编辑日志订用

Procedure

- 步骤 1 依次选择系统管理 (System Administration) > 日志订用 (Log Subscriptions)。
- 步骤 2 点击“日志设置” (Log Settings) 列中的日志名称。
- 步骤 3 更改日志订用。
- 步骤 4 提交并确认更改。

配置日志记录的全局设置

系统在文本邮件日志和状态日志中定期记录系统测量数据。使用系统管理 (System Administration) > 日志订用 (Log Subscriptions) 页的“全局设置”部分中的编辑设置 (Edit Settings) 按钮（或在 CLI 中使用 `logconfig -> setup` 命令）进行配置：

- 系统测量频率。系统记录性能指标的时间间隔，以秒为单位。

- 是否记录邮件 ID 信头。
- 是否记录远程响应状态代码。
- 是否记录原始邮件的主题信头。
- 应为每封邮件记录的信头列表。

所有日志均可以选择包括以下三种数据：

1. 邮件 ID

如配置此选项，每封邮件都会记录邮件 ID 信头（如果有）。注意，此邮件 ID 可能来自接收的邮件或可能由 AsyncOS 生成。例如：

```
Tue Apr 6 14:38:34 2004 Info: MID 1 Message-ID Message-ID-Content
```

2. 远程响应

如配置此选项，每封邮件均会记录远程响应状态代码（如果有）。例如：

```
Tue Apr 6 14:38:34 2004 Info: MID 1 RID [0] Response 'queued as 9C8B425DA7'
```

远程响应字符串是在传输 SMTP 对话期间响应 DATA 命令后收到的人类可读的文本。在本例中，在连接主机发出数据命令后的远程响应是“queued as 9C8B425DA7”。

```
[...]
```

```
250 ok hostname
```

```
250 Ok: queued as 9C8B425DA7
```

空格、标点（以及 250 响应中的 OK 字符）是从字符串开头部分截取的。只有空格是从字符串结尾部分截取的。例如，邮件网关对 DATA 命令默认回应字符串 250 Ok: Message MID accepted。因此，如果远程主机是另一台邮件网关，将记录字符串“Message MID accepted”。

3. 源主题信头

启用此选项后，日志将记录每封邮件的源主题信头。

```
Tue May 31 09:20:27 2005 Info: Start MID 2 ICID 2
```

```
Tue May 31 09:20:27 2005 Info: MID 2 ICID 2 From: <mary@example.com>
```

```
Tue May 31 09:20:27 2005 Info: MID 2 ICID 2 RID 0 To: <joe@example.com>
```

```
Tue May 31 09:20:27 2005 Info: MID 2 Message-ID '<44e4n$2@example.com>'
```

```
Tue May 31 09:20:27 2005 Info: MID 2 Subject 'Monthly Reports Due'
```

日志记录邮件信头

有时，当邮件通过系统时，有必要记录邮件信头的存在性及其内容。可以在“日志订用全局设置” (Log Subscriptions Global Settings) 页面（或在 CLI 中通过 logconfig -> logheaders 子命令）指定要记录的信

头。邮件网关会在文本邮件日志、传送日志和退回日志中记录指定的邮件信头。如果信头存在，则系统会记录信头的名称和值。如果没有信头，则不会在日志中记录任何信息。

Note 在处理要记录的邮件的过程中，系统会评估存在于邮件中的所有信头，不管是否为日志记录指定了信头都是如此。

SMTP 协议的 RFC 位于 <http://www.faqs.org/rfcs/rfc2821.html> 并定义用户定义的信头。

如果已通过 `logheaders` 命令配置了要记录的信头，则在传输信息之后将显示信头信息：

Table 154: 日志信头

信头名称	信头的名称
值	已记录信头的内容

例如，指定 “`date, x-subject`” 作为要记录的信头会导致邮件日志中显示以下行目：

```
Tue May 31 10:14:12 2005 Info: Message done DCID 0 MID 3 to RID [0]
[('date', 'Tue, 31 May 2005 10:13:18 -0700'), ('x-subject', 'Logging this header')]
```

合并事件日志的日志记录邮件信头

在需要在统一事件日志中记录邮件信头的状态和内容的前提下，您可以在日志订用全局设置页面中指定要记录的自定义日志信头（或通过 CLI 中的 `logconfig > ceflogheaders` 子命令）。邮件网关在统一事件日志中记录指定的自定义日志信头。如果信头存在，则系统会记录信头的名称和值。如果没有信头，则不会在日志中记录任何信息。

注释 您只能在合并事件日志中添加 25 个自定义日志信头。

如果在配置 “合并事件日志” (Consolidated Event Logs) 日志订用时，“选定日志字段” (Selected Log Fields) 中包含 “自定义日志信头” (Custom Log Headers)，则 CEF 日志条目会出现在 “合并事件日志” (Consolidated Event Logs) 中。

注释 在您的邮件网关中，通过系统日志推送方法使用整合事件日志时，CEF 日志行的长度限制为 65535 个字符。您的外部 SIEM 解决方案也可能对 CEF 日志文件允许的字符数规定了限制。请确保根据邮件网关和 SIEM 解决方案中允许的字符数相应地配置要记录的和 “合并事件日志” (Consolidated Event Logs) 订用字段中的信头。

表 155: 日志信头

信头名称	信头的名称
值	已记录信头的内容

例如，指定 “date, x-subject” 作为要记录的信头会导致” 整合事件日志 “中显示以下行目：

```
Thu Jun 30 08:04:50 2022: CEF:0|Cisco|C100V Email Security Virtual Appliance|14.0.0-657
|ESA_CONSOLIDATED_LOG_EVENT|Consolidated Log
Event|5|deviceExternalId=42127C7DDEE76852677B-F80CE8074CD3
ESALogHeaders={'reply-to': ['test@esa.com ', 'newsletter@esa.com'], 'from': ['any@esa.com']}
```

使用 GUI 配置日志记录的全局设置

Procedure

- 步骤 1 依次选择系统管理 (System Administration) > 日志订用 (Log Subscriptions)。
- 步骤 2 向下滚动至全局设置 (Global Settings) 部分。
- 步骤 3 点击编辑设置 (Edit Settings)。
- 步骤 4 指定系统测量频率、是否在邮件日志中包含邮件 ID 信头、是否包含远程响应以及是否包含每封邮件的源主题信头等信息。
- 步骤 5 输入要在日志中包含的任何其他信头。
- 步骤 6 提交并确认更改。

滚动更新日志订用

为防止邮件网关上的日志文件过大，当文件达到用户指定的最大大小或经过一定时间间隔后，AsyncOS 将执行“回滚”、对日志文件存档，并创建新文件来存储传入的日志数据。根据日志订用定义的检索方法，较旧的日志文件将存储在邮件网关上，以供检索或发送至外部计算机。有关如何从邮件网关检索日志文件的详细信息，请参阅[日志检索方法](#), on page 1170。

AsyncOS 在回滚日志文件时会执行以下操作：

- 使用回滚时间戳和表示日志文件已保存的字母 “s” 扩展名，对当前日志文件重命名。
- 创建新的日志文件，并使用 “current” 扩展名表明文件为当前文件。
- 将刚刚保存的日志文件发送到远程主机（如使用基于推送的检索方法）。
- 从同一订用传过去不成功的日志文件（如使用基于推送的检索方法）。
- 超出当前保存的文件总数（如使用基于轮询的检索方法）时，删除日志订用中时间最长的文件。

创建或编辑订用时，可使用 GUI 中的系统管理 (System Administration) > 日志订用 (Log Subscriptions) 页面，或在 CLI 中使用 logconfig 命令定义日志订用的回滚设置。触发日志文件回滚的两个设置为：

- 最大文件大小。
- 时间间隔。

按文件大小回滚

当日志文件达到最大文件大小时，AsyncOS 执行日志文件回滚，防止文件占用的磁盘空间过多。定义回滚的最大文件大小时，可使用后缀 **m** 表示兆字节，使用 **k** 表示千字节。例如，如希望 AsyncOS 在日志文件达到10 兆字节时进行回滚，可输入 **10m**。

按时间回滚

如希望定期执行回滚，可选择以下时间间隔之一：

- **无**。AsyncOS 仅在日志文件达到最大文件大小时执行回滚。
- **自定义时间间隔**。AsyncOS 将在上次回滚后经过指定的一段时间再执行回滚。创建计划回滚的自定义时间间隔时，可以 **d**、**h** 以及 **m** 为后缀，分别输入天数、时数以及分钟数。
- **每日回滚**。AsyncOS 每天在指定时间执行回滚。如选择每日回滚，请输入希望 AsyncOS 执行回滚的 24 时制时间，即 **HH:MM**。

仅 GUI 提供每日回滚选项。如要在 CLI 中使用 **logconfig** 命令配置每日回滚，请选择“每周回滚”选项，并使用星号 (*) 指定 AsyncOS 应在每一天执行回滚。

- **每周回滚**。AsyncOS 将在每周的某一天或某几天的指定时间执行回滚。例如，您可以将 AsyncOS 设置为在每周三和每周五的午夜执行日志文件回滚。要配置每周回滚，请选择每周执行回滚的日期和 24 小时制时间 (**HH:MM**)。

如使用 CLI，可以使用破折号 (-) 指定天数范围、使用星号 (*) 指定每周的每一天，或逗号 (,) 分隔多个日期和时间。

下表展示如何使用 CLI 在周三和周五的午夜 (00:00) 对日志订用进行文件回滚。

Table 156: CLI 中的每周日志回滚设置

Do you want to configure time-based log files rollover? [N]> y
Configure log rollover settings:
1. Custom time interval.
2. Weekly rollover.
[1]> 2
1. Monday
2. Tuesday

3. Wednesday
4. Thursday
5. Friday
6. Saturday
7. Sunday
Choose the day of week to roll over the log files. Separate multiple days with comma, or use "*" to specify every day of a week. Also you can use dash to specify a range like "1-5":
[]> 3, 5
Enter the time of day to rollover log files in 24-hour format (HH:MM). You can specify hour as "*" to match every hour, the same for minutes. Separate multiple times of day with comma:
[]> 00:00

按需回滚日志订用

要使用 GUI 即时回滚日志订用，请执行以下操作：

Procedure

-
- 步骤 1** 在“系统管理” (System Administration) > “日志订用” (Log Subscriptions) 页面上，选中要回滚日志右侧的复选框。
 - 步骤 2** 或者，您通过选中“全部” (All) 复选框选择所有日志进行回滚。
 - 步骤 3** 选中一个或多个要回滚的日志后，立即回滚 (**Rollover Now**) 按钮随即启用。点击立即回滚 (**Rollover Now**) 按钮可回滚所选日志。
-

在 GUI 上查看最近的日志条目

准备工作

要通过 GUI 查看日志，必须在管理接口上启用 HTTP 或 HTTPS 服务。

Procedure

步骤 1 依次选择系统管理 (System Administration) > 日志订用 (Log Subscriptions)。

步骤 2 在表的日志文件 (Log Files) 列中, 选择日志订用。

步骤 3 登录。

步骤 4 选择一个要在浏览器中查看的日志文件或将其保存到磁盘。

在 CLI 中查看最近的日志条目 (tail 命令)

AsyncOS 支持 tail 命令, 它显示了在邮件网关上配置的日志的最新条目。发出 tail 命令并选择当前配置的日志的编号以查看它。使用 Ctrl-C 退出 tail 命令。

示例

在以下示例中, tail 命令用于查看系统日志。(此日志跟踪 commit 命令中的用户注释以及其他信息。) tail 命令还接受参数形式的日志名称: tail mail_logs。

```
mail3.example.com> tail
```

```
Currently configured logs:
```

1. "antispam" Type: "Anti-Spam Logs" Retrieval: Manual Download
2. "antivirus" Type: "Anti-Virus Logs" Retrieval: Manual Download
3. "asarchive" Type: "Anti-Spam Archive" Retrieval: Manual Download
4. "authentication" Type: "Authentication Logs" Retrieval: Manual Download
5. "avarchive" Type: "Anti-Virus Archive" Retrieval: Manual Download
6. "bounces" Type: "Bounce Logs" Retrieval: Manual Download
7. "cli_logs" Type: "CLI Audit Logs" Retrieval: Manual Download
8. "encryption" Type: "Encryption Logs" Retrieval: Manual Download
9. "error_logs" Type: "IronPort Text Mail Logs" Retrieval: Manual Download
10. "euq_logs" Type: "IronPort Spam Quarantine Logs" Retrieval: Manual Download
11. "euqgui_logs" Type: "IronPort Spam Quarantine GUI Logs" Retrieval: Manual Download
12. "ftpd_logs" Type: "FTP Server Logs" Retrieval: Manual Download
13. "gui_logs" Type: "HTTP Logs" Retrieval: Manual Download
14. "mail_logs" Type: "IronPort Text Mail Logs" Retrieval: Manual Download
15. "reportd_logs" Type: "Reporting Logs" Retrieval: Manual Download
16. "reportqueryd_logs" Type: "Reporting Query Logs" Retrieval: Manual Download

```

17. "scanning" Type: "Scanning Logs" Retrieval: Manual Download
18. "slbld_logs" Type: "Safe/Block Lists Logs" Retrieval: Manual Download
19. "sntpd_logs" Type: "NTP logs" Retrieval: Manual Download
20. "status" Type: "Status Logs" Retrieval: Manual Download
21. "system_logs" Type: "System Logs" Retrieval: Manual Download
22. "trackerd_logs" Type: "Tracking Logs" Retrieval: Manual Download
23. "updater_logs" Type: "Updater Logs" Retrieval: Manual Download

Enter the number of the log you wish to tail.

[]> 19

Press Ctrl-C to stop.

Mon Feb 21 12:25:10 2011 Info: PID 274: User system commit changes: Automated Update for
Quarantine Delivery Host

Mon Feb 21 23:18:10 2011 Info: PID 19626: User admin commit changes:

Mon Feb 21 23:18:10 2011 Info: PID 274: User system commit changes: Updated filter logs
config

Mon Feb 21 23:46:06 2011 Info: PID 25696: User admin commit changes: Receiving
suspended.

^Cmail3.example.com>
    
```

配置主机密钥

使用 `logconfig -> hostkeyconfig` 子命令管理从邮件网关向其他服务器推送日志时与 SSH 搭配使用的主机密钥。SSH 服务器必须具有一对主机密钥：一个私钥和一个公钥。专用主机密钥驻留在 SSH 服务器上，无法被远程计算机读取。公共主机密钥可分配给需要与 SSH 服务器交互的任何客户端计算机。

Note 要管理用户密钥，请参阅[管理安全外壳 \(SSH\) 密钥, on page 1014](#)。

`hostkeyconfig` 子命令会执行以下功能：

Table 157: 管理主机密钥 - 子命令列表

命令	说明
New	添加新密钥。
Edit	修改现有密钥。
Delete	删除现有密钥。

命令	说明
Scan	自动下载主机密钥。
Print	显示密钥。
Host	显示系统主机密钥。这是要放置在远程系统的“known_hosts”文件中的值。
Fingerprint	显示系统主机密钥指纹。
User	显示将日志推送到远程计算机的系统账户的公钥。这是在设置 SCP 推送订用时出现的同一密钥。这是要放置在远程系统的“authorized_keys”文件中的值。

示例 - 扫描主机密钥

在下文示例中，AsyncOS 扫描主机密钥并为主机添加密钥：

```
mail3.example.com> logconfig

Currently configured logs:

[ list of logs ]

Choose the operation you want to perform:

- NEW - Create a new log.
- EDIT - Modify a log subscription.
- DELETE - Remove a log subscription.
- SETUP - General settings.
- LOGHEADERS - Configure headers to log.
- HOSTKEYCONFIG - Configure SSH host keys.

[ ]> hostkeyconfig

Currently installed host keys:

1. mail3.example.com ssh-dss [ key displayed ]

Choose the operation you want to perform:

- NEW - Add a new key.
- EDIT - Modify a key.
- DELETE - Remove a key.
- SCAN - Automatically download a host key.
- PRINT - Display a key.
- HOST - Display system host keys.
- FINGERPRINT - Display system host key fingerprints.
- USER - Display system user keys.
```

```
[ ]> scan

Please enter the host or IP address to lookup.

[ ]> mail3.example.com

Choose the ssh protocol type:

1. SSH1:rsa
2. SSH2:rsa
3. SSH2:dsa
4. All

[4]>

SSH2:dsa
mail3.example.com ssh-dss
[ key displayed ]

SSH2:rsa
mail3.example.com ssh-rsa
[ key displayed ]

SSH1:rsa
mail3.example.com 1024 35
[ key displayed ]

Add the preceding host key(s) for mail3.example.com? [Y]>

Currently installed host keys:

1. mail3.example.com ssh-dss [ key displayed ]
2. mail3.example.com ssh-rsa [ key displayed ]
3. mail3.example.com 1024 35 [ key displayed ]

Choose the operation you want to perform:

- NEW - Add a new key.
- EDIT - Modify a key.
- DELETE - Remove a key.
- SCAN - Automatically download a host key.
- PRINT - Display a key.
- HOST - Display system host keys.
```

```
- FINGERPRINT - Display system host key fingerprints.  
- USER - Display system user keys  
  
[]>  
Currently configured logs:  
[ list of configured logs ]  
Choose the operation you want to perform:  
- NEW - Create a new log.  
- EDIT - Modify a log subscription.  
- DELETE - Remove a log subscription.  
- SETUP - General settings.  
- LOGHEADERS - Configure headers to log.  
- HOSTKEYCONFIG - Configure SSH host keys.  
[]>
```

第 47 章

使用集群进行集中管理

本章包含以下部分：

- [使用集群进行集中管理概述](#) , on page 1243
- [集群要求](#) , on page 1244
- [集群组织](#) , on page 1244
- [创建和加入集群](#) , on page 1245
- [管理集群](#) , on page 1252
- [通过 GUI 管理集群](#) , on page 1257
- [集群通信](#) , on page 1259
- [在集群邮件网关中加载配置](#) , on page 1263
- [最佳实践和常见问题解答](#) , on page 1265

使用集群进行集中管理概述

思科集中管理功能允许同时管理和配置多个邮件网关，减少管理时间，并确保网络中的配置一致。您无需购买额外的硬件来管理多个邮件网关。集中管理功能可提高网络内的可靠性、灵活性和可扩展性，从而可以实现全局管理，同时又能遵从本地策略。

集群是一组共享配置信息的计算机。在集群内，计算机（邮件网关）划分为组；每个集群至少包含一个组。一台特定计算机是且仅是一个组的成员。管理员用户可以在集群范围内、组范围内或每台计算机上配置不同的系统元素，从而基于网络、地域、业务部门或其他逻辑关系细分邮件网关。

集群按点对点架构形式实施；集群内没有主/辅助关系。您可以登录到任何计算机来控制和管理集群。（但是，某些配置命令受限。请参阅[限制的命令](#) , on page 1256。）

用户数据库在集群内的所有计算机之间共享。也就是说，整个集群只有一组用户和一个管理员用户（具有相关密码）。加入集群的所有计算机将共享一个管理员密码，该密码称为集群的 *admin* 密码。

Note 如果集群中的邮件网关超过 20 个，可能会导致集群通信出现错误。

集群要求

- 集群中的计算机必须在 DNS 中具有可解析的主机名。或者，可以改为使用 IP 地址，但不能将两者混合使用。
请参阅 [DNS 和主机名解析](#), on page 1260。集群通信通常使用计算机的 DNS 主机名发起。
- 集群必须全部由运行相同版本 AsyncOS 的计算机组成。
有关如何升级集群成员的信息，请参阅 [升级集群中的计算机](#), on page 1254。
- 计算机可以通过 SSH（通常在端口 22 中）或集群通信服务 (CCS) 加入集群。
请参阅 [集群通信](#), on page 1259。
- 计算机加入集群后，即可通过 SSH 或集群通信服务进行通信。使用的端口是可配置的。通常在端口 22 中启用 SSH，而且 CCS 默认在端口 2222 中启用，但可以在其他端口上配置这些服务。
除了必须为邮件网关打开的正常防火墙端口之外，通过 CCS 通信的集群化计算机必须能够通过 CCS 端口相互连接。请参阅 [集群通信](#), on page 1259。
- 您必须使用命令行界面 (CLI) 命令 `clusterconfig` 创建、加入或配置计算机的集群。
创建集群后，可通过 GUI 或 CLI 管理非集群的配置设置。
请参阅 [创建和加入集群](#), on page 1245 和 [通过 GUI 管理集群](#), on page 1257。

集群组织

在集群内，配置信息可分为 3 组或 3 个级别。最顶层的级别描述集群设置，中间的级别描述组设置，最底层的级别描述计算机特定的设置。

Figure 81: 集群级别层次结构

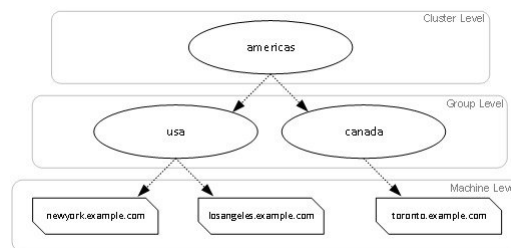

在每个级别中，都有一个或多个可为其配置设置的特定成员，我们称其为模式。模式是指特定级别的指定成员。例如，“usa”组表示图中的两个组模式之一。级别是一般术语，模式是特定术语；模式这一称谓始终由名称而来。上图中描述的集群有六种模式。

虽然设置在指定级别进行配置，但总是针对特定模式配置。无需为一个级别内的所有模式配置设置。集群模式是一种特殊情况。由于只能存在一个集群，所以为集群模式配置的所有设置都可以称为在集群级别配置。

通常，应在集群级别配置大多数设置。但是，已在较低级别专门配置的设置将覆盖在较高级别配置的设置。因此，可以使用组模式或计算机模式设置覆盖集群模式设置。

例如，您可以首先在集群模式下配置友好相邻表；集群中的所有计算机都将使用该配置。然后，还可以在计算机模式下为计算机 `newyork` 配置此表。在这种情况下，集群中的所有其他计算机仍将使用在集群级别定义的友好相邻表，但计算机 `newyork` 将以其单独的计算机模式设置覆盖集群设置。

覆盖特定组或计算机集群设置的功能为您提供了极大的灵活性。但是，如果您发现自己在计算机模式下单独配置了许多设置，将失去集群预期提供的很多管理便利性。

初始配置设置

对于大多数功能，当您开始配置新模式的设置时，默认情况下，这些设置最初均为空。在一种模式下，设置为空与无设置之间有所不同。例如，有一个非常简单的集群，其中包含一个组和一台计算机。假设您在集群级别配置了一个 LDAP 查询。在组或计算机级别未配置设置：

集群	(ldap queries: a, b, c)
Group	
Machine	

现在，假设您为该组创建了新的 LDAP 查询设置。结果类似如下：

集群	(ldap queries: a, b, c)
Group	(ldap queries: None)
Machine	

现在，组级别设置将覆盖集群级别设置；不过新的组设置初始为空。组模式实际上没有配置自己的任何 LDAP 查询。请注意，此组中的计算机将从组中继承 LDAP 查询的“空”集。

接下来，可以将 LDAP 查询添加到该组中，例如：

集群	(ldap queries: a, b, c)
Group	(ldap queries: d)
Machine	

现在，集群级别配置了一组查询，而组中有另一组查询。计算机将继承该组中的查询。

创建和加入集群

无法在图形用户界面 (GUI) 中创建或加入集群。您必须使用命令行界面 (CLI) 创建、加入或配置计算机的集群。创建集群后，可通过 GUI 或 CLI 更改配置设置。

clusterconfig 命令

计算机只能通过 `clusterconfig` 命令创建或加入集群。

- 创建新集群后，该集群的所有初始设置都将从创建该集群的计算机中继承。如果计算机之前在“独立”模式下配置，则在创建集群时将使用其独立设置。
- 在计算机加入集群后，该计算机所有可集群化的设置都将从集群级别继承。换句话说，除了特定于计算机的某些设置（IP 地址等）外，其他一切都将丢失，并替换为要加入的且为该计算机所选的集群和/或组中的设置。如果计算机之前在“独立”模式下配置，则在创建集群时将使用其独立设置，而不会保留计算机级别的任何设置。

如果当前的计算机尚不属于某个集群，发送 `clusterconfig` 命令可提供加入现有集群或创建新集群的选项。

这时，可以将计算机添加到新集群中。这些计算机可通过 SSH 或 CCS 进行通信。

```
newyork.example.com> clusterconfig

Do you want to join or create a cluster?

1. No, configure as standalone.
2. Create a new cluster.
3. Join an existing cluster over SSH.
4. Join an existing cluster over CCS.

[1]> 2

Enter the name of the new cluster.

[]> americas

New cluster committed: Wed Jun 22 10:02:04 2005 PDT

Creating a cluster takes effect immediately, there is no need to commit.

Cluster americas

Choose the operation you want to perform:

- ADDGROUP - Add a cluster group.
- SETGROUP - Set the group that machines are a member of.
- RENAMEGROUP - Rename a cluster group.
- DELETEDGROUP - Remove a cluster group.
- REMOVEMACHINE - Remove a machine from the cluster.
- SETNAME - Set the cluster name.
- LIST - List the machines in the cluster.
- LISTDETAIL - List the machines in the cluster with detail.
- DISCONNECT - Temporarily detach machines from the cluster.
```

```
- RECONNECT - Restore connections with machines that were previously detached.  
- PREPJOIN - Prepare the addition of a new machine over CCS.  
[]>
```

加入现有集群

在要添加到集群的主机中，发出 `clusterconfig` 命令可加入现有集群。可以选择通过 SSH 或 CCS（集群通信服务）加入集群。

要将主机加入现有集群，必须：

- 可以验证集群中计算机的 SSH 主机密钥
- 知道集群中计算机的 IP 地址，并能够连接到到集群中的此计算机（例如，通过 SSH 或 CCS）
- 知道属于该集群的某台计算机中 `admin` 用户的管理员密码

通过 SSH 加入现有集群

下表演示如何使用 SSH 选项将计算机 `losangeles.example.com` 添加到集群。

```
losangeles.example.com> clusterconfig  
  
Do you want to join or create a cluster?  
1. No, configure as standalone.  
2. Create a new cluster.  
3. Join an existing cluster over SSH.  
4. Join an existing cluster over CCS.  
[1]> 3  
  
While joining a cluster, you will need to validate the SSH host key of the remote  
machine to which you are joining. To get the public host key  
  
fingerprint of the remote host, connect to the cluster and run: logconfig ->  
hostkeyconfig -> fingerprint.  
  
WARNING: All non-network settings will be lost. System will inherit the values set at  
the group or cluster mode for the non-network settings. Ensure that the cluster  
settings are compatible with your network settings (e.g. dnsconfig settings)  
  
Do you want to enable the Cluster Communication Service on  
losangeles.example.com? [N]> n  
  
Enter the IP address of a machine in the cluster.  
[]> IP address is entered  
  
Enter the remote port to connect to. The must be the normal admin ssh  
port, not the CCS port.  
[22]> 22
```

```

Enter the admin passphrase for the cluster.
The administrator passphrase for the clustered machine is entered

Please verify the SSH host key for IP address:

Public host key fingerprint: xx:xx:xx:xx:xx:xx:xx:xx:xx:xx:xx:xx:xx:xx:xx:xx

Is this a valid key for this host? [Y]> y

Joining cluster group Main_Group.

Joining a cluster takes effect immediately, there is no need to commit.

Cluster americas

Choose the operation you want to perform:

- ADDGROUP - Add a cluster group.
- SETGROUP - Set the group that machines are a member of.
- RENAMEGROUP - Rename a cluster group.
- DELETGROUP - Remove a cluster group.
- REMOVEMACHINE - Remove a machine from the cluster.
- SETNAME - Set the cluster name.
- LIST - List the machines in the cluster.
- LISTDETAIL - List the machines in the cluster with detail.
- DISCONNECT - Temporarily detach machines from the cluster.
- RECONNECT - Restore connections with machines that were previously detached.
- PREPJOIN - Prepare the addition of a new machine over CCS.

[]>

(Cluster americas)>

```

通过 CCS 加入现有集群

如果无法使用 SSH，请使用 CCS 替代 SSH。CCS 唯一的优势是，通过该端口只会进行集群通信（无用户登录、SCP 等）。要通过 CCS 将其他计算机添加到现有集群，请使用 `clusterconfig` 的子命令 `prepjoin` 准备要添加到集群的计算机。在本例中，在计算机 `newyork` 中发出 `prepjoin` 命令，准备要添加到集群中的计算机 `losangeles`。

`prepjoin` 命令涉及：通过在要添加到集群的主机的 CLI 中键入 `clusterconfig prepjoin print` 获取该主机的用户密钥，然后将该密钥复制到当前位于集群中的主机的命令行。

计算机成为集群的一部分后，使用 `clusterconfig` 命令可以针对该集群配置各种设置。

```

Choose the operation you want to perform:

- ADDGROUP - Add a cluster group.
- SETGROUP - Set the group that machines are a member of.

```

```
- RENAMEGROUP - Rename a cluster group.
- DELETEGROUP - Remove a cluster group.
- REMOVEMACHINE - Remove a machine from the cluster.
- SETNAME - Set the cluster name.
- LIST - List the machines in the cluster.
- LISTDETAIL - List the machines in the cluster with detail.
- DISCONNECT - Temporarily detach machines from the cluster.
- RECONNECT - Restore connections with machines that were previously detached.
- PREPJOIN - Prepare the addition of a new machine over CCS.

[]> prepjoin

Prepare Cluster Join Over CCS

No host entries waiting to be added to the cluster.

Choose the operation you want to perform:

- NEW - Add a new host that will join the cluster.

[]> new

Enter the hostname of the system you want to add.

[]> losangeles.example.com

Enter the serial number of the host mail3.example.com.

[]> unique serial number is added

Enter the user key of the host losangeles.example.com. This can be obtained by typing
"clusterconfig prepjoin print" in the CLI on mail3.example.com. Press enter on a blank
line to finish.

unique user key from output of prepjoin print is pasted

Host losangeles.example.com added.

Prepare Cluster Join Over CCS

1. losangeles.example.com (serial-number)

Choose the operation you want to perform:

- NEW - Add a new host that will join the cluster.
- DELETE - Remove a host from the pending join list.

[]>

(Cluster Americas)> clusterconfig

Cluster americas
```

```

Choose the operation you want to perform:

- ADDGROUP - Add a cluster group.

- SETGROUP - Set the group that machines are a member of.

- RENAMEGROUP - Rename a cluster group.

- DELETEGROUP - Remove a cluster group.

- REMOVEMACHINE - Remove a machine from the cluster.

- SETNAME - Set the cluster name.

- LIST - List the machines in the cluster.

- LISTDETAIL - List the machines in the cluster with detail.

- DISCONNECT - Temporarily detach machines from the cluster.

- RECONNECT - Restore connections with machines that were previously detached.

- PREPJOIN - Prepare the addition of a new machine over CCS.

[]>

```

使用预共享密钥通过 SSH 加入现有集群

下表演示如何使用预共享密钥通过 SSH 将计算机 (testmachine.example.com) 加入集群 (test_cluster)。

```
testmachine.example.com> clusterconfig
```

```
Do you want to join or create a cluster?
```

1. No, configure as standalone.
2. Create a new cluster.
3. Join an existing cluster over SSH.
4. Join an existing cluster over CCS.

```
[1]> 3
```

```
While joining a cluster, you will need to validate the SSH host key of the remote machine to which you are joining. To get the public host key
```

```
fingerprint of the remote host, connect to the cluster and run: logconfig ->
hostkeyconfig -> fingerprint.
```

```
WARNING: All non-network settings will be lost. System will inherit the values set at the group or cluster mode for the non-network settings. Ensure that the cluster settings are compatible with your network settings (e.g. dnsconfig settings)
```

```
Do you want to enable the Cluster Communication Service on testmachine.example.com? [N]>
```

```
Enter the IP address of a machine in the cluster.
```

```
[ ]> IP address entered
```

```
Enter the remote port to connect to. The must be the normal admin ssh
port, not the CCS port.
```

```
[22]>
```

```
Would you like to join this appliance to a cluster using pre-shared keys?
```

```
To join this appliance to a cluster using pre-shared keys, log in to the cluster machine,
run the clusterconfig > prepjoin > command, enter the
following details, and commit your changes.
```

```
Host: pod1226-esa07.ibesa
```

```
Serial Number: 42291A18D741EDB4C601-BC14E5579F34
```

```
User Key:
```

```
ssh-dss
```

```
AAAAAB3NzaC1kc3MAAACBAJ6Xm+ja4aau9n4DOcJs/gGwEDEUWgERYchhgWApKt6IW+s58I7knGM81rQgQbNdNCO58D
EqavGmP0Vyb0TTpgvh6f0mr80OuTgWh9bqg4ui0JvbKv1TvDt0o7//mTk1ml59zr2KT/qFH+9L5i+8iIMX62R5y+a
6E8JV0BrJCNAAAAAFQCmK+W0u9HSribsC0f/5dVoADdxEwAAAI5p7NR74r1Srs0JWWYItNatE1SamAN+gqCoDUWGPpHT
qdrTBi1PQ9tF0ThZElqY4Tx81ku9laasoRLruQ2Z36R3bQGzIn4jzQqujvbxTvLK9eLoSr8yFbEE3ZvuUo0+vhDn
LIDX2N65AQSqsTaOrKX+yQZ8yAVt48CsctpsDrgAAAIAVROGlWoSl8g3FFm2eRTa+/oz+cMjv+psZiZoiUCoaIlouc
ulZDpN413QBnf6p/3D8wVD8m5uo8O4N/HXasAMektZvGoP4Sf+shItPuISRv3lrMTEYsD0sqVcMc7vIXUeD2jpOk7MB
ooVktZB/rdTbnMfXrhDkNJ2IAPQQiUKVnw==
```

```
Before you proceed to the next step, make sure you add the 'Host', 'Serial Number' and
'User Key'
details to the cluster machine.
```

```
Would you like to continue? [Y]> yes
```

```
Joining cluster group Main_Group.
```

```
Joining a cluster takes effect immediately, there is no need to commit.
```

```
Cluster test_cluster
```

```
Choose the operation you want to perform:
```

- ADDGROUP - Add a cluster group.
- SETGROUP - Set the group that machines are a member of.
- RENAMEGROUP - Rename a cluster group.
- DELETEDGROUP - Remove a cluster group.
- REMOVEMACHINE - Remove a machine from the cluster.
- SETNAME - Set the cluster name.
- LIST - List the machines in the cluster.
- LISTDETAIL - List the machines in the cluster with detail.
- DISCONNECT - Temporarily detach machines from the cluster.
- RECONNECT - Restore connections with machines that were previously detached.
- PREPJOIN - Prepare the addition of a new machine over CCS.

```
[ ]>
```

```
(Cluster test_cluster)>
```

添加组

所有集群必须至少包含一个组。在创建新集群时，系统会自动创建一个名为 **Main_Group** 的默认组。但是，您可以决定在集群中创建其他组。本示例展示了如何在现有集群中创建其他组以及向新组分配计算机。

Procedure

- 步骤 1 发出 **clusterconfig** 命令。
- 步骤 2 选择 **addgroup** 子命令，并输入新组的名称。
- 步骤 3 使用 **setgroup** 子命令选择新组的计算机。

管理集群

通过 CLI 管理集群

对于属于集群的计算机，CLI 可以切换到不同的模式。重申一下，模式是指某个级别特定的指定成员。

CLI 模式完全决定修改配置设置的位置。对于用户登录到的计算机“登录主机”，默认为“计算机”模式。

使用 **clustermode** 命令可在不同模式之间切换。

Table 158: 管理集群

命令示例	说明
<code>clustermode</code>	提示切换集群模式
<code>clustermode group northamerica</code>	将“northamerica”组切换到组模式
<code>clustermode machine losangeles.example.com</code>	将计算机“losangeles”切换到计算机模式

CLI 中的提示变为指示当前模式。

```
(Cluster Americas)>
```

或

```
(Machine losangeles.example.com) >
```

在计算机模式下，提示将包括计算机的完全限定域名。

复制和移动设置

所有非受限（请参阅[限制的命令](#), on page 1256）的命令都有新的操作：**CLUSTERSHOW**和**CLUSTERSET**。**CLUSTERSHOW**用于显示配置命令的模式（请参阅[添加的新操作](#), on page 1255）。**CLUSTERSET**操作允许在不同模式或不同级别（例如，从一台计算机到到一个组）之间移动或复制当前的设置（可通过当前的命令配置）。

*copy*将保留当前模式的设置。*move*将重置（清除）当前模式的配置；例如，在移动后，当前模式将没有配置任何设置。

例如，如果您为组 **northamerica** 配置了“友好相邻表”设置（**destconfig** 命令），并且希望整个集群都采用这些设置，则可以在 **destconfig** 命令内使用 **clusterset** 操作，将当前设置复制（或移动）到集群模式。（请参阅[测试新配置](#), on page 1253。）

Caution

移动或复制配置设置避免时务必小心，以避免从属关系不一致。例如，如果要将配置了免责声明标记的侦听程序移动或复制到其他计算机，而新计算机没有配置相同的免责声明，则在新计算机中不会启用免责声明标记。

测试新配置

使用集群最有利的方面之一，就是测试新的配置设置。首先，在独立环境下，在计算机模式下进行更改。然后，对所做的配置满意后，将这些配置更改上移到集群模式，以用于所有计算机。

以下示例显示了在一台计算机上更改侦听程序设置，准备好后再将设置发布到集群其余部分的步骤。由于侦听程序通常在集群级别配置，所以示例首先是将配置下拉到一台计算机的计算机模式，然后才进行更改并测试。您应在一台计算机上测试此类型的试验性更改，然后再对集群中的其他计算机进行更改。

Procedure

步骤 1 使用 **clustermode cluster** 命令更改到集群模式。

切记，**clustermode** 命令是用来将模式更改到集群、组和计算机级别的 CLI 命令。

步骤 2 键入 **listenerconfig** 可查看为集群配置的侦听程序设置。

步骤 3 选择用于试验的计算机，然后使用 **clusterset** 命令将设置从集群“向下”复制到计算机模式。

步骤 4 使用 **clustermode** 命令导航到试验计算机的计算机模式，例如：

```
clustermode machine newyork.example.com
```

- 步骤 5** 在计算机模式下，在试验计算机中发出 `listenerconfig` 命令，以专门针对试验计算机进行更改。
- 步骤 6** 确认更改。
- 步骤 7** 在试验计算机上继续试验配置更改，切记要确认更改。
- 步骤 8** 在准备好将新设置应用到所有其他计算机后，使用 `clusterset` 命令将设置上移到集群模式。
- 步骤 9** 确认更改。

永久退出集群（删除）

使用 `clusterconfig` 的 `REMOVEMACHINE` 操作，可从集群中永久删除计算机。从集群中永久删除计算机后，其配置将“趋于扁平”，适用范围与其之前属于集群成员时相同。例如，如果只有一个集群模式的“全局取消订用” (Global Unsubscribe) 表，则从集群中删除该计算机后，该“全局取消订用” (Global Unsubscribe) 表数据将复制到计算机的本地配置中。

升级集群中的计算机

集群不允许连接的计算机采用不同版本的 AsyncOS。

在安装 AsyncOS 升级之前，需要通过 `clusterconfig` 命令断开集群中每台计算机。升级所有计算机后，可以通过 `clusterconfig` 命令重新连接集群。将计算机升级到相同版本时，可以运行两个不同的集群。此外，还可以在“GUI 升级” (GUI Upgrades) 页面升级集群中的计算机。

可以在后台下载升级，这样在准备好安装升级之前，无需断开集群计算机。

Note 如果在从集群断开每台计算机之前就使用升级命令，AsyncOS 将断开集群中的所有计算机。思科系统公司建议先从集群中断开每台计算机，再进行升级。然后，其他计算机可以继续作为集群运行，直到每台计算机均已断开和升级。

Procedure

- 步骤 1** 在集群中的某台计算机上，使用 `clusterconfig` 的 `disconnect` 操作。例如，要断开计算机 `losangeles.example.com`，请键入 `type clusterconfig disconnect losangeles.example.com`。无需 `commit`。
- 步骤 2** 或者，在升级过程中，使用 `suspendlistener` 命令停止接受新连接和消息。
- 步骤 3** 发出 `upgrade` 命令，将 AsyncOS 升级到更新的版本。
- Note** 忽略有关断开集群中的所有计算机的任何警告或确认提示。由于您已断开计算机，AsyncOS 此时不会断开集群中的其他计算机。
- 步骤 4** 选择计算机的 AsyncOS 版本。升级完成后，计算机将重启。
- 步骤 5** 在升级计算机中使用 `resume` 命令，以开始接受新消息。
- 步骤 6** 针对集群中的每台计算机，重复步骤 1 - 5。

Note 从集群中断开某台计算机后，将无法使用它来更改其他计算机的配置。虽然仍可以修改集群配置，但断开计算机后请勿进行更改，因为设置无法同步。

步骤 7 在升级了所有计算机后，针对每台升级的计算机使用 `clusterconfig` 的 `reconnect` 操作，以便重新连接。例如，要重新连接计算机 `losangeles.example.com`，请键入 `clusterconfig reconnect losangeles.example.com`。请注意，只能将计算机连接到运行相同版本 AsyncOS 的集群。

CLI 命令支持

所有命令均为集群感知

AsyncOS 中的所有 CLI 命令现在都是集群可感知的。在集群模式下发出某些命令时，其行为可能稍有变化。例如，在属于集群的计算机中发出以下命令时，它们的行为有所变化：

commit 和 clearchanges 命令

commit

`commit` 命令将确认在集群所有三个级别进行的全部更改，不考虑您当前所处的模式。

commitdetail

`commitdetail` 命令提供将配置应用到集群内的所有计算机时，有关配置变更的详细信息。

clearchanges

`clearchanges (clear)` 命令将清除集群所有三个级别的全部更改，不考虑您当前所处的模式。

添加的新操作

CLUSTERSHOW

在每个命令中，现在都有一个 `CLUSTERSHOW` 操作，允许您查看配置命令的模式。

当输入 CLI 命令要执行的操作将会被较低级的现有设置覆盖时，您将会看到通知。例如，如果您在集群模式下输入命令，可能会看到如下通知：

```
Note: Changes to these settings will not affect the following groups and machines
because they are overriding the cluster-wide settings:
```

```
East_Coast, West_Coast
```

```
facilities_A, facilities_B, receiving_A
```

如果您正在编辑组模式的设置，也会显示类似的消息。

限制的命令

大多数 CLI 命令及其对应的 GUI 页面可在任何模式（集群、组或计算机）下运行。但是，有些命令和页面仅限于一种模式。

系统界面（GUI 和 CLI）始终会明确指出命令受限及其受限方式。切换到配置命令的适当模式非常方便。

- 在 GUI 中，可使用“更改模式” (Change Mode) 菜单或“当前定义此功能设置的位置：” (Settings for this features are currently defined at:) 链接切换模式。
- 在 CLI 中，可使用 `clustermode` 命令切换模式。

Table 159: 仅限于集群模式的命令

<code>clusterconfig</code>	<code>sshconfig</code>
<code>clustercheck</code>	<code>userconfig</code>
<code>passwd</code>	

如果尝试在组或计算机级别运行上述某个命令，系统将为您提供警告消息，并允许您切换到适当的模式。

Note `passwd` 命令是特殊情况，因为它需要能被访客用户使用。如果访客用户在集群模式下在一台计算机上发出 `passwd` 密码，则它不会输出警告消息，而只是以静默方式操作集群级别的数据，而不会更改用户的模式。所有其他用户将会遇到上面提到的情况（与其他受限的配置命令保持一致）。

以下命令仅限于计算机模式：

<code>antispamstatus</code>	<code>etherconfig</code>	<code>resume</code>	<code>suspenddel</code>
<code>antispamupdate</code>	<code>featurekey</code>	<code>resumedel</code>	<code>suspendlistener</code>
<code>antivirusstatus</code>	<code>hostrate</code>	<code>resumelister</code>	<code>techsupport</code>
<code>antivirusupdate</code>	<code>hoststatus</code>	<code>rollovernow</code>	<code>tophosts</code>
<code>bouncerecipients</code>	<code>interfaceconfig</code>	<code>routeconfig</code>	<code>topin</code>
<code>deleterecipients</code>	<code>ldapflush</code>	<code>sbstatus</code>	<code>trace</code>
<code>delivernow</code>	<code>ldaptest</code>	<code>setgateway</code>	<code>version</code>
<code>diagnostic</code>	<code>nslookup</code>	<code>sethostname</code>	<code>vofflush</code>

dnsflush	quarantineconfig	settime	vofstatus
dnslistflush	rate	shutdown	workqueue
dnslistttest	reboot	status	
dnsstatus	resetcounters	suspend	

如果尝试在集群或组级别运行上述某个命令，系统将为您提供警告消息，并允许您切换到适当的模式。

而且，以下命令还限于登录主机（即您登录到的特定计算机）。这些命令要求有权访问本地文件系统。

Table 160: 限于登录主机模式的命令

last	resetconfig	tail	upgrade
ping	supportrequest	telnet	who

通过 GUI 管理集群

虽然从 GUI 无法创建或加入集群或管理集群特定的设置（相当于 **clusterconfig** 命令），但可以在 GUI 内浏览集群中的计算机，并在集群、组和计算机之间创建、删除、复制和移动设置（即相当于执行 **clustermode** 和 **clusterset** 命令）。

“传入邮件概述” (Incoming Mail Overview) 页面是限于登录主机的命令示例，因为您查看的邮件流量监控数据存储在本地的计算机中。要查看其他计算机的传入邮件概述报告，必须登录到该计算机的 GUI。

如果邮件网关上启用了集群，请注意浏览器地址字段中的 URL。URL 中将包含相应的单词 **machine**、**group** 或 **cluster**。例如，首次登录时，“传入邮件概述” (Incoming Mail Overview) 页面的 URL 将显示为：

https:// hostnamemachine/serial_number /monitor/incoming_mail_overview

Note “监控” (Monitor) 菜单中的“传入邮件概述” (Incoming Mail Overview) 和“传入邮件详细信息” (Incoming Mail Details) 页面仅限于登录计算机。

“邮件策略” (Mail Policies)、 “安全服务” (Security Services)、 “网络” (Network,) 和 “系统管理” (System Administration) 选项卡包含不限于本地计算机的页面。如果点击“邮件策略” (Mail Policies) 选项卡，GUI 中的集中管理信息将发生变化。

Figure 82: GUI 中的集中管理功能：未定义设置

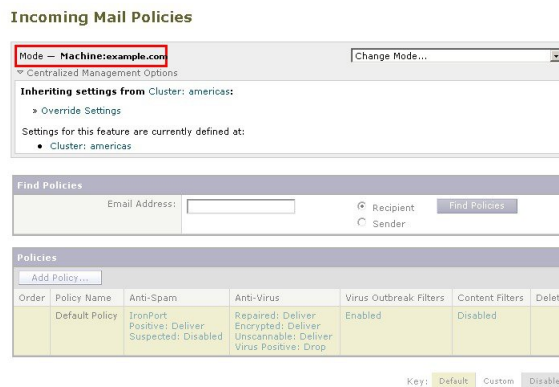

在上图中，计算机将从集群模式继承当前功能的所有配置设置。继承的设置为浅灰色（预览）。您可以保留这些设置，也可以更改它们，覆盖此计算机的集群级别设置。

Note 继承的设置（预览显示）始终显示从集群继承的设置。在启用或禁用组和集群级别之间的从属服务时，请务必小心。有关详细信息，请参阅[复制和移动设置](#), on page 1253。

如果点击“覆盖设置” (Override Settings) 链接，您将转到该功能的新页面。在此页面，可为计算机模式创建新的配置设置。可以从默认设置开始，如果您已在其他模式下配置了设置，也可以将那些设置复制到此计算机。

Figure 83: GUI 中的集中管理功能：创建新设置

或者，如图“GUI 中的集中管理功能：未定义设置”中所示，也可以导航到已定义此配置设置的模式。这些模式列在“当前定义此功能设置的位置：” (Settings for this feature are currently defined at:) 下的集中管理框的下半部分。此处只会列出实际定义了设置的模式。当您查看在其他模式下定义（并继承）的设置页面时，该页面将为您显示相关设置。

如果点击列出的模式之一（例如，图“GUI 中的集中管理功能：未定义设置”中显示的“集群：美洲”链接），您将会转到一个新页面，从中可查看和管理该模式的设置的新页面。

Figure 84: GUI 中的集中管理功能：定义的设置

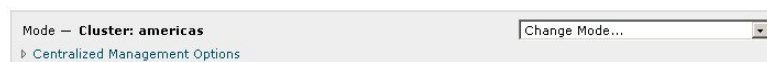

对于为特定模式定义的设置，每个页面将以最小化状态显示集中管理框。点击“集中管理选项” (Centralized Management Options) 链接可展开该框，显示当前页面中针对当前模式可使用的选项

列表。点击“管理设置”(Manage Settings)按钮，可以将当前设置复制或移动到其他模式，或完全删除这些设置。

例如，在下图中，点击“集中管理选项”(Centralized Management Options)链接后将显示以下可用的选项。

Figure 85: GUI 中的集中管理功能：管理设置

该框的右侧是“更改模式”(Change Mode)菜单。此菜单显示当前模式，并提供随时导航到任何其他模式（集群、组或计算机）的功能。

Figure 86: “更改模式”(Change Mode)菜单

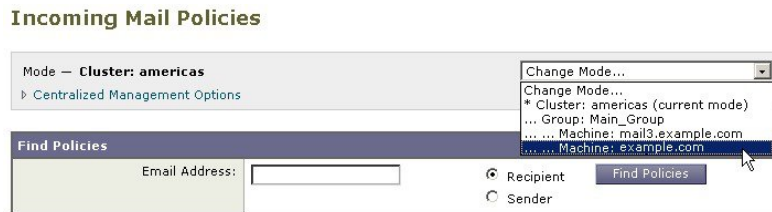

当您导航至代表另一模式的页面时，集中管理方框左侧的“Mode -”文本将短暂闪烁黄色，提醒您模式已更改。

某些选项卡中的部分页面仅限于计算机模式。但是，与仅限于当前登录主机的“传入邮件概述”(Incoming Mail Overview)页面不同，这些页面可用于集群中的任何计算机。

Figure 87: 集中管理功能：受限计算机

从“更改模式”(Change Mode)菜单可选择要管理的计算机。您将看到文本短暂地闪烁，以提醒您模式已更改。

集群通信

集群中的计算机使用网状网络相互通信。默认情况下，所有计算机彼此相互连接。如果一条链接中断，不会阻碍其他计算机接收更新。

默认情况下，使用SSH保护集群之间的所有通信。每台计算机在内存中保留一份路由表，如果链接断开或恢复，则根据需要在内存内进行更改。每台计算机还会定期（每隔1分钟）对集群中其他计算机执行“ping”操作。这样可确保链接状态最新，即使路由器或NAT超时，也会保持连接。

Note 如果您的邮件网关处于集群模式，并且您计划远程访问另一邮件网关的数据（与配置无关，例如查看隔离区中的邮件或以较快的速率刷新报告）；将有可以生成警报和错误的集群重新连接尝试。邮件网关将自动重新连接，不需要手动干预。

DNS 和主机名解析

计算机加入集群需要 DNS。集群通信通常使用计算机的 DNS 主机名发起（不是计算机接口的主机名）。主机名不可解析的计算机无法与集群中的任何其他计算机实际通信，即使从技术上属于集群的一部分也不例外。

您的 DNS 必须配置为：主机名指向启用了 SSH 或 CCS 的邮件网关中正确的 IP 接口。这一点非常重要。如果 DNS 指向其他未启用 SSH 或 CCS 的 IP 地址，将找不到该主机。请注意，集中管理功能使用“主要主机名”，而不是按接口的主机名（与使用 `sethostname` 命令的设置相同）。

如果使用 IP 地址连接到集群中的其他计算机，则连接到的计算机必须能够反向查找连接的 IP 地址。如果反向查找由于 IP 地址不在 DNS 中超时，计算机将无法连接到集群。

集群、完全限定域名和升级

更改 DNS 可能会导致升级 AsyncOS 后连接丢失。请注意，如果需要更改集群中某台计算机的完全限定域名（而非集群中某台计算机接口的主机名），则必须通过 `sethostname` 更改主机名设置，并在升级 AsyncOS 之前更新该计算机的 DNS 记录。

集群通信安全

集群通信安全 (CCS) 是一种与定期 SSH 服务类似的安全外壳服务。思科实施 CCS，是为了打消使用定期 SSH 进行集群通信的顾虑。两台计算机之间的 SSH 通信将在同一端口打开定期登录（admin 等）。许多管理员不愿意在其集群计算机中打开定期登录。

提示：切勿启用“集群通信服务” (Cluster Communication Services)（即使是默认设置），除非您加入集群的部分计算机之间拥有防火墙阻止端口 22。集群在所有计算机之间使用全网状的 SSH 隧道（在端口 22 上）。如果您已同意在任何计算机中启用 CCS，请从集群中删除所有计算机并重新开始。删除集群中的最后一台计算机将删除集群。

CCS 提供增强功能，借此管理员可以打开集群通信，但不是 CLI 登录。默认情况下禁用该服务。当系统提示您启用其他服务时，系统将提示您通过 `interfaceconfig` 命令启用 CCS。例如：

```
Do you want to enable SSH on this interface? [Y]>
Which port do you want to use for SSH?
[22]>
Do you want to enable Cluster Communication Service on this interface?
[N]> y
Which port do you want to use for Cluster Communication Service?
```

```
[2222]>
```

CCS 的默认端口号为 2222。如果愿意，可以将此端口更改为其他开放、未使用的端口号。在完成加入且加入的计算机获得集群中的所有配置数据后，将会出现以下问题：

```
Do you want to enable Cluster Communication Service on this interface? [N]> y
```

```
Which port do you want to use for Cluster Communication Service?
```

```
[2222]>
```

集群一致性

具有“集群感知”的计算机将不断验证与集群内其他计算机的网络连接。这种验证通过定期向集群中的其他计算机发送“ping”进行。

如果尝试与特定计算机通信总是失败，则尝试进行通信的计算机将记录一条消息，指出远程主机已断开连接。系统会向管理员发送警报，说明远程主机已断开连接。

即使计算机关闭，仍会继续发送 ping 验证。当计算机重新加入集群网络后，系统将发送同步命令，这样以前脱机的任何计算机都能下载任何更新。同步命令还可确定一端（而不是另一端）是否有任何更改。如果是，以前关闭的计算机将以静默方式下载更新。

断开连接/重新连接

计算机可以从集群断开连接。有时，您可能想要故意断开计算机，例如要升级计算机。此外，还可能意外断开连接，例如由于电源故障或其他软件或硬件错误。如果一个邮件网关在会话中尝试打开的 SSH 连接数超过允许的最大值，也可能出现中断。从集群断开的计算机仍可以直接访问和配置，但在断开的计算机重新连接之前，对其进行的任何更改将不会再应用到集群内的其他计算机。

在计算机重新连接到集群后，它将立即尝试重新连接所有计算机。

理论上，集群中断开连接的两台设备可以同时向其本地数据库确认类似的更改。计算机在重新连接到集群后，将尝试同步这些更改。如果存在冲突，将记录最近的更改（取代任何其他更改）。

在确认期间，邮件网关会检查更改的每个变量。确认数据包括版本信息、序列识别号和可比较的其他信息。如果您发现要更改的数据与以前的更改存在冲突，允许您选择放弃更改。例如，您可能会看到如下信息：

```
(Machine mail3.example.com)> clustercheck

This command is restricted to "cluster" mode. Would you like to switch to "cluster"
mode? [Y]> y

Checking Listeners (including HAT, RAT, bounce profiles)...

Inconsistency found!

Listeners (including HAT, RAT, bounce profiles) at Cluster enterprise:

mail3.example.com was updated Mon Sep 12 10:59:17 2005 PDT by 'admin' on
mail3.example.com
```

```

test.example.com was updated Mon Sep 12 10:59:17 2005 PDT by 'admin' on
mail3.example.com

How do you want to resolve this inconsistency?

1. Force entire cluster to use test.example.com version.

2. Force entire cluster to use mail3.example.com version.

3. Ignore.

[1]>

```

如果选择不放弃更改，它们将保持不变（但未确认）。您可以查看针对当前设置的更改，并决定如何继续。

还可以随时使用 `clustercheck` 命令确认集群的运行是否正确。

```

losangeles> clustercheck

Do you want to check the config consistency across all machines in the cluster? [Y]> y

Checking losangeles...

Checking newyork...

No inconsistencies found.

```

相互依赖的设置

建议您不要在邮件网关中配置以下设置。

在集中管理环境下，有些相互依赖的设置是在不同模式下配置的。灵活的配置模式允许在多种模式下配置设置，而继承规则控制在每台计算机中使用哪些设置。但是，有些设置对其他设置具有依赖性，且从属设置配置的可用性不仅限于相同模式的设置。因此，可以针对引用不同级别下为特定计算机所配置的设置的级别配置设置。

相互依赖的设置最常见的示例就是页面中从不同集群部分提取数据的特定字段。例如，以下功能可以在不同模式下配置：

- 使用 LDAP 查询
- 使用词典或文本资源
- 使用退回或 SMTP 身份验证配置文件。

在集中管理中，存在受限和非受限的命令。（请参阅[限制的命令](#), on page 1256。）非受限命令通常是可跨集群共享的配置命令。

`listenerconfig` 命令就是为集群中的所有计算机配置的命令示例。非受限命令表示可在集群的所有计算机中镜像，且无需修改计算机特定数据的命令。

另一方面，受限命令是仅适用于特定模式的命令。例如，不能针对特定计算机配置用户 - 整个集群中只能设置一个用户。（否则，将无法使用相同登录信息登录到远程计算机。）同样，由于只能在

每台计算机的基础上维护邮件流量监控数据、系统概述计数器和日志文件，所以这些命令和页面必须限于计算机。

您会发现，虽然整个集群中配置的计划报告可以相同，但报告的视图则取决于计算机。因此，在 GUI 的单个“计划的报告” (Scheduled Reports) 页面，必须在集群模式下执行配置，但查看报告则必须是计算机模式。

“系统时间” (System Time) 页面包含 `settz`、`ntpconfig` 和 `settime` 命令，其中既有受限命令，也有非受限命令。在这种情况下，`settime` 必须仅限于计算机模式（因为时间设置是计算机特定的），而 `settz` 和 `ntpconfig` 可在集群或组模式下配置。

Figure 88: 相互依赖的设置示例

在此图示中，侦听程序“IncomingMail”引用仅在计算机级别配置的“免责声明” (disclaimer) 页脚。可用页脚资源下拉列表显示，该页脚在集群中也可使用的计算机“buttercup.run”中不可用。针对此难题，有两种解决方案：

- 将页脚“免责声明” (disclaimer) 从计算机级别提升到集群级别
- 将侦听程序降低到计算机级别，以消除相互依赖关系

为了充分实现集中管理系统的功能最大化，优先选择前一种解决方案。在为属于集群的计算机量身定制配置时，请注意设置之间的相互依赖关系。

在集群邮件网关中加载配置

AsyncOS 允许在集群的邮件网关中加载集群配置。在以下场景下，可以加载集群配置：

- 如果要从内部部署环境迁移到托管环境，并想要将内部部署的集群配置迁移到托管环境。
- 如果集群中的邮件网关关闭或需要淘汰，您希望将此邮件网关的配置加载到计划添加到集群的新邮件网关中。
- 如果要向集群中添加更多邮件网关，您希望将集群中现有的一台邮件网关的配置加载到新添加的邮件网关中。
- 如果要将备份配置加载到集群中。

根据您的需求，可以从有效的集群配置文件中加载集群配置或邮件网关配置。

Note 在集群中的邮件网关上无法加载独立邮件网关的配置。

准备工作

- 确保您具有有效且完整的 XML 配置。请参阅[加载配置文件, on page 1041](#)。
- 为计划将配置加载到的邮件网关的当前配置创建备份。请参阅[保存和导出当前的配置文件, on page 1041](#)。
- 创建集群邮件网关，并在设置中包含您计划使用的所有设备。请参阅[创建和加入集群, on page 1245](#)。

Note 您可以将所有邮件网关归入一个组。确保集群通信的接口在您的设置与 XML 配置中，具有相同的名称及 SSH 和 CCS 设置。

Procedure

步骤 1 点击系统管理 (System Administration) > 配置文件 (Configuration File)。

步骤 2 从模式 (Mode) 下拉菜单中选择集群。

步骤 3 根据您要加载集群配置还是邮件网关配置，执行以下任一操作：

• 加载集群配置

- a. 在“加载配置” (Load Configuration) 部分，从下拉列表中选择**集群 (Cluster)**。
- b. 加载集群配置，并点击**加载 (Load)**。请参阅[加载配置文件, on page 1041](#)。
- c. 向集群中的邮件网关分配已加载的配置中的组，并将选定组中邮件网关的邮件网关配置复制到各自的邮件网关当中。使用**组配置 (Group Configuration)** 和**设备配置 (Appliance Configuration)** 下拉列表。

如果您不希望复制邮件网关配置，请从**设备配置 (Appliance Configuration)** 下拉列表中选择**不复制 (Don't Copy)**。

1. 检查配置。点击**审核 (Review)**。
2. 点击**确认 (Commit)**。
3. 点击**继续 (Continue)**。

• 加载邮件网关配置

- a. 在“加载配置”部分，从下拉列表中选择**集群中的设备**。
- b. 加载配置，并点击**加载 (Load)**。请参阅[加载配置文件, on page 1041](#)。请注意，在集群中的邮件网关上无法加载独立邮件网关的配置。
- c. 从已加载的配置中选择邮件网关配置，并在要将配置加载到的集群中选择目标邮件网关。使用下拉列表。

- d. 点击确定 (OK)。
- e. 点击继续 (Continue)。
- f. 要将邮件网关配置加载到更多邮件网关，请重复步骤 a 到步骤 e。

步骤 4 检查集群中的邮件网关的网络设置，然后确认更改。

最佳实践和常见问题解答

最佳实践

在创建集群时，您当时所登录到的计算机将作为第一台计算机自动添加到该集群，并会添加到 `Main_Group`。其计算机级别设置会尽可能有效地迁移到集群级别。无组级别的设置，唯一留在计算机级别的设置就是在集群级别没有意义和无法集群化的设置。例如 IP 地址、功能密钥等。

尽可能多的在集群级别保留设置。如果集群中只有一台计算机需要不同的设置，可将集群设置复制到该计算机的计算机级别。请勿移动该设置。如果移动没有出厂默认值的设置（例如 HAT 表、SMTPROUTES 表、LDAP 服务器配置文件等），继承集群设置的系统会有空白表，并可能无法处理邮件。

要让该计算机重新继承集群设置，请管理 CM 设置并删除计算机设置。只有在看到以下显示时，才会知道计算机要覆盖集群设置：

Settings are defined:

To inherit settings from a higher level: Delete Settings for this feature at this mode.

You can also Manage Settings.

该特征的设置也可以定义在：

Cluster: xxx

或以下显示：

删除配置：

Cluster: xxx

Machine: yyyy.domain.com

复制与移动

什么时候复制：当您希望集群有设置，而组或计算机无设置或具有不同的设置时。

什么时候移动：但您希望集群完全没有设置，而组或计算机有设置时。

良好的 CM 设计实践

在 LIST 您的 CM 计算机时，您可能希望看到如下信息：

```
cluster = CompanyName
```

Group Main_Group:

Machine lab1.example.com (Serial #: XXXXXXXXXXXXX-XXXXXXX)

Machine lab2.example.com (Serial #: XXXXXXXXXXXXX-XXXXXXX)

Group Paris:

Machine lab3.example.com (Serial #: XXXXXXXXXXXXX-XXXXXXX)

Machine lab4.example.com (Serial #: XXXXXXXXXXXXX-XXXXXXX)

Group Rome:

Machine lab5.example.com (Serial #: XXXXXXXXXXXXX-XXXXXXX)

Machine lab6.example.com (Serial #: XXXXXXXXXXXXX-XXXXXXX)

请注意，不要丢失对所做更改级别的跟踪。例如，如果将 Main_Group 的名称（使用 RENAMEGROUP）更改为 London，它将显示如下所示的信息：

```
cluster = CompanyName
```

Group London:

Machine lab1.cable.nu (Serial #: 000F1FF7B3F0-CF2SX51)

...

但是，许多管理员可能会对此配置感到困惑，因为它们开始是在组级别更改 London 系统，然后又停止使用集群级别作为基本设置的正常配置级别。

提示：最好不要使用与集群相同的名称作为组名，例如集群 London、组 London。如果您使用站点名称作为组名，则最好不要使用引用某个位置的集群名称。

如上所述，正确的方法是在集群级别保留尽可能多的设置。大多数情况下，应在 Main_Group 中保留计算机的主站点或主要集合，并对其他站点使用组合。即使您认为两个站点“平等”，这一点也不例外。请记住，CM 没有主要/辅助服务器 - 集群中的所有计算机是对等的。

提示：如果使用额外的组，则可以在将这些额外计算机加入集群之前轻松地准备组。

在集群设置中访问垃圾邮件或策略隔离区的最佳实践

从登录的邮件网关访问集群中其他设备的垃圾邮件或策略隔离区，可能会导致登录邮件网关上的 CPU 利用率过高。为了避免出现这种情况，可以通过登录所需的邮件网关访问垃圾邮件或策略隔离区。

过程：配置示例集群

要配置此示例集群，在运行 clusterconfig 之前，请在所有设备上退出全部 GUI。在任意一台主站点计算机中运行 clusterconfig。然后，就能将其他仅需要尽可能最大共享设置（支持仅限计算机的设置，例如 IP 地址）的本地和远程计算机加入此集群。使用 clusterconfig 命令无法将远程计算机加入集群，必须在远程计算机上使用 CLI 并运行 clusterconfig（“加入现有集群”）。

在我们上面的示例中，我们登录到 lab1，运行 clusterconfig，并创建一个名为 CompanyName 的集群。我们只有一台具有相同需求的计算机，因此我们登录到 lab2 并针对现有配置运行 saveconfig（继

承 lab1 的大多数设置后，它将发生巨大变化。) 然后，在 lab2 中可以使用 `clusterconfig` 加入现有集群。如果此站点还有其他计算机需要类似的策略和设置，请重复上述操作。

运行 `CONNSTATUS`，确认 DNS 解析是否正确。在计算机加入集群后，新计算机将继承 lab1 的几乎所有设置，早期的设置将丢失。如果是生产计算机，您可能需要估计是否仍可使用新配置（而不是先前配置）来处理邮件。如果从集群中删除它们，它们不会恢复到以前的专用配置。

接下来，我们来看例外的计算机数量。如果只有一台，它应会收到几个额外计算机级别的设置，您无需为其创建额外的组。将其加入集群，并开始将设置向下复制到计算机级别。如果此计算机是现有的生产计算机，则必须备份配置，并考虑邮件处理的变化，如上所述。

如果有两台或更多台例外计算机，就像在我们的示例中，需要确定这两台计算机之间是否共享不与集群共享的任何设置。在这种情况下，需要为它们创建一个或多个组。否则，可以为每台计算机进行计算机级别的设置，这样则无需创建额外的组。

在我们的情况下，我们需要从已属于集群的任意计算机的 CLI 中运行 `clusterconfig`，并选择 `ADDGROUP`。此操作要执行两次，针对 Paris 和 Rome 各执行一次。

现在，即可开始使用 GUI 和 CLI 为集群和所有组构建配置设置（即使组中还没有计算机）。对于计算机特定的设置，只有在计算机加入集群后才能为它们创建。

创建覆盖或例外设置的最佳方式是，将更高级别（例如集群）的设置向下复制到较低（例如组）级别。

例如，在创建集群后，我们的 `dnsconfig` 设置起初如下所示：

```
Configured at mode:
Cluster: Yes
Group Main_Group: No
Group Paris: No
Group Rome: No
Machine lab2.cable.nu: No
```

如果我们将 DNS 设置“复制到组”，将如下所示：

```
Configured at mode:
Cluster: Yes
Group Main_Group: No
Group Paris: Yes
Group Rome: No
Machine lab2.cable.nu: No
```

现在，您可以编辑 Paris 组级别的 DNS 设置，而 Paris 组的其他计算机将继承这些设置。除非非 Paris 计算机具有特定于计算机的设置，否则它们将继承集群设置。除了 DNS 设置，为 SMTPROUTES 创建组级别设置则非常常见。

Tip 使用各种菜单中的 CLI CLUSTERSET 功能时，可以使用一项 GUI 无法提供的特殊选项将设置复制到所有组。

侦听程序将自动从组或集群中完全继承，通常您只需在集群的第一个系统中创建侦听程序。这样可以显著减少管理工作。但是，要使用此功能，整个组或集群的接口的名称必须完全相同。

一旦组级别定义的设置正确，即可将计算机加入集群，使它们成为此组的成员。需要两个步骤：

首先，要将我们剩余的 4 个系统加入集群，需要在每个系统中运行 `clusterconfig`。集群越庞大和复杂，加入所需的时间就越长，可能需要几分钟。可以使用 `LIST` 和 `CONNSTATUS` 子命令监控加入的进度。加入完成后，可以使用 `SETGROUP` 将计算机从 `Main_Group` 移至 `Paris` 和 `Rome`。有一种情况无法避免，即添加到集群的所有计算机最初将继承 `Main_Group` 设置，而不是 `Paris` 和 `Rome` 的设置。如果新系统已在运行中，这样可能会影响邮件流量。

Tip 切勿将实验计算机加入与生产计算机相同的集群。对于实验系统，使用新的集群名称。这样可增加一层保护，防止出现意外变更（例如，有人更改实验系统会意外丢失生产邮件）。

使用 CM 设置（而不是集群默认设置）的 GUI 选项摘要

覆盖设置，开始使用默认设置。例如，`SMTPROUTES` 配置的默认设置是一个空白表，然后您可以从头开始构建。

覆盖设置，但开始使用当前继承自集群 `xxx` 或组 `yyy` 的设置副本。例如，您可能希望在组级别获得一份新的 `SMTPROUTES` 表副本（初始与集群表相同）。同一组 (`SETGROUP`) 中包含的所有邮件网关都将获得此表。不在该组的计算机仍将使用集群级别设置。在此表的独立副本中更改 `SMTPROUTES` 不会影响其他组、继承集群设置的计算机或在单个计算机级别定义设置的计算机。这是最常见的选择。

管理设置，“集中管理选项” (`Centralized Management Options`) 的子菜单。在此菜单中，可以复制如上设置，也可以移动或删除设置。如果将 `SMTPROUTES` 移到组或计算机级别，路由表将在集群级别为空，但在更具体的级别仍然存在。

管理设置。继续我们的 `SMTPROUTES` 示例，使用删除选项也会导致集群的 `SMTPROUTES` 表为空。如果您先前在组级别或计算机级别为 `SMTPROUTES` 配置了定义，这没什么问题。但最好不要删除集群级别设置，而仅依赖于组或计算机设置。集群范围的设置作为新添加计算机的默认设置，它们非常有用，保留它们可减少一项您必须维护的组或站点设置。

设置和配置问题

问：我有一台以前配置的独立计算机，将其加入了现有集群。我的设置会发生什么情况？

答：在计算机加入集群后，该计算机所有可集群化的设置都将从集群级别继承。在加入集群后，所有本地配置的非网络设置将丢失，被集群及任何关联组的设置覆盖。（其中包括用户/密码表；密码和用户可在集群内共享）。

问：我有一台集群计算机，并从集群中永久删除了该计算机。我的设置会发生什么情况？

答：从集群中永久删除某台计算机时，其配置层次结构会“精简”，这样计算机的工作方式才会和在集群中时相同。该计算机继承的所有设置将在独立设置中应用于计算机。

例如，如果只有一个集群模式的“全局取消订用”(Global Unsubscribe)表，则从集群中删除计算机后，该“全局取消订用”(Global Unsubscribe)表的数据将复制到计算机的本地配置中。

一般问题

问：日志文件是否汇集在集中管理的计算机中？

答：不是。日志文件仍然为每台计算机单独保留。出于跟踪和报告目的，可使用思科安全管理器邮件和网络网关汇集多个计算机中的邮件日志。

问：用户访问的工作原理是什么？

答：邮件网关针对整个集群共享一个数据库。特别是，整个集群只有一个 admin 帐户（和密码）。

问：我应该如何将数据中心集群化？

答：理想地讲，数据中心是集群内的一个“组”，不是自己的集群。但是，如果数据中心自身之间共享的数据不多，最好是每个数据中心设置独立的集群。

问：如果系统脱机，然后重新连接，会发生什么情况？

答：在重新连接到集群后，系统将尝试同步。

网络问题

问：集中管理功能是“对等”架构还是“主/辅助”架构？

答：由于每台计算机都包含所有计算机的所有数据（包括其不会使用的所有计算机特定的设置），所以可以将集中管理视为点对点架构。

问：如何设置一个框，才不会使其成为一个点？我想要一个“辅助”系统。

答：使用这种架构无法创建真正的“辅助”计算机。但是，可以在计算机级别禁用 HTTP (GUI) 和 SSH (CLI) 访问。这样，则只能通过 `clusterconfig` 命令配置没有 GUI 或 CLI 访问权限的计算机（也就是说，它永远不能作为登录主机）。这与拥有辅助计算机类似，但该配置在重新打开登录访问权限后即失效。

问：是否可以创建多个分段的集群？

答：可以注册隔离的“孤岛”集群；实际上，有些情况下创建此类集群比较有利，例如出于性能考虑的情况。

问：我想重新配置加入集群的某个邮件网关的 IP 地址和主机名。如果这样做，在运行重启命令前是否会丢失 GUI/CLI 会话？

答：请按以下步骤操作：

1. 添加新 IP 地址。
2. 将侦听程序移到新地址上。
3. 离开集群。

4. 更改主机名
5. 确保从任何计算机查看时，`clusterconfig` 连接列表中都不会显示旧计算机名称
6. 确保所有 GUI 会话均已注销
7. 确保任何接口上都未启用 CCS（通过 `interfaceconfig` 或“网络”>“侦听程序”检查）
8. 将计算机再次添加到集群中

问：是否可以在集群级别应用目标控制功能？还是只能在本地计算机级别应用？

答：可以在集群级别设置；但是限制在计算机级别设置。因此，如果限制为 50 个连接，则 50 就是为集群中每台计算机设置的限制。

规划与配置

问：在设置集群时，如何才能最大限度地提高效率和减少问题？

1. 初始规划

- 尝试在集群级别配置尽可能多的设置。
- 仅对例外情况按计算机进行管理。
- 比方说，您有多个数据中心，则可使用组来共享既不是集群也不必特别于计算机的属性。
- 对于每个邮件网关上的接口和侦听程序，使用相同的名称。

2. 注意受限命令。

3. 注意设置之间的相互依赖关系。

例如，`listenerconfig` 命令（即使在集群级别）依赖于仅在计算机级别存在的接口。如果不是集群中所有计算机的计算机级别都存在该接口，该侦听程序将被禁用。

请注意，删除接口还会影响 `listenerconfig`。

4. 注意您的设置！

切记，先前配置的计算机在加入集群后将丢失其独立设置。如果要重新应用以前在计算机级别配置的某些设置，请务必在加入集群之前记下所有设置。

切记，“断开连接的”计算机仍是集群的一部分。在计算机重新连接后，您在其脱机状态下所做的任何更改将与集群的其余计算机同步。

请记住，如果从集群中永久删除某台计算机，该计算机将保留其属于集群时的所有设置。但是，如果您改变主意将其重新加入集群，该计算机将丢失全部独立设置。

使用 `saveconfig` 命令可记录设置。

第 48 章

测试和故障排除

本章包含以下部分：

- 使用测试邮件调试邮件流：追踪, on page 1271
- 使用侦听程序测试邮件网关, on page 1277
- 排除网络故障, on page 1280
- 排除侦听程序故障, on page 1285
- 排除从设备传送邮件的故障, on page 1286
- 排除性能问题, on page 1288
- Web 界面外观和呈现问题, on page 1289
- 回应警报, on page 1289
- 对硬件问题进行故障排除, on page 1290
- 远程重置邮件网关电源, on page 1290
- 使用技术支持, on page 1291

使用测试邮件调试邮件流：追踪

您可以使用系统管理 (**System Administration**) > 跟踪 (**Trace**) 页面（与 CLI 中的 `trace` 命令等效）通过模拟发送测试邮件来利用系统调试邮件流。“跟踪” (Trace) 页面（和 `trace` CLI 命令）会模拟一封邮件被侦听程序接受，并会打印一份已被系统当前配置（包括未被确认的更改）“触发”或受其影响的功能摘要。测试消息实际上并未发送。“跟踪” (Trace) 页面（以及 `trace` CLI 命令）是一种强大的故障排除和调试工具，尤其是在结合邮件网关的许多高级功能的情况下，其功能会更强大。

Note 追踪不适用于测试文件信誉扫描。

“跟踪” (Trace) 页面（和 `trace` CLI 命令）会提示您提供下表所列的输入参数。

Table 161: “跟踪” (Trace) 页面的输入

值	说明	示例
源 IP 地址	<p>输入远程客户端的 IP 地址，以模拟远程域的源。该地址可以是互联网协议版本 4 (IPv4) 或版本 6 (IPv6) 地址。</p> <p>说明：trace 命令会提示用户输入 IP 地址和完全限定域名。它不会尝试根据该 IP 地址反查其是否与完全限定域名匹配。trace 命令不允许完全限定域名字段为空，因此不可能在 DNS 反向匹配不正确的情况下进行测试。</p>	<p>203.45.98.109</p> <p>2001:0db8:85a3::8a2e:0370:7334</p>
源 IP 的完全限定域名	输入完全限定远程域名以进行模拟。如果完全限定域名字段为空，则会对源 IP 地址执行反向 DNS 查找。	smtp.example.com
用于跟踪行为的监听程序	从系统内配置的监听程序列表中选择，作为模拟发送测试消息的目标。	InboundMail
网络所有者组织 ID	输入网络所有者的唯一标识号，或让系统查找与源 IP 地址相关联的网络所有者 ID。如果用户通过 GUI 将网络所有者添加到发件人组，就能够查看此信息。	34
IP 信誉得分	输入要为被欺骗的域提供的 IP 信誉得分，或者允许系统查找与源 IP 地址关联的 IP 信誉得分。这有助于使用 IP 信誉得分对策略进行测试。请注意，手动输入的 IP 信誉得分不会传递至情景自适应扫描引擎(CASE)。有关详细信息，请参阅 编辑侦听程序的 IP 信誉过滤得分阈值 ，on page 94。	-7.5
信封发件人	输入测试消息的信封发件人。	admin@example.net
信封收件人	输入测试消息的收件人列表。使用逗号分隔多个条目。	<p>joe</p> <p>frank@example.com</p>
邮件正文	输入测试邮件的邮件正文，包括标题。在输入邮件正文时，请在分隔行末尾输入句号。请注意，“标题”也是邮件正文的一部分（由空行隔开），如果遗漏标题或格式输入不当，则可能导致无法达到预期的跟踪结果。	<p>To: 1@example.com</p> <p>发件人: ralph</p> <p>主题: 测试</p> <p>this is a test message</p> <p>.</p>

输入值后，请点击**开始跟踪 (Start Trace)**。将显示系统上配置的、对消息有影响的所有功能汇总。

用户可以从本地文件系统上传邮件内容。（在 CLI 中，用户可使用已上载至 `/configuration` 目录下的邮件正文进行测试。有关放置文件以导入邮件网关的详细信息，请参阅[FTP、SSH 和 SCP 访问](#), on page 1319。）

汇总显示后，系统会提示用户查看结果消息并重新运行测试消息。如果输入另一封测试邮件，则“跟踪” (Trace) 页面和 `trace` 命令使用上表中您输入的任何先前值。

Note 按次序执行下表中所列的使用 `trace` 命令测试的配置项。这对了解功能配置之间的互相影响有很大帮助。例如，通过域映射功能转换的收件人地址在由 RAT 评估时会影响该地址。根据别名表对受 RAT 影响的收件人求值时，又会对该地址产生影响，等等。

Table 162: 执行跟踪时查看输出

trace 命令部分	输出
主机访问表 (HAT) 及邮件流策略处理	<p>对用户指定的监听程序的主机访问表设置进行处理。系统报告 HAT 中与用户输入的远程 IP 地址及远程域名匹配的条目。用户可以查看默认邮件流策略和发件人组，以及与给定条目一致的内容。</p> <p>如果邮件网关配置为拒绝连接（通过 <code>REJECT</code> 或 <code>TCPREFUSE</code> 访问规则），则 <code>trace</code> 命令会在处理过程中退出。</p> <p>有关更多设置 HAT 参数的信息，请参阅了解预定义发件人组和邮件流策略, on page 106。</p>
信封发件人地址处理	
<p>这些部分汇总了邮件网关配置对用户提供的信封发件人的影响。（即邮件网关配置如何解释 <code>MAIL FROM</code> 命令。）<code>trace</code> 命令会在此部分之前打印“正在处理 <code>MAIL FROM:</code> ”。</p>	
默认域	<p>如果用户指定某监听程序更改其接收消息的默认发件人域，则对信封发件人所作的任何更改都会显示在此部分中。</p> <p>有关详细信息，请参阅配置网关以接收邮件, on page 75。</p>
伪装	<p>如果用户指定要转换某消息的信封发件人，则所作更改会在此处注明。用户使用 <code>listenerconfig -> edit -> masquerade -> config subcommands</code> 子命令，在专用监听程序上对信封发件人启用伪装。</p> <p>有关详细信息，请参阅配置路由和传送功能, on page 699。</p>
信封收件人处理	
<p>这些部分汇总了邮件网关配置对用户提供的信封收件人的影响。（即，邮件网关的配置会如何解释 <code>RCPT TO</code> 命令。）<code>trace</code> 命令会在此部分之前打印“正在处理收件人列表：”。</p>	

trace 命令部分	输出
默认域	<p>如果用户指定某监听程序更改其接收消息的默认发件人域，则对信封收件人所作的任何更改都会显示在此部分中。</p> <p>有关详细信息，请参阅配置网关以接收邮件, on page 75。</p>
域映射转换	<p>域映射功能可将收件人地址转换为其他地址。如果用户指定了任何域映射更改，并且用户指定的收件人地址在更改范围内，则此部分中会显示出转换过程。</p> <p>有关详细信息，请参阅配置路由和传送功能, on page 699。</p>
收件人访问表 (RAT)	<p>除策略及参数外，此部分还会显示出与 RAT 内的条目匹配的每个信封收件人。（例如，指定某收件人忽略监听程序 RAT 中的限制。）</p> <p>有关指定您接受的收件人的详细信息，请参阅配置网关以接收邮件, on page 75。</p>
别名表	<p>此部分会显示出与邮件网关上配置的别名表内条目匹配的每个信封收件人（以及随后向一个或多个收件人地址的转换）。</p> <p>有关详细信息，请参阅配置路由和传送功能, on page 699。</p>
<p>入队前邮件操作</p> <p>这些部分汇总了邮件网关在收到邮件正文后、将邮件列入工作队列之前，对每个邮件的影响。该处理工作在将最终的 250 ok 命令返回到远程 MTA 之前进行。</p> <p>trace 命令在此部分之前列显“邮件正在处理：”。</p>	
虚拟网关	<p>altsrchoost 命令基于信封发件人的完整地址、域/域名或 IP 地址的匹配，向指定接口分配消息。如果信封发件人与 altsrchoost 命令中的条目相匹配，则该信息会显示在此部分中。</p> <p>请注意，此时分配的虚拟网关地址可能会由以下消息过滤器的处理所覆盖。</p> <p>有关详细信息，请参阅配置路由和传送功能, on page 699。</p>
退回配置文件	<p>退回配置文件在处理过程中的三个不同时间使用。这是第一次出现。如果处理过程中要为监听程序分配退回配置文件，则会在此时分配。该信息会显示在此部分中。</p> <p>有关详细信息，请参阅配置路由和传送功能, on page 699。</p>
<p>工作队列操作</p> <p>系统会对工作队列中的邮件执行以下一组功能。这组操作发生在客户端接收消息后、将消息列入目标队列等待发送之前。“工作队列中的邮件”由 status 和 status detail 命令进行报告。</p>	

trace 命令部分	输出
伪装	<p>如果用户指定要隐藏消息的收件人、发件人以及抄送标题（通过从监听程序输入的静态表或通过 LDAP 队列），则所作更改会在此处注明。用户使用 <code>listenerconfig -> edit -> masquerade -> config</code> 子命令，在专用侦听程序上对邮件信头启用伪装。</p> <p>有关详细信息，请参阅配置路由和传送功能, on page 699。</p>
LDAP 路由	<p>如果监听程序上启用了 LDAP 队列，则此部分会显示 LDAP 的接收结果、重编路由、伪装以及组队列。</p> <p>有关详细信息，请参阅LDAP 查询, on page 777。</p>
邮件过滤器处理	<p>此时，通过测试消息对系统内启用的所有消息过滤器进行求值。对每个过滤器的规则求值，如果最终结果为“true”，则按顺序执行该过滤器内的每步操作。过滤器可能会包含其他过滤器，将其作为一种操作，且过滤器的嵌套是不受限的。如果规则评估为“false”，并且操作列表与 else 子句关联，则改为评估这些操作。此部分将会显示按顺序处理的消息过滤器的结果。</p> <p>请参阅使用邮件过滤器实施邮件策略, on page 137。</p>
<p>邮件策略处理</p> <p>“邮件策略处理” (mail policy processing) 部分显示了反垃圾邮件、防病毒、爆发过滤器功能以及您提供的所有收件人的声明时间戳。如果多个收件人与邮件安全管理器中的多条策略相匹配，则将为每条匹配的策略重复显示以下部分。字符串：“Message Going to” 将定义收件人以及匹配的策略。</p>	
反垃圾邮件	<p>本部分显示未标记接受反垃圾邮件扫描处理的消息。如果要在消息送达监听程序之前，对消息进行反垃圾邮件扫描处理，则会在处理消息后显示返回的裁决。如果邮件网关配置为根据判定退回或丢弃邮件，则会列显该信息，并且 <code>trace</code> 命令处理将停止。</p> <p>说明：如果反垃圾邮件扫描在系统内不可用，则跳过此步骤。如果反垃圾邮件扫描可用，但未使用功能键启用，则此部分同样会显示该信息。</p> <p>请参阅管理垃圾邮件和灰色邮件, on page 385。</p>

trace 命令部分	输出
防病毒	<p>此部分注明未标记为由防病毒扫描处理的邮件。如果要在消息送达监听程序之前，对消息进行防病毒扫描处理，则会在处理消息后显示返回的裁决。如果邮件网关配置为“清除”受感染邮件，则会注明该信息。如果该设备配置为根据判定退回或丢弃消息，则会显示出该信息，且 trace 命令的处理停止。</p> <p>注意：如果防病毒扫描在系统内不可用，则跳过此步骤。如果防病毒扫描可用，但未使用功能键启用，则此部分同样会显示该信息。</p> <p>请参阅防病毒, on page 367。</p>
内容过滤器处理	<p>系统上启用的所有内容过滤器此时都会由测试邮件进行评估。对每个过滤器的规则求值，如果最终结果为“true”，则按顺序执行该过滤器内的每步操作。过滤器可能会包含其他过滤器，将其作为一种操作，且过滤器的嵌套是不受限的。此部分会列显按顺序处理的内容过滤器的结果。</p> <p>请参阅内容过滤器, on page 277。</p>
爆发过滤器处理	<p>此部分指明，包含附件的邮件将要绕过爆发过滤器功能。如果邮件将由收件人的爆发过滤器处理，邮件将被处理和评估。如果该邮件网关配置为根据判定隔离、退回或丢弃消息，则会显示出该信息，且处理会停止。</p> <p>请参阅爆发过滤器, on page 429。</p>
页脚印戳	<p>此部分指明是否将页脚文本资源追加到邮件。并显示了文本资源名称。请参阅文本资源, on page 649中邮件免责声明标记, on page 650。</p>
<p>发送操作</p> <p>以下部分注明传送邮件时发生的操作。在此部分之前，trace 命令将显示“队列中等待发送的邮件”。</p>	
根据域和用户进行全局退订	<p>如果任何被指定为 trace 命令输入的收件人与全局退订功能中所列的收件人、收件人域或 IP 地址相匹配，则所有退订的收件人地址都会显示在此部分中。</p> <p>请参阅配置路由和传送功能, on page 699。</p>

trace 命令部分	输出
发件人域信誉	<p>显示被发件人域的信誉判定阻止的邮件的处理结果。</p> <p>以下是处理结果的示例：</p> <ul style="list-style-type: none"> • 信誉：不确定 • 域有效期：33 年 9 个月 6 天 • 类别：不适用 • 操作：邮件已丢弃
最终结果	<p>全部处理过程显示后，用户会收到最终结果的提示。在 CLI 中，针对问题“是否要查看生成的邮件”回答 y，以查看生成的邮件。</p>

使用侦听程序测试邮件网关

通过“Sinkhole”侦听程序，可以测试您的邮件生成系统，同时还可以粗略衡量接收性能。sinkhole 侦听程序的两种类型是排队和非排队。

- 排队侦听程序会将邮件保存到队列，然后立即将其删除。如果希望衡量您的邮件生成系统的整个注入部分的性能，请使用排队侦听程序。
- 非排队侦听程序会接受邮件，然后立即将其删除，不进行保存。如果希望排除邮件生成系统与邮件网关之间的连接故障，请使用非排队侦听程序。

例如，在下图中，可以创建 sinkhole 侦听程序“C”来镜像标记为“B”的专用侦听程序。非排队版本会测试从组件客户端到组件服务器再到邮件网关的系统性能路径。排队版本会测试相同的路径以及邮件网关使邮件入队并为通过 SMTP 传送而做准备的能力。

Figure 89: 企业网关的 Sinkhole 侦听程序

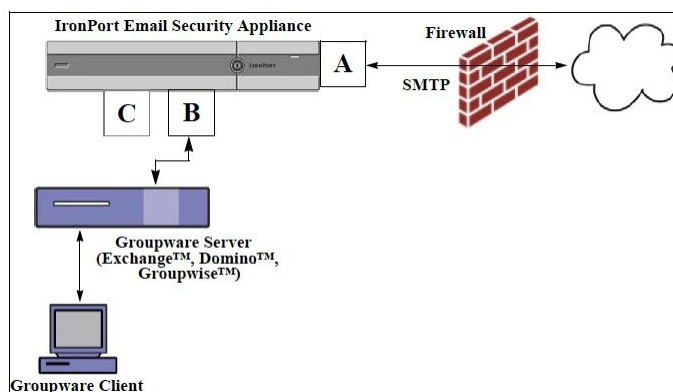

在以下示例中，使用 `listenerconfig` 命令在管理接口上创建名为 `Sinkhole_1` 的 sinkhole 排队侦听程序。然后，编辑侦听程序的主机访问表 (HAT) 以接受来自以下主机的连接：

- `yoursystem.example.com`
- `10.1.2.29`
- `badmail.tst`
- `.tst`

Note 最后的条目 `.tst` 用于配置侦听程序，以便 `.tst` 域中的任何主机都可以向名为 `Sinkhole_1` 的侦听程序发送邮件。

示例

```
mail3.example.com> listenerconfig

Currently configured listeners:

1. InboundMail (on PublicNet, 192.168.2.1) SMTP Port 25 Public
2. OutboundMail (on PrivateNet, 192.168.1.1) SMTP Port 25 Private

Choose the operation you want to perform:

- NEW - Create a new listener.
- EDIT - Modify a listener.
- DELETE - Remove a listener.
- SETUP - Change global settings.

[1]> new

Please select the type of listener you want to create.

1. Private
2. Public
3. Sinkhole

[2]> 3

Do you want messages to be queued onto disk? [N]> y

Please create a name for this listener (Ex: "OutboundMail"):
```

```
[1]> Sinkhole_1

Please choose an IP interface for this Listener.

1. Management (192.168.42.42/24: mail3.example.com)
2. PrivateNet (192.168.1.1/24: mail3.example.com)
3. PublicNet (192.168.2.1/24: mail3.example.com)

[1]> 1
```

```
Choose a protocol.

1. SMTP
2. QMQP

[1]> 1

Please enter the IP port for this listener.

[25]> 25

Please specify the systems allowed to relay email through the IronPort C60.
Hostnames such as "example.com" are allowed.
Partial hostnames such as ".example.com" are allowed.
IP addresses, IP address ranges, and partial IP addresses are allowed.
Separate multiple entries with commas.

[ ]> yoursystem.example.com, 10.1.2.29, badmail.tst, .tst

Do you want to enable rate limiting per host? (Rate limiting defines
the maximum number of recipients per hour you are willing to receive from a remote
domain.) [N]> n

Default Policy Parameters
=====
Maximum Message Size: 100M
Maximum Number Of Connections From A Single IP: 600
Maximum Number Of Messages Per Connection: 10,000
Maximum Number Of Recipients Per Message: 100,000
Maximum Number Of Recipients Per Hour: Disabled
Use SenderBase for Flow Control: No
Spam Detection Enabled: No
Virus Detection Enabled: Yes
Allow TLS Connections: No
Allow SMTP Authentication: No
Require TLS To Offer SMTP authentication: No
Would you like to change the default host access policy? [N]> n
Listener Sinkhole_1 created.

Defaults have been set for a Sinkhole Queuing listener.

Use the listenerconfig->EDIT command to customize the listener.

Currently configured listeners:
```

```

1. Sinkhole_1 (on Management, 192.168.42.42) SMTP Port 25 Sinkhole Queuing
2. InboundMail (on PublicNet, 192.1681.1) SMTP Port 25 Public
3. OutboundMail (on PrivateNet, 192.168.1.1) SMTP Port 25 Private

Choose the operation you want to perform:

- NEW - Create a new listener.
- EDIT - Modify a listener.
- DELETE - Remove a listener.
- SETUP - Change global settings.

[]>

```

Note 请记得要发出 `commit` 命令，这些更改才能生效。

在配置了黑洞排队侦听程序并修改了 HAT 以接受来自注入系统的连接后，请使用注入系统向邮件网关发送邮件。使用 `status`、`status detail` 和 `rate` 命令监控系统性能。也可以通过图形用户界面 (GUI) 来监控系统。有关详情，请参阅：

- [使用 CLI 监控, on page 1118](#)
- [GUI 中的其他任务, on page 1147](#)

排除网络故障

如果怀疑邮件网关存在网络连接问题，请先确认邮件网关工作正常。

测试邮件网关的网络连接

Procedure

步骤 1 连接到系统并以管理员身份登录。成功登录后，将显示以下信息：

```

Last login: day month date hh:mm:ss from IP address

Copyright (c) 2001-2003, IronPort Systems, Inc.

AsyncOS x.x for Cisco

Welcome to the Cisco Messaging Gateway Appliance(tm)

```

步骤 2 使用 `status` 或 `status detail` 命令。

```
mail3.example.com> status
```

或

```
mail3.example.com> status detail
```

`status` 命令将返回监控到的有关邮件操作的信息子集。返回的统计信息分为两类：计量器和测量器。有关邮件操作的完整监控信息（包括速率），请使用 `status detail` 命令。计数器提供系统中运行的各个事件的总数。对于每个计数器，您可以查看自计数器重置以来、自系统上次重新引导以来以及在系统的整个生命周期所发生的事件总数。（有关详细信息，请参阅[使用 CLI 监控, on page 1118](#)。）

步骤 3 使用 `mailconfig` 命令向已知的工作地址发送邮件。

`mailconfig` 命令会生成一种可读文件，包括邮件网关可用的所有配置设置。尝试将文件从邮件网关发送到已知工作邮件地址，以确认邮件网关可以通过网络发送邮件。

```
mail3.example.com> mailconfig
```

```
Please enter the email address to which you want to send the
configuration file.
```

```
Separate multiple addresses with commas.
```

```
[ ]> user@example.com
```

```
Do you want to include passphrases? Please be aware that a configuration without
passphrases will fail when reloaded with loadconfig. [N]> y
```

```
The configuration file has been sent to user@example.com.
```

```
mail3.example.com>
```

故障排除

确认邮件网关在网络中处于活动状态后，请使用以下命令查明所有网络问题。

- 可以使用 `netstat` 命令显示网络连接（包括传入和传出）、路由表和大量网络接口统计信息，包括以下信息：
 - 活动套接字列表
 - 网络接口状态
 - 路由表内容
 - 侦听队列的大小
 - 数据包流量信息

- 可以使用 `diagnostic -> network -> flush` 命令清空所有网络相关的缓存。
- 可以使用 `diagnostic -> network -> arpshow` 命令显示系统 ARP 缓存。
- 可以使用 `packetcapture` 命令解释和显示 TCP/IP 及其他正在通过计算机连接到的网络传送或接收的数据包。

要使用 `packetcapture`，请设置网络接口和过滤器。过滤器使用相同的命令格式 UNIX `tcpdump` 命令。使用 `start` 开始数据包捕获，使用 `stop` 停止数据包捕获。停止捕获之后，需要使用 SCP 或 FTP 从 `/pub/captures` 目录下载文件。有关详细信息，请参阅[运行数据包捕获, on page 1294](#)。

- 使用 `ping` 命令到达已知工作主机，以确认邮件网关在网络中具有活动连接，并且能够到达特定网段。

使用 `ping` 命令可以测试网络主机与邮件网关的连接。

```
mail3.example.com> ping

Which interface do you want to send the pings from?

1. Auto
2. Management (192.168.42.42/24: mail3.example.com)
3. PrivateNet (192.168.1.1/24: mail3.example.com)
4. PublicNet (192.168.2.1/24: mail3.example.com)

[1]> 1

Please enter the host you wish to ping.

[]> anotherhost.example.com

Press Ctrl-C to stop.

PING anotherhost.example.com (x.x.x.x): 56 data bytes
64 bytes from 10.19.0.31: icmp_seq=9 ttl=64 time=0.133 ms
64 bytes from 10.19.0.31: icmp_seq=10 ttl=64 time=0.115 ms
^C

--- anotherhost.example.com ping statistics ---
11 packets transmitted, 11 packets received, 0% packet loss
round-trip min/avg/max/stddev = 0.115/0.242/1.421/0.373 ms
```

Note 您必须使用 Control-C 才能结束 ping 命令。

- 使用 `tracert` 命令测试网络主机与邮件网关的连接性并调试网络跳的路由问题。

```
mail3.example.com> traceroute

Which interface do you want to trace from?

1. Auto
2. Management (192.168.42.42/24: mail3.example.com)
3. PrivateNet (192.168.1.1/24: mail3.example.com)
4. PublicNet (192.168.2.1/24: mail3.example.com)

[1]> 1

Please enter the host to which you want to trace the route.

[]> 10.1.1.1

Press Ctrl-C to stop.

traceroute to 10.1.1.1 (10.1.1.1), 64 hops max, 44 byte packets

 1 gateway (192.168.0.1) 0.202 ms 0.173 ms 0.161 ms
 2 hostname (10.1.1.1) 0.298 ms 0.302 ms 0.291 ms

mail3.example.com>
```

- 使用 `diagnostic -> network -> smtping` 命令测试远程 SMTP 服务器。
- 使用 `nslookup` 命令检查 DNS 功能。

`nslookup` 命令可以确认邮件网关能够到达并解析来自工作 DNS（域名服务）服务器的主机名和 IP 地址。

```
mail3.example.com> nslookup

Please enter the host or IP to resolve.

[]> example.com

Choose the query type:

1. A
2. CNAME
3. MX
4. NS
5. PTR
6. SOA
7. TXT

[1]>

A=192.0.34.166 TTL=2d
```

Table 163: 检查 DNS 功能: 查询类型

A	主机的互联网地址
CNAME	别名的规范名称
MX	邮件交换器
NS	用于指定区域的名称服务器
PTR	如果查询是互联网地址，则指主机名，否则，是指向其他信息的指针
SOA	域名的“start-of-authority”信息
TXT	文本信息

- 使用 CLI 的 `tophosts` 命令或 GUI，并按“活动收件人”进行排序。

`tophosts` 命令返回队列中前 20 个收件人主机的列表。此命令可帮助您确定是否已将网络连接问题隔离至您尝试向其发送邮件的单个或一组主机。（有关详细信息，请参阅中的“确定邮件队列的构成”。）

```
mail3.example.com> tophosts

Sort results by:

1. Active Recipients
2. Connections Out
3. Delivered Recipients
4. Soft Bounced Events
5. Hard Bounced Recipients

[1]> 1

Status as of: Mon Nov 18 22:22:23 2003

ActiveConn.Deliv.SoftHard

# Recipient HostRecipOutRecip.BouncedBounced
1 aol.com36510255218
2 hotmail.com29071982813
3 yahoo.com13461231119
4 excite.com9838494
5 msn.com8427633 29

^C
```

- “向下钻取”以使用 `tophosts` 命令结果中列出的顶部域中的 `hoststatus` 命令。

`hoststatus` 命令会返回有关与特定收件人主机相关的邮件操作的监控信息。此外，还会提供 AsyncOS 缓存中存储的 DNS 信息以及从收件人主机返回的最后一条错误。返回的数据是从上一个 `resetcounters` 命令运行以来累加的。（有关详细信息，请参阅[监控邮件主机的状态](#), on page 1121。）

对排名靠前的域使用 `hoststatus` 命令可以将 DNS 解析性能问题隔离到邮件网关或互联网。例如，如果顶部的活动收件人主机的 `hoststatus` 命令显示了许多待定出站连接，则尝试确定该特定主机是否已关闭或无法到达，或者邮件网关是否无法连接到全部或大多数主机。

- 检查防火墙权限。

邮件网关可能需要打开以下所有端口才能正常工作：端口 20、21、22、23、25、53、80、123、443 和 628。（请参阅[防火墙信息](#), on page 1347。）

- 从网络中的邮件网关向 `dnscheck@ironport.com` 发送邮件

将邮件从网络内部发送至 `dnscheck@ironport.com` 以在系统上执行基本的 DNS 检查。自动回复邮件将对以下四种测试的结果和详细信息加以回应。

DNS PTR 记录 - “信封发件人”的 IP 地址与域的 PTR 记录是否匹配？

DNS A 记录 - 域的 PTR 记录与“信封发件人”的 IP 地址是否匹配？

HELO 匹配 - SMTP HELO 命令中列出的域与“信封发件人”的 DNS 主机名是否匹配？

邮件服务器接受延迟退回邮件 - SMTP HELO 命令中列出的域是否具有解析该域的 IP 地址的 MX 记录？

排除侦听程序故障

如果您怀疑注入邮件存在问题，请采用以下战略方法：

- 确认您正在从其注入的 IP 地址，然后使用 `listenerconfig` 命令检查允许的主机。

是否允许 IP 地址连接到您创建的侦听程序？使用 `listenerconfig` 命令检查侦听程序的主机访问表 (HAT)。使用以下命令打印侦听程序的 HAT：

```
listenerconfig -> edit -> listener_number -> hostaccess -> print
```

HAT 可以配置为通过 IP 地址、IP 地址块、主机名或域拒绝连接。有关详细信息，请参阅“指定允许连接的主机”。

您还可以使用 `limits` 子命令检查侦听程序允许的最大连接数：

```
listenerconfig -> edit -> listener_number -> limits
```

- 在您从其注入的计算机中，使用 Telnet 或 FTP 手动连接到邮件网关。例如：

```
injection_machine% telnet appliance_name
```

您还可以使用邮件网关中的 `telnet` 命令从侦听程序连接到实际邮件网关设备：

```
mail3.example.com> telnet
```

```
Please select which interface you want to telnet from.
```

```

1. Auto
2. Management (192.168.42.42/24: mail3.example.com)
3. PrivateNet (192.168.1.1/24: mail3.example.com)
4. PublicNet (192.168.2.1/24: mail3.example.com)

[1]> 3

Enter the remote hostname or IP.

[ ]> 193.168.1.1

Enter the remote port.

[25]> 25

Trying 193.168.1.1...

Connected to 193.168.1.1.

Escape character is '^]'.

```

如果无法从一个接口连接到另一个接口，可能是邮件网关的管理接口以及 **Data1** 和 **Data2** 接口连接到网络的方式有问题。有关详细信息，请参阅[FTP、SSH 和 SCP 访问, on page 1319](#)。您可以使用 **telnet** 登录到侦听程序的端口 25 并手动输入 **SMTP** 命令（如果您熟悉该协议）。

- 检查 **IronPort** 文本邮件日志和注入调试日志，以检查是否存在接收错误。

注入调试日志记录邮件网关与连接到系统的指定主机之间的 **SMTP** 会话。注入调试日志对于排除邮件网关与从互联网发起连接的客户端之间的通信问题很有帮助。该日志记录在两个系统之间传输的所有字节，并将它们分类为“发送目标”连接主机或“接收来源”连接主机。

有关详细信息，请参阅[使用文本邮件日志, on page 1175](#)和[使用注入调试日志, on page 1196](#)。

排除从设备传送邮件的故障

如果您怀疑从邮件网关传送邮件存在问题，请采用以下战略方法：

- 确定问题是否是域特定的问题。

使用 **tophosts** 命令获取有关邮件队列的即时信息并确定特定收件人域是否存在传送问题。

按“正在处理的收件人数量”排序时返回的域是否有问题？

按“出站连接数量”分类时，是否有任何域达到了为侦听程序指定的最大连接数？侦听程序默认的最大连接数为 600。默认的系统范围最大连接数为 10,000（通过 **deliveryconfig** 命令设置）。您可以使用以下命令检查侦听程序的最大连接数：

```
listenerconfig -> edit -> listener_number -> limits
```

侦听程序的连接数是否受 **destconfig** 命令（或者系统最大数或虚拟网络地址）的进一步限制？使用此命令检查 **destconfig** 连接限制：

```
destconfig -> list
```

- 使用 `hoststatus` 命令。

使用结果（通过 `tophosts` 命令列出）中列出的顶部域上的 `hoststatus` 命令“向下钻取”。

主机是否可用并接受连接？

给定主机的某个特定 MX 记录邮件服务器是否存在问题？

如果指定的主机存在 5XX 错误（永久负完成回复），则 `hoststatus` 命令会报告该主机返回的最后一个“5XX”状态代码和说明。如果与主机的最后一个传出 TLS 连接失败，则 `hoststatus` 命令会显示失败的原因。

- 配置和/或检查域调试、退回和文本邮件日志来检查收件人主机是否可用。

域调试日志记录邮件网关与指定收件人主机之间的 SMTP 会话期间的客户端和服务器通信。此日志文件类型可用于调试特定收件人主机存在的问题。

有关详细信息，请参阅[使用域调试日志, on page 1195](#)。

退回日志记录与每个已退回收件人有关的所有信息。

有关详细信息，请参阅[使用退回日志, on page 1191](#)。

文本邮件日志包含邮件接收、邮件传送和退回的详细信息。这些日志是非常有用的信息来源，可用于了解特定邮件的传输及分析系统性能。

有关详细信息，请参阅[使用文本邮件日志, on page 1175](#)。

- 使用 `telnet` 命令从邮件网关连接到问题域：

```
mail3.example.com> telnet

Please select which interface you want to telnet from.

1. Auto
2. Management (192.168.42.42/24: mail3.example.com)
3. PrivateNet (192.168.1.1/24: mail3.example.com)
4. PublicNet (192.168.2.1/24: mail3.example.com)

[1]> 1

Enter the remote hostname or IP.

[]> problemdomain.net

Enter the remote port.

[25]> 25
```

- 您可以使用 `tlsverify` 命令按需建立出站 TLS 连接并调试有关目的域的所有 TLS 连接问题。要创建连接，请指定要验证的域和目标主机。AsyncOS 根据“必需（验证）” (Required [Verify]) TLS 设置检查 TLS 连接。

```
mail3.example.com> tlsverify

Enter the TLS domain to verify against:

[]> example.com

Enter the destination host to connect to. Append the port (example.com:26) if you are
not connecting on port 25:

[example.com]> mx.example.com:25

Connecting to 1.1.1.1 on port 25.

Connected to 1.1.1.1 from interface 10.10.10.10.

Checking TLS connection.

TLS connection established: protocol TLSv1, cipher RC4-SHA.

Verifying peer certificate.

Verifying certificate common name mx.example.com.

TLS certificate match mx.example.com

TLS certificate verified.

TLS connection to 1.1.1.1 succeeded.

TLS successfully connected to mx.example.com.

TLS verification completed.
```

排除性能问题

如果您怀疑邮件网关存在性能问题，请采用以下策略方法：

- 使用 `rate` 和 `hostrate` 命令检查当前的系统活动。

`rate` 命令会返回有关邮件操作的实时监控信息。有关详细信息，请参阅[显示实时活动](#), on page 1124。

`hostrate` 命令会返回特定主机的实时监控信息。

- 使用 `status` 命令再次确认历史速率，以检查是否存在性能降低问题。
- 使用 `status detail` 命令检查 RAM 利用率。

您可以使用 `status detail` 命令快速查看系统的 RAM、CPU 和磁盘 I/O 利用率。

Note RAM 利用率应始终少于 45%。如果 RAM 利用率超过 45%，邮件网关将进入“资源节约模式；”该模式会启动“后退”算法以防止资源的超调用并发出以下邮件警报：

```
This system (hostname: hostname) has entered a 'resource conservation' mode in order to prevent the rapid depletion of critical system resources.
```

```
RAM utilization for this system has exceeded the resource conservation threshold of 45%. The allowed injection rate for this system will be gradually decreased as RAM utilization approaches 60%.
```

仅当利用传送性能较差的设备进行攻击性注入时才会出现这种情况。如果遇到 RAM 利用率超过 45% 的情况，请检查队列中的邮件数并查看特定域是否已关闭或无法传送（通过 `hoststatus` 或 `hostrate` 命令）。此外，还要检查系统的状态并确保传送未处于挂起状态。如果停止注入后 RAM 利用率仍然很高，请与思科客户支持联系。

- 问题是否特定于某个域？

使用 `tophosts` 命令获取有关邮件队列的即时信息并确定特定收件人域是否存在传送问题。

检查队列的大小。您可以删除、退回、挂起或重定向邮件队列中的邮件，以管理其大小或处理有问题的特定域的收件人。有关详细信息，请参阅[管理邮件队列](#), on page 1128。使用如下命令：

- `deleterecipients`
- `bouncerecipients`
- `redirectrecipients`
- `suspenddel / resumedel`
- `suspendlistener / resumelister`

使用 `tophosts` 命令检查软退回和硬退回的数量。按“软退回的事件”（选项 4）或“硬退回的收件人”（选项 5）进行分类。如果特定域存在性能问题，请使用上述命令管理到该域的传送。

Web 界面外观和呈现问题

请参阅[覆盖 Internet Explorer 兼容模式](#), on page 1108。

回应警报

- 对“其他磁盘使用量接近配额”的警报进行故障排除, on page 1289

对“其他磁盘使用量接近配额”的警报进行故障排除

问题

您收到“其他磁盘使用量接近配额”的警报。

解决方案

您可以增加配额或删除文件。请参阅[管理“其他”配额的磁盘空间](#), on page 1046。

对硬件问题进行故障排除

硬件邮件网关前面板和/或后面板上的指示灯指示邮件网关设备的运行状况和状态。有关这些指示灯的说明，请参阅硬件指南，例如《思科 x90s 系列内容安全设备的安装和维护指南》，可通过以下网址获取：

<http://www.cisco.com/c/en/us/support/security/email-security-appliance/products-installation-guides-list.html>。

这些文档中还会介绍邮件网关规格，例如温度范围。

远程重置邮件网关电源

如果邮件网关需要硬重置，您可以使用第三方智能平台管理接口 (IPMI) 工具远程重新启动邮件网关机箱。

限制

- 远程电源重新启动仅适用于特定硬件。
有关特定信息，请参阅 [启用远程电源循环](#) , on page 1061。
- 如果您希望能够使用此功能，必须在需要使用该功能之前提前将其启用。
有关详细信息，请参阅 [启用远程电源循环](#) , on page 1061。
- 仅支持以下 IPMI 命令：
 - `status, on, off, cycle, reset, diag, soft`
 - 发出不支持的命令将导致“权限不足”错误。

准备工作

- 使用 IPMI 版本 2.0 获取并设置可用于管理设备的实用程序。
- 了解如何使用受支持的 IPMI 命令。请参阅 IPMI 工具的文档。

Procedure

步骤 1 使用 IPMI 向分配到“远程重启”端口（之前配置）的 IP 地址发出支持的电源循环命令，以及所需的凭证。

例如，从支持 IPMI 的 UNIX 类型计算机中可能发出如下命令：

```
ipmitool -I lan -H 192.0.2.1 -U remoteresetuser -P password chassis power reset
```

其中，`192.0.2.1` 是分配到远程电源重新启动端口的 IP 地址，`remoteresetuser` 和 `password` 是您在启用此功能时输入的凭证。

步骤 2 等待至少十一分钟，以便邮件网关重启。

使用技术支持

- 虚拟邮件网关技术支持, on page 1291
- 从邮件网关提交或更新支持案例, on page 1291
- 启用思科技术支持人员远程访问, on page 1292
- 运行数据包捕获, on page 1294

虚拟邮件网关技术支持

获取虚拟邮件网关技术支持的要求在思科内容安全虚拟设备安装指南（可从 <http://www.cisco.com/c/en/us/support/security/email-security-appliance/products-installation-guides-list.html> 获得）中进行了介绍。

从邮件网关提交或更新支持案例

如需获取有关云邮件安全的帮助，请勿联系思科 IronPort 客户支持人员。请参阅《思科 IronPort 云邮件安全/混合邮件安全概述指南》，了解关于获取云及混合邮件安全的支持的信息。

准备工作

- 如果问题紧急，请勿使用此方法。请改为使用 [思科客户支持](#), on page 12 中列出的方法之一与支持人员联系。

仅当遇到类似请求信息或者您有解决方法但希望采用备选方案的问题时再使用以下过程。

- 考虑获取帮助的其他选项：
 - [知识库](#), on page 12
 - [思科支持社区](#), on page 12
 - 要直接从邮件网关访问思科技术支持，您的 Cisco.com 用户 ID 必须与此邮件网关的服务协议合同相关联。要查看当前与您的 Cisco.com 配置文件相关的服务合同列表，请访问位于 https://rpfa.cloudapps.cisco.com/rpfa/profile/profile_management.do 的 Cisco.com 配置文件管理器。如果没有 Cisco.com 用户 ID，请注册一个。请参阅 [注册思科账户](#), on page 13。
- 请务必将您的 Cisco.com 用户 ID 和支持合同 ID 保存在一个安全的位置。
- 使用此过程创建支持案例时，系统会将邮件网关配置文件发送给思科客户支持人员。如果您不希望发送邮件网关配置，可以使用另一种方法联系客户支持部门。
 - 在集群配置中，支持请求及其保存的值是计算机特定的。
 - 邮件网关必须联网并且能够发送邮件。
 - 如果您要发送某个现有案例的相关信息，确保您有案例编号。

Procedure

- 步骤 1** 登录到邮件网关。
- 步骤 2** 依次选择帮助和支持 (**Help and Support**) > 联系技术支持 (**Contact Technical Support**)。
- 步骤 3** 完成表格。
- 步骤 4** 点击发送 (**Send**)。

Note 必须在邮件网关上保存 CCO 用户 ID 和上次输入的合同 ID 以供日后使用。

启用思科技术支持人员远程访问

只有思科客户帮助部门才能使用这些方法访问您的邮件网关。

- 启用对网络连接邮件网关的远程访问, on page 1292
- 启用对无直接网络连接的邮件网关的远程访问, on page 1293
- 禁用远程访问, on page 1294
- 禁用技术支持隧道, on page 1293
- 检查支持连接的状态, on page 1294

启用对网络连接邮件网关的远程访问

支持通过 SSH 通道访问 邮件网关, 此过程会在 邮件网关和 `c.tunnels.ironport.com` 或 `upgrades.ironport.com` 服务器之间创建 SSH 通道。

准备工作

确定一个可以从互联网访问的端口。默认端口为 `25`。允许在大多数防火墙配置下通过此端口进行连接。

Procedure

- 步骤 1** 登录到邮件网关。
- 步骤 2** 从 GUI 窗口的右上角, 依次选择帮助和支持 (**Help and Support**) > 远程访问 (**Remote Access**)。
- 步骤 3** 点击启用 (**Enable**)。
- 步骤 4** 输入以下信息:

选项	说明
安全隧道	选中该复选框以使用安全隧道进行远程访问连接。 输入该连接的端口。 默认端口为 25, 该端口在大多数环境中都适用。

步骤 5 点击提交 (Submit)。

What to do next

当不再需要远程访问支持人员时，请参阅[禁用技术支持隧道](#)，on page 1293。

启用对无直接网络连接的邮件网关的远程访问

对于没有直接互联网连接的设备，可以通过连接至互联网的第三台邮件网关进行访问。

准备工作

- 邮件网关必须能够通过端口 22 连接到第二台连网邮件网关。
- 在已连接互联网的邮件网关上，按照[启用对网络连接邮件网关的远程访问](#)，on page 1292 中的过程创建通往该邮件网关的支持隧道。

Procedure

步骤 1 在请求支持的邮件网关的命令行界面中，输入 `techsupport` 命令。

步骤 2 输入 `sshaccess`。

步骤 3 按照提示操作。

What to do next

当不再需要支持人员的远程访问时，请参阅以下内容：

- [禁用远程访问](#)，on page 1294
- [禁用技术支持隧道](#)，on page 1293

禁用技术支持隧道

已启用的 `techsupport` 隧道连续 7 天保持连接到 `upgrades.ironport.com`。7 天之后，建立的连接虽然不会断开，但一旦断开就无法重新连接至该隧道。

要手动禁用隧道，请执行以下操作：

Procedure

步骤 1 登录到邮件网关。

步骤 2 从 GUI 窗口的右上角，依次选择帮助和支持 (Help and Support) > 远程访问 (Remote Access)。

步骤 3 点击禁用 (Disable)。

禁用远程访问

使用 `techsupport > sshaccess` 命令创建的远程访问账户的有效期为 7 天。之后，您需要重新启用远程访问。要手动禁用远程访问，请执行以下操作：

Procedure

步骤 1 在命令行界面中，输入 `techsupport` 命令。

步骤 2 输入 `sshaccess`。

步骤 3 输入 `disable`。

检查支持连接的状态

Procedure

步骤 1 在命令行界面中，输入 `techsupport` 命令。

步骤 2 输入 `status`。

运行数据包捕获

数据包捕获允许支持人员查看邮件网关接收和发出的 TCP/IP 数据及其他数据包。这样，支持人员就可以调试网络设置，并知道哪些网络流量到达该邮件网关或者离开该邮件网关。

Procedure

步骤 1 依次选择帮助和支持 (**Help and Support**) > 数据包捕获 (**Packet Capture**)。

步骤 2 指定数据包捕获设置：

- a) 在数据包捕获设置 (**Packet Capture Settings**) 屏幕中，点击编辑设置 (**Edit Settings**)。
- b) (可选) 输入数据包捕获的持续时间、限制和过滤器。

您的支持代表可能会提供这些设置的相关指导。

如果您输入了捕获的持续时间却没有指定时间单位，AsyncOS 默认使用秒。

在过滤器部分：

- 自定义过滤器可以使用 UNIX `tcpdump` 命令支持的任何语法，例如 `host 10.10.10.10 && port 80`。
- 客户端 IP 是连接到邮件网关的计算机的 IP 地址，例如通过邮件网关发送邮件的邮件客户端。

- 服务器 IP 是指邮件网关连接的计算机（例如邮件网关传送邮件至的 Exchange 服务器）的 IP 地址。
- 您可以使用客户端和服务器 IP 地址跟踪特定客户端与特定服务器之间的流量，将邮件网关置于中间。

c) 点击提交 (Submit)。

步骤 3 点击开始捕获 (Start Capture)。

- 一次只能运行一个捕获操作。
- 运行数据包捕获时，数据包捕获页面会显示当前统计数据，例如文件大小和逝去的时间，让您能够看到进行中的捕获状态。
- GUI 只显示 GUI 中开始的数据包捕获，而不显示从 CLI 开始的数据包捕获。同样地，CLI 只显示 CLI 中开始的当前数据包捕获的运行状态。
- 数据包捕获文件分为 10 个部分。如果数据包捕获结束前文件到达最大大小限制，那么该文件最早的部分将会被删除（数据丢弃），新的部分从当前的数据包捕获数据开始。一次只能丢弃数据包捕获文件的 1/10。
- 两次会话期间保留 GUI 中开始的正在运行的捕获。（当会话终止时，CLI 中开始的正在运行的捕获会停止。）

步骤 4 允许捕获操作运行指定的时间，或者如果您让捕获无限运行，则可以点击停止捕获 (Stop Capture) 停止捕获。

步骤 5 访问数据包捕获文件：

- 在管理数据包捕获文件 (Manage Packet Capture Files) 列表中点击该文件，然后点击下载文件 (Download File)。
- 使用 FTP 或 SCP 访问邮件网关 captures 子目录中的文件。

What to do next

将该文件提供给支持部门：

- 如果您允许远程访问您的邮件网关，技术人员可以使用 FTP 或 SCP 访问数据包捕获文件。请参阅 [启用思科技术支持人员远程访问](#)，on page 1292。
- 通过邮件形式将该文件发送给支持部门。

第 49 章

使用 D 模式优化邮件网关的出站邮件传送

本章包含以下部分：

- [功能摘要：用于优化出站传送的 D 模式](#) , on page 1297
- [设置邮件网关以优化出站邮件传送](#) , on page 1299
- [使用 IronPort 邮件合并 \(IPMM\) 发送大量邮件](#) , on page 1300

功能摘要：用于优化出站传送的 D 模式

D 模式是通过功能密钥启用的功能，可针对出站邮件传送优化特定邮件网关。特定于入站邮件处理的功能在 D 模式下已禁用。

- [启用 D 模式的邮件网关独有的功能](#) , on page 1297
- [在启用了 D 模式的邮件网关中禁用的标准功能](#) , on page 1298
- [适用于启用了 D 模式的邮件网关的标准功能](#) , on page 1298

启用 D 模式的邮件网关独有的功能

- **256 个虚拟网关地址** - 思科虚拟网关技术允许为托管的所有域配置企业邮件网关（具有不同的 IP 地址、主机名和域），并为这些域创建单独的公司邮件策略实施和反垃圾邮件策略，同时托管在同一物理邮件网关中。请参阅[配置网关以接收邮件](#) , on page 75 中有关“自定义侦听程序”的信息
- **IronPort 邮件合并 (IPMM)** - IronPort 邮件合并 (IPMM) 免去了从客户系统生成单独的个性化邮件的负担。通过消除生成数以千计的单独邮件的需求并在邮件生成系统和邮件网关之间传输它们，用户可从降低系统负载以及提高的邮件传送吞吐量中获得益处。有关详细信息，请参阅[使用 IronPort 邮件合并 \(IPMM\) 发送大量邮件](#) , on page 1300。
- **节约资源的退回设置** - 可以配置启用了 D 模式的邮件网关以检测可能被阻止的目标并退回发往该目标的所有邮件。有关详细信息，请参阅[配置节约资源的退回设置](#) , on page 1299。
- **增强出站传输的性能**

在启用了 D 模式的邮件网关中禁用的标准功能

- IronPort 反垃圾邮件扫描和内部或外部垃圾邮件隔离 - 由于反垃圾邮件扫描主要适合传入邮件，因此 IronPort 反垃圾邮件扫描引擎已停用。因此，“反垃圾邮件”一章不适用。
- 爆发过滤器 - 由于爆发过滤器功能用于隔离传入邮件，因此此功能在启用了 D 模式的邮件网关上已禁用。因此，“病毒爆发过滤器”一章中的信息不适用。
- 服务日志 - 服务日志功能在启用 D 模式的邮件网关上禁用。
- 报告 - 报告有限。某些报告不可用，而且由于性能原因，确实执行的报告设置为在非常有限的级别运行。

Note 在“邮件安全监控概述”报告中针对启用了 D 模式的邮件网关显示的总计可能错误地包括垃圾邮件和疑似垃圾邮件计数，即使这些功能在启用了 D 模式的邮件网关上已禁用也是如此。

- 防数据丢失 - 对外发邮件的 DLP 扫描在启用了 D 模式的邮件网关上已禁用。

适用于启用了 D 模式的邮件网关的标准功能

Table 164: 在启用了 D 模式的邮件网关中包括的 AsyncOS 功能

特性	更多信息
防病毒扫描	请参阅 防病毒 , on page 367
域密钥签名	DKIM/域密钥是用于基于发件人使用的签名密钥验证邮件真实性的方法。请参阅 邮件验证 , on page 607
集中管理	请参阅 使用集群进行集中管理 , on page 1243
传送限制	对于每个域，可以分配最大连接数和最大收件人数，使系统在指定时间段内不超过这些数量。这个“好邻居”表通过 <code>destconfig</code> 命令定义。 有关详细信息，请参阅 使用目标控制来控制邮件传送 , on page 736。
退回验证	验证退回邮件的真实性。请参阅 退回验证 , on page 737。
授权管理	请参阅 分配管理任务 , on page 983
跟踪（调试）	请参阅 使用测试邮件调试邮件流：追踪 , on page 1271。
VLAN, NIC 配对	请参阅 高级网络配置 , on page 1149
可选防病毒引擎	可以添加可选的防病毒扫描来确保出站邮件的完整性。请参阅 防病毒扫描概述 , on page 367。

设置邮件网关以优化出站邮件传送

Procedure

步骤 1 应用所提供的功能密钥。在运行系统设置向导之前（在配置邮件网关之前），需要将该密钥应用到邮件网关。通过“系统管理”(System Administration) > “功能密钥”(Feature Key) 页面或通过 CLI 中发出 `featurekey` 命令，应用密钥。

Note 前述功能密钥包括 30 天试用的 Sophos 或 McAfee 防病毒许可证，可供您用来测试对出站邮件的防病毒扫描。

步骤 2 重新启动邮件网关。

步骤 3 运行系统设置向导（GUI 或 CLI）并配置邮件网关。

请记住，针对出站传送进行了优化的邮件网关不包括反垃圾邮件扫描或病毒爆发过滤器功能。（请忽略这些章节。）

Note 在集群环境中，不能将通过 D 模式功能密钥配置的邮件网关与未通过传送性能包配置的 AsyncOS 邮件网关设备整合在一起。

配置节约资源的退回设置

为优化出站邮件传送配置了邮件网关后，可以配置系统以检测潜在传送问题并退回发往某个目标的所有邮件。

Note 使用此设置将退回队列中发往被认为无法送达的目标域的所有邮件。传送问题得到解决后，需要重新发送邮件。

启用节约资源的退回设置示例

```
mail3.example.com> bounceconfig

Choose the operation you want to perform:

- NEW - Create a new profile.
- EDIT - Modify a profile.
- DELETE - Remove a profile.
- SETUP - Configure global bounce settings.

[ ]> setup

Do you want to bounce all enqueued messages bound for a domain if the host is down? [N]>
```

y

使用此功能时，在连续 10 次尝试连接主机失败后即将主机视为“关闭”。AsyncOS 每隔 15 分钟扫描一次关闭的主机，因此在清除队列之前可能进行超过 10 次尝试。

使用 IronPort 邮件合并 (IPMM) 发送大量邮件

Note IronPort 邮件合并仅适用于启用了 D 模式的邮件网关。

IronPort 邮件合并概述

IronPort 邮件合并 (IPMM) 免去了从客户系统生成单独的个性化邮件的负担。它消除了生成数以千计的单独邮件的需求并在邮件生成系统和邮件网关之间传输它们，从而降低系统负载并提高的邮件传送吞吐量。

通过 IPMM，可使用表示在邮件中位置的变量（可予以替换以实现个性化）创建单个邮件正文。对于每个邮件收件人，只需将收件人邮件地址和变量替换传输到邮件网关。此外，IPMM 可用于发送某些收件人特定“部分”的邮件正文，同时从其他收件人中排除特定部分。（例如，假设需要在邮件末尾针对两个不同国家或地区的收件人包含不同的版权声明。）

邮件合并功能的优势

- 便于邮件管理员使用。消除了为每个收件人创建个性化邮件的复杂性，因为 IPMM 以许多常用语言提供变量替换和抽象界面。
- 减少了邮件生成系统的负载。通过要求一份邮件正文和一个所需替换的表，大多数邮件生成“工作”都可从邮件生成系统分载出去并移至为优化出站邮件传送进行了配置的邮件网关。
- 增加传送吞吐量。通过减少接受和排队数以千计的传入邮件所需的资源，邮件网关可以大大提高出站传送性能。
- 队列存储效率。通过减少为每个邮件收件人存储的信息，用户可以大大提高效率，更好地使用启用了 D 模式的邮件网关上的队列存储。

使用邮件合并

SMTP 注入

IPMM 将 SMTP 作为传输协议进行扩展。无需对邮件网关进行特殊配置。（默认情况下，可为启用了 D 模式的邮件网关上的专用侦听程序启用 IPMM，并为公共侦听程序禁用 IPMM。）但是，如果

当前未使用 SMTP 作为注入协议，则必须创建通过启用了 D 模式的邮件网关的接口使用 SMTP 的新专用侦听程序。

使用 listenerconfig 的 setipmm 子命令在侦听程序上启用 IPMM。有关详细信息，请参阅[配置网关以接收邮件, on page 75](#)

IPMM 通过更改两个命令（MAIL FROM 和 DATA）并添加另一个命令 XDFN 来修改 SMTP。MAIL FROM 命令会替换为 XMRG FROM，并且 DATA 命令会替换为 XPRT。

要生成邮件合并邮件，用于生成邮件的命令需要按特定顺序发出。

1. 初始 EHLO 语句，用于确定发送主机。
2. 每封邮件都以 XMRG FROM: 语句开头，指示发件人地址。
3. 然后定义每个收件人：
4. 编写一个或多个 XDFN 变量分配语句，包括定义部分 (XDFN *PART=1,2,3...) 和任何其他收件人特定的变量。
5. 收件人邮件地址通过 RCPT TO: 语句定义。在 RCPT TO: 之前，但在以前的 XMRG FROM 或 RCPT TO 命令之后的任何变量分配都将映射到此收件人邮件地址。
6. 每个部分都使用 XPRT n 命令定义，并且每个部分以句点 (.) 符号终止，这类似于 DATA 命令。最后一部分通过 XPRT n LAST 命令定义。

变量替换

邮件正文的任何部分（包括邮件信头）可以包含用于替换的变量。变量也可能出现在 HTML 邮件中。变量是用户定义的，必须以和号 (&) 字符开始，并以分号 (;) 字符结束。以星号 (*) 开始的变量名称会被保留，不可使用。

保留的变量

IPMM 包含预定义五个特殊“保留”变量。

Table 165: IPMM: 保留变量

*FROM	保留变量 *FROM 派生自“Envelope From”参数。“Envelope From”参数由“XMRG FROM:”命令设置。
*TO	保留变量 *TO 派生自信封收件人值，由“RCPT TO:”命令设置。
*PARTS	保留变量 *PARTS 保存一个以逗号分隔的部分列表。它在通过“RCPT TO:”定义收件人之前设置，可确定特定用户将收到哪些“XPRT n”邮件正文块。
*DATE	保留变量 *DATE 将替换为当前日期戳。
*DK	保留变量 *DK 用于指定 DomainKeys 签名配置文件（此配置文件必须已经存在于 AsyncOS 中）。有关创建 DomainKeys 签名配置文件的详细信息，请参阅 邮件验证, on page 607 。

邮件示例 1

以下邮件正文（包括信头）示例包含四个完全不同的变量和五个替换位置，在最终邮件中会替换这些变量和位置。请注意，同一变量可在邮件正文中使用多次。此外，还使用了保留变量 `&*TO;`，该变量将替换为收件人邮件地址。此保留变量不需要作为单独变量传送。本例中的变量以粗体显示。

```
From: Mr.Spacely <spacely@example.com>

To: &first_name;&last_name;&*TO;

Subject: Thanks for Being an Example.Com Customer

Dear &first_name;,
Thank you for purchasing a &color; sprocket.
```

此邮件只需向邮件网关注入一次。对于每个收件人，需要提供以下其他信息：

- 收件人邮件地址
- 用于变量替换名称-值对

部分组合

SMTP 对每个邮件正文使用一个 DATA 命令，而 IPMM 使用一个或多个 XPRT 命令来构建邮件。各个部分基于每个收件人指定的顺序进行组合。每个收件人可以接收任何或所有邮件部分。可按任意顺序组合各个部分。

特殊变量 `*PARTS` 保存一个以逗号分隔的部分列表。

例如，以下邮件示例包含两个部分。

第一部分包含邮件信头和一些邮件正文。第二部分包含可根据特定客户变化的优惠。

邮件示例 2，第 1 部分

```
From: Mr. Spacely <spacely@example.com>

To: &first_name; &last_name; &*TO;

Subject: Thanks for Being an Example.Com Customer

Dear &first_name;,

Thank you for purchasing a &color; sprocket.
```

邮件示例 2，第 2 部分

```
Please accept our offer for 10% off your next sprocket purchase.
```

这些邮件部分只需向邮件网关注入一次。在此情况下，每个收件人都需要提供以下附加信息：

- 要包含在最终邮件中的部分排序列表
- 收件人邮件地址
- 用于变量替换名称值对

IPMM 和 DomainKeys 签名

IPMM 支持 DomainKeys 签名。使用 *DK 保留变量可指定 DomainKeys 配置文件。例如：

```
XDFN first_name="Jane" last_name="User" color="red" *PARTS=1,2 *DK=mass_mailing_1
```

在本例中，“mail_mailing_1”是以前配置的 DomainKeys 配置文件的名称。

命令说明

当客户端将 IPMM 邮件注入侦听程序时，它通过以下关键命令使用扩展的 SMTP。

XMRG FROM

语法：

```
XMRG FROM: <sender email address>
```

此命令替换 SMTP MAIL FROM: 命令并指明下面是 IPMM 邮件。IPMM 作业通过 XMRG FROM: 命令启动。

XDFN

语法：

```
XDFN <KEY=VALUE> [KEY=VALUE]
```

XDFN 命令可设置每个收件人的元数据。请注意，可以选择将键-值对包含在尖括号或方括号中。

*PARTS 是一个特殊保留变量，用于指示 XPRT 命令定义的索引编号（如下所述）。*PARTS 变量分割为以逗号分隔的整数列表。整数对应于按照 XPRT 命令所定义要发送的正文部分。其他保留变量有：*FROM、*TO 和 *DATE。

XPRT

语法：

```
XPRT index_number LAST
```

Message

.

XPRT 命令会替换 SMTP DATA 命令。该命令接受在发出该命令后传输邮件部分。该命令完成后会在一个行中显示一个句点，后面是返回结果（这与 SMTP DATA 命令的完成方式相同）。

特殊关键字 **LAST** 指示邮件合并作业结束，并且必须用于指定要注入的最后一部分。

在使用 LAST 关键字后，邮件会进行排队，然后开始传送。

有关定义变量的说明

- 在使用 XDFN 命令定义变量时，请注意，实际命令行大小不能超过系统的物理限制。如果使用启用了 D 模式的邮件网关，则该限制为每行 4 KB。其他主机系统可能具有更低的阈值。在非常大的行中定义多个变量时，请务必小心。
- 在定义变量键-值对时，可以使用正斜杠 “/” 来转义特殊字符。这在邮件正文包含可能错误替换为变量定义的 HTML 字符实体时非常有用。（例如，字符实体 TM 定义商标字符的 HTML 字符实体。如果创建了命令 XDFN trade=foo，然后创建包含 HTML 字符实体 “TM” 的 IPMM 邮件，则组合后的邮件将包含变量替换（“foo”）而不是商标字符。此概念还适用于和号字符 “&”，有时会在包含 GET 命令的 URL 中使用该字符。

IPMM 会话示例

以下是邮件示例 2 的 IPMM 会话示例（如上所示）。邮件将发送到本示例中的两个收件人：“Jane User” 和 “Joe User”。

在本示例中，**bold** 中键入的内容表示要在与启用了 D 模式的邮件网关进行的手动 SMTP 会话中键入的内容，在 `monospaced type` 中键入的内容表示 SMTP 服务器的响应，而斜体键入键入内容表示注释或变量。

已建立连接:

```
220 ESMTTP
```

```
EHLO foo
```

```
250 - ehlo responses from the listener enabled for IPMM
```

会话已开始:

```
XMRG FROM:<user@domain.com> [Note: This replaces the MAIL FROM: SMTP command.]
```

```
250 OK
```

为每个收件人设置了变量和部分:

```
XDFN first_name="Jane" last_name="User" color="red" *PARTS=1,2
```

*[Note: This line defines three variables (first_name, last_name, and color) and then uses the *PARTS reserved variable to define that the next recipient defined will receive message parts numbers 1 and 2.]*

```
250 OK
```

```
RCPT TO:<jane@company.com>
```

```
250 recipient <jane@company.com> ok
```

```
XDFN first_name="Joe" last_name="User" color="black" *PARTS=1
```

*[Note: This line defines three variables (first_name, last_name, and color) and then uses the *PARTS reserved variable to define that the next recipient defined will receive message parts numbers 1 only.]*

```
RCPT TO:<joe@company1.com>
250 recipient <joe@company1.com> ok
Next, part 1 is transmitted:
XPRT 1 [Note: This replaces the DATA SMTP command.]
354 OK, send part
From: Mr. Spacely <spacely@example.com>
To: &first_name; &last_name; &*TO;
Subject: Thanks for Being an Example.Com Customer
&*DATE;
Dear &first_name;,
Thank you for purchasing a &color; sprocket.
.
```

然后，第 2 部分终止。请注意，LAST 关键字用于将第 2 部分识别为最后一个要组合的部分：

```
XPRT 2 LAST
Please accept our offer for 10% off your next sprocket purchase.
.
250 Ok, mailmerge message enqueued
```

“250 Ok, mailmerge message queued” 表明该邮件已被接受。

根据本示例，收件人 Jane User 将收到以下邮件：

```
From: Mr. Spacely <spacely@example.com>
To: Jane User <jane@company.com>
Subject: Thanks for Being an Example.Com Customer
```

message date

Dear Jane,

Thank you for purchasing a red sprocket.

Please accept our offer for 10% off your next sprocket purchase.

收件人 Joe User 将收到以下邮件：

```
From: Mr. Spacely <spacely@example.com>

To: Joe User <joe@company1.com>

Subject: Thanks for Being an Example.Com Customer
```

message date

Dear Joe,

Thank you for purchasing a black sprocket.

代码示例

思科使用常用编程语言创建了库，以抽象化将 IPMM 邮件注入为 IPMM 启用的邮件网关侦听程序的任务。请联系思科客户支持，获取有关如何使用 IPMM 库的示例。对该代码进行了广泛的注释，以解释其语法。

第 50 章

在思科安全邮件和 Web 管理器（M 系列）上集中管理服务

本章包含以下部分：

- [思科安全邮件和 Web 管理器服务概述](#) , on page 1307
- [网络规划](#), on page 1308
- [使用外部垃圾邮件隔离区](#) , on page 1308
- [关于集中策略、病毒和病毒爆发隔离区](#) , on page 1311
- [配置集中报告](#), on page 1315
- [配置集中邮件跟踪](#), on page 1316
- [使用集中服务](#) , on page 1317

思科安全邮件和 Web 管理器服务概述

思科安全邮件和 Web 管理器（M 系列设备）是外部或“机下”位置，为邮件网关上的某些服务提供单一界面。

思科安全邮件和 Web 管理器包括以下功能：

- 外部垃圾邮件隔离区。为最终用户暂存垃圾邮件和可疑垃圾邮件，并允许用户和管理员在做出最终决定前审核标记为垃圾邮件的邮件。
- 集中策略、病毒和爆发隔离区。在防火墙后提供单一位置，用来存储和管理防病毒扫描、病毒爆发过滤器和策略隔离的邮件。
- 集中报告。运行关于来自多个邮件网关的汇聚数据的报告。
- 集中跟踪。跟踪经过多个邮件网关的邮件。

有关配置和使用思科安全邮件和 Web 管理器的完整信息，请参阅《思科安全邮件和 Web 管理器用户指南》。

网络规划

思科安全邮件和 Web 管理器可以让您将最终用户界面（例如，邮件应用）与驻留在您的各种 DMZ 上的更加安全的网关系统分隔开来。使用两层防火墙可灵活地进行网络规划，这样最终用户就不用直接连接到外部 DMZ 了。

下图显示纳入思科安全邮件和 Web 管理器和多个 DMZ 的典型网络配置。

Figure 90: 利用思科安全邮件和 Web 管理器的典型网络配置

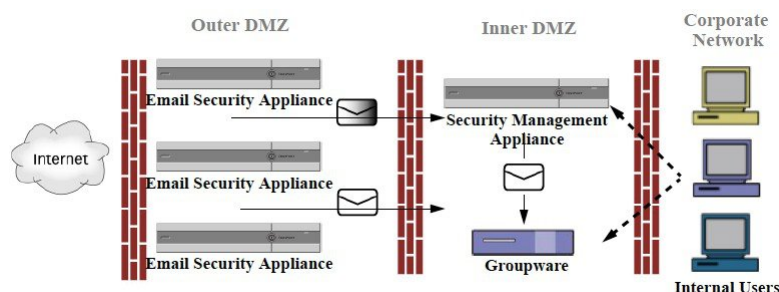

大型企业数据中心可以分享一个思科安全邮件和 Web 管理器，将其用作一个或多个邮件网关的外部垃圾邮件隔离区。与此同时，远程办公室可以在邮件网关上维护本地垃圾邮件隔离区，以供本地使用。

使用外部垃圾邮件隔离区

- [邮件流和外部垃圾邮件隔离区](#), on page 1308
- [从本地垃圾邮件隔离区迁移到外部隔离区](#), on page 1309
- [启用外部垃圾邮件隔离区和外部安全列表/阻止列表](#), on page 1309
- [禁用本地垃圾邮件隔离区以激活外部隔离区](#), on page 1310
- [外部垃圾邮件隔离区故障排除](#), on page 1311

邮件流和外部垃圾邮件隔离区

如果您的网络配置方式与[网络规划](#), on page 1308 中所述的方式相同，则外部 DMZ 中的设备会收到来自互联网的传入邮件。正常邮件会直接发送到内部 DMZ 中的邮件传输代理 (MTA)（组件），最终发送给企业网络内的最终用户。

垃圾邮件和可疑垃圾邮件（取决于邮件流策略设置）发送到思科安全邮件和 Web 管理器上的垃圾邮件隔离区。然后，最终用户访问该隔离区，选择删除垃圾邮件并放行其认为应传送给他们的邮件。垃圾邮件隔离区中剩余的邮件经过一段时间（可配置）后将自动删除。

从思科安全邮件和 Web 管理器的外部隔离区放行的邮件将返回到原始邮件网关以便传送。在传送前，这些邮件通常不通过以下进程：HAT 和其他策略或扫描设置、RAT、域例外、别名、传入过滤器、伪装、退回验证和工作队列。

邮件网关配置为向思科安全邮件和 Web 管理器发送邮件，将自动期望接收从思科安全邮件和 Web 管理器放行的邮件，并且在重新接收这些邮件时不重新处理。为此，不得更改思科安全邮件和 Web 管理器的 IP 地址。如果思科安全邮件和 Web 管理器的 IP 地址发生改变，接收邮件网关将像处理任何其他传入邮件一样处理该邮件。应在思科安全邮件和 Web 管理器上始终使用相同的 IP 地址进行接收和传送。

思科安全邮件和 Web 管理器接受来自在垃圾邮件隔离区设置中指定的 IP 地址的邮件以进行隔离。要在思科安全邮件和 Web 管理器上配置垃圾邮件隔离区，请参阅《思科内容安全管理设备用户指南》。

思科安全邮件和 Web 管理器放行的邮件传送到在垃圾邮件隔离区设置中定义的主要主机和辅助主机（内容安全设备或其他组件主机）（请参阅《思科安全邮件和 Web 管理器用户指南》）。因此，无论向思科安全邮件和 Web 管理器传送邮件的邮件网关的数量如何，所有放行的邮件、通知和警报都将发送到一台主机（组件或内容安全设备）。请注意，不要让负责传来自思科安全邮件和 Web 管理器的邮件的主要主机负担过重。

从本地垃圾邮件隔离区迁移到外部隔离区

如果您当前正在邮件网关上使用本地垃圾邮件隔离区，但是想要迁移到思科安全邮件和 Web 管理器上托管的外部垃圾邮件隔离区（同时保留对本地隔离区中邮件的访问权限），则您应在过渡期间阻止新邮件进入本地隔离区。

请考虑下列可能的策略：

- 配置反垃圾邮件设置 - 在邮件策略中配置反垃圾邮件设置，将思科安全邮件和 Web 管理器指定为备用主机。此操作会将新垃圾邮件发送到外部隔离区，但仍允许访问本地隔离区。
- 设置更短的过期时间 - 将本地隔离区中的“保留天数(之后自动删除)”(Schedule Delete After) 设置配置为更短的期限。
- 删除所有剩余的邮件 - 要删除本地隔离区中的所有剩余邮件，请禁用隔离区，然后点击本地隔离区页面中的“全部删除”(Delete All) 链接（请参阅[删除垃圾邮件隔离区中的邮件, on page 981](#)）。只有还含有邮件的本地垃圾邮件隔离区被禁用，此链接才可用。

现在，您可以启用外部隔离区并禁用本地隔离区。

Note 如果本地隔离区和外部隔离区均启用，则使用本地隔离区。

启用外部垃圾邮件隔离区和外部安全列表/阻止列表

您只能在邮件网关上启用一个外部垃圾邮件隔离区。

准备工作

- 审查[邮件流和外部垃圾邮件隔离区, on page 1308](#)中的信息。
- 查看[从本地垃圾邮件隔离区迁移到外部隔离区, on page 1309](#)中的信息，并基于此采取操作。
- 将思科安全邮件和 Web 管理器配置为支持集中垃圾邮件隔离区和安全列表/阻止列表功能。请参阅思科安全邮件和 Web 管理器的文档。

- 如果之前已为邮件安全设备配置了其他外部垃圾邮件隔离区，请先禁用该外部垃圾邮件隔离区设置。

在每个邮件网关上完成以下程序。

Procedure

-
- 步骤 1** 依次选择安全服务 (Security Services) > 集中服务 (Centralized Services) > 垃圾邮件隔离区 (Spam Quarantine)。
- 步骤 2** 点击配置 (Configure)。
- 步骤 3** 选择启用外部垃圾邮件隔离区 (Enable External Spam Quarantine)。
- 步骤 4** 在“名称” (Name) 字段中，输入思科安全邮件和 Web 管理器的名称
名称不是很重要，仅供参考。例如，输入思科安全邮件和 Web 管理器的主机名。
- 步骤 5** 输入 IP 地址和端口号。
它们必须匹配“垃圾邮件隔离区设置” (Spam Quarantines Settings) 页面中在思科安全邮件和 Web 管理器上指定的 IP 地址和端口号 (管理设备 [Management Appliance] > 集中服务 [Centralized Services] > 垃圾邮件隔离区 [Spam Quarantine])。
- 步骤 6** (可选) 选中该复选框以启用外部安全列表/阻止列表 (External Safelist/Blocklist) 功能，并指定适当的阻止列表操作。
- 步骤 7** 提交并确认更改。
- 步骤 8** 对每个邮件网关重复此程序。
-

What to do next

如果一直使用本地隔离区，请参阅[禁用本地垃圾邮件隔离区以激活外部隔离区](#)，on page 1310。

相关主题

- [本地与外部垃圾邮件隔离区](#)，on page 953
- [垃圾邮件隔离区](#)，on page 953
- [管理垃圾邮件和灰色邮件](#)，on page 385
- [如何配置邮件网关以扫描垃圾邮件](#)，on page 386

禁用本地垃圾邮件隔离区以激活外部隔离区

如果在启用外部垃圾邮件隔离区之前使用的是本地垃圾邮件隔离区，则必须禁用本地隔离区，才能将邮件发送到外部隔离区。

准备工作

执行[启用外部垃圾邮件隔离区和外部安全列表/阻止列表](#)，on page 1309中的所有指导，包括“准备工作”部分的信息。

Procedure

步骤 1 依次选择监控 (Monitor) > 垃圾邮件隔离区 (Spam Quarantine)。

步骤 2 在“垃圾邮件隔离区” (Spam Quarantine) 部分，点击垃圾邮件隔离区 (Spam Quarantine) 链接。

步骤 3 取消选择启用垃圾邮件隔离区 (Enable Spam Quarantine)。

忽略所有由于此更改导致的调整邮件策略警告。如果已配置外部隔离区设置，邮件策略则自动将邮件发送到外部垃圾邮件隔离区。

步骤 4 提交并确认更改。

外部垃圾邮件隔离区故障排除

问题：邮件网关不必重新处理从思科安全邮件和 Web 管理器放行的邮件。

解决方案：如果思科安全邮件和 Web 管理器的 IP 地址发生改变，则会发生这种情况。请参阅[邮件流和外部垃圾邮件隔离区](#)，on page 1308。

关于集中策略、病毒和病毒爆发隔离区

- [集中策略、病毒和病毒爆发隔离区](#)，on page 1311
- [关于策略、病毒和爆发隔离区的迁移](#)，on page 1312
- [集中策略、病毒和病毒爆发隔离区](#)，on page 1313
- [关于禁用集中策略、病毒和爆发隔离区](#)，on page 1314
- [集中策略、病毒和病毒爆发隔离区故障排除](#)，on page 1315

集中策略、病毒和病毒爆发隔离区

可以在思科安全邮件和 Web 管理器上集中策略、病毒和病毒爆发隔离区。邮件由邮件网关处理，但存储在思科安全邮件和 Web 管理器上的隔离区中。

集中策略、病毒和爆发隔离区提供以下优势：

- 管理员可以集中于一处来管理多个邮件网关的被隔离邮件。
- 隔离的邮件存储在防火墙后，而不是 DMZ 中，从而降低安全风险。
- 集中隔离区可使用思科安全邮件和 Web 管理器上的标准备份功能进行备份。

有关完整信息，请参阅思科安全邮件和 Web 管理器的用户指南或联机帮助。

集中策略、病毒和爆发隔离区的限制和局限性

- 在每个邮件网关上，所有策略、病毒和爆发隔离区都必须集中管理，或必须存储在本地。
- 因为在思科安全邮件和 Web 管理器中未提供扫描引擎，您无法手动测试策略、病毒或爆发隔离区中的邮件是否含有病毒。

在集群配置中集中策略、病毒和病毒爆发隔离区的要求

可以在集群设备的任何级别启用集中策略、病毒和爆发隔离区。

要求:

- 在特定级别（计算机、组或集群）在邮件网关上启用集中策略、病毒和爆发隔离区之前，属于同一级别的所有设备都必须先添加到思科安全邮件和 Web 管理器。
- 内容和邮件过滤器及 DLP 邮件操作必须在同一级别配置，且它们在低于该级别的任何级别不会被覆盖。
- 集中策略、病毒和爆发隔离区设置必须在同一级别配置，且它们在低于所配置级别的任何级别不会被覆盖。
- 确保要用于与思科安全邮件和 Web 管理器进行通信的接口在组或集群中的所有设备上拥有相同的名称。

例如:

如果要在集群或组级别启用集中策略、病毒和爆发隔离区，但连接到集群的邮件网关的这些设置是在计算机级别定义的，则您必须删除在计算机级别配置的集中隔离区设置，才能在集群或组级别启用此功能。

关于策略、病毒和爆发隔离区的迁移

当您集中策略、病毒和爆发隔离区时，邮件网关上的现有策略、病毒和爆发隔离区将迁移到思科安全邮件和 Web 管理器。

您将在思科安全邮件和 Web 管理器上配置迁移，但是当您确认更改，在邮件网关上启用集中策略、病毒和爆发隔离区时，会发生迁移。

在确认更改时，将会出现以下情况:

- 禁用邮件网关上的本地策略、病毒和爆发隔离区。所有进入这些隔离区的新邮件都将在思科安全邮件和 Web 管理器上隔离起来。
- 从现有非垃圾邮件隔离区向思科安全邮件和 Web 管理器的迁移开始。
- 删除所有本地策略、病毒和爆发隔离区。如果您配置的是自定义迁移，则选择不迁移的任何本地策略隔离区也会被删除。有关删除策略隔离区的影响，请参阅[关于删除策略隔离区](#)，on page 941。
- 迁移前位于多个隔离区中的邮件，在迁移后将位于对应的集中隔离区。
- 迁移在后台进行。所需的时间取决于隔离区大小和网络。当您在邮件网关上启用集中隔离区时，您可以输入一个或多个邮件地址，以便在迁移完成时接收通知。
- 这些邮件将应用集中隔离区中的设置，而不是始发本地隔离区的设置。但是，每封邮件仍沿用初始到期时间。

Note 迁移期间自动创建的所有集中隔离区均采用默认隔离区设置。

集中策略、病毒和病毒爆发隔离区

Before you begin

Note 请在维护窗口或非高峰时段执行此过程。

- 您必须先为集中策略、病毒和爆发隔离区配置思科安全邮件和 Web 管理器。请参阅思科安全邮件和 Web 管理器联机帮助或用户指南中“集中策略、病毒和爆发隔离区”一章的“集中策略、病毒和爆发隔离区”部分的表格。
- 如果思科安全邮件和 Web 管理器上分配给集中隔离区的空间比现有本地隔离区占用的总空间小，邮件将根据思科安全邮件和 Web 管理器上的隔离区设置提前到期。在迁移之前，请考虑手动执行操作以减小隔离区空间。有关提前到期的详细信息，请参阅[自动处理的隔离邮件的默认操作](#)，on page 938。
- 如果您已选择自动迁移，或者将自定义迁移配置为在迁移过程中创建集中隔离区，请注意邮件网关上的当前隔离区设置，以便将这些设置用作集中隔离区配置准则。
- 如果在集群配置中部署了邮件网关，请参阅[在集群配置中集中策略、病毒和病毒爆发隔离区的要求](#)，on page 1312。
- 注意在此程序中确认更改时将发生的变化。请参阅[关于策略、病毒和爆发隔离区的迁移](#)，on page 1312。

Procedure

步骤 1 依次选择安全服务 (Security Services) > 集中服务 (Centralized Services) > 策略、病毒和爆发隔离区 (Policy, Virus, and Outbreak Quarantines)。

步骤 2 点击启用 (Enable)。

步骤 3 输入要用于与思科安全邮件和 Web 管理器通信的接口和端口。

确保可从思科安全邮件和 Web 管理器访问接口和端口。

如果邮件网关加入集群，则选择的接口必须在集群中的所有计算机上都可用。

步骤 4 要在迁移完成时收到通知，请输入一个或多个邮件地址。

步骤 5 验证要迁移的隔离区的相关信息，确保这是您所需的内容。

步骤 6 如果要执行自定义迁移，请注意在确认此过程中的更改时将删除任何隔离区。

步骤 7 确认有关内容和邮件过滤器及 DLP 邮件操作的信息将按预期方式更新。

Note 对于集群配置，只有在特定级别已定义过滤器和邮件操作，且它们在低于该级别的任何级别上不会被覆盖，系统才会在该级别自动更新过滤器和邮件操作。迁移后，可能需要使用集中隔离区名称手动重新配置过滤器和邮件操作。

步骤 8 如果需要重新配置迁移映射，请执行以下操作：

- a) 返回思科安全邮件和 Web 管理器。
- b) 重新配置迁移映射。

在思科安全邮件和 Web 管理器上，选择要重新映射的隔离区，然后点击从集中隔离区中删除 (**Remove from Centralized Quarantine**)。然后，可以重新映射隔离区。

- c) 在思科安全邮件和 Web 管理器上提交新迁移配置。
- d) 从开始执行此程序。

重要提示！ 请务必重新依次加载安全服务 (**Security Services**) > 集中服务 (**Centralized Services**) > 策略、病毒和爆发隔离区 (**Policy, Virus, and Outbreak Quarantines**)。

步骤 9 点击提交 (**Submit**)。

步骤 10 如果需要重新配置迁移映射，请按照步骤 8 中的过程执行操作。

步骤 11 确认您的更改。

Note 在迁移进行时，避免在邮件网关或思科安全邮件和 Web 管理器上进行配置更改。

步骤 12 查看页面顶部可监控迁移状态；如果在配置迁移时输入了邮件地址，请等待邮件通知您迁移完成。

What to do next

执行思科安全邮件和 Web 管理器联机帮助或用户指南中“集中策略、病毒和爆发隔离区”主题的表格中所述的剩余任务。

相关主题

- [可访问策略、病毒和爆发隔离区的用户组](#) , on page 944

关于禁用集中策略、病毒和爆发隔离区

当您在邮件网关上禁用集中策略、病毒和爆发隔离区时：

- 邮件网关上的本地隔离区会自动启用。
- 系统创建的隔离区以及邮件过滤器、内容过滤器和 DLP 邮件操作所引用的隔离区会在邮件网关上自动创建。病毒、爆发和未分类隔离区使用集中隔离区之前使用的设置创建，包括分配的用户角色。所有其他隔离区均采用默认设置创建。
- 新隔离的邮件将立即转到本地隔离区。
- 禁用集中隔离区时其中包含的邮件将保留在原处，直到出现以下情况之一：
 - 手动删除邮件或邮件到期自动删除。
 - 手动放行邮件，或自动放行邮件，前提是同时满足下列条件之一：

* 在思科安全邮件和 Web 管理器上配置了备用放行设备。请参阅思科安全邮件和 Web 管理器的联机帮助或文档。

* 集中隔离区在邮件网关上再次启用。

禁用集中策略、病毒和爆发隔离区

Before you begin

- 了解禁用集中策略、病毒和爆发隔离区的影响。
- 执行以下操作之一：
 - 处理集中策略、病毒和爆发隔离区中当前的所有邮件。
 - 确保已指定备用放行设备，用来在禁用集中隔离区后处理从集中隔离区放行的邮件。有关信息，请参阅思科安全邮件和 Web 管理器的联机帮助或用户指南。

Procedure

- 步骤 1** 在邮件网关上，依次选择安全服务 (Security Services) > 集中服务 (Centralized Services) > 策略、病毒和爆发隔离区 (Policy, Virus, and Outbreak Quarantines)。
- 步骤 2** 禁用集中策略、病毒和爆发隔离区。
- 步骤 3** 提交并确认更改。
- 步骤 4** 自定义新创建的本地隔离区的设置。

集中策略、病毒和病毒爆发隔离区故障排除

如果思科安全邮件和 Web 管理器停止工作

如果在停止工作的思科安全邮件和 Web 管理器上集中策略、病毒和爆发隔离区，应在邮件网关上禁用这些集中隔离区。

如果部署替代思科安全邮件和 Web 管理器，则必须在思科安全邮件和 Web 管理器和每个邮件网关上重新配置隔离区迁移。请参阅思科安全邮件和 Web 管理器联机帮助或用户指南中“集中策略、病毒和爆发隔离区”一章的“集中策略、病毒和爆发隔离区”部分的表格。

配置集中报告

Before you begin

- 在思科安全邮件和 Web 管理器上启用和配置集中报告。请参阅《思科安全邮件和 Web 管理器用户指南》中的前提条件和说明。
- 确保在思科安全邮件和 Web 管理器上为报告服务分配了充足的磁盘空间。

Procedure

- 步骤 1** 依次点击安全服务 (Security Services) > 报告 (Reporting)。

步骤 2 在“报告服务” (Reporting Service) 部分，选择“集中报告” (Centralized Reporting) 选项。

步骤 3 提交并确认更改。

高级恶意软件保护报告的要求

有关思科安全邮件和 Web 管理器上高级恶意软件防护（文件信誉和文件分析）功能的完整报告的所需配置，请参阅您的思科安全邮件和 Web 管理器版本的联机帮助或用户指南的邮件报告章节中有关高级恶意软件防护报告的信息。

更改集中报告后报告信息的可用性

在邮件网关上启用集中报告时：

- 邮件网关上用于每月报告的现有数据不会传输到思科安全邮件和 Web 管理器。
- 邮件网关上的存档报告不可用。
- 邮件网关仅存储一周的数据。
- 每月和每年报告的新数据存储到思科安全邮件和 Web 管理器上。
- 邮件网关上的排定报告暂停。
- 您再也无法在邮件网关上访问排定报告配置页面。

关于禁用集中报告

如果在邮件网关上禁用集中报告，则邮件网关会开始存储新的每月报告数据，计划报告恢复，并且您可以访问它的存档报告。禁用集中报告后，设备仅显示过去一小时和一天的数据，但不是过去一周或一个月。这种情况是暂时的。在累积足够的报告后，设备将显示过去一周和一个月报告。如果邮件网关重新回到集中报告模式，它将在交互式报告中显示上一周的数据。

配置集中邮件跟踪

Before you begin

Note 您不能在邮件网关上启用集中和本地跟踪。

Procedure

步骤 1 依次点击安全服务 (Security Services) > 邮件跟踪 (Message Tracking)。

步骤 2 在“邮件跟踪服务” (Message Tracking Service) 部分，点击编辑设置 (Edit Settings)。

步骤 3 选中启用邮件跟踪服务 (Enable Message Tracking Service) 复选框。

步骤 4 选择“集中跟踪”(Centralized Tracking) 选项。

步骤 5 (可选) 选中该复选框可保存被拒绝连接的信息。

Note 保存被拒绝连接的跟踪信息，会对思科安全邮件和 Web 管理器的性能造成负面影响。

步骤 6 提交并确认更改。

后续操作

要使用集中跟踪，您必须在邮件网关和思科安全邮件和 Web 管理器上启用该功能。要在思科安全邮件和 Web 管理器上启用集中跟踪，请参阅《思科安全邮件和 Web 管理器用户指南》。

使用集中服务

有关使用集中服务的说明，请参阅《思科安全邮件和 Web 管理器用户指南》。

附录 A

FTP、SSH 和 SCP 访问

本附录包含以下部分：

- [IP 接口, on page 1319](#)
- [配置对邮件网关的 FTP 访问, on page 1320](#)
- [安全复制 \(scp\) 访问权限, on page 1322](#)
- [通过串行连接访问邮件网关, on page 1323](#)

IP 接口

IP 接口包含到网络的各个连接所需要的网络配置数据。可以向物理以太网接口配置多个 IP 接口。您可以向 IP 接口分配互联网协议第 4 版 (IPv4) 和/或第 6 版 (IPv6)。

Table 166: 在接口上默认启用的服务

		默认启用?	
服务	默认端口	管理接口 ²	创建的新接口
FTP	21	否	不兼容
SSH	22	是	否
HTTP	80	是	否
HTTPS	443	是	否

² 此处显示的“管理接口”设置也是思科 C170 邮件网关上的 Data1 接口的默认设置。

- 如果您需要通过图形用户界面 (GUI) 访问邮件网关，则必须在接口上启用 HTTP 和/或 HTTPS。
- 如果需要访问邮件网关来上传或下载配置文件，则必须在接口上启用 FTP。
- 您也可以使用安全复制 (scp) 来上传或下载文件。

可以配置通过 IP 接口对垃圾邮件隔离区的 HTTP 或 HTTPS 访问权限。

对于邮件传送和虚拟网关，每个 IP 接口都用作一个具有特定 IP 地址和主机名的虚拟网关地址。也可以将接口“连接”到不同组中（通过 CLI），系统在传输邮件时将遍历这些组。

连接或组合虚拟网关，对于在多个接口之间均衡大型邮件活动的负载非常有用。还可以创建 VLAN，并像配置任何其他接口（通过 CLI）一样配置它们。有关详细信息，请参阅[高级网络配置, on page 1149](#)

相关主题

- [AsyncOS 如何选择默认IP接口, on page 1320](#)

AsyncOS 如何选择默认IP接口

AsyncOS 根据 IP 接口在 **网络 (Web) > IP 接口 (IP Interfaces)** 页面或在 `ifconfig` CLI 命令中的显示最低的 IP 地址选择默认 IP 接口。使用列表中驻留在所述子网上的第一个 IP 接口。

如果将同一子网中的多个 IP 地址配置为默认网关，将使用具有最小编号的 IP 地址。例如，如果在同一子网中配置了以下 IP 地址：

- 10.10.10.2/24
- 10.10.10.30/24
- 10.10.10.100/24
- 10.10.10.105/24

AsyncOS 将选择 10.10.10.2/24 作为默认 IP 接口。

配置对邮件网关的 FTP 访问

Procedure

步骤 1 使用 **网络 (Web) > IP 接口 (IP Interfaces)** 页面或 `interfaceconfig` 命令为接口启用 FTP 访问。

Danger 通过 `interfaceconfig` 命令禁用服务，可以断开与 CLI 的连接，具体取决于与邮件网关的连接方式。如果无法使用其他协议、串行接口或管理端口上的默认设置重新连接到邮件网关，请勿使用此命令禁用服务。

步骤 2 提交并确认更改。

步骤 3 通过 FTP 访问接口。确保为接口使用正确的 IP 地址。例如：

```
$ ftp 192.168.42.42
```

Note 许多浏览器还允许通过 FTP 访问接口。

步骤 4 浏览到尝试完成的特定任务所在的目录。通过 FTP 访问接口后，可以浏览以下目录以复制和添加（“GET”和“PUT”）文件。请参阅下表。

目录名称	说明
/configuration	<p>以下命令中的数据导出到和/或从中导入（保存）的目录：</p> <ul style="list-style-type: none">• 虚拟网关映射 (altsrchost)• XML 格式的配置数据 (saveconfig, loadconfig)• 主机访问表 (HAT) (hostaccess)• 收件人访问表 (RAT) (rcptaccess)• SMTP 路由条目 (smtproutes)• 别名表 (aliasconfig)• 伪装表 (masquerade)• 邮件过滤器 (filters)• 全局取消订用数据 (unsubscribe)• trace 命令的测试邮件• 通过以下格式保存的安全列表/阻止列表备份文件：<i>slbl<timestamp><serial number>.csv</i>
/antivirus	<p>保留防病毒引擎日志文件的目录。您可以查看此目录中的日志文件，手动查找上次成功下载的病毒定义文件 (scan.dat)。</p>

目录名称	说明
/configuration	通过 <code>logconfig</code> 和 <code>rollovernow</code> 命令为日志记录自动创建。有关每个日志的详细说明，请参阅 日志记录 , on page 1163。
/system_logs	
/cli_logs	有关各个日志文件类型之间的差异，请参阅“日志文件类型比较”。
/status	
/reportd_logs	
reportqueryd_logs	
/ftpd_logs	
/mail_logs	
/asarchive	
/bounces	
/error_logs	
/avarchive	
/gui_logs	
/sntpd_logs	
/RAID.output	
/euq_logs	
/scanning	
/antispam	
/antivirus	
/euqgui_logs	
/ipmitool.output	

步骤 5 使用 FTP 程序将文件上传和下载到相应的目录以及从中上传和下载。

安全复制 (scp) 访问权限

如果您的客户端操作系统支持安全复制 (`scp`) 命令，则您可以将文件复制到上表列出的目录中，或者从这些目录复制文件。例如，在以下示例中，文件 `/tmp/test.txt` 会从客户机复制到主机名为 `mail3.example.com` 的邮件网关设备的配置目录中。

请注意，该命令会提示输入用户 (`admin`) 的密码。此示例仅用于参考；特定操作系统的安全复制实施可能有所不同。

```
% scp /tmp/test.txt admin@mail3.example.com:configuration
```

```
The authenticity of host 'mail3.example.com (192.168.42.42)' can't be established.
```

```

DSA key fingerprint is 69:02:01:1d:9b:eb:eb:80:0c:a1:f5:a6:61:da:c8:db.
Are you sure you want to continue connecting (yes/no)? yes

Warning: Permanently added 'mail3.example.com ' (DSA) to the list of known hosts.
admin@mail3.example.com's passphrase: (type the passphrase)
test.txt 100% |*****| 1007 00:00
%

```

在本例中，从邮件网关复制了相同文件到客户机：

```

% scp admin@mail3.example.com:configuration/text.txt .
admin@mail3.example.com's passphrase: (type the passphrase)
test.txt 100% |*****| 1007 00:00
%

```

可以使用安全复制 (scp) 代替 FTP 进行与邮件网关之间的文件传输。

Note 只有操作员或管理员组的用户可以使用安全复制 (scp) 访问邮件网关。有关详细信息，请参阅 [添加用户](#)，on page 986。

通过串行连接访问邮件网关

如果您是通过串行连接来连接到邮件网关，请使用控制台端口的以下信息。

有关此端口的完整信息，请参阅设备的硬件安装指南。

80 和 90 系列硬件的串行端口引脚详细信息

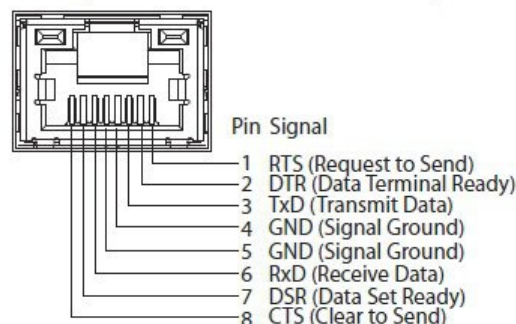

70 系列硬件的串行端口引脚详细信息

下图展示串行端口连接器的引脚编号，下表定义串行端口连接器的引脚分配情况和接口信号。

Figure 91: 串行端口的引脚编号

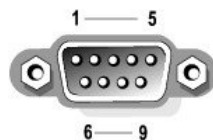

Table 167: 串行端口引脚分配

引脚	信号	I/O	定义
1	DCD		数据载体检测
2	SIN		串行输入
3	SOUT		串行输出
4	DTR		数据终端就绪
5	GND	n/a	信号接地
6	DSR		数据设置就绪
7	RTS		请求发送
8	CTS		允许发送
9	RI		振铃指示器
外壳	n/a	n/a	机箱接地

附录 **B**

分配网络和 IP 地址

本附录包含以下部分：

- [以太网接口, on page 1325](#)
- [选择 IP 地址和网络掩码, on page 1325](#)
- [用于连接邮件网关的策略, on page 1327](#)

以太网接口

邮件网关在系统的后面板上最多提供四个以太网接口，具体取决于配置（您是否具有可选的光纤网络接口）。它们的标签为：

- 管理
- Data1
- Data2
- Data3
- Data4

选择 IP 地址和网络掩码

在配置网络时，邮件网关必须能够唯一地选择接口来发送外发数据包。此要求促使针对以太网接口的 IP 地址和网络掩码做出一些决策。此规则是指一个网络上只能有一个接口（通过将网络掩码应用到接口的 IP 地址来确定）。

IP 地址可确定任意指定网络上的一个物理接口。一个物理以太网接口可以有多个用于接受数据包的 IP 地址。具有多个 IP 地址的以太网接口可以通过该接口发送数据包，同时将其中任何一个 IP 地址作为数据包中的源地址。在实施虚拟网关技术时使用此属性。

网络掩码的作用是将 IP 地址划分为网络地址和主机地址。网络地址可被视为是 IP 地址的网络部分（位数与网络掩码匹配）。主机地址是 IP 地址的剩余数位。由 4 个 8 位二进制数构成的地址中的有效位数有时以无类域间路由 (CIDR) 方式表示，短划线后面跟随位数 (1-32)。

网络掩码可以这种方式表示，只统计二进制中的位数，因此 255.255.255.0 将变成 “/24”，而 255.255.240.0 将变成 “/20”。

接口配置示例

此部分显示了基于某些典型网络的接口配置示例。此示例使用两个名为 **Int1** 和 **Int2** 的接口。对于在邮件网关，这些接口名称可以是三个接口（管理、**Data1**、**Data2**）中的任意两个接口。

网络 1:

单独的接口必须出现在单独的网络上。

接口	IP 地址	网络掩码	网络地址
Int1	192.168.1.10	255.255.255.0	192.168.1.0/24
Int2	192.168.0.10	255.255.255.0	192.168.0.0/24

发往 192.168.1.X 的数据在 **Int1** 传出（X 是 1 到 255 中除了您自己的地址外的任何数字，此例中为 10）。发往 192.168.0.X 的任何数据在 **Int2** 传出。发往不是采用这些格式的某个其他地址的任何数据包（最有可能是通过广域网或互联网传出）会发送到默认网关，默认网关必须在上述其中一个网络上。然后，默认网关会继续转发数据包。

网络 2:

两个不同接口的网络地址（IP 地址的网络部分）不能是相同的。

以太网接口	IP 地址	网络掩码	网络地址
Int1	192.168.1.10	255.255.0.0	192.168.0.0/16
Int2	192.168.0.10	255.255.0.0	192.168.0.0/16

这种情况表示具有相同网络地址的两个不同的以太网接口存在冲突。如果来自内容安全设备的数据包发送到 192.168.1.11，则无法决定应将哪个以太网接口用于传送数据包。如果两个以太网接口连接到两个单独的物理网络，该数据包可能会传送到错误的网络，并且永远找不到其目的地。在邮件网关不允许网络配置存在冲突。

可以将两个以太网接口连接到同一个物理网络，但是必须构建 IP 地址和网络掩码，以便在邮件网关选择唯一的传送接口。

IP 地址、接口和路由

如果您选择某个接口，以便在 GUI 或 CLI 中通过该接口执行使您可以选择某个接口的命令或功能（例如升级 AsyncOS 或配置 DNS），则路由（默认网关）优先于所选的接口。

例如，假设您具有已配置三个网络接口的邮件网关，每个接口在不同的网段上（假定全部为 /24）：

以太网	IP
管理	192.19.0.100

以太网	IP
Data1	192.19.1.100
Data2	192.19.2.100

并且您的默认网关是 192.19.0.1。

现在，如果您执行 AsyncOS 升级（或者使您可以选择某个接口的其他命令或功能），并选择 Data1 的 IP (192.19.1.100)，则可以预期所有 TCP 流量将通过 Data1 以太网接口传送。但是，流量不会从设置为默认网关的接口（在此例中为管理接口）传出，而是从 Data1 上标有 IP 源地址的接口传出。

摘要

内容安全设备必须始终能够识别可传送数据包的唯一接口。为了做出决定，邮件网关使用数据包的目标 IP 地址与以太网接口的网络和 IP 地址设置的组合。下表概括总结了之前的例子：

	相同网络	不同网络
相同物理接口	允许	允许
不同物理接口	不允许	允许

用于连接邮件网关的策略

请在连接邮件网关时注意以下事项：

- 与邮件流量相比，管理流量（CLI、网络界面、日志传送）通常很少。
- 如果将两个以太网接口连接到同一台网络交换机，但最后却与另一台下游主机上的接口进行通信，或者连接到将所有数据回响到所有端口的网络集线器，那么使用两个接口并不会带来任何优势。
- 通过在 1000Base-T 模式下工作的接口进行的 SMTP 转换略快于通过在 100Base-T 模式下工作的同一接口进行的转换，但只有在理想的情况下才如此。
- 如果传输网络的其他部分存在瓶颈，则无法优化网络连接。与互联网或连接提供商的上游设备进行连接时，最常发生瓶颈。

您选择连接的接口数量以及处理接口的方式应取决于基础网络的复杂程度。如果网络拓扑或数据量不作要求，则不必要连接到多个接口。另外，可以在起初熟悉网关时保持简单连接，然后随着数据量和网络拓扑的需求增长而提高连接性。

附录 C

邮件策略和内容过滤器示例

本附录包含以下部分：

- [传入邮件策略概述](#) , on page 1329

传入邮件策略概述

以下示例通过介绍以下任务展示了邮件策略的功能：

1. 编辑默认传入邮件策略的反垃圾邮件、防病毒、病毒爆发过滤器和内容过滤器。
2. 为不同的用户组（销售组织和工程组织）添加两个新策略，然后为每个组配置不同的邮件安全设置。
3. 创建要在传入邮件概述策略表中使用的三个新内容过滤器。
4. 再次编辑策略以便仅为部分组启用内容过滤器。

此示例旨在显示管理邮件策略的反垃圾邮件、防病毒、病毒爆发过滤器和内容过滤器的基于收件人的不同设置时可具备的能力与灵活性。此示例为它们分配了称为“策略管理员”的自定义用户角色，并且为其提供邮件策略和内容过滤器访问权限。有关反垃圾邮件、防病毒、病毒爆发过滤器和授权管理工作原理的更多详细信息，请参阅此章节后的各章节：

- [管理垃圾邮件和灰色邮件](#) , on page 385
- [防病毒](#) , on page 367
- [爆发过滤器](#) , on page 429
- [分配管理任务](#) , on page 983

访问邮件策略

可以使用“邮件策略” (Mail Policies) 菜单以访问传入和传出邮件策略。

在全新的系统中，如果完成了系统设置向导中的所有步骤，并且选择启用反垃圾邮件、Sophos 或 McAfee 防病毒和病毒爆发过滤器，则“传入邮件策略” (Incoming Mail Policies) 页面将与下图类似。

默认情况下，会为默认传入邮件策略启用这些设置：

- 反垃圾邮件（如果启用了垃圾邮件隔离区）：已启用

- 确认的垃圾邮件：隔离区，预置邮件主题
 - 疑似垃圾邮件：隔离区，预置邮件主题
 - 营销邮件：未启用扫描
- 反垃圾邮件（如果未启用垃圾邮件隔离区）：已启用
 - 确认的垃圾邮件：传送，预置邮件主题
 - 疑似垃圾邮件：提供，预置邮件主题
 - 营销邮件：未启用扫描
 - 防病毒：已启用，扫描并修复病毒，包括具有防病毒扫描结果的 X 信头
 - 修复的邮件：传送，预置邮件主题
 - 加密的邮件：传送，附加邮件主题
 - 不可扫描的邮件：传送，附加邮件主题
 - 受病毒感染的邮件：丢弃
 - Outbreak Filters: Enabled
 - 任何文件扩展名均不例外
 - 具有可疑病毒附件的邮件的保留时间为 1 天
 - 未启用邮件修改
 - 内容过滤器：禁用

Figure 92: “传入邮件策略” (Incoming Mail Policies) 页面：全新邮件网关的默认设置

Incoming Mail Policies

Find Policies

Email Address: Recipient Sender

Policies

Order	Policy Name	Anti-Spam	Anti-Virus	Content Filters	Outbreak Filters	Delete
	Default Policy	IronPort Anti-Spam Positive: Quarantine Suspected: Quarantine Marketing Messages: Disabled	Sophos Encrypted: Deliver Unscannable: Deliver Virus Positive: Drop	Disabled	Retention Time: Virus: 1 day	

Key:

Note 在本例中，传入邮件策略将在启用了垃圾邮件隔离区的情况下使用默认反垃圾邮件设置。

已启用、已禁用和“不可用”

邮件策略表中的列（传入或传出）会针对每个策略名称显示安全服务状态对应的链接。如果服务已启用，则会显示词语“已启用” (Enabled) 或配置摘要。同样，如果服务已禁用，则显示词语“已禁用” (Disabled)。

如果尚未接受某个服务的许可协议或服务已过期，则链接会显示为“不可用” (Not Available)。在这些情况下，点击“不可用” (Not Available) 链接将在“安全服务” (Security Services) 选项卡中显示全

局页面，而不是用于为按策略为服务配置设置的页面。此时会显示警报，指明页面已更改到其他选项卡。请参阅下图。

Figure 93: 安全服务不可用

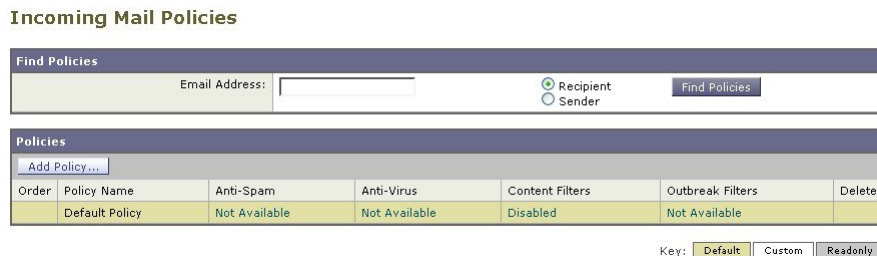

为传入邮件配置默认反垃圾邮件策略

邮件策略表中的每个行代表一个不同的策略。每个列均表示不同的安全服务。

- 要编辑默认策略，请点击传入或传出邮件策略表底部行中与任一安全服务对应的链接。

在本例中，将传入邮件默认策略的反垃圾邮件设置更改为更积极的设置。默认值是隔离确认的垃圾邮件和疑似垃圾邮件，并禁用营销邮件扫描。此示例显示了如何更改设置，以便丢弃确认的垃圾邮件。疑似垃圾邮件将继续被隔离。将启用营销邮件扫描功能，并营销邮件传送到目标收件人。营销邮件的主题将预置文本 [MARKETING]。

Procedure

步骤 1 点击反垃圾邮件安全服务的链接。

Note 对于默认安全服务设置，页面中的第一个设置定义了是否为策略启用该服务。可以点击“禁用” (Disable) 来完全禁用该服务。

步骤 2 在“确认的垃圾邮件设置” (Positively Identified Spam Settings) 部分中，将“对邮件执行此操作” (Action to apply to this message) 更改为“删除” (Drop)。

步骤 3 在“营销邮件设置” (Marketing Email Settings) 部分中，点击是 (Yes) 以启用营销邮件扫描。

如果启用，则默认操作是传送合法的营销邮件，同时在主题前预置文本 [MARKETING]。

“添加文本到邮件” (Add text to message) 字段仅接受 US-ASCII 字符。

步骤 4 点击提交 (Submit)。请注意，传入邮件策略表中反垃圾邮件安全服务的摘要链接已更改，从而反映新值。

与上述步骤一样，可以为默认策略更改默认防病毒和病毒爆发过滤器设置。

Figure 94: “反垃圾邮件设置” (Anti-Spam Settings) 页面

Mail Policies: Anti-Spam

Anti-Spam Settings	
Policy:	Default
Enable Anti-Spam Scanning for This Policy:	<input checked="" type="radio"/> Use IronPort Anti-Spam service <input type="radio"/> Disabled
Positively-Identified Spam Settings	
Apply This Action to Message:	Drop
Add Text to Subject:	Prepend [SPAM]
Advanced Optional settings for custom header and message delivery.	
Suspected Spam Settings	
Enable Suspected Spam Scanning:	<input type="radio"/> No <input checked="" type="radio"/> Yes
Apply This Action to Message:	Spam Quarantine <small>Note: If local and external quarantines are defined, mail will be sent to local quarantine.</small>
Add Text to Subject:	Prepend [SUSPECTED SPAM]
Advanced Optional settings for custom header and message delivery.	
Marketing Email Settings	
Enable Marketing Email Scanning:	<input type="radio"/> No <input checked="" type="radio"/> Yes
Apply This Action to Message:	Deliver Send to Alternate Host (optional):
Add Text to Subject:	Prepend [MARKETING]
Advanced Optional settings for custom header and message delivery.	
Spam Thresholds	
<small>Spam is scored on a 1-100 scale. The higher the score, the more likely a message is a spam.</small>	
IronPort Anti-Spam:	<input checked="" type="radio"/> Use the Default Thresholds <input type="radio"/> Use Custom Settings: Positively Identified Spam: Score > 90 (50 - 100) Suspected Spam: Score > 50 (minimum 25, cannot exceed positive spam score)
Cancel	Submit

为发件人和收件人组创建邮件策略

在此示例部分中，将创建两个新策略：一个用于销售组织（其成员由 LDAP 接受查询定义），另一个用于工程组织。将为两个策略分配策略管理员自定义用户角色，使属于此角色的授权的管理人员负责管理这些策略。然后，为每个策略配置不同的邮件安全设置。

Procedure

- 步骤 1** 点击添加策略 (Add Policy) 按钮开始创建新策略。
- 步骤 2** 为每个策略定义唯一名称，并调整策略的顺序（如果需要）。
策略的名称必须在定义的邮件策略表（传入或传出）中是独一无二的。
切记，需对照相应表（传入或传出）中的每个策略，从上到下依次评估各个收件人。
- 步骤 3** 点击“可编辑者（角色）” (Editable by [Roles]) 链接并为负责管理邮件策略的授权管理员选择自定义用户角色。
当点击该链接时，AsyncOS 会为具有邮件策略编辑权限的授权管理员显示自定义角色。委派管理员可以编辑策略的反垃圾邮件、防病毒和病毒爆发过滤器设置，并为该策略启用或禁用内容过滤器。

只有操作员和管理员才能修改邮件策略的名称或其发件人、收件人或组。系统自动为邮件策略分配具有完全访问邮件策略权限的自定义用户角色。

有关授权管理的详细信息，请参阅[分配管理任务, on page 983](#)。

步骤 4 定义策略的用户。

定义用户是发件人还是收件人。（有关详细信息，请参阅[策略匹配示例, on page 266](#)。）下图显示的表单默认将收件人对应传入邮件策略，并将发件人对应传出邮件策略。

特定策略的用户可通过以下方式定义：

- 完整的邮件地址：user@example.com
- 不完整邮件地址：user@
- 域中的所有用户：@example.com
- 不完整域中的所有用户：@.example.com
- 通过匹配 LDAP 查询

Note AsyncOS GUI 和 CLI 中的用户条目都不区分大小写。例如，如果输入收件人 Joe@ 作为用户，则发送到 joe@example.com 的邮件与之匹配。

如果在网络基础设施的 LDAP 目录中（例如，在 Microsoft Active Directory、SunONE Directory Server [以前称为“iPlanet Directory Server”] 或 OpenLDAP 目录中）存储用户信息，则可以将邮件网关配置为查询 LDAP 服务器以接受收件人地址、将邮件重路由到备用地址和/或邮件主机、伪装信头以及确定邮件是否具有来自特定组的收件人或发件人。

如果将邮件网关配置为执行此操作，则可以使用配置的查询来为邮件策略定义用户。

有关详细信息，请参阅[LDAP 查询, on page 777](#)。

Figure 95: 为策略定义用户

步骤 5 点击添加 (Add) 按钮将用户添加到当前用户列表中。

策略可以包含发件人、收件人和 LDAP 查询的组合。

使用删除按钮可从当前用户的列表中删除已定义的用户。

步骤 6 添加完用户后，点击提交 (Submit)。

请注意，所有安全服务设置都设置为在首次添加策略时使用默认值。

Figure 96: 新添加的策略 - 销售组

Policies						
Add Policy...						
Order	Policy Name	Anti-Spam	Anti-Virus	Content Filters	Outbreak Filters	Delete
1	Sales_Team	(use default)	(use default)	(use default)	(use default)	
	Default Policy	IronPort Anti-Spam Positive: Quarantine Suspected: Quarantine Marketing Messages: Disabled	Sophos Encrypted: Deliver Unscannable: Deliver Virus Positive: Drop	Disabled	Retention Time: Virus: 1 day	

步骤 7 再次点击添加策略 (Add Policy) 按钮以添加另一个新策略。

在此策略中，定义了工程团队成员的各个邮件地址：

Figure 97: 为工程团队创建策略

Add Incoming Mail Policy

Add Policy

Policy Name: (e.g. my IT policy)

Editable by (Roles): Policy Administrator

Insert Before Policy: 2 (Default Policy)

Add Users **Current Users**

Sender

Recipient

Email Address(es)

(e.g. user@example.com, user@, @example.com, @.example.com)

LDAP Group Query

Query: Sales_West.group

Group:

步骤 8 为工程策略添加完用户后，点击提交 (Submit)。

步骤 9 确认您的更改。

Figure 98: 新添加的策略 - 工程团队

Policies						
Add Policy...						
Order	Policy Name	Anti-Spam	Anti-Virus	Content Filters	Outbreak Filters	Delete
1	Sales_Team	(use default)	(use default)	(use default)	(use default)	
2	Engineering	(use default)	(use default)	(use default)	(use default)	
	Default Policy	IronPort Anti-Spam Positive: Quarantine Suspected: Quarantine Marketing Messages: Disabled	Sophos Encrypted: Deliver Unscannable: Deliver Virus Positive: Drop	Disabled	Retention Time: Virus: 1 day	

Note 此时，两个新创建的策略将应用与默认策略相同的设置。发送给任一策略用户的邮件都将匹配；但是，邮件处理设置与默认策略没有任何不同之处。因此，对于与“Sales_Group”或“Engineering”策略中的用户匹配的邮件的处理方式，与默认策略没有任何不同之处。

默认、自定义和已禁用

表底部的图例显示了特定策略单元格的颜色编码如何与为默认行定义的策略相关：

- 黄色表明策略使用与默认策略相同的设置。
- 无色（白色）表明策略使用与默认策略不同的设置。
- 灰色表明已为策略禁用了安全服务。

为不同的发件人组和收件人组创建邮件策略

在此示例部分中，将编辑在上一部分中创建的两个策略。

- 对于销售团队，将反垃圾邮件设置更改为比默认策略更积极的设置。（请参阅[为传入邮件配置默认反垃圾邮件策略](#), on page 1331。）丢弃已确认的垃圾邮件的默认策略将保留。但是，在本例中，将更改营销邮件的设置，以便不将它们发送到垃圾邮件隔离区。

这一积极的策略可最大限度减少发送到销售团队收件箱的不需要邮件。

有关反垃圾邮件设置的详细信息，请参阅[管理垃圾邮件和灰色邮件](#), on page 385。

- 对于工程团队，自定义“病毒爆发过滤器” (Outbreak Filters) 功能设置，使其能够修改可疑邮件中除 example.com 链接之外的 URL。病毒爆发过滤器扫描会绕开扩展名为“dwg”的附件文件。

有关配置病毒爆发过滤器的详细信息，请参阅[爆发过滤器](#), on page 429。

为销售团队策略编辑反垃圾邮件策略步骤：

Procedure

步骤 1 点击销售策略行中与反垃圾邮件安全服务（反垃圾邮件）列对应的链接。

由于已添加该策略，因此链接名为：(use default)。

步骤 2 在反垃圾邮件安全服务页面上，将“为此策略启用反垃圾邮件扫描” (Enable Anti-Spam Scanning for This Policy) 的值从“使用默认设置” (Use Default Settings) 更改为“使用反垃圾邮件” (Use Anti-Spam service)。

此处选择“使用反垃圾邮件服务” (Use Anti-Spam service) 可以覆盖在默认策略中定义的设置。

步骤 3 在“确认的垃圾邮件设置” (Positively-Identified Spam Settings) 部分中，将“对邮件执行此操作” (Action to apply to this message) 更改为“删除” (Drop)。

步骤 4 在“疑似垃圾邮件设置” (Suspected Spam Settings) 部分中，点击是 (Yes) 启用疑似垃圾邮件扫描。

步骤 5 在“疑似垃圾邮件设置” (Suspected Spam Settings) 部分中，将“对邮件执行此操作” (Action to apply to this message) 更改为“垃圾邮件隔离区” (Spam Quarantine)。

Note 选择“垃圾邮件隔离区” (Spam Quarantine) 会根据在“垃圾邮件隔离区”一章中定义的设置转发邮件。

步骤 6 在“添加文本到主题” (Spam Quarantine) 字段中，点击无 (None)。

传送到垃圾邮件隔离区的邮件没有其他主题标记。

步骤 7 在“营销邮件设置”(Marketing Email Settings)部分中, 点击**是 (Yes)**以启用对来自合法源的营销邮件的扫描。

步骤 8 在“对邮件执行此操作”(Action to apply to this message)部分中, 选择“垃圾邮件隔离区”(Spam Quarantine)。

步骤 9 提交并确认更改。

请注意, 使用的颜色表明策略使用与默认策略不同的设置。

此时, 被识别为疑似垃圾邮件并且其收件人与为销售团队策略定义的 LDAP 查询匹配的邮件都将传送到垃圾邮件隔离区。

为不同的发件人组和收件人组创建邮件策略

为工程团队策略编辑爆发过滤器设置的步骤:

Procedure

步骤 1 点击工程策略行中与爆发过滤器功能安全服务 (“爆发过滤器”(Outbreak Filters)列)列对应的链接。

由于已添加该策略, 因此链接名为: (使用默认名称)。

步骤 2 在病毒爆发过滤器功能安全服务页面上, 将策略的扫描设置更改为“启用病毒爆发过滤(自定义设置)”(Enable Outbreak Filtering (Customize settings))。

此处选择“(自定义设置)”([Customize settings])可覆盖默认策略中定义的设置。

此外, 这样做还可以启用页面其余部分的内容, 从而允许选择不同的设置。

步骤 3 在页面的“绕过附件扫描”(Bypass Attachment Scanning)部分中, 在文件扩展名字段中键入 **dwg**。

文件扩展名“dwg”不在邮件网关进行附件扫描时可以通过其指纹识别的已知文件列表中。

Note 无需在三个字母组成的文件扩展名签名键入句点(.)。

步骤 4 点击**添加扩展名 (Add Extension)**将 .dwg 文件添加到将绕过病毒爆发过滤器功能扫描的文件扩展名列表。

步骤 5 点击**启用邮件修改 (Enable Message Modification)**。

启用邮件修改使邮件网关可以扫描有针对性的威胁(例如网络钓鱼和诈骗)以及指向可疑或恶意网站的 URL。如果用户尝试访问该网站, 则设备会覆盖邮件中的链接, 从而通过思科安全代理对用户进行重定向。

Note 必需在邮件策略中启用反垃圾邮件扫描, 以便病毒爆发过滤器可以扫描有针对性的非病毒威胁。

步骤 6 选择用于对未签名的邮件启用 (Enable for Unsigned Messages)。

这允许邮件网关重写已签名邮件中的 URL。必须启用 URL 重定向功能，以便配置其他邮件修改设置以及确定为非病毒威胁的邮件在放行之前停留在隔离区中的时间长度。此示例使用的默认保留时间为 4 小时。

步骤 7 在绕过域扫描 (Bypass Domain Scanning) 字段中输入 example.com。

邮件网关不会修改指向 example.com 的链接。

步骤 8 为威胁免责声明 (Threat Disclaimer) 选择“系统生成” (System Generated)。

邮件网关可以在邮件正文上方插入免责声明，从而为用户提供有关邮件内容的警告。以下示例使用系统生成的威胁免责声明。

Figure 99: 爆发过滤器设置

Mail Policies: Outbreak Filters

Outbreak Filtering for Policy: Sales_Team
 Enable Outbreak Filtering (Customize settings)

Outbreak Filter Settings

Quarantine Threat Level: 3

Maximum Quarantine Retention: Viral Attachments: 1 Days
 Other Threats: 4 Hours

Bypass Attachment Scanning: Select File Extension...
 Add Extension

File Extensions to Bypass: None defined

Message Modification

Enable Message Modification

Message Modification Threat Level: 3

Message Subject: Prepend [MODIFIED FOR PROTECTION]

URL Rewriting: Cisco Security proxy scans and rewrites suspicious or malicious URLs.
 Enable only for unsigned messages (recommended)
 Enable for all messages
 Disable

Bypass Domain Scanning: example.com
 (examples: example.com, crm.example.com, 10.0.0.1, 10.0.0.0/24)

Threat Disclaimer: System Generated
 Preview Disclaimer

Disclaimer text will be applied to the top of the message body for Suspicious and Quarantined messages. To create custom disclaimers go to Mail Policies > Text Resources

Cancel Submit

步骤 9 提交并确认更改。

请注意，使用的颜色表明策略使用与默认策略不同的设置。

此时，包含文件扩展名为 dwg 的附件的任何邮件（其收件人与为工程团队策略定义的收件人匹配）将绕过病毒爆发过滤器扫描并继续处理。包含指向 example.com 域的链接的邮件不会修改其链接并通过思科安全代理重定向，并且不会被视作可疑。

在邮件策略中查找发件人或收件人

使用“查找策略” (Find Policies) 按钮搜索已在“传入邮件策略” (Incoming Mail Policies) 或“传出邮件策略” (Outgoing Mail Policies) 页面的策略中定义的用户。

例如，键入 `joe@example.com` 并点击“查找策略”按钮将会显示结果指明哪些策略包含与该策略匹配的定义用户。

点击策略的名称会跳至“编辑策略” (Edit Policy) 页面以编辑该策略的用户。

请注意，搜索任何用户时将始终显示默认策略，因为根据定义，如果发件人或收件人与配置的任何其他策略都不匹配，则始终匹配默认策略。

托管例外

使用上面两个示例中列出的步骤，可以基于托管例外开始创建和配置策略。换句话说，评估组织的需求后，可以将策略配置为大多数邮件交由默认策略来处理。然后，可以创建适用于特定用户或用户组的其他“例外”策略，用来根据需要管理不同的策略。通过这种方式，可尽可能地减少邮件拆分，并降低因处理工作队列中的各个拆分邮件而影响系统性能的可能性。

可以根据组织或用户对垃圾邮件、病毒和策略实施的容忍度定义策略。下表概述几个示例策略。“积极”策略旨在尽可能减少到达最终用户邮箱的垃圾邮件和病毒数量。“保守”策略的目标是避免误报并防止用户丢失邮件，无论采用哪种策略。

Table 168: 积极和保守的邮件策略设置

	积极设置	保守设置
反垃圾邮件	确定为垃圾邮件：丢弃 可疑垃圾邮件：隔离 营销邮件：传送并在邮件主题前面加上“[营销]”	确定为垃圾邮件：隔离 可疑垃圾邮件：传送并在邮件主题前面加上“[可疑垃圾邮件]” 营销邮件：已禁用
防病毒	修复的邮件：传送 加密邮件：丢弃 不可扫描的邮件：丢弃 受病毒感染的邮件：丢弃	修复的邮件：传送 加密邮件：隔离 不可扫描的邮件：隔离 受病毒感染的邮件：丢弃
病毒过滤器	已启用，不允许绕过特定文件扩展名或域 对所有邮件启用邮件修改	已启用，允许绕过特定文件扩展名或域 对未签名的邮件启用邮件修改

基于内容过滤邮件

在此示例部分中，将创建要在传入邮件策略表中使用的三个新内容过滤器。所有这些内容过滤器都可由属于策略管理自定义用户角色的授权管理员进行编辑。您将创建以下内容：

1. “scan_for_confidential”

此过滤器将扫描邮件中的“confidential”字符串。如果找到该字符串，则将邮件副本发送到邮件别名 hr@example.com，并将该邮件发送到“策略”隔离区域。

2. “no_mp3s”

此过滤器将删除 MP3 附件，并通知收件人已删除 MP3 文件。

3. “ex_employee”

此内容过滤器将扫描发送到特定信封收件人地址（如前员工）的邮件。如果邮件匹配，则会向邮件的发件人发送特定通知邮件，然后退回发件人的邮件。

在创建内容过滤器后，配置每个策略（包括默认策略）以在不同的组合中启用特定内容过滤器。

隔离主题中包含“Confidential”的邮件

第一个内容过滤器示例包含一个条件和两个操作。

Procedure

步骤 1 点击“邮件策略” (Mail Policies) 选项卡。

步骤 2 点击“传入内容过滤器” (Incoming Content Filters)。

步骤 3 点击添加过滤器 (Add Filter) 按钮。

步骤 4 在“名称”字段中，键入 scan_for_confidential 作为新过滤器的名称。

过滤器名称可以包含 ASCII 字符、数字、下划线或连字符。内容过滤器名称的第一个字符必须是字母或下划线。

步骤 5 点击可编辑者（角色） (Editable By [Roles]) 链接，选择“策略管理员” (Policy Administrator)，然后点击确定 (OK)。

属于策略管理员用户角色的委派管理员可以编辑此内容过滤器，以及在其邮件策略中使用该内容过滤器。

步骤 6 在“说明” (Description) 字段中，键入说明。例如：scan all incoming mail for the string ‘confidential’。

步骤 7 点击“添加条件” (Add Condition)。

步骤 8 选择“邮件正文” (Message Body)。

步骤 9 在“包含文本:” (Contains text:) 字段中，键入 confidential，然后点击确定 (OK)。

“添加内容过滤器” (Add Content Filter) 页面会显示添加的条件。

步骤 10 点击“添加操作” (Add Action)。

步骤 11 选择“副本发送到（密件抄送：）” (Select Send Copy To [Bcc:])。

步骤 12 在“邮件地址”字段中，键入 hr@example.com。

步骤 13 在“主题”字段中，键入 [message matched confidential filter]。

步骤 14 点击确定 (OK)。

“添加内容过滤器” (Add Content Filter) 页面会显示添加的操作。

步骤 15 点击“添加操作” (Add Action)。

步骤 16 选择“隔离区” (Quarantine)。

步骤 17 在下拉菜单中，选择“策略” (Policy) 隔离区域。

步骤 18 点击确定 (OK)。

“添加内容过滤器” (Add Content Filter) 页面会显示添加的第二项操作。

步骤 19 提交并确认更改。

此时，没有为任何传入邮件策略启用内容过滤器；在本例中，仅向主列表添加了一个新的内容过滤器。由于它尚未应用到任何策略，因此邮件网关处理的任何邮件都不会受此过滤器的影响。

删除邮件中的 MP3 附件

第二个内容过滤器示例不包含条件，但包含一项操作。

Procedure

步骤 1 点击添加过滤器 (Add Filter) 按钮。

步骤 2 在“名称”字段中，键入 no_mp3s 作为新过滤器的名称。

步骤 3 点击可编辑者 (角色) (Editable By [Roles]) 链接，选择“策略管理员” (Policy Administrator)，然后点击确定 (OK)。

步骤 4 在“说明” (Description) 字段中，键入说明。例如：strip all MP3 attachments。

步骤 5 点击“添加操作” (Add Action)。

步骤 6 选择“按文件信息删除附件” (Strip Attachment by File Info)。

步骤 7 选择“文件类型为” (File type is)。

步骤 8 在下拉字段中，选择 -- mp3。

步骤 9 如果需要，输入替换邮件。

步骤 10 点击确定 (OK)。

步骤 11 提交并确认更改。

Note 在创建内容过滤器时，不需要指定条件。如果未定义条件，则定义的任何操作都始终在规则中应用。（不指定条件等同于使用 true() 邮件过滤器规则 - 如果将内容过滤器应用于某个策略，则会匹配所有邮件。）

退回发送到前员工的邮件

第三个内容过滤器示例使用一个条件和两项操作。

Procedure

- 步骤 1 点击添加过滤器 (Add Filter) 按钮。
- 步骤 2 在“名称:” (Name:) 字段中, 键入 **ex_employee** 作为新过滤器的名称。
- 步骤 3 点击可编辑者 (角色) (Editable By [Roles]) 链接, 选择“策略管理员” (Policy Administrator), 然后点击确定 (OK)。
- 步骤 4 在“说明:” (Description:) 字段中, 键入说明。例如: **bounce messages intended for Doug**。
- 步骤 5 点击添加条件 (Add Condition)。
- 步骤 6 选择信封收件人 (Envelope Recipient)。
- 步骤 7 对于信封收件人, 选择开头为 (Begins with) 并选择类型 **doug@**。
- 步骤 8 点击确定 (OK)。

“内容过滤器” (Content Filters) 页面将刷新, 以显示添加的条件。请注意, 可以创建包含前员工邮件地址 LDAP 目录。将前员工添加到该目录后, 此内容过滤器将动态更新。

- 步骤 9 点击“添加操作” (Add Action)。
- 步骤 10 选择“通知” (Notify)。
- 步骤 11 选中发件人对应的复选框, 然后在主题字段中键入 **message bounced for ex-employee of example.com**。
- 步骤 12 在“使用模板” (Use template) 部分中, 选择一个通知模板。

Note 如果没有预先配置资源, 则内容过滤器规则生成器的某些部分不会显示在用户界面中。例如, 如果先前未通过邮件策略 (Mail Policies) > 词典 (Dictionaries) 页 (或 CLI 中的 **dictionaryconfig** 命令) 配置内容词典、通知模板和邮件免责声明, 则它们不会显示为选项。有关创建词典的详细信息, 请参阅 [内容词典, on page 649](#)。

- 步骤 13 点击确定 (OK)。

“添加内容过滤器” (Add Content Filters) 页面会显示添加的操作。

- 步骤 14 点击“添加操作” (Add Action)。
- 步骤 15 选择“退回 (最终操作)” (Bounce [Final Action]) 并点击“确定” (OK)。

仅可为内容过滤器指定一个最终操作。如果尝试添加多个最终操作, 则 GUI 会显示错误。

添加此操作可能会导致向前员工发送邮件的发件人收到两封邮件: 一个针对通知模板, 另一个针对退回通知模板。

- 步骤 16 提交并确认更改。

将各个内容过滤器应用到不同的收件人组

在以上示例中, 使用“传入内容过滤器” (Incoming Content Filters) 页面创建了三个内容过滤器。“传入内容过滤器” (Incoming Content Filters) 和“传出内容过滤器” (Outgoing Content Filters) 页面会保留可以应用于某个策略的所有可能内容过滤器的“主列表”。

Figure 100: 传入内容过滤器：创建了三个过滤器

Incoming Content Filters

Filters				
Add Filter...				
Order	Filter Name	Description Rules Policies	Duplicate	Delete
1	scan_for_confidential	scan all incoming mail for the string 'confidential'		
2	no_mp3s	strip all MP3 attachments		
3	ex_employee	bounce messages intended for Doug		

在此示例部分中，将应用要在传入邮件策略表中使用的三个新内容过滤器。

- 默认策略将接收这三个内容过滤器。
- 工程团队不会收到 no_mp3s 过滤器。
- 销售团队将收到这些内容过滤器作为默认传入邮件策略。

默认情况下为所有收件人启用内容过滤器

点击该链接可为各个策略启用和选择内容过滤器。

Procedure

步骤 1 点击“传入邮件策略” (Incoming Mail Policies) 可返回传入邮件策略表。

该页面将刷新以显示默认策略和在为发件人和收件人组创建邮件策略, on page 1332 中添加的两个策略。请注意，默认情况下会为所有策略禁用内容过滤。

步骤 2 点击默认策略行中与内容过滤器安全服务（“内容过滤器” (Content Filters) 列）对应的链接。

步骤 3 在“内容过滤” (Content Filtering) 安全服务页面上，将“默认策略的内容过滤” (Content Filtering for Default Policy) 从“禁用内容过滤器” (Disable Content Filters) 更改为“启用内容过滤器 (自定义设置)” (Enable Content Filters (Customize settings))。

在主列表中定义的内容过滤器（在内容过滤器概述, on page 277 中使用“传入内容过滤器” (Incoming Content Filters) 页面创建）会显示在此页面上。将值更改为“启用内容过滤器 (自定义设置)” (Enable Content Filters [Customize settings]) 时，每个过滤器的复选框将从已禁用（灰色）变为已启用状态。

步骤 4 针对每个内容过滤器选中启用 (Enable) 复选框。

步骤 5 点击提交 (Submit)。

“传入邮件策略” (Incoming Mail Policies) 页面中的表会显示已为默认策略启用的过滤器的名称。

对工程团队中的收件人允许 MP3 附件

为“工程”策略禁用“no_mp3s”内容过滤器的步骤：

Procedure

- 步骤 1 点击工程团队策略行中与内容过滤器安全服务（“内容过滤器” [Content Filters] 列）对应的链接。
- 步骤 2 在“内容过滤” (Content Filtering) 安全服务页面上，将“策略的内容过滤：工程” (Content Filtering for Policy: Engineering) 从“启用内容过滤（继承默认策略设置）” (Enable Content Filtering [Inherit default policy settings]) 更改为“启用内容过滤（自定义设置）” (Enable Content Filtering [Customize settings])。

由于该策略使用默认值，因此将“使用默认设置” (Use Default Settings) 值更改为“是” (Yes) 时，每个过滤器的复选框将从已禁用（灰色）变为已启用状态。
- 步骤 3 取消选中“no_mp3s”过滤器对应的复选框。
- 步骤 4 点击提交 (Submit)。

“传入邮件策略” (Incoming Mail Policies) 页面中的表会显示已为工程策略启用的过滤器的名称。
- 步骤 5 确认您的更改。

What to do next

此时，与工程策略的用户列表匹配的传入邮件将不会被删除 MP3 附件；但是，其他所有传入邮件都将被删除 MP3 附件。

有关在 GUI 中配置内容过滤器的说明

- 在创建内容过滤器时，不需要指定条件。如果未定义操作，则定义的任何操作都始终在规则中应用。（不指定操作等同于使用 true() 邮件过滤器规则 - 如果将内容过滤器应用于某个策略，则会匹配所有邮件。）
- 如果未将自定义用户角色分配给某个内容过滤器，则该内容过滤器是公开的，并且可以由任何授权管理员用于其邮件策略。有关委派管理员和内容过滤器的详细信息，请参阅[分配管理任务, on page 983](#)。
- 管理员和操作员可以查看和编辑邮件网关上的所有内容过滤器，即使内容过滤器分配到自定义用户角色也是如此。
- 为过滤器规则和操作输入文本时，以下元字符在正则表达式匹配中具有特殊含义：^\$*+?{[]\|()
如果不想使用正则表达式，则应使用“\”（反斜线）来转义任何这些字符。例如：“*警告*”
- 为内容过滤器定义多个条件时，可以定义需要应用所有定义的操作（即逻辑 AND）还是任何定义的操作（逻辑 OR）才能将内容过滤器视为匹配。
- 可以通过创建“良性”内容过滤器来测试邮件分流和内容过滤器。例如，可以创建其唯一的操作为“传送”的内容过滤器。此内容过滤器不会影响邮件处理；但是，可以使用此过滤器来测试邮件策略处理如何影响系统中的其他元素（例如，邮件日志）。
- 相反，使用传入或传出内容过滤器的“主列表”概念时，可以创建功能非常强大且内容宽泛的内容过滤器，它们会立即影响邮件网关对所有邮件的处理。该过程如下：

- 使用“传入或传出内容过滤器” (Incoming or Outgoing Content Filters) 页面创建顺序编号为 1 的新内容过滤器。
- 使用“传入或传出邮件策略” (Incoming or Outgoing Mail Policies) 页面为默认策略启用新的内容过滤器。
- 为其余所有策略启用该内容过滤器。
- 内容过滤器中提供的“Bcc:”和“隔离”(Quarantine) 操作可以帮助确定创建的隔离区的保留设置。(请参阅[策略、病毒和病毒爆发隔离区](#), on page 935) 可以创建模拟进出策略隔离区的邮件流的过滤器, 以便不会从系统过于快速地放行邮件(即, 隔离区不会太快地填充其分配的磁盘空间)。
- 由于它使用与“扫描行为”(Scan Behavior) 页面或 scanconfig 命令相同的设置, 因此“整个邮件”(Entire Message) 条件不会扫描邮件的信头; 选择“整个邮件”(Entire Message) 将仅扫描邮件正文和附件。使用“主题”(Subject) 或“信头”(Header) 条件搜索特定信头信息。
- 如果在邮件网关中配置了 LDAP 服务器(即, 使用 ldapconfig 命令将邮件网关配置为查询具有特定字符串的特定 LDAP 服务器), 则按 LDAP 配置用户查询仅会显示在 GUI 中。
- 如果没有预先配置资源, 则内容过滤器规则生成器的某些部分不会显示在 GUI 中。例如, 如果先前未使用“文本资源”(Text Resources) 页面或 CLI 中的 textconfig 命令配置通知模板和邮件免责声明, 则它们不会显示为选项。
- 内容过滤器功能可识别、包含和/或扫描采用以下字符编码的文本:
 - Unicode (UTF-8)
 - Unicode (UTF-16)
 - 西欧语言/拉丁语-1 (ISO 8859-1)
 - 西欧语言/拉丁语-1 (Windows CP1252)
 - 繁体中文 (Big 5)
 - 简体中文 (GB 2312)
 - 简体中文 (HZ GB 2312)
 - 韩语 (ISO 2022-KR)
 - 韩语 (KS-C-5601/EUC-KR)
 - 日语 (Shift-JIS (X0123))
 - 日语 (ISO-2022-JP)
 - 日语 (EUC)

可以在一个内容过滤器中混搭多个字符集。要获取有关显示和输入采用多个字符编码的文本的帮助, 请参考网络浏览器文档。大多数浏览器都可同时显示多个字符集。

Figure 101: 内容过滤器中的多个字符集

- 在传入或传出内容过滤器摘要页面上，使用“说明” (Description)、 “规则” (Rules) 和 “策略” (Policies) 链接更改为内容过滤器提供的视图：
 - **说明 (Description)** 视图显示在每个内容过滤器的说明字段中输入的文本。（这是默认视图）。
 - **规则 (Rules)** 视图显示规则生成器页面生成的规则和正则表达式。
 - **策略 (Policies)** 显示为其启用各个内容过滤器的策略。

附录 D

防火墙信息

本章包含以下部分：

- 防火墙信息，第 1347 页
- 文件信誉和文件分析服务的防火墙信息，第 1350 页
- 保护邮件网关免遭网络攻击，第 1352 页

防火墙信息

下表列出了为了确保 Cisco Secure Email Gateway 正常运行可能需要打开的端口（这些值均为默认值）。

表 169: 防火墙端口

默认端口	协议	输入/输出	主机名	目的
20/21	TCP	输入或输出	AsyncOS IP、FTP 服务器	通过 FTP 汇聚日志文件。 数据端口 TCP 1024 和更高端口也必须全部打开。 有关更多信息，请在知识库中搜索 FTP 端口信息。请参阅 知识库 ，第 12 页。
22	TCP	输入	AsyncOS IP	通过 SSH 访问 CLI，整合日志文件。
22	TCP	输出	SSH 服务器	通过 SSH 汇聚日志文件。
22	TCP	输出	SCP 服务器	SCP 推送到日志服务器。
25	TCP	输出	任意	SMTP，用于发送邮件。

25	TCP	输入	AsyncOS IP	SMTP, 用于接收退回的邮件, 或者从防火墙外传入的邮件时。
53	UDP/TCP	输出	DNS 服务器	如果配置为使用 Internet 根服务器或防火墙外的其他 DNS 服务器, 则使用 DNS。也用于 SenderBase 查询。
80	HTTP	输入	AsyncOS IP	通过 HTTP 访问 GUI, 进行系统监控。
80	HTTP	输出	downloads.ironport.com	和 McAfee 定义除外。
80	HTTP	输出	updates.ironport.com	AsyncOS 升级和 McAfee 定义。
80	HTTP	输出	TAXII 服务器	用于允许邮件网关使用外部威胁源。
82	HTTP	输入	AsyncOS IP	用于查看垃圾邮件隔离区。
83	HTTPS	输入	AsyncOS IP	用于查看垃圾邮件隔离区。
110	TCP	输出	POP 服务器	垃圾邮件隔离区的最终用户的 POP 身份验证。
123	UDP	输入和输出	NTP 服务器	NTP, 如果时间服务器在防火墙外部。
143	TCP	输出	IMAP 服务器	垃圾邮件隔离区的最终用户的 IMAP 身份验证。
161	UDP	输入	AsyncOS IP	SNMP 查询。
162	UDP	输出	管理站	SNMP 陷阱。
389 或 3268	LDAP	输出	LDAP 服务器	LDAP, 如果 LDAP 目录服务器在防火墙外部。思科垃圾邮件隔离区的 LDAP 身份验证。
636 或 3269	LDAP	输出	LDAP	LDAPS - ActiveDirectory 的全局目录服务器 (使用 SSL)。
443	TCP	输入	AsyncOS IP	到 GUI 的安全 HTTP (https) 访问, 以进行系统监控。
443	TCP	输出	res.cisco.com	验证更新服务器的最新文件。

443	TCP	输出	update-manifests.ironport.com	从更新服务器获得最新文件的列表（适用于物理硬件邮件网关。）
443	TCP	输出	update-manifests.sco.cisco.com	从更新服务器获得最新文件的列表（适用于虚拟邮件网关。）
443	TCP	输出	serviceconfig.talos.cisco.com grpc.talos.cisco.com email-sender-ip-rep-grpc.talos.cisco.com 对于基于 IP 的防火墙： 146.112.62.0/24 146.112.63.0/24 146.112.255.0/24 146.112.59.0/24 2a04:e4c7:ffff::/48 2a04:e4c7:fffe::/48	思科 Talos 情报服务 - 获取 IP 信誉、URL 信誉和类别，以及发送服务日志详细信息。
443	TCP	输出	kinesis.us-west-2.amazonaws.com sensor-provisioner.ep.prod .agari.com houston.sensor.prod.agari.com	注册信头详细信息并将其发送到思科高级网络钓鱼防护云服务。
443	TCP	输入和输出	outlook.office365.com login.microsoftonline.com.	访问 Office 365 服务以进行邮箱自动修复。
443	TCP	输入和输出	Microsoft On-Premise 交换服务器的主机名	访问 Microsoft On-Premise 交换服务器以补救邮箱中的邮件。
443	TCP	输出	aggregator.cisco.com	对思科聚合服务器的访问。
443	HTTPS	输出	logapi.ces.cisco.com	上传 Cisco TAC 收集的调试日志。
443	HTTPS	输出	TAXII 服务器	用于允许邮件网关使用外部威胁源。
443	HTTPS	传入和传出	api-sse.cisco.com	用于向思科 SecureX 或思科威胁响应注册邮件网关。
443	HTTPS	传入和传出	api.eu.sse.itd.cisco.com	用于向思科 SecureX 或思科威胁响应注册邮件网关。

443	HTTPS	传入和传出	api.apj.sse.itd.cisco.com	用于向 思科 SecureX 或 思科威胁响应注册邮件网关。
443	HTTPS	传入和传出	est.sco.cisco.com	用于在向 思科 SecureX 或 思科威胁响应注册时，用于下载证书，以验证您的邮件网关是否正在访问已验证的站点。
443	HTTPS	传入和传出	AsyncOS IP	使用trailblazerconfig CLI 命令对 GUI 进行 HTTPS 访问。
514	UDP/TCP	输出	系统日志服务器	系统日志记录。
628	TCP	输入/输入	AsyncOS IP	QMQP，如果从外部防火墙注入邮件。
990	TCP/FTP	输出	cx.d.cisco.com	上传 Cisco TAC 收集的调试日志。
1024 及更高	-	—	—	对于端口 21 (FTP)，请参阅上述信息。
2222	CCS	输入/输入	AsyncOS IP	集群通信服务（用于集中管理）。
	TCP	输出	AsyncOS IP	思科垃圾邮件隔离区。
7025	TCP	输入和输出	AsyncOS IP	当此集中功能时，在 Cisco Secure Email Gateway 与思科安全管理器邮件和 Web 网关之间传递策略、病毒和病毒爆发隔离区数据。
6080	HTTP	输入或输出	AsyncOS IP	访问 HTTP 服务器的 API 端口
6443	HTTPS	输入或输出	AsyncOS IP	访问 HTTPS 服务器的 API 端口

文件信誉和文件分析服务的防火墙信息

下表列出了邮件网关中配置的文件信誉和文件分析服务正常运行可能需要打开的端口（这些均为默认值）。

表 170: 防火墙端口

地区	目的	主机名	默认端口	协议	输入/输出
----	----	-----	------	----	-------

美国和北美地区	文件信誉	cloud-esa-asn. amp.cisco.com cloud-esa-est. amp.cisco.com	443	TCP	输出。
	文件分析	panacea.threatgrid.com	443	TCP	输出
	API	api.amp.cisco.com	443	TCP	输出
	事件服务器	intake.amp.cisco.com	443	TCP	输出
	管理服务器	mgmt.amp.cisco.com	443	TCP	输出
加拿大	文件分析 (File Analysis)	panacea.threatgrid.ca	443	TCP	输出
欧洲	文件信誉	cloud-esa-asn. eu.amp.cisco.com cloud-esa-est. eu.amp.cisco.com	443	TCP	输出
	文件分析	panacea.threatgrid.eu	443	TCP	输出
	API	api.eu.amp.cisco.com	443	TCP	输出
	事件服务器	intake.eu.amp.cisco.com	443	TCP	输出
	管理服务器	mgmt.eu.amp.cisco.com	443	TCP	输出
澳大利亚	文件分析 (File Analysis)	panacea.threatgrid.com.au	443	TCP	输出
亚太地区、日本和中国	文件信誉	cloud-esa-asn. apjc.amp.cisco.com cloud-esa-est. apjc.amp.cisco.com	443	TCP	输出
	文件分析	使用欧洲或北美主机名	443	TCP	输出
	API	api.apjc.amp.cisco.com	443	TCP	输出
	事件服务器	intake.apjc.amp.cisco.com	443	TCP	输出
	管理服务器	mgmt.apjc.amp.cisco.com	443	TCP	输出

保护邮件网关免遭网络攻击

确保执行以下前提条件以保护邮件网关免受网络攻击：

- 不要将端口 22 (SSH) 暴露给邮件网关外部 IP 地址。
- 仅启用特定 IP 地址以使用 Web 界面和 CLI 配置设置来管理邮件网关。
- [如果需要]使用 `adminaccessconfig` CLI 命令来启用主机信头保护。
- 使用 `adminaccessconfig` CLI 命令来启用交叉脚本保护。
- 不要在公共侦听程序上配置中继规则。

注释 如果需要外部侦听程序上配置中继规则，可在普通公共侦听程序上配置“SMTP AUTH”。

附录 E

最终用户许可协议

本附录包含以下部分：

- [思科系统公司最终用户许可协议](#) , on page 1353
- [思科系统公司内容安全软件最终用户补充许可协议](#) , on page 1358

思科系统公司最终用户许可协议

重要提示： 请认真阅读本最终用户许可协议。很重要的一点是，您应确认是从授权来源购买思科软件或设备，并且您或您所代表的实体（统称为“客户”）已经注册成为思科最终用户许可协议中规定的最终用户。如您还未注册成为最终用户，则无权使用本软件。本最终用户许可协议中的有限担保条款对您不适用。如您是从已授权的渠道购买了本软件，一旦下载、安装或使用思科或思科供应软件即构成接受本协议。

许可本软件的思科系统公司或其分公司（统称为“思科”）愿意授予您本软件许可，但前提是您必须从授权渠道购买软件并且接受本最终用户协议中的全部条款以及补充许可协议（随产品一同交付或在订购时提供）中的其他许可限制要求（统称为“协议”）。如果最终用户许可协议与补充许可协议之间存在任何冲突，应以补充许可协议为准。下载、安装或使用本软件即表示您确认您是从授权渠道购买的本软件并同意受本协议的约束。若您不同意本协议全部条款，则思科不愿意授予您本软件许可，因此 (a) 您不得下载、安装或使用本软件；和 (b) 您可退还本软件（包括未启封的 CD 包和所有书面资料）并获得全额退款。或者，如果本软件与书面材料构成其他产品的组成部分，您可退还全部产品并获得全额退款。只有原始及注册最终用户购买者才享有退货与退款权利，并且该权利从授权渠道购买产品后 30 天失效。在本最终用户许可协议中，“获批来源”指 A) 思科；或 (B) 经思科授权在您所在大区内向最终用户分销/出售思科设备、软件和服务的分销商或系统集成商；或 (C) 由任何该等分销商或系统集成商根据与思科签署的分销商协议条款授权在您所在大区内向最终用户分销/出售思科设备、软件和服务的经销商。

本协议下述条款管辖客户对本软件（定义如下）的使用，除非 (a) 客户与思科签订了单独协议以管理客户对本软件的使用；或 (b) 本软件包含了单独的“点击接受”许可协议或第三方许可协议，作为安装或下载流程的组成部分以管理客户对本软件的使用。如果前述文件条款之间存在任何抵触，优先顺序应为 (1) 经签署后的合同；(2) 点击接受协议或第三方许可协议；和 (3) 本协议。在本协议中，“软件”指计算机程序，包括授权来源提供给客户的思科设备中嵌入的固件和计算机程序，以及该固件和计算机程序的升级版、更新版、错误修正版与修改版（统称为“升级版”）；根据思科软件转让或重新许可政策（思科不定期修改后版本）重新许可的程序或前述内容的备份副本。

许可。以遵守本协议条款和条件为前提，思科授予客户非独占性、不可转让许可，允许在客户内部业务中使用客户已向授权渠道支付许可费用的软件和文档。“文档”指该软件授权来源以任何方式（如 CD-ROM、在线提供等）所提供的与本软件相关的书面信息（无论是包含在用户手册、技术手册、培训材料、技术说明或其他材料中）。为使用本软件，客户应输入注册号或产品授权密钥，并在思科的网站在线登记客户的软件副本，以获取必要的许可密钥或许可文件。

客户使用本软件的许可应限于单个硬件机箱或硬件卡，除此以外客户不得在其他地方使用本软件。此外，使用许可权限还应符合相关补充许可协议或采购订单上规定的限制要求，因为此类订单已被授权来源所接受，并且客户已就该订单（“采购订单”）向授权来源支付必要的许可费。

除文档或相关补充许可协议中另有明确规定外，客户仅能使用其持有或租赁的思科设备中嵌入、运行的软件，或（如果相关文档允许在非思科设备上安装的话）为了与客户持有或租赁的思科设备通信使用本软件，以及为了实现客户的内部业务目的使用本软件。未以暗示、禁止反言或其他方式授予其他许可。

对于思科未收取许可费用的评估或测试软件，上述有关支付许可费用的要求不适用。

一般限制要求。本协议仅为软件与文档许可协议，并非转让软件与文档的所有权，思科保留本软件与文档副本的所有权利。客户确认本软件与文档中含有思科或其提供商与许可方的商业秘密，包括（但不限于）单个程序的具体内部设计和架构，以及相关接口信息。除非本协议另作明确规定，本软件只能与客户从获批来源购得的思科设备配套使用，客户应无权利且客户明确同意不：

(i) 无权且明确同意不会向他人或实体转让、分配或转授其许可权力（符合思科现行有效的再次许可/转让政策的除外）；无权且明确同意不会在授权渠道以外采购的思科设备上或在二手思科设备上使用本软件；客户确认任何企图转让、分配、转授或使用的行为无效。

(ii) 无权且明确同意不会修正本软件错误、修改本软件或根据本软件制作衍生产品；也不得允许他人实施这种行为；

(iii) 无权且明确同意不会对本软件进行逆向工程、反编译、解码、反汇编或将本软件修改为可读格式。尽管存在该等限制要求，但适用法律明确许可的情况除外，以及根据适用开源协议规定要求思科允许该等活动的除外。

(iv) 无权且明确同意不会公布在本软件上运行的基准测试的结果；

(v) 未征得思科明确书面授权，无权且明确同意不会使用本软件或允许使用本软件向第三方提供服务，无论是以服务机构或分时方式提供服务；或

(vi) 未征得思科事先书面批准，无权且明确同意不会以任何方式向第三方披露、提供本软件和文档中包含的商业秘密。客户应采取合理的安全措施保护该等商业秘密。

在法律要求的范围内，思科将应客户的书面请求，并在客户支付思科的适用费用（如有）后，为客户提供必要的界面信息，以实现软件与其他独立创作的程序之间的互操作性。客户应严格遵守该等信息相关的保密义务。思科提供该等信息后应根据适用条款和条件的要求使用该等信息。

软件、升级版或额外副本。尽管本协议中含有其他相反之规定，(1) 客户无权制作或使用额外副本或更新版本，除非客户在制作或取得该副本或更新版本时，已经持有原始软件的有效许可并就更新版本或新增副本向许可资源支付了恰当的费用；(2) 升级版本仅限用于授权渠道提供的思科设备，且客户是原始最终用户采购方或租赁方，或持有有效许可使用被升级软件，和(3) 仅限于备份目的制作和使用额外副本。

专有权通知。客户同意采用软件中含有的版权通知和其他专有权通知的格式和方法，针对所有形式的软件副本建立并翻印版权、专有权和其他通知。除本协议明确批准外，未经思科事先书面同意，客户不得制作任何本软件的副本。

期限和终止。本协议与本协议授予的许可在协议终止前始终有效。客户销毁本软件和文档的全部副本后即可终止本协议。如果客户未遵守本协议中的任何条款，则本协议中规定的客户权利应立即终止，无需思科另行通知。协议终止后，客户应销毁其持有或控制和软件与文档的全部副本。本协议终止后，“一般限制要求”部分中规定客户应遵守的所有保密义务、禁止与限制要求、责任限制、免责声明和质保限制要求应继续有效。另外，“政府最终用户购买者”和“有限担保声明与最终用户许可协议”节中的条款在本协议终止后仍然有效。

客户记录。客户授予思科及其独立会计师权利，可在客户的正常营业时间内检查客户的账簿、记录及账目，以验证客户遵守本协议的情况。如果审计显示客户不符合本协议要求，客户应即时向思科支付恰当的许可费用加上合理的审计费用。

出口、再出口、转让与使用管控。思科根据本协议提供的软件、文档、技术或该等软件、文档、技术的直接产品（下文统称为“软件和技术”）必须服从美国的法律和法规以及任何其他适用国家/地区的法律和法规的出口管制要求。客户应遵守适用于思科软件和技术的出口、再出口、转让及使用的法律与法规，并将取得所有必要的美国联邦及地方的批准、审批或许可。思科与客户同意向对方提供取得授权或许可相关的其他信息、支持文件与合理要求的协助。有关遵守出口、再出口、转让和使用等方面规定的信息，请访问：

https://www.cisco.com/web/about/doing_business/legal/global_export_trade/general_export_contract_compliance.html

美国政府最终用户购买人本软件与文档系“商业物品”，该术语定义见《联邦采购条例》（“FAR”）（48 C.F.R.）2.101，包括“商业计算机软件”和“商业计算机软件文档”，该术语用于 FAR 12.212。符合 FAR 12.212 和 DoD FAR 增刊227.7202-1 至 227.7202-4 的要求。尽管本协议可能并入含有其他相反之 FAR 或合同条款的协议中，客户可向政府最终用户提供具备本协议规定权利的软件与文档。如果本协议为直接与政府签订的协议，则政府最终用户仅根据协议规定的权利即可获得软件与文档。使用软件或文档或二者均使用，将视为政府同意本软件与文档为“商业计算机软件”与“商业计算机软件文档”，并视作政府接受本协议中规定的权利与限制要求。

标识组件；额外条款本软件可能含有一个及以上的组件或与该等组件一同交付，这些组件可能含有第三方组件，思科在文档、自述文件、第三方点击接受协议或其他地方（如 <https://www.cisco.com/>）上对该等组件做出了标识（“标识组件”）。该等组件应遵守不同于本协议规定的许可协议条款、质保免责声明、限制保证或其他条款和条件（统称为“额外条款”）的要求。您同意接受任何此类标识组件的适用附加条款。

有限担保。

以符合本协议中的限制要求与条件为前提，思科保证：自向客户发货之日起（如果是授权来源转售而非思科直接销售，则应从思科最初发货后不超过九十 (90) 天起计算），在随后为期 (a) 九十 (90) 天或 (b) 随产品（本软件系组成部分）一同交付的保修卡上明确规定的质保期（如有）内（以二者中较长日期为准），(a) 安装软件的媒介在正常使用的情况下，材料与工艺上无任何瑕疵；和 (b) 本软件完全符合文档要求。思科发运产品的日期见产品包装。除上述规定外，软件将“按原样”提供。本有限保修仅用于首次注册最终用户从授权渠道购买的软件。本有限担保中的客户专属补救措施与思科和其提供商的全部责任为 (i) 替换缺陷媒介和/或 (ii) 根据思科的选择修复、替换本软件或退款，上述两种情况的前提条件是违反本有限担保的错误或缺陷在质保期内已报告给向客户销售软件的授

权渠道。思科或向客户提供软件的授权渠道可不要求返还软件和/或文档作为行使补救措施的前提条件。思科未保证本软件无任何错误，也未保证客户使用本软件时不会出现任何问题或发生中断。此外，由于入侵和攻击网络的新技术的不断发展，思科并不保证本软件或本软件运行的设备、系统或网络无入侵和攻击漏洞。

限制。如果本软件、产品或授权使用本软件的设备发生下述情况，则本保修不适用：(a) 被修改；但思科或其授权代表做出的修改除外；(b) 未按思科的指示安装、操作、修理或维护；(c) 受到非正常物理或电气应力、非正常环境条件、不当使用、疏忽或其他事故的影响；或(d) 仅授予测试、评估、试验或示范许可。本软件保修也不适用于：(e) 任何临时软件模块；(f) 思科软件中心上未公布的软件；(g) 思科在思科软件中心明确“按原样”提供的软件；(h) 授权来源未收到许可费用的软件；和(i) 授权来源以外的第三方提供的软件。

保修免责声明

除保修条款中规定的外，所有明示或暗示的条款、陈述与保证，包括（但不限于）对适销性、特殊目的适用性、未涉侵权、合格品质、未涉干扰、信息内容准确性等的暗示保修或条款，或因交易过程、法律、惯例或商业习惯产生的暗示保修或条款在此予以排除，但必须符合适用法律的规定，且思科、其提供商和授权商明确否认这种暗示的保修或条款。某种程度上，同样不能排除该等隐含条款、陈述和（或）保证的持续时间仅限于上文“有限担保”一款中明确规定的明示保修期内的情况。由于部分国家或司法管辖区不允许存在暗示保证时限限制，则上述限制要求在该等地区不适用。本保修赋予了客户特定的法律权利，同时客户也可拥有其他司法管辖区内规定的其他权利。即使上述明示保证未能实现其根本目的，该款免责及排除仍然适用。

免责声明 - 责任限制。如果您是在美国、拉丁美洲、加拿大、日本或加勒比地区购买的本软件，尽管本协议中含有其他相反规定，但是，思科、其分公司、高管、董事、雇员、代理、供应商和授权商对客户应承担的责任（无论是因合同、侵权 [包括过失行为]、违反保修条款或其他形式引起的责任）赔偿不得超过授权来源供应商提供的被索赔软件的购买价格，如果该软件为其他产品一部分，则不得超过该产品的购买价格。该软件赔偿责任限制为累积性，不是针对单件事故（即，两次或两次以上的索赔不得提高此限制）。

如果您是在欧洲、中东地区、非洲、亚洲或太平洋地区购买的本软件，尽管本协议中含有其他相反规定，但是，思科、其分公司、高管、董事、雇员、代理、提供商和授权商对客户应承担的责任（无论是因合同、侵权（包括过失行为）、违反保修条款或其他形式引起的责任）不得超过思科提供的被索赔软件的购买价格，如果该软件为其他产品的组成部分，则不得超过该产品的购买价格。该软件赔偿责任限制为累积性，不是针对单件事故（即，两次或两次以上的索赔不得提高此限制）。本协议中无任何内容应限制(i) 思科及其关联公司、高级职员、董事、雇员、代理、供应商和许可方因其过失造成的人身伤害或死亡而对客户负有的责任，(ii) 思科因其欺诈性失实陈述而负有的责任，或(iii) 思科负有的根据适用法律不能排除的责任。

免责声明 - 针对间接损害及其他损失的免责声明。如果您是在美国、拉丁美洲、加勒比地区或加拿大购买的本软件，无论本协议中规定的补救措施是否实现了其基本目的，对于任何收益与利润损失、遗失或损坏数据、业务中断、资本损失，或特殊的、间接性、连带性或惩罚性损害赔偿，思科或其提供商均无需承担任何责任，无论导致前述损失损害的原因与责任推断如何，也无论是否是由于使用本软件造成该等损失损害，即使思科或其提供商曾告知将发生该等损害的可能性。由于某些国家或管辖区不允许限制或排除间接或附带损害，因此，上述限制可能对您不适用。

如果您在日本购买软件，除了由死亡或人身伤害、欺诈性失实陈述引起或与之相关的责任，无论本协议中补救措施是否实现其根本目的或其他目的，在任何情况下，思科及其分公司、管理人员、董事、员工、代理、提供商及许可方对任何原因造成的任何收益或利润损失、数据丢失或损坏、业务

中断、资本损失、特殊、间接、连带、附带或惩罚性损失概不负责，不论责任推断如何，也无论是否因使用或无法使用软件或其他原因引起，即使思科或任何经批准的源或其提供商或许可方已被告知发生此类损失的可能性。

如果您在欧洲、中东、非洲、亚洲或大洋洲购买软件，在任何情况下，思科及其分公司、管理人员、董事、员工、代理、提供商及许可方对任何收益或利润损失、数据丢失或损坏、业务中断、资本损失、特殊、间接、从属、附带或惩罚性损失概不负责，无论该损失如何造成，包括（但不限于）合同或侵权（包括疏忽）原因，也无论该损失是否因使用或无法使用软件引起，即使在各种情况下思科及其分公司、管理人员、董事、员工、代理、提供商及许可方已被告知发生此类损失的可能性。由于某些国家或管辖区不允许限制或排除间接或附带损害，因此，上述限制可能对您完全不适用。前述排除免责条款不适用于由下列原因引起或与之相关的责任：(I) 死亡或人身伤害；(II) 欺诈性失实陈述；(III) 与适用法律下任何不可免责条款有关的由思科承担的责任。

客户确认并同意，思科已根据本协议中的免责声明和责任限制确定价格和签订本协议，该价格和协议反映了协议各方之间的风险分担（包括合同补救措施可能不能达到其根本目的而且可能导致间接损失的风险），并构成了协议各方议价的重要依据。

管辖法律和司法权。如果您参照经授权来源所接受的采购订单上的地址，在美国、拉丁美洲或加勒比海采购软件，本协议和保证条款（“保证条款”）受美国加州的法律管辖并持解释权，不管是否存在任何法律条款冲突。加州法院和联邦法院对由本协议或保证条款引起的任何索赔享有专属管辖权。如果您在加拿大购买软件，除非当地法律明确禁止，否则本协议和保证条款受加拿大安大略省法律管辖并据其进行解释，不管法律条款是否存在任何冲突；安大略省法庭对由本协议或保证条款引起的任何索赔享有专属管辖权。如果您在欧洲、中东、非洲、亚洲或大洋洲（不包括澳大利亚）购买软件，除非当地法律明确禁止，否则本协议和保证条款受英国法律管辖并据其进行解释，尽管法律条款可能存在任何冲突。英国法庭对由本协议或保证条款引起的任何索赔享有专属管辖权。此外，如果本协议受英国法律管辖，依照《1999年合同法（第三方权利）》，不属于本协议一方的任何人无权执行或受益于本协议的任何条款。如果您在日本购买软件，除非当地法律明确禁止，本协议和保证条款受日本法律管辖并依据该法律进行解释，尽管法律条款可能存在任何冲突。日本东京地方裁判所对由本协议或保证条款引起的任何索赔享有专属管辖权。如果您在澳大利亚购买软件，除非当地法律明确禁止，本协议和保证条款受澳大利亚新南威尔士州法律管辖并依据该法律进行解释，尽管法律条款可能存在任何冲突。新南威尔士州法院和联邦法院对由本协议或保证条款引起的任何索赔享有专属管辖权。如果您在任何其他国家/地区购买软件，除非当地法律明确禁止，否则本协议和保证条款受美国加州管辖并据其进行解释，尽管法律条款可能存在任何冲突。加州法院和联邦法院对由本协议或保证条款引起的任何索赔享有专属管辖权。

对于上述所有国家/地区，协议各方明确放弃使用《联合国国际货物销售合同公约》。尽管有上述规定，各方可以就任何所谓的违反该方知识产权或专有权利之行为，向适当管辖区的任何法庭寻求临时禁令救济。如果任何部分被发现为无效或不可强制执行，本协议和保证条款的其他条款应继续完全有效。除非本协议另有明确规定，否则本协议构成双方之间关于软件和文档许可的完整协议，并且替代任何《采购订单》或其他内容中包含的任何冲突或附加条款，所有此类条款都将被排除。本协议采用英文书写，双方同意以英语版本为准。

有关适用于思科产品的产品保修条款和其他信息，请访问：

<http://www.cisco.com/go/warranty>

思科系统公司内容安全软件最终用户补充许可协议

重要信息：请仔细阅读

这种补充最终用户许可协议（“SEULA”）包含您（此处使用“您”，意味着您和所代表的业务实体或“公司”）与思科之间根据最终用户许可协议（“EULA”）许可的软件产品的其他条款和条件（统称为“协议”）。本 SEULA 中使用的但未定义的大写术语应按照 EULA 中的意思解释。如果 EULA 和本 SEULA 的条款和条件冲突，那么将优先遵照本 SEULA 的条款和条件。

除 EULA 中有关您访问和使用本软件的其他限制之外，您同意在任何时候遵循本 SEULA 的条款和条件。

下载、安装或使用本软件表示接受本协议，并且您同意您本人和您代表的业务实体受本协议的约束。若您不同意本协议全部条款，则思科不愿意授予您本软件许可，因此 (a) 您不得下载、安装或使用本软件；和 (b) 您可退还本软件（包括未启封的 CD 包和所有书面资料）并获得全额退款。或者，如果本软件与书面材料构成其他产品的组成部分，您可退还全部产品并获得全额退款。从思科或授权思科经销商购买产品 30 天后，退货和退款的权利即到期，而且只有您是原始最终用户购买者，此权利才适用。

在本 SEULA 中，您订购的产品名称和产品说明为思科邮件安全设备（“ESA”）、思科系统网络安全设备和思科系统安全管理应用（“SMA”）（统称为“内容安全”）及其对等的虚拟设备（“软件”）：

思科邮件 AsyncOS

思科网络 AsyncOS

思科管理 AsyncOS

思科反垃圾邮件、Sophos 防病毒

思科邮件爆发过滤器

思科图像分析工具

McAfee 防病毒

思科智能多重扫描

思科防数据丢失

思科邮件加密

思科邮件传送模式

思科网络使用控制

思科网络信誉

Sophos 防恶意软件

Webroot 防恶意软件

McAfee 防恶意软件

思科邮件报告
思科邮件消息跟踪
思科邮件集中隔离
思科 Web 报告
思科网络策略和配置管理
思科高级网络安全管理（带 Splunk）
加密设备的邮件加密
系统生成的批量邮件的邮件加密
加密设备的邮件加密和公钥加密
加密设备的大型附件处理
加密设备的安全邮箱许可

定义

对于此 SEULA，以下定义适用：

“公司服务”是指为了执行公司的内部业务，向最终用户提供的公司邮件、互联网、安全管理服务。

“最终用户”是指：（1）对于网络安全设备和 SMA，为公司授权通过公司服务访问互联网和 SMA 的员工、承包商或其他代理；以及（2）对于 ESA，为公司授权通过公司服务访问或使用邮件服务的员工、承包商或其他代理的电子邮箱。

“订购文档”表示公司和思科之间或公司和思科经销商之间的购买协议、评估协议、测试、预发布协议或类似协议，或包含本协议授予的软件许可的购买条款，由思科接受的任何购买订单的相关有效条款。

“个人信息”表示可用于识别个人的任何信息，包括（但不限于）个人姓名、用户名、邮件地址和任何其他个人信息。

“服务器”表示在网络上为多名用户管理或提供网络资源的单个物理计算机或设备。

“服务”是指思科软件订用服务。

“服务说明”是指以下网站介绍的软件订用支持服务：<https://www.cisco.com/c/en/us/about/legal/service-descriptions.html>

“遥测数据”表示公司邮件和网络流量的样本，包括有关邮件消息和网络请求属性的数据以及有关公司的思科硬件产品如何处理不同类型的邮件消息和网络请求。遥测数据所包括的邮件消息元数据和网络请求经匿名处理和模糊处理以删除任何个人信息。

“期限”是指您购买的软件订用的长度，如订购文档中所示。

“虚拟设备”表示思科的邮件安全设备、网络安全设备 和安全管理设备的虚拟版本。

“虚拟机”表示如服务器一般可运行其自身操作系统并执行应用的软件容器。

附加许可条款和条件

许可证授予并同意数据收集条款

软件许可。

使用本软件及文档，公司即同意遵守本协议的条款。只要公司遵从本协议，思科将在软件使用期限内，授予公司非排他性、不能再许可、不可转让的全球许可，仅限用于思科硬件产品；对于虚拟设备，即在虚拟机中，仅与面向最终用户的公司服务条款相关。许可使用本软件的最终用户数，限制为订购文档中规定的最终用户数。如果与提供公司服务相关的最终用户数量超过订购文档中规定的最终用户数量，公司将联系授权渠道购买更多该软件的许可证。该许可的持续时间和范围在订购文档中详细定义。订购文档根据软件许可的条款替代 EULA。除此授予的许可权利外，思科、思科的经销商或其各自的许可者并未授予公司任何软件拥有权利、所有权或利益。您对软件升级的权利受服务说明的约束。此协议与服务拥有相同的期限。

同意和许可使用数据。

根据思科隐私声明 (<https://www.cisco.com/c/en/us/about/legal/privacy.html>)，公司在此同意并允许思科从公司收集和使用遥测数据。思科不收集也不使用遥测数据中的个人可识别信息。思科可与第三方共享汇总和匿名的遥测数据以协助我们改进您的用户体验以及其他思科安全产品和服务。公司可通过禁用软件中的服务日志，随时终止思科收集遥测数据的权利。有关启用或禁用服务日志的说明，请参阅软件配置指南。

其他权利和义务说明

请参阅 Cisco Systems Inc. 最终用户许可协议、隐私声明和软件订用支持服务的说明。

索引

符號

< [76](#), [1119–1120](#), [1122](#), [1124–1129](#), [1132–1135](#)
\$EnvelopeSender 变量 [122](#)
\$TRUSTED 邮件流策略 [377](#)

A

安装 [1062](#)
 恢复 [1062](#)
安全列表/阻止列表 [960–961](#), [969–970](#)
 启用 [960](#)
 和外部垃圾邮件隔离区 [961](#)
 备份和恢复 [969](#)
 导入和导出 [969](#)
 管理 [961](#)
 故障排除 [970](#)
 工作队列 [960](#)
安全复制 [1322](#)
安全 HTTP (https) [679](#)
安全 LDAP [789](#)
安全套接字层 (SSL) [679](#)

B

病毒隔离区。请参阅隔离区 [936](#)
 病毒。 [936](#)
备用地址 [367](#)
编码 [664](#)
 在免责声明中 [664](#)
爆发过滤器的试用版密钥 [46, 59](#)
不安全中继 [130](#)
爆发过滤器 [46, 59, 285, 429, 431–438, 441–444, 449](#)
 定义的自适应规则 [434](#)
 自适应扫描 [441](#)
 alerts [449](#)
 始终规则 [435](#)
 防病毒更新 [437](#)
 绕过的文件扩展名 [443](#)
 上下文自适应扫描引擎病毒爆发过滤器 [432](#)
 CASE [432](#)

爆发过滤器 (续)

 延迟邮件 [432](#)
 启用警报 [441](#)
 试用版密钥 [46, 59](#)
 修改 messagesOutbreak 过滤器 [433](#)
 邮件修改 [433](#)
 多个得分 [436](#)
 非病毒威胁 [431](#)
 已定义病毒爆发规则 [434](#)
 概述 [429](#)
 重新评估邮件 [437–438](#)
 重定向链接 [432](#)
 规则 [434](#)
 设置邮件修改级别阈值 [444](#)
 设置隔离区级别阈值 [443](#)
 跳过 [285](#)
 SNMP 陷阱 [449](#)
 威胁 categoriesOutbreak 过滤器 [431](#)
 病毒爆发 [431](#)
 更新规则 [442](#)
 无需防病毒扫描即可使用 [436](#)
不完整地址 [99, 132](#)
 在 HAT 中 [99](#)
 在 RAT 中 [132](#)
报告 [423](#)
 传入中继 [423](#)
保存时间 [937](#)
 对于隔离区 [937](#)
爆发等级 [434](#)
 定义 [434](#)
版本 [865](#)
病毒邮件 [842](#)

C

传送邮件 [749](#)
 邮件超时 [749](#)
 可能的传送 [749](#)
传送连接 ID (DCID) [1114](#)
传送队列 [1128](#)

传送队列, 监控 [1124](#)
 出厂配置 [36](#)
 查询发件人 [110](#)
 传入中继 [419–420, 424, 628](#)
 自定义信头 [419](#)
 日志条目示例 [424](#)
 已接收信头 [420](#)
 插入信头 [557](#)
 串行连接引脚布局 [31](#)
 查询 [794, 796–798, 807, 814, 818](#)
 接受 [794](#)
 外部身份验证 [814](#)
 group [798](#)
 伪装 [797](#)
 路由 [796](#)
 SMTP 身份验证 [807](#)
 垃圾邮件隔离区别名整合 [818](#)
 串行接口引脚 [1323](#)
 测试 HAT 变量 [105](#)
 测试 [381, 426](#)
 IronPort 反垃圾邮件 [426](#)
 Sophos 病毒引擎 [381](#)
 裁决 [278, 285](#)
 图像分析 [278, 285](#)

D

导出 [659–660](#)
 HTML 文本资源 [660](#)
 文本资源 [659](#)
 地址重写 [704](#)
 地址标签密钥 [748](#)
 清除 [748](#)
 电邮注入器 [51](#)
 请参阅侦听程序 [51](#)
 电子邮件 [704](#)
 重写地址 [704](#)
 导入签名密钥 [618](#)
 多层防病毒扫描 [368](#)
 多个设备 [36](#)
 多个收件人 [268](#)
 队列 [76](#)
 递归 DNS 查询 [1090](#)
 递归查询, LDAP [789](#)
 单独窗口图标 [841](#)
 第三方中继 [130](#)

E

恶意软件 [368](#)
 定义 [368](#)

F

防病毒隔离区。请参阅隔离区、病毒 [936](#)
 反垃圾邮件存档日志 [1163](#)
 反垃圾邮件日志 [1163](#)
 反垃圾邮件 [86, 368, 387, 408–410, 426](#)
 HAT 参数 [86](#)
 IronPort 反垃圾邮件 [387](#)
 报告误报和漏报情况 [410](#)
 扫描设备生产的邮件 [409](#)
 选择默认的扫描引擎 [408](#)
 测试 [426](#)
 使用多个扫描引擎 [368](#)
 防病毒存档日志 [1163](#)
 防病毒日志 [1163](#)
 防病毒 [373–377, 667](#)
 行动 [375](#)
 添加自定义信头 [377](#)
 高级选项 [375](#)
 存档原始邮件 [376](#)
 丢弃附件 [373](#)
 已加密 [374](#)
 修改邮件收件人 [377](#)
 修改邮件主题 [376](#)
 扫描和修复 [373](#)
 仅扫描 [373](#)
 发送自定义警报通知 [377](#)
 发送到备用目标主机 [377](#)
 发送默认通知 [377](#)
 不可扫描 [375](#)
 已感染病毒 [375](#)
 反弹日志 [1163](#)
 防数据丢失 [936](#)
 负得分 [102](#)
 反向 DNS 查找 [104, 752, 1126](#)
 复原 [1062](#)
 安装 [1062](#)
 风险系数得分 [518, 532](#)
 DLP [532](#)

G

高级恶意软件防护 [487](#)
 更新 [544](#)
 DLP 引擎和分类器 [544](#)
 公共阻止列表 [171](#)

过滤器 **137, 139, 145, 157, 162, 169, 173**

注释字符 **139**

匹配词典术语 **145, 173**

匹配空邮件头 **162**

正则表达式和 Python **157**

可扫描的归档文件类型 **169**

unparsable messages **162**

公共监听程序 **98**

默认条目 **98**

隔离区级别阈值 **443**

隔离区溢出 **437**

隔离区威胁等级阈值 **435**

建议的默认值 **435**

setting **435**

隔离区 **505, 936–938, 941, 945–948, 950, 952**

垃圾邮件。请参阅垃圾邮件隔离区 **936**

为邮件应用操作 **947**

集中策略、病毒和病毒爆发隔离区 **945**

默认操作 **938, 941**

在主题中显示非 ASCII 字符 **505**

提前到期 **937**

在其他隔离区中 **948**

国际字符集 **946**

正常到期 **937**

爆发 **936**

病毒爆发, 向思科报告邮件 **952**

策略 **936**

策略、病毒和病毒爆发 **945**

集中式 **945**

策略、病毒和病毒爆发, 管理 **936**

保留时间 **937**

剥离附件 **505**

主题标记 **505**

测试邮件中的病毒 **950**

类型 **936**

未分类 **941**

病毒 **936**

根服务器 (DNS) **41, 51**

故障排除 **546**

DLP **546**

工作队列 **1116, 1134**

工作队列, 暂停 **1134**

H

忽略 **133, 216**

反垃圾邮件 **216**

throttling **133**

黑洞侦听程序 **76, 1277**

环回接口 **1157**

恢复邮件传送 **1132**

恢复接收 **1133**

回滚日志文件 **1235**

J

监控 **1119**

接受邮件 **98**

警报消息 **40, 59**

警告设置 **40, 59**

基本熵值, 密码强度 **1002**

集中管理 **945, 1047, 1269**

和目标控制 **1269**

和隔离区 **945**

集群 **457**

检测规则 **528, 532**

加密信头 **557**

计量器 **1116**

监听程序 **85, 661**

添加免责声明 **661**

加密于 **85**

格式错误的 MAIL FROM 和默认域 **85**

加载 **1116**

监控虚拟网关地址 **759**

接收控制, 绕过 **133**

接收错误 **1285**

计划日志回滚 **1236**

K

开放中继, 定义 **130**

可能的传送 **749**

可扫描的归档文件类型 **169**

垃圾邮件隔离区 **953, 955, 971–973, 975, 978–979, 981–982, 1309**

别名整合 **978**

已满时的行为 **955**

删除所有邮件 **981–982**

禁用 **982**

最终用户访问 **973**

最终用户访问权限 **971**

外部 **953, 1309**

IMAP/POP 身份验证 **972**

LDAP 身份验证 **972**

本地 **953**

邮件详细信息 **981**

邮件变量 **975**

通知 **975**

接收多个通知 **978**

放行的邮件和邮件管道 **981**

测试通知 **979**

垃圾邮件 [426, 842](#)
 测试 [426](#)
 可信度 [102](#)
 空格 [155, 376](#)

L

类别 [474](#)
 彩票 [474](#)
 参考 [474](#)
 餐饮 [474](#)
 成人 [474](#)
 仇恨言论 [474](#)
 动态和住宅 [474](#)
 赌博 [474](#)
 对等文件传输 [474](#)
 儿童安全 [474](#)
 房地产 [474](#)
 非法活动 [474](#)
 非法下载 [474](#)
 非色情裸体 [474](#)
 非政府组织 [474](#)
 个人网站 [474](#)
 购物 [474](#)
 广告 [474](#)
 规避过滤 [474](#)
 黑客攻击 [474](#)
 互联网电话服务 [474](#)
 基础设施和内容交付网络 [474](#)
 基于网络的邮件 [474](#)
 极端 [474](#)
 计算机安全 [474](#)
 计算机和互联网 [474](#)
 寄放域 [474](#)
 健康和营养 [474](#)
 运输业 [474](#)
 教育 [474](#)
 金融 [474](#)
 酒类 [474](#)
 科技 [474](#)
 聊天和即时消息 [474](#)
 旅游 [474](#)
 免费软件和共享软件 [474](#)
 女用内衣和泳装 [474](#)
 虐童内容 [474](#)
 拍卖 [474](#)
 欺诈和剽窃 [474](#)
 企业邮件 [474](#)
 求职 [474](#)
 软件更新 [474](#)

类别 (续)

色情 [474](#)
 商业和工业 [474](#)
 社会科学 [474](#)
 社会文化网站 [474](#)
 社交网络 [474](#)
 时尚 [474](#)
 视频流 [474](#)
 手机 [474](#)
 数字明信片 [474](#)
 搜索引擎和门户 [474](#)
 体育和娱乐 [474](#)
 网页翻译 [474](#)
 违禁药物 [474](#)
 文件传输服务 [474](#)
 武器 [474](#)
 新闻 [474](#)
 性教育 [474](#)
 烟草 [474](#)
 艺术 [474](#)
 音频流 [474](#)
 幽默 [474](#)
 游戏 [474](#)
 娱乐 [474](#)
 约会 [474](#)
 在线存储和备份 [474](#)
 在线交易 [474](#)
 在线社区 [474](#)
 占星 [474](#)
 照片搜索和图片 [474](#)
 政府和法律 [474](#)
 政治 [474](#)
 职业社交网络 [474](#)
 自然 [474](#)
 宗教 [474](#)
 SaaS 和 B2B [474](#)
 未分类 [474](#)
 网络托管 [474](#)
 链查询 [804](#)
 创建 [804](#)
 连接问题, 故障排除 [1280](#)
 链路汇聚 [1150](#)
 逻辑 IP 接口 [42](#)
 路由 [677](#)
 SMTP Call-Ahead 服务器 [677](#)
 流升级 [1049](#)

M

默认 DNS 服务器 [1090](#)

默认路由器 41
 目标控制 1269
 和集中管理 1269
 目录搜集攻击 (DHA) 804
 免责声明印记 661–662, 664
 多个编码 664
 免责声明 659, 661
 添加到邮件 661
 HTML 文本资源 659
 使用文本资源 661
 密钥大小 610
 每小时最大收件人数 86
 墨西哥 23
 密码 1002
 settings 1002
 每周状态更新 59

N

内容过滤器 278, 285, 290, 295, 936, 1339–1340, 1343
 行动 285
 条件 278
 example 1339–1340
 非 ASCII 字符集 295, 1343
 变量 290
 内容匹配分类器 525
 内容扫描程序 222
 内存使用率 1116

P

配置设备组, 在云中查看文件分析结果详细信息 500
 匹配空邮件头 162

Q

区分大小写 157, 788, 793
 在 LDAP 查询中 788, 793
 在邮件过滤器中 157
 企业网关配置 88
 企业网关 61
 强制更新 383
 全局计数器 1127
 清除地址标记密钥 748
 签名密钥 610, 618
 删除所有现有密钥 618
 删除特定密钥 618
 size 610

R

日志文件类型 1163
 日志订用 376, 1163, 1173
 Sophos 376
 日志记录, 信头 424

S

社区字符串 1137
 始终规则 435
 思科安全智能运营中心 431
 思科网络安全服务 456
 删除垃圾邮件隔离区中的所有邮件 981
 双重 DKIM 和 DomainKey 签名 613
 双工设置, 编辑 1149
 试用版密钥 59
 McAfee 59
 Sophos 59
 说明 121
 私钥 679
 私人监听程序 98
 默认条目 98
 实时监控 1124
 收件人访问表 (RAT) 129–130
 默认条目 130
 定义 129
 通过 CLI 编辑 130
 收件人验证 671
 收件人, 邮件过滤器中的计数 168
 扫描图像 225
 删除信头 213
 删除信头过滤器操作 213
 时间服务器 40, 60
 时区 1106
 时区, 设置 40, 60
 时间, 系统 40, 60
 升级 1049–1050, 1060
 可用 1060
 本地 1049
 通过 GUI 获取 1050
 流传输 1049

T

退回收件人 1130
 all 1130
 按信封发件人 1130
 按主机名 1130
 投递日志 1163

提前到期 **937**
 对于隔离区 **937**
 图形用户界面 **15**
 参阅 GUI **15**
 图 **1148**
 图像分析 **225, 278, 285**
 图像扫描 **225**
 图像判定 **225**
 同步时间 **40, 60**

W

未分类的隔离区。请参阅隔离区, 未分类 **936**
 系统隔离区。请参阅隔离区、策略、病毒和爆发 **936**
 外部身份验证 **814, 1006–1007**
 启用 LDAP **1006**
 启用 RADIUS **1007**
 完全限定域名 **99**
 无效收件人 **842**
 网络掩码 **42**
 网络访问列表 **1010**
 网络时间协议 (NTP) **40, 60**
 settings **40, 60**
 无状态日志 **1189**
 系统容量 **862–864, 881–882**
 “全部” (All) 页面 **864, 882**
 “传入邮件” (Incoming Mails) 页面 **863, 881**
 内存页面交换 **864, 882**
 “传出邮件” (Outgoing Mail) 页面 **863, 881**
 “系统负载” (System Load) 页面 **863, 881**
 “工作队列” (WorkQueue) 页面 **862, 881**
 系统时钟 **40, 60**
 系统日志 **1163**
 系统设置向导 **36**
 系统时间 **40, 60**
 setting **40, 60**
 文本资源 **657, 659–661**
 导出 **659**
 代码视图 **659**
 免责声明 **661**
 导出和导入到 HTML 资源 **660**
 基于 HTML **659**
 正在导入 **659**
 管理 **657**
 在策略和设置中使用 **660**
 威胁防御运营中心 (TOC) **434**
 未经请求的商业邮件 **91**
 网络界面 **51**
 启用 **51**

X

虚拟账户 **95**
 信封收件人 **163**
 信封收件人, 重写 **704**
 信封发件人 DNS 验证 **121**
 信封发件人 **164**
 信头 **704**
 信头, 插入 **557**
 信头, 日志记录 **424**
 信头, 使用邮件过滤器删除 **213**
 消息编码 **241**
 修改 **241**
 消息过滤器操作变量 **662**
 在免责声明中使用 **662**
 消息粉碎 **268**
 定义 **268**
 性能 **1288**
 信誉过滤器的分阶段方法 **93**
 协议 **76**
 请参阅邮件协议 **76**
 需要 TLS **687**
 选择通知 **667**
 虚拟设备 **1163**
 许可证 **1163**
 虚拟邮件安全设备 **30**
 加载许可证 **30**
 虚拟网关地址 **212**
 虚拟网关队列 **752**
 虚拟 IP (VIP) **1157**
 向导 **36, 46**
 Active Directory **46**
 系统设置 **36**

Y

邮件传输代理。请参阅 MTA。 **1308**
 预策略过滤器 **239**
 正在导入 **239**
 云用户类型 **988**
 一致性级别 **631**
 SPF/SIDF 验证 **631**
 演示证书 **51**
 域名调试日志 **1163**
 域密钥 **607–608, 610, 618**
 导入签名密钥 **618**
 签名密钥大小 **610**
 verification **607**
 验证签名 **608**
 域名服务 (DNS) **41, 51**
 settings **41, 51**

- 域配置文件 **621**
 - 删除所有现有配置文件 **621**
 - 已经过双 DNS 验证 **846, 894**
 - 邮件安全监控器 **835, 842, 845–846, 867, 877, 894**
 - 自动化报告 **867**
 - 接收的外部域列表 **845**
 - “显示的项目”菜单 **846, 894**
 - 摘要表 **842, 877**
 - “时间范围”菜单 **842, 877**
 - 有关本文档的反馈, 发送 **13**
 - 友好相邻表 **688**
 - 硬重置电源 **1061, 1290**
 - 邮件循环, 检测 **254**
 - 邮件策略 **266**
 - 第一个匹配为准 **266**
 - 邮件策略, 外发 **538**
 - DLP **538**
 - 邮件协议 **76**
 - 在 < 中定义 **76**
 - 邮件列表 **978**
 - 通知 **978**
 - 营销邮件 **842**
 - 邮件正文扫描 **169**
 - 邮件过滤器 **137–139, 141, 145, 166–167, 169–170, 172–173, 191, 200, 235–236, 239, 936**
 - 导出 **239**
 - 添加 **235**
 - attachment-protected **145**
 - attachment-unprotected **145**
 - body-dictionary-match **173**
 - 组合 **139, 145**
 - 删除 **235**
 - encryption **170**
 - 过滤器操作 **191**
 - 激活 **236**
 - MIME 类型 **169**
 - 移动 **235**
 - 排序 **141**
 - 概述 **137**
 - 随机数 **167**
 - 规则 **138**
 - SenderBase 信誉得分 **172**
 - status **236**
 - 语法 **139**
 - 时间和日期 **166**
 - 变量 **200**
 - 邮件信头 **167**
 - 邮件信头, 通过邮件过滤器插入 **213**
 - 邮件ID(MID) **1114**
 - 邮件修改级别阈值 **444**
 - 邮件副本 **191, 208**
 - 邮件跟踪 **423, 543**
 - 和敏感内容 **543**
 - 传入中继 **423**
 - 邮件变量 **975**
 - 垃圾邮件隔离区通知 **975**
 - 溢出 **437**
 - 已接收信头 **420**
 - 严重性刻度 **536**
 - DLP **536**
 - 由内容过滤器拦截 **842**
 - 由信誉过滤拦截 **842**
 - 阈值, 在 SenderBase 信誉得分中 **102**
 - 一元形式, 邮件过滤器 **167**
 - 用户账户 **983, 1001**
 - limits **983**
 - 锁定和解锁 **1001**
 - 用户组 **983–984**
 - 用户类型 **984**
- ## Z
- 自定义用户角色的访问权限 **993**
 - Active Directory 向导 **46**
 - 自适应扫描 **441**
 - alertlisting **1069**
 - alerts **441, 1066**
 - 对爆发过滤器启用 **441**
 - 严重性 **1066**
 - ALL 条目 **98–99, 130**
 - 在 HAT 中 **98–99**
 - 在 RAT 中 **130**
 - ALLOWED_LIST 发件人组 **377**
 - AMP 存档 **1163**
 - AMP 引擎日志 **1163**
 - AMP. 请参阅“高级恶意软件防护”。 **487**
 - archivemessage 命令 **1135**
 - AsyncOS 恢复 **1062**
 - AsyncOS 升级 **1056**
 - 自动支持功能 **41, 59, 1066**
 - Base DN **788**
 - 正文扫描 **169**
 - bouncerecipients 命令 **1129**
 - Call-Ahead SMTP 服务器 **671, 677**
 - 路由 **677**
 - CASE (情景自适应扫描引擎 [TM]) **423**
 - 证书签名请求 **683**
 - certificate **683**
 - 证书颁发机构 **683**
 - 证书 **51, 567, 679, 682–683**
 - 生成和签署自己的 **683**
 - 演示 **51**

证书 (续)

- 生成请求 567
- 正在导入 679
- 中间证书 682

charset 958

CIDR 地址块 99

正常邮件 842

- 正常邮件 842

CLI审核日志 1163

CLI 15

- 参阅命令行界面 15

Code-in-Body> 76, 1119–1120, 1122, 1124–1129, 1132–1135

counters 1114

CPU 使用情况 1116

CRAM-MD5 810

CSV 数据 867

自定义信头 419

自定义 SMTP 响应 122

- 变量 122

D 模式 519

default 36, 40–41, 49–50, 129

- domain 129

- gateway 41, 50

- hostname 40, 49

- IP 地址 36

- 路由器 41, 50

deleterecipients 命令 1128

delivernow 命令 1134

直接服务器返回 (DSR) 1157

DKIM 验证 627

- Authentication-Results 信头 627

DLP 策略 525, 528, 532, 535

- 内容匹配分类器 525

- 检测规则 528, 532

- 过滤附件 535

- 过滤发件人和收件人 535

DLP 518, 525–526, 528, 532, 536, 543–544, 546

- 误报, 最大限度地减少 518, 525–526, 528, 532

- 在“邮件跟踪”中包括敏感内容 543

- 风险系数得分 532

- 严重性刻度 536

- 故障排除 546

- 更新引擎和分类器 544

DNS 缓存 1127

DNS 列表 171

DNS 查找 1127

DNS 服务器 1089

DNS 41, 51, 845, 1089–1090

- 授权服务器 1089

- 禁用反向 DNS 查找 timeoutReverse DNS 查找 1090

- 禁用 1090

DNS (续)

双重查找 845

priority 1089

服务器 41, 51

setting 41, 51

拆分 1089

反向 DNS 查找的超时 1090

timeout 1089

DNSBL 171

dnsstatus 命令 1127

drop-attachments-where-dictionary-match 232

DSR 1157

负载均衡 1157

环回接口 1157

虚拟 IP (VIP) 1157

DTD (文档类型定义) 1041

encryption 85, 554, 573, 679

与过滤器操作配合使用 554, 573

最终用户隔离区 973

查看垃圾邮件隔离区, 最终用户访问 973

IronPort 反垃圾邮件的试用版密钥 58

filtering unparsable messages 162

最后的条目, 在 HAT 中 98

findevent 1136

正向 DNS 查找 1126

FTP 访问权限 1320

FTP服务器日志 1163

FTP 1319

GUI 日志。请参阅 HTTP 日志 1163

GUI 会话超时 1012–1013

GUI 15–16, 51, 1147

启用 51, 1147

访问 16

浏览器要求 15

HAT 顺序 109

通过 GUI 编辑 109

HAT 105, 110, 116

导出 116

测试 HAT 变量 105

主机访问表 (HAT) 109

在 GUI 中重新排列 109

hostname 40, 49

在设置过程中指定主机名 40

hostrate 命令 1125

hoststatus 命令 1122

HTTP 身份验证 868

HTTP日志 1163

HTTP 51, 1147, 1319

启用 51

GUI 1147

HTTPS 登录 16

- HTTPS **51, 698, 1147, 1319**
 - 启用 **51**
 - 证书 **698**
 - GUI **1147**
- IMAP 身份验证 **973**
- implementsv **123**
- 正在导入 **659–660**
 - HTML 文本资源 **660**
 - 文本资源 **659**
- 注入连接 ID (ICID) **1114**
- 注入控制计数器重置 **119**
- 注入控制周期性 **119**
- 注入调试日志 **1163**
- 注入器 **51**
 - 请参阅侦听程序 **51**
- IP 接口 **42, 51**
 - 分配 **42**
 - 定义侦听程序 **51**
- IronPort 垃圾邮件隔离区。请参阅垃圾邮件隔离区 **936**
- IronPort 反垃圾邮件 **45, 58, 386, 426**
 - 试用版密钥 **45, 58**
 - 过滤器 **386**
 - 测试 **426**
- IronPort 电邮加密 **547, 550, 554, 573**
 - 配置 **547**
 - 信封设置 **550**
 - 密钥服务器设置 **550**
 - 邮件设置 **550**
 - 通知设置 **550**
 - 与过滤器操作配合使用 **554, 573**
- IronPort 垃圾邮件隔离区 **70**
 - 放行的邮件和邮件管道 **70**
- IronPort 文本邮件日志 **1163**
- LDAP 调试日志 **1163**
- LDAP 错误 **794**
- LDAP 路由查询 **676**
 - 使用 SMTP call-ahead 收件人验证 **676**
- LDAP **163–164, 783, 785, 787–789, 792–793, 795–796, 808, 814, 818, 820, 971, 973, 1006**
 - 别名整合查询 **818**
 - 别名扩展 **796**
 - 匿名查询 **789**
 - 基本 DN **788**
 - 连接池 **808**
 - 连接 **792**
 - 外部身份验证 **814, 1006**
 - 故障转移 **820**
 - 组查询 **163–164**
 - LDAPS 证书 **789**
 - 负载均衡 **820**
 - Microsoft Exchange 5.5 支持 **785**
- LDAP (续)
 - 多个服务器 **820**
 - OpenLDAP 查询 **795**
 - 查询令牌 **789**
 - 递归查询 **789**
 - SSL **789**
 - SunONE 查询 **795**
 - 测试服务器 **783**
 - 测试查询 **787, 793**
- LDAPS 证书 **789**
- limits **701**
 - SMTP路由 **701**
- listenerconfig 命令 **76**
- logs **1163, 1167, 1173, 1215, 1231–1232, 1235, 1285**
 - 反垃圾邮件归档 **1163**
 - 防病毒归档 **1163**
 - 防病毒 **1163**
 - 反弹日志 **1163**
 - CLI审核日志 **1163**
 - 比较 **1167**
 - 配置历史记录日志 **1215**
 - 定义 **1163**
 - 投递日志 **1163**
 - 文件名中的扩展名 **1235**
 - 格式 **1163**
 - FTP服务器日志 **1163**
 - 全局属性 **1232**
 - HTTP日志 **1163**
 - 注入调试日志 **1163**
 - IronPort 文本邮件日志 **1163**
 - LDAP调试日志 **1163**
 - 级别 **1231**
 - 定义的日志订阅 **1163**
 - NTP 日志 **1163**
 - qmail 格式传送日志 **1163**
 - 扫描 **1163**
 - 状态日志 **1163**
 - 订阅 **1173**
 - 故障排除 **1285**
- M 系列 **1307**
- MAIL FROM **145, 278**
- mailtable 功能 **699**
- 最大值 **86, 95**
 - HAT 中的邮件大小 **86**
 - HAT 中每个连接的邮件数 **86**
 - HAT 中的每小时收件人数 **95**
 - HAT 中每个邮件的收件人数 **86**
- mbox 格式 **212**
- Mbox 格式的日志文件。 **376**
- McAfee 防病毒引擎 **370**

- McAfee **59**
 - 试用版密钥 **59**
- memory **1116**
- SBRS 的邮件过滤器 **96**
- MIB 文件 **1138**
- MTA **61, 88, 679**
- NIC 配对 **1150–1151**
 - alerts **1151**
 - 在升级时命名 **1151**
- NIC 组合 **1150**
- 正常到期 **937**
 - 对于隔离区 **937**
- not.double.verified **121**
- NTP 日志 **1163**
- NTP 服务器 **1106**
 - 拆卸 **1106**
- NXDOMAIN **121, 127**
- oldmessage 命令 **1135**
- 在单独的窗口中打开链接 **841**
- 暂停工作队列 **1134**
- PEM 格式, 证书 **567**
- POP 身份验证 **973**
- POP/IMAP 服务器 **88**
- 正得分 **102**
- 专用馈电器 **54**
- IronPort 反垃圾邮件规则的代理服务器 **1052**
- PVO。请参阅隔离区、策略、病毒和爆发 **936**
- qmail 格式传送日志 **1163**
- RADIUS 外部身份验证 **1007**
- RAM **1288**
- RAT **133**
 - 绕过收件人 (CLI) **133**
 - 绕过收件人 (GUI) **133**
 - 绕过收件人 **133**
- rate 命令 **1125**
- rates **1117**
- RBL **145**
- RCPT TO 命令 **131**
- RCPT TO **145, 278**
- 重新配置 **36**
- 重定向邮件 **42**
- 重定向邮件中的 URL **461**
- redirectrecipients **1130**
- 转发邮件 **98**
- 中继邮件 **51**
- removemessage 命令 **1135**
- Resetcounters 命令 **1127**
- 资源节约模式 **1116, 1288**
- resume 命令 **1134**
- resumedel 命令 **1132**
- resumelistener 命令 **1133**
- 追溯性判定 **512**
- 重试邮件传送 **851**
- 重写邮件地址 **704**
- 重写邮件中的 URL **461**
- RFC **13, 265, 505, 679, 1137**
 - 1065 **1137**
 - 1066 **1137**
 - 1067 **1137**
 - 1213 **1137**
 - 1907 **1137**
 - 2047 **505**
 - 2487 **679**
 - 2821 **13**
 - 821 **265**
 - 822 **265**
- SBRS 请参阅 Senderbase 信誉服务得分 **102**
- SBRS **95, 102, 172**
 - none **102, 172**
 - 测试 **95**
- Scanning 日志 **1163**
- scp 命令 **1322**
- SDS。请参阅思科 Web 安全服务 **456**
- SenderBase 成员网络 **91**
- SenderBase 网络所有者标识号 **99**
- SenderBase 信誉得分 **92, 102, 423**
- SenderBase 信誉得分, CLI 中的语法 **102**
- SenderBase 信誉服务得分 **102**
- SenderBase 信誉服务 **91, 835**
- SenderBase **86, 102**
 - 发件人组中的 SBO **102**
- SenderBase, 查询 **102**
- SERVFAIL **121, 127**
- showmessage 命令 **1135**
- showrecipients **1131**
- SIDF 记录 **629–630**
 - 测试 **630**
 - 有效 **629**
- SIDF 验证 **145, 628, 631, 634, 637**
 - 配置 **628**
 - 启用 **631**
 - 一致性级别 **631**
 - 结果 **634**
 - 测试 **637**
- SMI 文件 **1138**
- SMTP Auth **808, 810**
 - DIGEST-MD5 **810**
 - MD5 **808**
 - SHA **808**
 - 支持的身份验证机制 **808**
 - TLS **810**
- SMTP 身份验证用户匹配过滤器规则 **177**
- SMTP 身份验证配置文件 **810**

- SMTP Call-Ahead 收件人验证 [671, 675–676, 678](#)
 - 忽略 [678](#)
 - 对话 workflow [671](#)
 - SMTP 服务器响应 [675](#)
 - 使用 LDAP 路由查询 [676](#)
- SMTP Call-Ahead 服务器配置文件 [673, 676](#)
 - 创建 [673](#)
 - 在侦听程序上启用 [676](#)
- SMTP 对话 [671](#)
 - SMTP Call-Ahead 服务器 [671](#)
- SMTP 守护进程 [51](#)
 - 请参阅注入器 [51](#)
 - 请参阅侦听程序 [51](#)
- SMTP 路由 [699, 701–702](#)
 - limits [701](#)
 - 邮件传送和拆分 [702](#)
- SMTP [88, 131, 426](#)
 - 邮件 [88](#)
 - 效率低下 [131](#)
 - 测试 IronPort 反垃圾邮件 [426](#)
- SNMP (简单网络管理协议) [1137](#)
- SNMP [1137–1139](#)
 - 社区字符串 [1137](#)
 - 指定多个陷阱目标 [1139](#)
 - MIB 文件 [1138](#)
 - 概述 [1137](#)
 - SMI 文件 [1138](#)
 - 陷阱 [1139](#)
- snmpconfig 命令 [1139](#)
- SNMPv1 [1137](#)
- SNMPv2 [1137](#)
- Sophos 病毒扫描 [377](#)
 - 过滤器 [377](#)
- Sophos [45, 59, 383](#)
 - 更新 [383](#)
 - 试用版密钥 [45, 59](#)
- 指定偏移 [1106](#)
- SPF 记录 [629–630](#)
 - 测试 [630](#)
 - 有效 [629](#)
- spf-passed 过滤器规则 [145, 637](#)
- spf-status 过滤器规则 [145, 635](#)
- SPF 验证 [145, 628, 631, 634, 637](#)
 - 配置 [628](#)
 - 启用 [631](#)
 - 一致性级别 [631](#)
- SPF 验证 (续)
 - 接收的 SPF 信头 [634](#)
 - 结果 [634](#)
 - 测试 [637](#)
- SSH [19](#)
- SSL [789](#)
- STARTTLS [679](#)
 - 定义 [679](#)
- 状态命令 [1119](#)
- status detail 命令 [1120](#)
- 状态日志 [1163](#)
- 子网 [42](#)
- suspenddel 命令 [1132](#)
- 暂停邮件传送 [1132](#)
- 暂停接收 [1133](#)
- suspendlistener 命令 [1133](#)
- throttling [91](#)
- TLS [679, 688](#)
 - 证书 [679](#)
 - default [688](#)
 - preferred [688](#)
 - 必选 [688](#)
- Tophosts 命令 [1124](#)
- topin 命令 [1126](#)
- trace 命令 [95](#)
- trace [423](#)
- TTL [1121](#)
- unparsable messages [162](#)
- URL 补救 [452](#)
- URL 信誉 [451](#)
- URL 追溯性判定 [452](#)
- uuencode 编码附件 [141](#)
- verification [628](#)
 - SIDF [628](#)
 - SPF [628](#)
- VLAN [1152–1153](#)
 - labels [1153](#)
 - 定义 [1152](#)
- WBRS [451](#)
 - 请参阅 URL 信誉 [451](#)
- Web 信誉 [183, 219](#)
 - 邮件过滤器 [183, 219](#)
- Web UI 会话超时 [1012–1013](#)
- X 报头, 添加 [505](#)
- X-IronPort-AV 信头 [373](#)
- XML 状态功能 [1148](#)
- XML [1041, 1148, 1163](#)

当地语言翻译版本说明

思科可能会在某些地方提供本内容的当地语言翻译版本。请注意，翻译版本仅供参考，如有任何不一致之处，以本内容的英文版本为准。